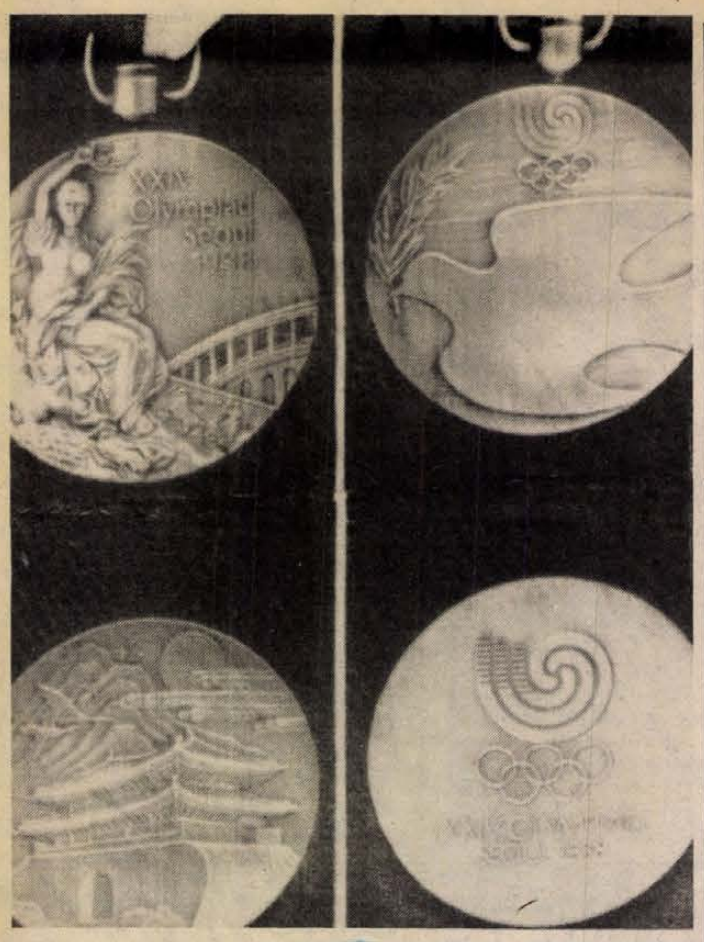

Elkészültek az olimpiai arany-, ezüst- és bronzérmek a 24. Szöuli olimpiai játékokra (Telefotó: AP—MTI—KS—DN)

Németh Károly ünnepi beszéde

Kedves Hallgatóim! Honfitársaim!

1988. első napján őszinte tisztelettel köszöntöm valamennyiüket. A párt és az állami vezető testületek jókívánságait tolmácsolva boldog, békés, eredményes új esztendőt kívánok Önöknek és népünk minden barátjának. Boldog új évet kívánva, testvéri érzésekkel köszöntöm a határainkon túli magyarokat is; a környező államokban élőket csakúgy, mint azokat, akiket sorsuk messzi távolokba, a világ különböző tájaira vezetett.

Esztendő, veszendő. Így mondták a régi öregek. És közben arra gondoltak, hogy gyorsan szalad az idő. De mondogatták azt is, hogy messzi az esztendő, ami az előző bölcsesség fordítottját jelentette. Azt, hogy egy év hosszú idő. Előre nézve észszerűen kell hát beosztanunk mindazt, amink van.

Az új év első napján egyszerre érezhetjük mindkét szólásmondás igazát. Munka közben úgy tűnik, mintha gyorsabban haladna az idő. Az elmúlt esztendőben volt tennivaló, feladat bőven. Népünk munkájának eredményeként emelkedett a nemzeti jövedelem; az ipari, mezőgazdasági vállalatok, szövetkezetek egy része növelte teljesítményeit, javította gazdálkodását. Visszatekintve az elmúlt évre, nyugodt lelkiismerettel állapíthatjuk meg: a munkának, a küzdelemnek volt értelme és eredménye.

Az új év kezdetén előre is kell tekintenünk. Az 1988-as esztendő számunkra többet jelent, mint az évek megszokott változását. Felgyülemlett gondjaink megoldásának, megméretésünknek fontos időszaka előtt állunk. Azok a célok, amely a párt Központi Bizottságának a múlt évi, júliusi állásfoglalásán alapulnak, és a kormánynak, az Országgyűlés által jóváhagyott munkaprogramjában, valamint az idei népgazdasági tervben öltenek testet, az eddigiektől eltérő igényeket, nagyobb követelményeket támasztanak valamennyiünkkel szemben.

Emelkedett a minőség mércéje, és ez fokozott összpontosítást, egyéni és közös erőfeszítést, újfajta gondolkodást, cselekvő magatartást követel. Jobb, hatékonyabb munkával juthatunk túl a jelenlegi nehézségeken.

Van közösen vállalható programunk, amelynek valóra váltásával sikeresen folytathatjuk a szocialista Magyarország építését, megteremthetjük az ismert és feszítő szociális gondok megoldásának anyagi feltételeit, eredményesen szolgálhatjuk népünk anyagi és szellemi gyarapodását.

Feladataink széles körű vitában, az egymással is ütköző vélemények nyomán formálódnak nemzeti programmá. Közös, egybehangzó álláspontunk —, amely programunknak is fontos része —, hogy a gazdasági reform továbbvitelének, a szocialista demokrácia kiteljesítésének, a politikai intézményrendszer fejlesztésének útján haladjunk. Olyan szocialista reformtörekvések ezek, amelyeknek megvalósításában bízvást támaszkodhatunk népünk nagy többségére. Építhetünk a Szovjetunióban és más szocialista országokban végbemenő társadalmi-gazdasági megújulás tapasztalataira és a korszerűbb együttműködésben rejlő lehetőségekre.

Programunk valóra váltására, munkára hívjuk minden honfitársunkat, akinek szívügye szocialista hazánk jelene és jövője.

Tisztelt Hallgatóim!

Az évezrednél is hosszabb idő, amióta népünk itt, a Kárpát-medencében él, gyakran próbára tette a magyarságot és a vele azonos sorsot vállaló nemzetiségieket. Sokszor kijutott nekünk a harcból, a küzdelemből, a helytállásból — olykor a puszta létünkért. Nagy történelmi leckék tanulsága; ha egy nép nem adja meg magát és képes a tapasztalatokból okulni, ha tehetségét, szorgalommal ötvözi, erőit egyesíti, akkor otthonteremtő, országépítő munkája meghozza a maga gyümölcsét.

A nemzet teremtő akaratát, életerejét tanúsítja az a tény is, hogy hazánk a szocialista országok nagy családjához, a társadalmi haladás élvonalába tartozik. Igaz, hogy új világunk építésében lassabban haladunk, mint korábban gondoltuk, de nincs okunk kishitűségre, ha a megtett útra gondolunk. Jó alapokra építkezhetünk, hiszen a fájdalmas hibák és tévedések ellenére a magyar nép az elmúlt évtizedekben történelmileg is maradandót alkotott.

Ha őszinték vagyunk önmagunkhoz, ha képesek vagyunk reálisan megítélni a mögöttünk sorakozó évtizedek tapasztalatait, és az eredményeket a lehetőségekhez, nem pedig a vágyainkhoz mérjük, ha az élet úi kérdéseire helyes válaszokat adunk, akkor a célok vállalásában és az értük teendő erőfeszítésekben is kialakul a társadalmi összefogás. Napjainkban ennek próbaköve a ki-

(Folytatás a 2. oldalon)

Szexualitás és örömszerzés 4. oldal

Részvénytársaság lett a KONSUM SZKV

•

Életképek: Vadon Mátyás és az „idő"

•

Magyarország az európai középmezőnyben



Világ proletárjai, egyesüljetek!

Dunántúli Napló

XLV. évfolyam, 1. szám
1988. január 2., szombat
Ára: 1,80 Ft

Az MSZMP Baranya Megyei Bizottságának lapja

Elbúcsúztattuk az óévet

Karneváli hangulat Pécsett



Kéményseprő kívánt szerencsét a vendégeknek a Nádor étteremben.

Ami az utcákon maradt: öt köbméter hulladék és üvegcserép

Nehéz éjszakájuk volt a pécsi Széchenyi téri galambboknak: a mindenki karácsonyfája körül összesereglett tömeg már jóval éjfél előtt elkezdett ünnepelni, zenéltek, énekeltek, ordibáltak, fújták a hosszú és rövid papírtrombitákat, petárdák durrogtak... Persze ezek a békés állatok nem tudni mire vélni a dolgot, csapatostul röpködtek egyik párkányról a másikra.

A szilveszteri vigasságban akkor enyhült kissé a zsivaly, amikor a téren — a hagyományoknak megfelelően —, éjfél előtt néhány perccel a Magyar Autóklub Baranya Megyei Szervezetének vezetői köszöntötték a közlekedési rendőröket. A megye autósainak képviseletében *Litványi Tibor*, a baranyai szervezet elnöke és *Lakatos György* elnökhelyettes ajándékkosarat adott át *Perencz János* törzsőrmesternek és *Markulia Zoltán* szakaszvezetőnek, megköszönve azt a segítséget, amit a közlekedési rendőrök nyújtanak az autósoknak. A boldog új év mellett azt kívánták, hogy minél kevesebbszer kerüljön elő

(Folytatás a 2. oldalon)

Kádár János látogatása a Műcsarnokban

Kádár János, a Magyar Szocialista Munkáspárt főtitkára csütörtökön a Műcsarnokba látogatott, és megtekintette a Művészet és forradalom című kiállítást. Kíséretében volt *Radics Katalin*, a KB tudományos, közoktatási és kulturális osztályának vezetője.

Az MSZMP főtitkárát *Néray Katalin* igazgató és *Havas Valéria* igazgatóhelyettes fogadta és kísérte a műcsarnoki tárlaton, amelyet a nagy októberi szocialista forradalom 70. évfordulója alkalmából rendezett Szovjet Kultúra Napjai keretében nyitottak meg.

A tárlatlátogatást követően Kádár János és vendéglátói kötetlen véleménycserét folytattak a kiállításról, a művészeti életről, a Műcsarnok munkájáról, terveiről.

A beszélgetésen jelen volt *Borisz Sztukalin*, a Szovjetunió budapesti nagykövete.

Ülést tartott a Minisztertanács

A Minisztertanács csütörtöki ülésén állást foglalt a központi államigazgatási szervekhez tartozó háttérintézmények átfogó felülvizsgálatáról, szervezeti korszerűsítéséről. A felülvizsgálat célja a munka hatékonyabbá tétele, a költségvetési támogatások mérséklése, a működési költségek csökkentése. A Minisztertanács kijelölte az ezzel kapcsolatos feladatokat.

A kormány tárgyalt saját, valamint bizottságai és a KNEB 1988. első félévi munkatervéről.

A Fővárosi Tanács elnöke tájékoztatta a kormányt arról, hogy Budapesten 1987-ben ezerrel több lakás készült el, mint ami a tervben szerepelt, s a lakások 99 százalékára már ki is adták a lakhatási engedélyt.



Pillanatképek a pécsi szilveszterről: — Vidám forgatag a Széchenyi téren. — Az Autóklub vezetői köszöntötték a közlekedési rendőröket. — Koccintás éjfélkor.
Kóródi Gábor felvételei

A hét 2 kérdése

❶ *Hogyan lépett át a világ az újesztendőbe?*

Az államférfiak újévi üzenetei, nyilatkozatai esztendőről esztendőre ismétlődnek, szinte már hagyományt jelentenek. Az elmúlt napokban azonban nemcsak a formák újultak meg. Gorbacsov és Reagan megnyilatkozásait mindkét országban sugározta a televízió. Új, sajátos tartalommal töltődtek meg ezek, hiszen ez az újesztendő alig három héttel követte a washingtoni csúcstalálkozót, a rakétamegállapodást, s kirajzolódtak a következő moszkvai magasszintű tanácskozás körvonalai. (Az óév egyik utolsó diplomáciai eseményeként a szovjet külügyminiszter s a moszkvai amerikai nagykövet összejövetelén a két nagyhatalomnak a csúcsot előkészítő külügyminiszteri megbeszélések menetrendjéről volt szó.)

Máris több olyan téma került napirendre, amelyek sejtetni engedik a következő időszak vitáit. A legfontosabbnak az a problémakör tűnik, amelyet némiképpen leegyszerűsítve, a „kompenzálás" kifejezésével jelöl a nyugati sajtó: Azoknak a NATO-köröknek próbálkozásait említik így, amelyek a leszerelésre kerülő rakéták helyére más veszélyes fegyvereket kívánnak telepíteni. Például az úgynevezett kettős rendeltetésű fegyvereket, amelyek egyaránt alkalmasak hagyományos és nukleáris töltetek továbbítására.

Mindez újabb érvet ad a többször megismételt szocialista állásponthoz, hogy a nukleáris fegyverzetkorlátozással párhuzamosan történjenek lépések a hagyományos leszerelés területén is. (Erre tett gyakorlati javaslatokat másfél esztendővel ezelőtt a Varsói Szerződés Politikai Tanácskozó Testülete budapesti felhívása.) A szocialista országok hangsúlyozzák: készek minden kérdés megvitatására, hajlandók tárgyalni az asszimetriáról is, tehát azokról a fegyverfajtákról, ahol nyugati állítások szerint a Varsói Szerződés tagállamai lennének fölényben. (A NATO elsősorban a „kelet páncélos túlsúlyára" hivatkozik.) Erről a témáról, a hagyományos leszerelésről nyomatékkal szólt Moszkva forgalmas politikai évének utolsó magasrangú vendége Strauss, bajor miniszterelnök, aki a szovjet pártfőtitkárral is találkozott. Nos, aki őszintén óhajtja az európai leszerelést, nyitott kapuk előtt áll, hiszen éppen Erich Honecker volt az, aki újévi üzenetében a leszerelés továbbvitelét, s ennek keretében a két német állam teljes atommentesítését, valamint az asszimetrikáknak a fegyverkezés csökkentése révén történő kiegyenlítését indítványozta.

A Strauss látogatása külsőségei is érdeklődést keltettek, miután maga vezette azt a nyolcszemélyes Cessna gépet, amelyen Moszkvába érkezett. Természetesen a repülőtéren landolt, és nem, mint Rust egy kisebb hasonló gyártmányú gépen, a Vörös téren. Az NSZK sajtójában elhangzottak olyan találgatások, hogy Strauss szót akar emelni Rust szabadon bocsátásáért, de a bajor politikus hangoztatta: jobb lenne egyelőre elfelejteni ezt a nevet. Nyilván arra a szovjet álláspontra célzott, miszerint a kegyelmi eljárás megindításához szükséges, hogy a jogerősen elítélt Rust letöltse büntetésének bizonyos hányadát.

A szovjet–amerikai párbeszéd fejleménye az a washingtoni bejelentés is, hogy az Egyesült Államok hajlandó tárgyalni egy ENSZ-flottának az öbölbe való küldéséről. Ez korántsem jelenti még jóváhagyását a szovjet javaslatnak, amely a feszültséget keltő külső jelenlét helyett egy nemzetközi hajóhaddal szavatolná a világ egyik forró pontjának biztonságát. Eddig Washington azonban még a puhatolódzó megbeszélések lehetőségét is elvetette. Most elsőizben kész leülni az asztalhoz: talán a következő csúcsig tisztázódik, hogyan lehetne a gyakorlatba is átültetni s hatékonnyá tenni azt az elvi egyetértést, ami a biztonsági tanács ellenszavazat nélkül elfogadott 598. számú határozatában megnyilvánult.

Az óesztendő utolsó hetének krónikájához tartotozott egy űresemény is: háromszázhuszonhét napos kozmikus rekord után visszatért a Földre Jurij Rományenko az új űrrekorder. Csaknem egy évet töltött „odafenn". Talán mégsem a túlzott optimizmus mondatja velünk, hogy visszatértekor – jó értelemben – más nemzetközi viszonyokat találhatott, mint tizenegy hónapja, indulása idején . . .

❷ *Mi történik Afganisztánban?*

Az a hiradás, hogy a Kabultól 120 kilométerrel délre elterülő Hoszt tartományi székhely s a pakisztáni határhoz közel fekvő Gardez között, az óév utolsó napján megindult a közúti közlekedés, első pillantásra helyi jelentőségűnek tűnhet. Mégsem: Hoszt városát ugyanis több, mint nyolc esztendőn át ostromgyűrűben tartották az ellenforradalmárok, s légi utánpótlást leszámítva, teljesen elszigetelték a külvilágtól. A stratégiai fontosságú út megnyitásával és biztosításával jelentős katonai sikert arattak az afgán kormányerők s a harcokban őket támogató szovjet csapatok.

Az ellenforradalmárok jelentős veszteségeket szenvedtek s elbizonytalanodtak az eddig biztosnak vélt Szaran körüli csempészutaik. Ez az a vidék, ahol Pakisztán felől eddig szinte zavartalanul érkeztek a fegyverek, Stinger-rakéták s más felszerelések. A harcokban egy amerikai tanácsadó is életét vesztette: a Pentagon cáfolta ugyan, hogy az illető hivatalos minőségben tartózkodott volna Afganisztánban, de a CBS televíziós társaság értesülése szerint a központi hírszerző ügynökség, a CIA zsoldjában álló szakértők működnek közre az afgán ellenforradalmárok kiképzésében.

Az elmúlt héten tehát főként hadijelentések érkeztek Afganisztánból, de ugyanakkor folyik a küzdelem a politikai rendezés érdekében. A szovjet vezetés többízben megismételte (Rizskov kormányfő a héten egy sajtónyilatkozatban erősítette meg), hogy kész tizenkét hónap alatt, vagy még annál szorosabb határidővel kivonni az Afganisztánban tartózkodó szovjet csapatkontingenst. Természetesen azzal a feltétellel, hogy megállapodás születik az ENSZ égisze alatt folyó afgán–pakisztáni tárgyalásokon (Cordovez, a világszervezet közvetítője éppen Kabulban tartózkodik az új, s remélhetőleg záró-forduló előkészítésére) s két hónapon belül leállítanak minden külföldi segítséget az ellenforradalmároknak. Ki kell zárni a külső beavatkozást – utalhatunk vissza Gorbacsov washingtoni sajtóértekezletére –, az el nem kötelezett afganisztáni nem fog „proszovjet politikát" folytatni, de nem vállalhatja a „proamerikai szerepkört" sem . . .

Ameddig nem teljesülnek a feltételek, a Szovjetunió kénytelen katonai feladatait is teljesíteni (a héten kapta meg Vlagyiszlav Goncsarenko főhadnagy személyében, a 67. Afganisztánban harcolt katona a Szovjetunió hőse címet – a Glasznoszty jegyében ez sem tabutéma többé), de alapvető igyekezete a vérontás, a harcok beszüntetése. Ennek jegyében nézzük a fegyveres küzdelmet, Hoszt körül s a politikai kezdeményezések sorát.

Réti Ervin

24 ÓRA A NAGYVILÁGBAN



Mihail Gorbacsov, az SZKP főtitkára újévi beszédet tart a szovjet televízióban. (Telefotó: TASSZ — MTI — KS — DN)

Gorbacsov újévi üdvözlete

Az elmúlt év a mélyreható változások, az átfogó döntések, a feszült ütemű munka éve volt, az átalakítás első szakaszának befejező éve – állapította meg újévi üzenetében Mihail Gorbacsov. Ennek a szakasznak a legnagyobb eredménye az országban kialakult új politikai és erkölcsi légkör. A Központi Bizottság januári és júniusi ülései, a vállalati törvény össznépi vitája meghatározták a társadalom forradalmi átalakításának fő irányait.

Mihail Gorbacsov köszöntőjében szólt arról, hogy az átalakítás nem megy könnyen, fájdalommentesen, nem szabad azonban meghátrálni a nehézségek előtt. Az elmúlt év nem volt könnyű gazdasági szempontból, de az ipar, a mezőgazdaság, a gazdasági célú építkezések és a szállítás eredményei nem rosszak. Mindazonáltal a szovjet gazdaság egyelőre még nem elégíti ki az emberek minden fontos szükségletét.

Az új évben két kulcsfontosságú, egymással összefüggő feladat áll a szovjet nép előtt: a társadalom további demokratizálása és a gyökeres gazdasági reform – hangsúlyozta a szovjet vezető. Január 1-jétől életbe lép a vállalati törvény, a dolgozói közösségek többsége áttér a teljes gazdasági elszámolásra, pénzügyileg önfenntartó, s emellett önirányító lesz.

A szovjet emberek az emberiség békés jövőjével kapcsolják össze az ország fejlődésének távlatait. Fontos, a célhoz vezető lépések történtek már. Az 1987-es év bizonyos értelemben fordulópontot jelent: megkezdődött a nukleáris fegyver felszámolásának történelmi folyamata – emlékeztetett rá Gorbacsov.

A közepes és kisebb hatótávolságú rakéták teljes felszámolásáról a washingtoni szovjet–amerikai találkozón kötött szerződés a világpolitika jelentős eseménye, az új politikai gondolkodásmód győzelme – mondotta a főtitkár.

A szovjet vezető végezetül köszöntötte a szovjet népet, a szocialista országok népeit, a Szovjetunió barátait, s azt kívánta, hogy az új év legyen új sikerek éve a munkában, győzedelmeskedjék a józan ész és az emberiesség, 1988 legyen a béke éve.

*

Üdvözlő táviratok

A Kubai Köztársaság nemzeti ünnepe, a forradalom győzelmének 29. évfordulója alkalmából *Kádár János*, a Magyar Szocialista Munkáspárt főtitkára, *Németh Károly*, az Elnöki Tanács elnöke és *Grósz Károly*, a Minisztertanács elnöke közös táviratban üdvözölték *Fidel Castro Ruzt*, a Kubai Kommunista Párt első titkárát, a Kubai Köztársaság Államtanácsa és Minisztertanácsa elnökét.

A Hazafias Népfront Országos Tanácsa ugyancsak táviratot küldött a kubai partnerszervezetnek a kubai forradalom győzelmének évfordulója alkalmából.

*

Németh Károly, az Elnöki Tanács elnöke táviratban üdvözölte *Robert Mugabét*, a Zimbabwei Köztársaság elnökévé történt megválasztása alkalmából.

⊹ *NEW YORK: Január 1-jétől öt új tagállama van a biztonsági tanácsnak: Algéria, Brazília, Jugoszlávia, Nepál és Szenegál. Az ENSZ közgyűlése a múlt év októberében választotta őket a testület tagjává. Megbízatásuk két évre szól. A további öt, nem állandó tag – Argentina, Japán, az NSZK, Olaszország és Zambia – megbízatása 1988. végéig érvényes.*

⊹ KARTUM: A szudáni kormányerők pénteken visszafoglalták a déli felkelőktől Gizen várost – közölte egy szudáni állami rádióállomás. Az etióp határ mentén fekvő várost valamivel több mint három hete foglalta el a szudáni népi felszabadító hadsereg.

JANUS PANNONIUS TUDOMÁNYEGYETEM

megvételre felajánl

● 1 db IKARUS 255 típ. 45 férőhelyes autóbuszt (felújított motorral).

ÉRDEKLŐDNI: Pécs, Rákóczi út 80.
(Telefon: 11-014).

Németh Károly ünnepi beszéde

(Folytatás az 1. oldalról)

bontakozási program végrehajtásában való felelős, cselekvő részvétel.

Az idei évkezdéshez erőt és a folytatáshoz reményt ad, hogy 1987-ben a népgazdaság helyzete valamivel kedvezőbben alakult, mint a megelőző két esztendőben. De tudnunk kell, hogy mindez még nem elegendő a program végrehajtásának megalapozásához. Töprengésre azonban nincs idő. Gondjaink megoldásával, feladataink teljesítésével nem várhatunk további évekig. Tettekre, cselekvésre van szükség.

Megnyugtató és bizodalmat keltő számunkra, hogy az új esztendőben kedvezőbbek lesznek munkánk nemzetközi feltételei. A szovjet—amerikai rakétaegyezménnyel, a két nagyhatalom vezetőinek további haladást ígérő tárgyalásaival megnőttek a fegyverkezési hajsza visszaszorításának, a népek—országok közötti bizalom erősödésének, a békének az esélyei. Jóleső érzéssel gondolhatunk arra, hogy a nemzetközi légkör enyhüléséhez, a Magyar Népköztársaság is hozzájárult. A jövőben is mindent megteszünk annak érdekében, hogy egy biztonságosabb világban élhessünk, dolgozhassunk.

Abban a reményben, hogy közös akarattal megoldjuk az előttünk álló feladatokat, kívánok sikerekben gazdag új esztendőt, békét, boldogulást és jó egészséget kedves honfitársaimnak.

Elbúcsúztattuk az óévet

(Folytatás az 1. oldalról)

a büntetési cédula, a feljelentési tömb. A harmadik ajándékkosarat már csak az idén tudják átadni *Kiss János* főtörzsőrmesternek, akit a ceremóniáról elszólított a kötelessége, éppen akkor egy balesetnél helyszínelt.

Éjfélre több százan jöttek össze a fényárban úszó térre, kórusban énekeltek, orditoztak, s amikor megkondultak a 24 órát jelző harangok, csapatostul kezdték a visszaszámlálást. Éjfélkor egyik petárda a másik után durrant, röpködtek a pezsgősdugók, csillagszórók szikráztak. A Himnusz hangjai betöltötték a teret, volt, aki vigyázba állt, többen csak szerettek volna, mások le-föl rohangáltak, bolondoztak, a párok egymásbaolvadtak. Féktelen jó kedvükben többen az üres pezsgősüvegeket az aszfalthoz vagdosták – szerencsére senki nem sérült meg –, egy félmeztelenre vetkőzött fiatalember vad szóló táncba kezdett, sokáig nem kellett várnia társakra . . .

Egymás után érkeztek a térre az autók, a Kossuth Lajos utcában hömpölygött a tömeg, a hölgyek farmerban és nagyestélyiben, álarcosan és csillogó frizurákkal, a férfiak és fiúk öltönyben és pulóverben, pezsgővel és anélkül sétáltak. Karneváli volt a hangulat.

Persze voltak, akik e nagy vigasságban is dolgoztak, egyikük *Kovács Ferenc* taxisofőr volt: a 24-es kocsi vezetője egész éjjel járta a város útjait, vitte a szórakozni vágyókat. S hogy éjfél után tényleg valami egészen új kezdődött, azt a taxisok és a taxiba ülők érezhették először: az új adórendszernek megfelelően a fuvardíjhoz már automatikusan kötődik a 15 százalékos forgalmi adó.

A belvárosi mulatozás hajnalig tartott, négy óra körül kiürültek az utcák. S mi maradt? Öt köbméter papírhulladék és üvegcserép, amit a kora reggeli óráktól 59 ember és két söprőgép takarított össze. S ez csak a nagyja volt, az igazi takarításra az egész város területén ezután kerül sor.

Roszprim Nándor



A Köztisztasági Vállalat dolgozói már hajnalban megkezdték a belváros takarítását.

MÁR MOST megrendelheti!

1988. évre a BÁBOLNAI MEZŐGAZDASÁGI KOMBINÁT által forgalmazott

▲ TETRA—82 húshibridet,

▲ TETRA—SL naposkakast,

▲ TETRA—H kettős hasznositású naposcsibét, valamint

▲ TETRA–SL 18 hetes előnevelt jércét.

CÍM: BAROMFIÉRTÉKESÍTÉS ÉS SZAKTANÁCSADÁS 2943 Bábolna.

Telefon: (34) 69-111, 69-333.
Telex: 27229, 226555, 27221.

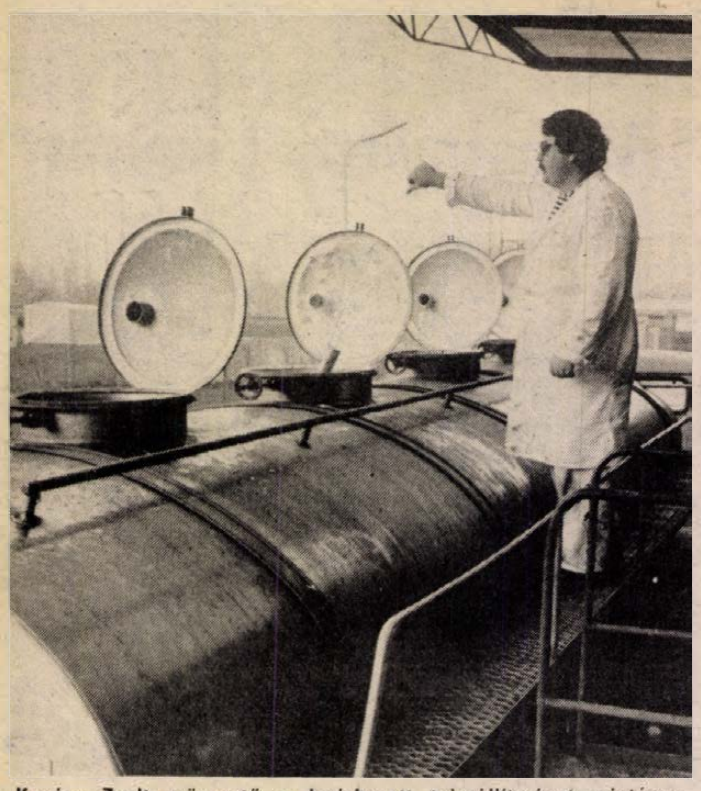

Kovács Zsolt művezető a beérkezett tejszállítmányt mintázza
Fotó: Proksza László

Hogy a friss tej időben az asztalunkra kerüljön

Újév napján is talpon voltak a tejipari dolgozók

Újév reggelén 6 órakor gördült be az első 9200 literes teli tartálykocsi a Pécsi Tejüzem Tüzér utcai bejáratán. Aztán már egymás után érkeztek a BARANYATEJ kocsijai a frissen begyűjtött tejjel. Nyolc óra körül megjöttek a szegedi tejes autók is, fölözött sovány tejet hoztak Bácsbokodról poritani. Szilveszterről újévre virradó éjszakán, amikor a város főterén még javában állt a bál és pukkantak a petárdák, a tejszállító munkások már begyújtották a motort s elindultak megszokott útjukra, hogy a friss tej időben az asztalunkra kerülhessen.

Mivel a teheneket, szombat–vasárnap is ki kell fejni, a tejszállítók, átvevők, feldolgozók, folyamatos üzemben dolgoznak tekintet nélkül arra, hogy ünnep van, vagy sem. Szilveszter napján majd szét dűlt a pécsi tejüzem úgy felperegtek a szalagok. Csomagolták a vajat, a polyplack tejet, talpon voltak a túrózók, a poharazók meg a vajkrémesek. Csak ömlesztett sajtot nem csináltak azon a napon. A többi termékből azonban terven felül gyártottak, mert a boltok óriási nyomást gyakoroltak a tejüzemre, percenként futott be egy-egy pótrendelés.

Schmidt József művezető mindkét nap hosszúnapozott. Azt mondja, a boltosok szétszedték a készáruraktárt a kemény és félkemény sajtokért, mert miután a lapokban megjelent a hír az áremelésről, Pécsett kitört a sajtvásárlási láz. Autószám vitték a Trappista-sajtot, meg az Óvárit, a Tenkest. A szokásos 100 helyett 250 mázsa sajt fogyott el ezen a napon s csak a lustább boltosokon múlt, hogy nem több, mivel a vállalatnak így is óriási készletei maradtak. Pincében, garázsban, mélyhűtő ládában hónapokig eláll a kemény sajt. Néhány élelmes boltos jó fogást csinált, szerdán megvette a 70 forintos Trappistát, amit aztán szombaton 107 forintért rak ki a pultra, kilónkénti nyeresége 30 forint. Eltartható cikknél az ilyen trükkök áremeléskor szinte kivédhetetlenek. Az uránvárosi Szupermarketben már szerdán délelőtt 11 órakor nem lehetett 10 deka sajtot kapni, üresek voltak a sajtpultok, érdemes lenne szombaton nyitáskor egy pillantást vetni ezekre a pultokra.

Persze az áru komissiózását már újév napján megkezdték és este 10-kor megindult a bolti kiszállítás. Tegnap 220 000 liter teljes tejet gyűjtöttek be saját körzetből és társkörzetekből. Pécsnek ezt le is meózták, pasztőrözték, behűtötték, a tejszínt leszeparálták. Teljes nagyüzem volt tegnap a pécsi tejpor gyárban is, ahol folyamatos üzemben éjjel-nappal zúgtak a gépek.

– Puffer üzem a miénk – mondja Szabó János művezető. – Hétköznap is megyünk, de szombat–vasárnap és ünnepnapokon éjjel-nappali műszakban gyártjuk a tejport, mivel ilyenkor állnak a csomagoló szalagok s nincs a boltokba kiszállítás.

Újév napján 200 000 liter sovány tejet dolgoztak fel a poritósok nemcsak Baranyából, de Szegedről, Csurgóról, Kecskemétről is. Tízezer literből 10 mázsa tejpor lesz egy óra alatt, ez a kapacitásuk. A tejport aztán 30 kilós, belül fóliával bélelt papírzsákba töltik és így szállítják el az ország különböző tápszer- és takarmány gyáraiba.

Rónaszéki Ferencné

A pécsi cégbíróság jegyezte be

Január 1-jétől részvénytársaság lett a KONSUM SZKV

14 részvényes — 290 millió alaptőke
1 részvény névértéke százezer forint
Bármely gazdálkodó szerv vásárolhat

A SKÁLA COOP még csak most tervezi, a pécsi KONSUM SZKV már meg is valósította a részvénytársasággá történő átalakulást. December 28-án Pécsett összeült a KONSUM Szövetkezeti Közös Vállalat igazgatótanácsa és úgy döntöttek, hogy részvénytársasággá alakulnak át. A pécsi cégbíróságon december 30-án KONSUM Kereskedelmi és Ipari Rt. néven jegyezték be az új részvénytársaságot, amely a maga nemében első fecske az országban.

Az alapítók a pécsi, a bólyi, a mohácsi, a siklósi, a sellyei, a szigetvári, a szentlőrinci, az újpetrei, a sásdi, a pécsváradi, a komlói és a pécsi Pannónia Áfész, valamint a pécsi Balassa és Garancia Kisszövetkezet. Mint abban közösen megállapodtak, egy részvény névértéke minimum 100 000 forint. A 14 alapító szövetkezet összesen 1986 darab részvényt jegyzett le. Így az induló alaptőke 290 millió forint, amiből 198 millió forintot tesz ki az áfészek vagyoni betétje, a többi a KONSUM-é.

A már említett alakuló ülésen a közgyűlés öttagú igazgatóságot és öttagú felügyelőbizottságot választott. A KONSUM Rt. igazgatóságának elnökévé dr. Bíró Lászlót, a KONSUM igazgatóját választották meg, aki így részvénytársasági elnök-igazgató lett. Az igazgatóság tagjai a legnagyobb részvényesek lettek: Almamelléki Károly, a siklósi, Dobor Nándor, a pécsi, Puch László, a bólyi és Vér Nándor, a sásdi áfész elnöke. Az rt. felügyelőbizottságának tagjai: Nyers János, a szigetvári, Schultz Mihály, a komlói áfész főkönyvelője, Gáspár Vilmos, a mohácsi áfész kereskedelmi osztályvezetője, dr. Buttinger János, a Magyar Hitel Bank megyei igazgatója és Csanádi Béla, a Mecseki Erdő- és Fafeldolgozó Gazdaság vezérigazgatója. A közgyűlés azért döntött külső szakértők bevonása mellett, mivel a hitelbank finanszírozza majd az rt. ügyleteit, a MEFAG pedig a rt. faipari üzemének legnagyobb nyersanyagszállítója.

Az 1986-ban megjelent törvényerejű rendelet értelmében bármely gazdálkodó szervezet alapíthat részvénytársaságot, illetve – magánszemélyek kivételével – bárki vásárolhat értékpapírt. Dr. Bíró Lászlótól, a KONSUM Rt. elnökétől azt kérdeztük, mennyire tárják szélesre a kapukat az új részvényesek előtt, és milyen nagyszabású üzleti vállalkozásokba fektetik az ily módon koncentrált tőkét?

– Ez utóbbiról csak annyit, hogy legyen ez egyelőre a mi üzleti titkunk. Nem szeretnénk, ha a konkurencia megelőzne. Célunk további pénzeket gyűjteni ipari és kereskedelmi célú felhasználásra. Egyébként KONSUM-részvényt bármely gazdálkodó szerv vásárolhat, még a tanácsok is. Érdeklődés máris van, a tejipar és a sütőipar már bejelentette részvényvásárlási szándékát, de nem zárodunk el más ipari, mezőgazdasági vállalatok, termelőszövetkezetek elől sem. Az osztalék mértékét a legközelebbi közgyűlésen határozzuk meg. A 2,4 milliárdos árbevétellel, 100 milliós nyereséggel működő KONSUM neve szerencsére jól cseng a leendő részvényeseink fülében.

– Rné –

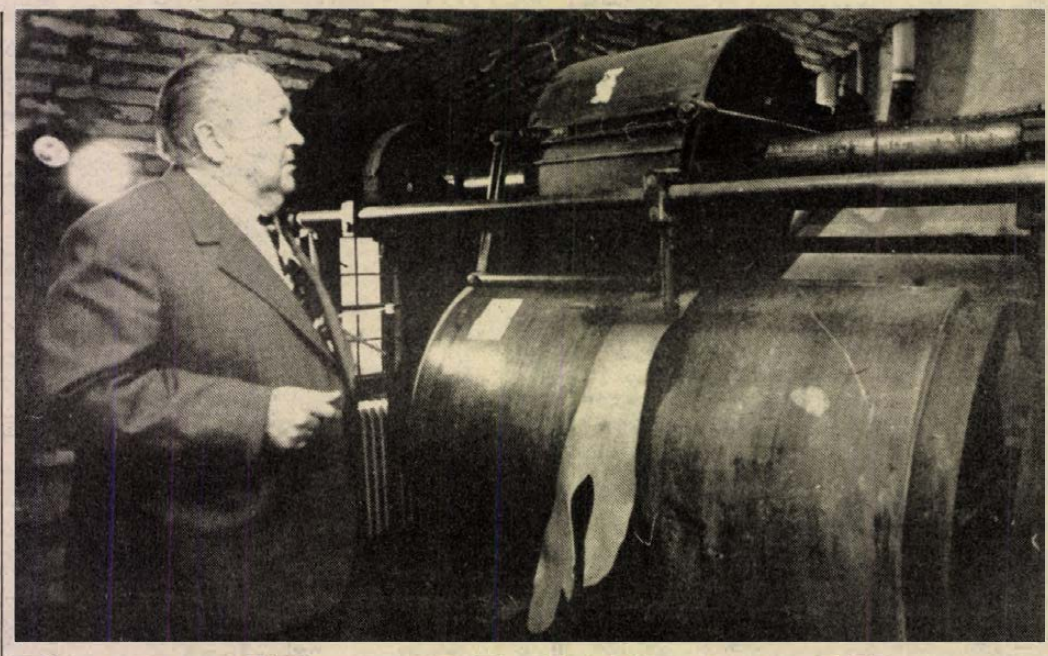

Nyugdíjas tárlatvezető a pécsi bőrgyártásról

HARVAN JÓZSEF

Hogy Pécsen már több, mint kétszáz évvel ezelőtt meghonosodott a bőripar, azt az írásos emlékekből tudjuk, éppen 1987 végén ünnepeltük az ősrégi szakma, a városban való megalapításának 225. évfordulóját. Az azóta eltelt kettő és negyed évszázad emlékeit őrzi a Várostörténeti és Munkásmozgalmi Múzeum a pécsi bőrgyártást bemutató kiállítása. A különféle szerszámok bemutatásán kívül a kiállítás nyomon követi a tímár családok történetét is. A látogatókat azonban nem elsősorban a dinasztiák érdeklik, sokkal inkább foglalkoztatja őket a bőrgyártás technológiájával kapcsolatos számtalan kérdés. Olyan idegenvezető kell ide, aki ismeri valamennyi szerszámot, gépet, a bőrgyártás minden csínját-binját.

A múzeum Harvan Józsefben találta meg a vendégek megfelelő kalauzát. A nyugdíjas tárlatvezető a bőriparral kapcsolatos szerszámok és gépek között nőtt fel és élte életét. Munkában.

– Valamennyi itt bemutatott gép hasonmásával dolgoztam én még annak idején, mindegyikhez személyes élményeim fűződnek – mondta tekintélyt parancsoló basszus hangján Harvan József, és „birodalmában" sétálva máris belekezdett a magávalragadó ismertetésbe. Így tudtam meg, hogy hogyan működik a hasító- és a faragógép, miért volt balesetveszélyes a hengerlőgép és hogy miért tévedett annak idején az integráláson alapuló felületmérő gép.

A nyugdíjas tárlatvezető azonban nem csak a múltban mozog otthonosan, meglepő tájékozattságot árul el a bőriparban jelentkező új technikákról is.

– Két éve mentem nyugdíjba a Pécsi Bőrgyártól, még frissek az emlékek. Az ott eltöltött évek belémoltották a szakma szeretetét, innen az érdeklődés. Meg aztán az ember mindig fogékony az új iránt.

Így került szóba a fürdetett, manikűrözött holland sertésnek a bőre összehasonlítva az indiai kecskéjével, külön megemlítve készítésük technológiáját.

– Tudja, nagyon szeretek itt lenni. Nem a pénzért csinálom az idegenvezetést, inkább saját kedvemből teszem.

Nem csoda hát, ha a terem vendégkönyvében egyre szaporodnak a tárlatvezetéssel kapcsolatos elismerő bejegyzések.

Kaszás Endre

Menetrendváltozások a pécsi tömegközlekedésben

A pécsi helyi tömegközlekedésben 1988. január 4-től munkanapokon az alábbi menetrendi változások lépnek életbe: 12-es vonalon: István-aknáról a délelőtti és délutáni órákban a járatok 10 perccel korábban, az alábbi időpontokban indulnak vissza: 7.20, 7.50, 8.50, 9.50, 10.50, 11.50, 15.50, 16.50, 19.50 órakor. 39-es vonalon: Szamárkútról valamennyi járat két perccel később indul vissza. Az „M" jelzésű járatok az alábbiak szerint közlekednek: M82 Újmecsekalja—István-akna. Újmecsekaljáról indul: 4.35, 4.55. M85 Főpályaudvar—István-akna. Főpályaudvarról indul: 4.35. M82/85 jelzéssel új járat kerül forgalomba helyezésre. Újmecsekalja—István-akna között. A járat megállóhelyei: Újmecsekalja — Olympia — Mecsek Áruház — Építők útja — Tüzér utca — Egyetemváros — Szliven Áruház — Magasház — Petőfi utca — Alkotmány utca — Asztalos J. utca — MTA Székház — Jurisics M. u. — Szőlőskert — Barbakán — Kórház tér — Zsolnay-szobor — Konzum Áruház — Irányi D. tér — Katalin u. — Sándor u. — Hajnal u. — Bártfa u. — Jánoskút — Dózsa Gy. u. — Nagymeszes — Háromhíd — Malom — Selmecz — Széchenyi-akna — Fatelep — Kénes u. — Hősök tere — István-akna. Újmecsekaljáról indul: 12.40, 20.40. István-aknáról indul: 6.35, 14.35, 22.35. A járat összevonalas bérlettel vagy 2x4 Ft-os menetjeggyel vehető igénybe. M83 Nevelési Központ—István-akna. Nevelési Központból indul: 5.00, 12.50, 20.50, István-aknáról indul: 14.45, 22.40. M84 Nevelési Központ —István akna. A járat útvonalán új megállóhely: Mohácsi út. Nevelési Központból indul: 4.40, 4.50, 12.40, 20.55, István-aknáról indul: 6.40, 14.35, 22.30. M86 Újmecsekalja—Petőfi-akna. Újmecsekaljáról indul: 4.40, 12.20, 20.35, Petőfi-aknáról indul: 6.45, 14.45, 22.40. M87 Nevelési Központ—Petőfi-akna. Nevelési Központból indul: 4.50, 12.50, 20.50, Petőfi-aknáról indul: 6.45, 14.40, 22.40. M88 Nevelési Központ—Petőfi-akna. Nevelési Központból indul: 4.45, 5.00, 12.35, 20.40, Petőfi-aknáról indul: 6.30, 14.30, 22.30.

Üszögpuszta,
Kökénypuszta,
Cserkút-szőlőhegy,
Zsebedomb,
Kobó-dűlő

Nagyobb lett Pécs

1988. január 1-jétől területben, lakosságban gyarapodik Pécs. A város része lett Kozármislenytől Üszögpuszta, az üszögi kiserdő, és a víztározó, Pogánytól Kökény-puszta, Nagykozártól egy 2 hektáros terület, Pellérdtől az Antal és a Loncsár malom, valamint a Keszü Gyöngyös csárda, továbbá Kővágószőlőstől a Cserkút csárdakörnyék, a Kobó-dűlő, a Cserkút-szőlőhegy, a Zsebedomb-dűlő és a vasúti őrház.

A város új lakója lett 346 ember. Mit jelent számukra az, hogy a Pécs helységnévtáblán belülre kerülnek?

Először is ezeken a területeken a helyrajzi számokat házszámmal cserélik fel. A lakcímváltozás bejegyzését az itt lakók a tanácson vagy a rendőrségen kérhetik. Egyébként minden hatósági ügyüket a tanács vb hivatalában intézik január 1-jétől. Pécsi lakosnak lenni azzal is jár, hogy pécsi tehát fizetnek a jövőben azok is, akik eddig egyáltalán nem fizettek.

Két választó kerülettel nőtt a körzetek száma a városban. Az orvosi ellátásról döntött a tanács egészségügyi osztálya. Üszögpusztáról a felnőttek a pécsi Fürst Sándor úti rendelőhöz —, az 5-ös körzethez —, a gyerekek a Zsolnay Vilmos úti rendelőhöz, a 9-es körzethez tartoznak. A Pellérdről, Kővágószőlősről, Pogányból és Nagykozárból átcsatolt területen élők a községi körzeti rendelőkhöz tartoznak továbbra is.

A Pannon Volán nem tervezi helyi buszjáratok közlekedtetését ezekre a területekre. A jeggyel utazók így sem fizetnek többet, hárány lehet az összvonalas bérlet hiánya, de a munkába utazóknak a költségek 80 százalékát a munkáltató téríti.

A DDGáz a már kialakult ellátást nyújtja. Nem változik a postai ellátás sem. A DEDÁSZ szintén a már kialakult rendet követi. Változik azonban a villamos energia díjszabása; azok, akik Pécshez tartoznak, a megyeszékhelyre kiszabott tarifa szerint ifzetnek 1,70 forintot kilowatt/óránként.



Az előadás előtt, a színház előcsarnokában

Régi színházi szilveszterek

Telt ház nézte csütörtökön A montmartre-i ibolyát

Történetek szólnak régi színházi szilveszterekről. Még az ötvenes években is kezdődött előadás szilveszter napján este 11 órakor; vígjátékot, operettet tűztek műsorra, és a színészek úgy igyekeztek, hogy a felvonás éjfél előtt véget érjen: az óraütéskor együtt énekelték a Himnuszt a színpadon és a nézőtéren, majd néhány perc szünet után folytatódott az előadás. Később megszűnt az éjféli előadás, de szokás volt még a vidám rögtönzés ilyenkor szilveszter estén. De aztán – ahogyan az úgynevezett darabtemetés (egy-egy produkció utalsó, tréfákkal, viccekkel feldúsított előadása) is kiment a divatból –, úgy ma már a szilveszteri előadás is fegyelmezett.

Így volt ez csütörtökön este is. A montmartre-i ibolya előadásán, amelyet egyébként a rendező *Vas-Zoltán Iván* szigorú szeme ellenőrzött, minden a helyén van-e. A régi szilveszteréket *Péter Gizivel* és *Mester Istvánnal* a színészklubban, a televízió előtt ülve idéztük fel abban a néhány szabad percben, amely két jelenet közt adódott.

Egyébként a színházi dolgozók nem tartottak „hivatalos" szilvesztert, de az előadás után néhányan a színészklubban koccintottak az új esztendőre. Hozott italból, mert a büfé korán becsukott: az üzemeltető Corso Kávéház ugyanis kivonul a klubból, ez volt az utolsó estéje. Vas-Zoltán Iván itt mondta el jókívánságait az aznap fellépőknek: Péter Gizi is, Mester István is családi körben folytatta az óévbúcsúztatást. Mester István a toronyházban lakó színházi dolgozók társaságában: itt ilyenkor nyitott ajtók várják a köszöntőket: a huszonnegyedik emeleten egymás mellett nyílnak a művészek lakásai.

A klubban gyülekezett a számos haknizó stáb egyike is: *Bukszár Márta, Csaba Gyula, Krasznói Klári* és *Tamás Endre*, innen indultak a harkányi fellépésükre.

És a közönség? Telt ház volt aznap. A találomra megszólított nézők mindegyike jól szórakozott a kedves operetten: a színházlátogatás az ünnepi program fő eseményének számított. *Halász János* nyugdíjas honvédkarmester és felesége a színház után otthon búcsúztatták az óévet, mégpedig pezsgővel és a gyerekeknek szóló telefonokkal. A Klein-család, a Herman- és a Schmidt-család Romonyáról érkezett a színházba, mégpedig három autóval összesen tizen. A gyerekeknek jutalom a színházlátogatás, s amelyikük még itt is jól viselkedik – mondták a szülők –, az otthon tovább nézheti a tévét: kivételesen addig, ameddig kedve tartja.

150 éves az első magyar oktató „Encyclopédia"

Másfél évszázaddal ezelőtt jelent meg az akadémia által külön is díjazott generális tankönyv, amely az 1835-ben meghirdetett tankönyvpályázatra beérkezett 11 mű közül a legjobbnak bizonyult. (Sikerét igazolja, hogy 1838-ban már a második kiadást is meg kellett jelentetni!) – A 666 lap terjedelmű kötet első kiadásának egyik példányát az Egyetemi Könyvtárban, Pécsett őrzik.

A 662-666. lapokon találjuk a tartalomjegyzéket („Foglalat"), melynek csupán a római számokkal jelölt főfejezeteit soroljuk fel: I. Értelemgyakorlások. II. Erkölcsi elbeszélések és oktatások. III. Az illendőségről, s okos magaalkalmazásáról. IV. Tanulságos és mulattató versek. V. Számvetés-tudomány. VI. Idő- számlálás-tudomány. VII. Természettudomány. VIII. Föld-leírás. IX. Egészség-tudomány. X. Gazdaság-tudomány. XI. Történettudomány. XII. Törvény-tudomány. XIII. Magyar nyelv-tudomány és írásmód. Toldalék: Idegen szók, lajstroma.

Ezen (nyelvében és mondanivalójában) ma is sok tanulsággal szolgáló könyvet két színezett melléklet egészíti ki: a 17 mérges növényt és 8 mérges gombát, valamint a dühös (értsd: veszett) kutyát bemutató, kihajtogatható lap, a kötet végén viszont Magyar és Erdélyország földképe található (A. m. tudós társaság költségével metszette Karacs Ferenc), amely a vármegyék mellett a horvát és szlavón katonai körzeteket, és az erdélyi „székek" és vidékek neveit is felsorolja (összesen kilencvenet).

Elvezetes olvasmány Edi Illés Pál Első oktatásra szolgáló kézikönyve, melyben számos népköltészeti adatra is bukkanunk. Az I. részben (Értelemgyakorlások) például 36 találós kérdés van és 15 Találós Mese (Reitvény) – ezeket azonban időmértékes versbe szedték szerzőik. Egyet idézek közülük:

Ha vizem bőven van, bort iszom, s vidulok.
De ha vizem nincs, víz-ivásra szorúlok.
– Molnár.

A II. rész (Erkölcsi elbeszélések és oktatások) 40. szövege a „Gyermeki szeretet, példája", amely nem más, mint a Garitas romana nemzetközi vándormotívumának változata – az anyját (vagy apját) a börtönben az éhhaláltól saját tejével megmentő lány meséjét (találós kérdését) legutóbb Újváry Zoltán, a debreceni egyetem néprajz-professzora dolgozta fel, de ezt az adatot ő sem ismerte.

A fejezet utolsó része „Néhány magyar példabeszéd". Érdemes felidéznünk e régies, szokatlan fogalmazású közmondásokat és szólásokat:

A, tudomány eltartja az embert.

Bocskorban keresni, csizmában költeni:

Esik böcsületedre.

Czégér nélkül is elkél a, jó bor.

Dorgálás és vessző, csak ne legyen késő, jót nevel a, gyermekből.

Nézzük meg azt, hogy a VIII. rész (Föld-leírás) mit tartalmaz vidékünkről.

113. Mit kell tudnunk Somogy vármegyéről? Fekszik a, Dráva folyó és a, Balaton, tava között. Gabona és bortermesztéssel gazdag vármegye. Sok benne az erdőség is. Királyi városa ennek sincsen, mint Szalának. Mezővárosa: Kaposvár, Szigetvár, Csurgó, Marczali, s a, t.

114. Baranya vármegye miről nevezetes? Fekszik a, Duna és Dráva között. Gabonát, dohányt és bort sokat termeszt; Királyi városa Pécs, melly egyszersmind püspöki lakás, mellette Mecsek hegy, melly 1798. tüzet okádott ki. Mezővárosai: Pécsvárad, Siklós, hol márványt fejtenek, Mohács, melly a, magyar nemzet, históriájában híres hely, és szomorú dolgokra emlékeztet.

Lássuk még, mit ír a XI. részben (Történet-tudomány) Mohácsról e könyv.

135. Mellyek II. Lajos, uralkodásának nevezetességei? . . .

. . . Mohácsnál 1526. az egész országbeli magyar nemesség-nek a, színe lángja, összesen 22 000 ember elesett, és egy Csele nevű patakba, futás közben, bele halt maga a, király is. A, Török pedig ekkor az országnak déli részét elfoglalta.

Edi Illés Pál könyve nagyhatású, módszertanilag is kiemelkedő értékű mű volt a maga korában, s mint láttuk, a művelődéstörténet és nyelvészet, valamint a népköltészet kutatói sok haszonnal forgathatják ma is!

Dr. Mándoki László
folklórkutató

Szexualitás és örömszerzés

Egy sokak számára meglepő könyv jelent meg a napokban Örömszerzés címmel. Ilyen jellegű kiadvány még soha sem látott napvilágot hazánkban, így előre jósolható, hogy nagy lesz a sikere. S az is, hogy jónéhányan felháborodnak, mondván „ami az ágyban történik, az nem tartozik senkire".

A képeskönyv előszavában írja *dr. Czeizel Endre* orvosgenetikus, hogy az európai kultúra csak a XX. században jutott el arra a fokra, hogy a szeretkezés különböző változatait, pózait, figuráit érett ésszel, józanul szemlélje. Hazánk, mint az európai kultúra része, ehhez a szexuális forradalomhoz különböző okok miatt két-három évtizedes késéssel csatlakozott. A skandináv államokban már a hatvanas években megjelentek olyan könyvek, kiadványok, melyek a szexualitás témakörét szakszerűen, igényesen tárgyalták, s ezeket a középiskolai biológiai oktatás keretében felhasználták.

Az „áttörés" nálunk néhány évvel ezelőtt kezdődött, amikor a nemi felvilágosítás szükségességét a társadalom is felismerte, s egyre többet kezdtünk erről a korábban álszemérmességgel átitatott kérdésről beszélni. Persze – ahogy Czeizel doktor fogalmaz – „a nemiség rehabilitációjakor, a jogos és tiszteletre méltó törekvéseket nem szabad méltatlan jelenségekkel (nemi kicsapongással és szabadossággal, a szex mindennek fölé helyezésével) beárnyékolni. Az Örömszerzés című könyvet abba a kategóriába sorolja, melynek a képei biológiailag helyesen, művészileg mértéktartó ízléssel mutatják be a szeretkezés változatosságát, s úgy értékeli, hogy e kiadvány nagymértékben hozzájárul szexuális lemaradásunk egy részének pótlására.

Az 54 fényképpel illusztrált könyvben a szerző foglalkozik többek között a szerelemmel, az értékrendszerekkel, a felelősségvállalással, a fogamzásgátlással, a testápolással, a szexuális játékkal, a nemi kapcsolat különféle módozataival. Teszi ezt okosan, kulturáltan, a pornográfia elemeinek elkerülésével.

Pereszlényi Zoltán Örömszerzés című könyvét bátran ajánlhatjuk mindenki, de elsősorban a fiatalok, a nemi életet most kezdők figyelmébe.

R. N.

Gépháztól gépházig

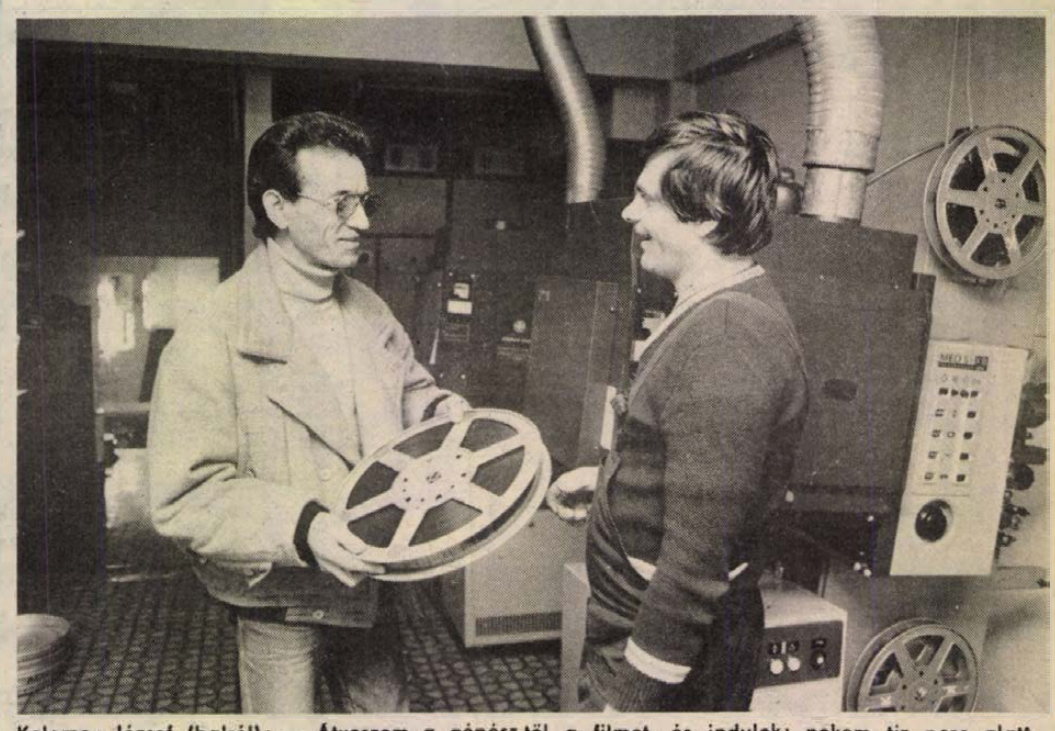

Kelemen József (balról): — Átveszem a gépésztől a filmet, és indulok: nekem tíz perc alatt oda kell érnem. Fotó: Proksza László

Pendlizik a filmtekercs

Segít a rendőr – Aki hat részletben jár moziba

Mesélik, hogy jó tíz évvel ezelőtt kerékpáros férfi tűnt fel a pécsi rendőröknek, aki zsákkal a hátán száguldott keresztül piros jelzésen és záróvonalon, és nem állt meg felszólításra sem. Üldözőbe vették: kiderült, filmet szállított a zsákban az egyik moziból a másikba – az éppen következő tekercset.

— A történet hihető – mondja *Kelemen József*, a Baranya Megyei Moziüzemi Vállalat egyik mellékfoglalkozású filmszállítója. – Mi ugyanis gyakran percekért harcolunk: úgy kell végezni ezt a munkát, hogy a néző egyik moziban se vehesse észre: ugyanazt a tekercset vetítik mindenhol.

Akkor tehát avasson be bennünket Kelemen József, hogyan lehet egy filmet egyszerre három moziban vetíteni.

– Nem egyszerre, hanem majdnem egyidőben. A kezdési idők között egy tekercshossz és az utazási idő különbségének meg kell lennie: félóra, háromnegyed óra. Egy film általában 5–6 tekercsből áll, ez tekercsenként 17—18 percet jelent. Itt volt például a Pinocchio, azt karácsonykor mind a három pécsi moziban vetítették, hosszabb öt tekercs, 1 óra 30 perc. Mondjuk, a Kossuthban kezdenek 14 órakor, lefut az első tekercs, a gépész visszatekeri, átveszem, maximum 10 perc alatt a Petőfiben kell vele lennem. Üresen visszajövök a második tekercsért, elviszem, de másodszor már hozom vissza az első tekercset kezdésre. Vagy viszem tovább a Parkba. És így tovább: ha öt előadás van egy nap, akkor ez 27–28 fordulót jelent öt és fél óra alatt. Télen, nyáron, akármilyen idő van. Némi túlzással szólva tavaly januárban, a nagy hó idején csak én közlekedtem meg az autóbuszok.

— Milyen kocsival?

– 1500-as Polskim van, sokat költök rá, mert ehhez a munkához üzembiztos kocsi kell.

– Megvan a szokott útvonala?

– Már amennyire a belvárosi útelterelések engedik. Néha egyik napról a másikra másfelé egyirányú az utca. Ha minden rendben, a Kossuth és Petőfi távolsága 2,4 km, a Park és Petőfi között 2,7 km van, a Kossuth és a Park között 1 km. Ha útelterelés van, akkor bizony több. De nekem tíz perc alatt mindenhová oda kell érnem.

– Hol parkol?

— Sajnos, a Kossuth mellett gyakran nincs hely, és nincs külön parkolási engedélyem. A Petőfi előtt megállok, szabálytalanul is, már megígérték a rendőrök, hogy elviszik a kocsimat. De legtöbbször segítenek.

Kelemen József főállásban a Baranya Megyei Építőipari Vállalat rendésze, változó munkaidőbeosztásban: a népszerűen pendlizésnek nevezett filmszállítást három éve végzi, mellékfoglalkozásban, két másik társával együtt. Szabad idejében a kiskertjében dolgozik.

– És moziba jár?

– Minden filmet látok a gépész mellől – csakhogy tekercsenkint, részletekben.

G. T.



Skótok és gyerekeik

McNepp családostul Németországba utazott szabadságra. Legkisebb gyermeke egy óvatlan pillanatban lenyelt egy ötmárkást, és a gyorsan kihívott orvos 2–3 napi kórházi tartózkodást javasolt.

– Úgy véli Ön – kérdezte az izgatott apa –, hogy az ötmárkás napvilágra kerül még?

– Természetesen! – bizonygatta az orvos.

Megkönnyebbülten kérdezte McNepp:

– Akkor ugye ad rá nekem még ma három márka előleget?!



Ünnepi hangulat a gyermekhotelben

Fotó: Proksza László

Szilveszter a pécsi gyermekhotelben

Vannak, akik visszajárnak

Szilveszteri hangulat, zene, feldíszített nagyterem, a karácsonyfa mellett megterített asztal, rajta sütemények, szörpök, az asztal körül pedig vidám kis gyermekarcok nevettek rám, szilveszter este a pécsi gyermekhotelben. A 41-830-as telefonon még délután is érdeklődtek a szülők, hozhatják-e ide szilveszterezni gyermekeiket. Idén végül is 17-en — gyermekenként 150 forintért — töltötték itt az óév utolsó és az új év első napját. Közülük jó néhányan már nem először vendégeskedtek, az egy éve a Nevelési Központ bölcsődéjében működő hotelben.

— Én tavaly is itt voltam, és nagyon jól éreztem magam — mondta a 10 éves Sebők Kriszti. — Még barátnőt is találtam: Oravecz Szilvit. Szilvi csak 5 éves, mégis olyan jól tudunk együtt játszani. Most öccsével, a 3 éves Petivel kicsit táncolunk, nézzük a tévét, rajzolunk és játszunk.

— Mi is voltunk már tavaly a Sötönyi Livivel — szólt közbe a kis szőke Láng Evelin. — A szüleink barátok, és évek óta együtt szilveszterezünk. Minket elhoznak a gyermekhotelbe, mi meg magunkkal hozzuk kedvenc játékainkat. Én a Timi macit, Livi a Leonóra párducát. És már rohantak is, hogy megmutassák őket. Közben társaik azt fontolgatták, ki melyik ágyban fog aludni. A visszatérő vendégek természetesen tavaly megszokott fekhelyeiket választották.

Mialatt az ismerős gyerekek felfedezték egymást, kicsomagoltak, rajzoltak, s a fiúk befogadva egy-két új lakót, várépítésbe kezdtek, folyamatosan érkeztek a kis vendégek. A 3 éves Szalai Anita szülei Harkányba készültek, s hogy Anitát biztos helyen tudják, hozták el a gyermekhotelbe. Kalmár Dóri szülei házibuliba mentek, Dórit csinosan felöltöztetve hozták el, had táncoljon, szórakozzon egy kicsit ő is 1987 utolsó napján.

— Zene, tánc, tévénézés valóban volt bőven — mesélte már tegnap délelőtt Békés Károlyné, a hotel vezetője. A mindenki által szeretett Ibolya néni és segítőtársai: Garamvölgyi Ferencné, Csilla néni és Tereza nővér, finom vacsorát is készítettek. A gyerekek kívánsága szerint sülthús krumplival, illetve virsli mustárral került az asztalra.

— A kisebbek 10 óra után, a nagyobbak egy kicsit később kerültek az ágyba — folytatta a beszámolót Békési Károlyné. — Reggel ismét ettek, ittak, játszottak, s a szülők többnyire ebéd után vitték haza őket. A gyerekek szinte kivétel nélkül azzal búcsúztak el: nagyon jól érezték magukat, s jövőre is itt szeretnék tölteni a szilvesztert.

Hámori A.

Vegetáriánusok

Ha lassan is, de növekszik a vegetáriánusok száma Pécsett. Dr. Karácsony Ferenc, a pécsbányai kórház orvosa szerint, aki egy biokört (életformaklubot) vezet –, számuk néhány százra tehető. Sok köztük az egyetemista, akik a Petőfi utcai Vitamin Étterem rendszeres vendégei. Pár éve alig félszáz csak növényi eleséget fogyasztó családról tudtak baranya megye székhelyén. Az adatok nem megbízhatóak, mert jópáran restellik ezt a szokásukat, tartanak a megszólástól, hogy netán különcöknek vélik őket. Egyébként húsellenesek voltak szinte egész életükben Püthagoras, Ovidius, Leonardo da Vinci, Gandhi, Lev Tolsztoj, Rousseau Bernard Shaw. A jelenkori sportolók közül említhetjük Castellát, Murray Rosét. De aligha csak az ő példájuk motiválja a vegetáriánus életformát választókat. A döntés legfőbb oka az, hogy egészségesek, hosszú életűek akarnak maradni, s emiatt nemcsak az étkezési renden, de az életfelfogáson is változtatnak. A legtöbb vegetáriánus jógázik, fut, hobbyból sportol.

Pécsett, az Olga utca 3-ban lakó *Bárány Jánosék* is hasonló elveket vallanak, s immár második éve döntően csak növényi eredetű eleségeket fogyasztanak. A két gyerek is, Kozima és Romuald vita nélkül követi szüleit. A legelszántabb a 39 éves férj, aki a BÁÉV-nél technikus és minőségellenőr. Elve „Életed legyen az orvosságod. Magvakban és gyümölcsökben az életerő." Mértékkel, kiegészítésül szeretik a tésztaféleségeket is, bár ezek készítéséhez is búzakorpát. búzacsírát használnak fel. Nem italoznak, nem kávéznak, csak gyógyteákat főznek. Főleg a csalán-, borsmenta-, galagonya- és akácteát szeretik, amelyeket csak szőlőcukorral, mézzel, csicsókasűrítménnyel ízesítenek. A tejbe pedig csíráztatott búzaszemeket tesznek. Nem vesznek bolti kenyeret, maguk sütik azt teljes őrlésű lisztből és bőségesen telerakják len-, napraforgó- és szezámmaggal, majd leöntik hidegen préselt napraforgóolajjal. Nem használnak citrompótlót, festett szörpöket, zsirt. A tojásra csak néha „fanyalodnak" rá. Egyik legfőbb alapanyag az olaj, de csak a kukoricacsírából és a tökmagból készített. Nem sajnálják a pénzt a szójalecitinre, a szójavitapehelyre, a szójagranulátumra, a müzlikre, a hajdinakására, hántolt kölesre, amelyek legtöbbjike a Natura Gazdasági Társaság specialitása, s elég gyakran hiánycikkek. Ezért saját és könyvbéli receptek szerint „szerkesztik" az ételeket. Házi érdekesség a padlizsános pizza, az élesztőpástétom, a szójapörkölt, szójafasírt, a petrezselymes sajtkrém, a csíráztatott búzaszemekkel hintett salátaféleség. A zabpelyhet tejben főzik és vágott gyümölcsöket tesznek hozzá.

Egyik receptjük szerint a párolt laskagombát apróra vágják, palacsintatésztával keverik, végül az egészet kisütik és sajttal megszórják.

Felesége, Katika, vegyészként húsipari minőségellenőr volt, most a pécsi ÖMKER-üzletben eladó. Azt tapasztalja, hogy a növényételevéssel elmúlt a nyaki reumás fájdalma.

– Szó sincs spórolásról – mondja. – A húsnál sokkal drágábba kerülnek a felsorolt növényi „nyersanyagok".

Csuti J.

OTP betéttombola

Szerencsés nyertesek

Jól végződött az óév

Az 1987-es év utolsó napján gazdára talált egy Dacia, egy lakás és egy videókészülék. Pécsett, az Országos Takarékpénztár Baranya Megyei Igazgatóságán 31-én, sorsolták ki az értékes nyereményeket. A sorsoláson azok vehettek részt, akik vagy átutalási betéttel rendelkeznek, vagy tartós betétet kötöttek az OTP-nél.

A szerencsekerékből kihúzott számok szerint a videókészüléket Fábos Vendelné, komlói lakos nyerte, aki unokáinak ajándékozza a szerkezetet. A pécsi Pataki utcai, 39 négyzetméteres lakás tulajdonosa a szintén pécsi Szabó László. A fehér színű Dácia 1310 Limousin típusú gépkocsit a pécsváradi Törökné Bágyon Mária viheti haza. Ők azok, akik tartós betétet kötöttek.

Az átutalási betéttel rendelkezők közül a nagy színes tv-t Erdélyi Lászlóné nyerte el, a kis színes, kínai hordozható televíziót Péterfai György nézheti ezentúl, a stereomagnós rádiót pedig Kovács Andrea hallgathatja. Mindhárman pécsi lakosok.

Életképek

Vadon Mátyás és az „idő"...



Jókedélyű, nyugodt természetű férfit ábrázol a kép — e ritka szép decembernek köszönhetően – napfényben ásogat kertjében, mögötte, a magasfeszültségű villanyoszlop mögött emelkedik a gyükési szőlővidék, apró kis pincékkel, hétvégi házakkal. Ő, Vadon Mátyás bányanyugdíjas – már nyolcvanegy óta. Azt mondja, egészségesnek érzi magát, „... nagy a mozgásigényem", és ennek megfelelően ápolgatja ház körüli kertjét a Piricsizma úton, ahol nemcsak a szépen ápolt szőlősorok tanúsítják napi munkálkodását, hanem a kisebb-nagyobb méretű többféle fenyőfa vagy az egyetlen – már terebélyes – nyírfácska is, amelyet valamikor egy szál vessző ledugásával nevelt föl és gondozza növényimádó szenvedéllyel. A kapun tábla: „Harapós kutya" felirattal, s azt hittem, csupán ijesztésképpen hívja fel a figyelmet, de a kutya – Morzsi – egy futólánccon ugrál iszonyatos ugatással és kapdos a lábam felé. Aztán Vadon Mátyás beparancsolja az ólba és a nyílás elé támasztja a lapátot. A kutya könnyedén ellökhetné, hogy aztán kivágtasson, de nem teszi: ez a lapát a tiltás jele.

A konyhaasztalnál ülünk, már bánom, hogy hamutartó után nézek, de Matyi szerez valahonnét egy cserepet, mert hamutartó, ebben a házban...

– ...Szóval negyven évig dohányoztam, és egyszer egyik napról a másikra leszoktam. Ezt fontosnak tartom, írjad csak meg, csinálja más is utánam. Volt még itthon öt-hat doboz cigarettám, elégettem, a hamutartók is kikoptak. Csak az első három hónap volt nehéz, és ma már tudom, milyen őrült voltam, hogy évtizedekig pusztítottam a szervezetemet. Egészen más ember lettem. Talán még fiatalodtam is – mondja nevetve.

Ha így érzi, bizonyára így is van. Pedig kemény élete volt, attól kezdődően, hogy a hajdani Ulman-telepen megszületett. „Nyolcan voltunk testvérek és ma csak három fiú és egy lány él..." A bánya „megfogta", nem eresztette ki „markából" a Vadon családot sem: bányász volt az apa, aztán Matyi, két öccse és bátyja.

– Én kőművesszakmát tanultam eredetileg, de aztán röviddel utána a bánya engem is „beszippantott". A háborúról, katonaságról jobb semmit mindani. Szóval megszerettem a bányát, de negyvenkilencben behívnak a pártbizottságra és közlik velem, hogy honvéd tiszti iskolára küldenek. Az ötlet egyáltalán nem tetszett, már csak azért sem, mert akkoriban engem már jelöltek a Soproni Bányaműszaki Egyetemre, ami fölöttébb egyezett volna életcélommal. De hát akkoriban nem lehetett a káderpolitikai döntések ellen szót emelni. Meg is értem, hiszen akkoriban kezdték a hadsereget feltölteni munkás- és parasztfiatalokkal.

Kitűnően végzi a katonai iskolát, magas beosztást kap, aztán – ismét a politikai viszonyok változásával – még az ötvesen évek első felében leszerelik és visszakerül a bányához.

– Itt aztán voltam személyzetis, voltam párttitkár is, persze nem függetlenített titkár: a napi műszak után végeztem a pártmunkát, két karéj zsíros kenyérrel indultam el reggel hazulról műszakra és késő este értem haza, és ez így ment nap mint nap.

– Végül diszpécserként nyugdíjaztak...

– Igen. Hát azok az évek voltak a legfelelősségteljesebbek. Naponta figyelemmel kísérni – szinte óráról órára – az üzemek termelését, az esetleges fennakadásokat, a sajnálatos baleseteket, üzemzavarokat és olyankor percek alatt kellett döntenem, kiket kell kiértesítenem, behozatnom, jelezni az eseményeket különböző felső szerveknek... Néha olyan feszült idegállapotba kerültem, hogy szinte azt hittem szétrobbanok. Tudod, az én életemből regényt lehetne írni. De hát kijéből nem? – teszi hozzá elgondolkozva.

Az utcára néző két szoba – ízlésesen berendezve, kényelmes ülő- és fekvőgarnitúrákkal – mennyezetet verő karácsonyfával, a vitrinben két fia feleségestől családi képeken (két unoka van), és az első pillanatig valami furcsa, megfoghatatlan hangkáosz. Az órák! Kakukkos, aztán bimbammozó, aztán harangjátékos, aztán egy magas üvegburra alatt lassú tempóban forgó-körözö... Nyolc-tíz, de ott is van egy, meg amott is... tizennégy vagy több?

– Látod, nálam gyorsabban szalad az idő...

Rab Ferenc

27. alkalom

Az újév első szülöttei

A baranyai gyerekeknek nem kedvezett a sorsolás

Olyan nagyon sok minden változik ettől az évtől kezdve, hát miért ne változna az éjfél után születettek köszöntésének a módja is? 1988-tól az Állami Biztosító azt vezette be, hogy Budapestre kell telefonon bejelenteni minden olyan újszülöttet, aki éjfél és hajnali 1 óra között született. És a bejelentettek közül sorsolással döntik el, kik kapják az ÁB ilyenkor szokásos ajándékát.

Az 1988-as esztendő első napján 0 és 1 óra között 16 csecsemő született az országban: Budapesten két leány, vidéken nyolc fiú és hat leány. Az Állami Biztosító központjában ezúttal 27. alkalommal sorsoltak ki ajándék életbiztosítási kötvényeket, az első órában születettek között, és a korábbiaktól eltérően nem két, hanem öt — egy fővárosi és négy vidéki — újszülött nevét húzták újév hajnalán a szerencsekerékből. Ők az idei ÁB-bébik, akik az 50 ezer forintos Életút elnevezésű kötvényre 2006-ban a jelenlegi 7 százalékos kamattal számolva 169 000 forintot vehetnek majd fel. A szerencsés nyertesek: Kárpáti Annamária Budapest; Varga Csaba Szilveszter Gyékényes; Nagy Renáta Bükkábrány; Virág Ernő Bekecs és Horváth Gábor Doba. Sajnos a baranyai gyerekeknek a sorsolás nem kedvezett, de azért nem volna illő, ha meg sem említenénk a két első pécsi újszülöttet. Az Edesanyák útján lévő Szülészeti Klinikán január 1-jén 2 óra 25 perckor született meg Fogaras Csongor Zsolt, a Megyei Kórházban pedig elsőként 2 óra 40 perckor Bogdán Tibor.

D. Cs.

HÍREK

JANUÁR 2., SZOMBAT

Szeretettel köszöntjük névnapjuk alkalmából ÁBEL nevű kedves olvasóinkat

A Nap kél 7.32 — nyugszik 16.04 órakor.
A Hold kél 14.09 — nyugszik 6.38 órakor.

Olvasószolgálat

Hirek, tudósitások, események közölhetők 10 órától 12 óráig, majd 14 órától 16 óráig a 15 000-ás telefonszámon

Hírszerkesztő:
ÓVÁRI ZSUZSANNA

CB-rádió hívójelünk:
„Napló–I"
16–18 óráig a 25-ös csatornán

– **Málom vízelvezetése.** Áttervezik a málomi Alsó utca csapadékvíz-elvezető rendszerét. A már megépült zárt szelvénybe biztosítani fogják a felszín alatti forrásvizek, valamint a telkekről kifolyó csapadékvíz bevezetését. A tervező a lakosság észrevételei alapján készíti el a terv módosítását. A végleges megoldásig egyes telkeknél ideiglenes vízelvezetést is biztosítani kell.

PETŐFI

Petőfi utca, Petőfi tér, Petőfi szobor — olyan természetes ezt hallani nap mint nap, s már az eszünkbe sem jut, amikor ezt látjuk, olvassuk vagy halljuk, hogy TÉNYLEG Petőfi Sándorról van szó, arról az emberről, akiről még ma is elmondható, hogy a magyar irodalom egyik legnagyobb alakja. S éppen aktuális most emlékezni meg róla, hiszen Petrovics István hentes és mészáros elsőszülött fia szilveszter éjjelén látta meg a napvilágot, s mint ahogy ez a természet rendje, akkor még mindenki csak arra figyelt, hogy egészséges-e a kisfiú, nem foglalkoztak azzal, hogy vajon mi lesz belőle, ha felnő. De ha foglalkoztak volna is ezzel a gondolattal, akkor sem jutott volna eszébe még álmában sem senkinek, legkevésbé Petrovics Istvánnak és Hrúz Máriának, hogy ez a gyerek a magyar nép legnagyobb költője, s tulajdonképpen az idők folyamán szimbóluma is lesz. Ki hitte volna ezt azon a régi-régi szilveszter éjszakán Kiskőrösön? Nekünk pedig ma már mindez olyan magától értetődő, s azt hiszem, – szeretném hinni —, hogy nemigen akad ma Magyarországon olyan család, akinél nem lehet a könyvespolcon megtalálni az Ő kötetét. Verseit, amelyek hazafiságra, szépségre, emberi tartásra nevelnek egy egész nemzetet, mindörökké.

D. Cs.

– **Tavaszi meleg.** Az 1987-es év utolsó napjait jellemző tavaszias időjárás 1988-ban sem változott. Elsején, a reggeli ködöt ragyogó napfény váltotta fel, és tartotta is magát egész nap.

Időjárás

Szombat estig: az ország nagy részén felhős, többfelé ködös idő lesz, szitáló esővel. Szombaton napközben sok helyen megélénkül a délnyugati, nyugati szél, és a köd nagy része megszűnik. Bárhol lehet kisebb eső. A legmagasabb nappali hőmérséklet általában 6 és 11 fok között várható.

*

Péntek reggeli vízállások: Mohács 482 cm, apadó, vízhő 5,2 fok, Barcs 13 cm, áradó, 2,4, Drávaszabolcs 67 cm, apadó, 3,4 fok.

Kedden lottó jutalomsorsolás

Az év első lottósorsolását, a decemberi tárgynyereményhúzást január 5-én rendezi a Sportfogadási és Lottó Igazgatóság. A húzáson az 52. játékhét szelvényeire 1310 nyeremény, köztük 15 főnyeremény jut. A főnyeremények: 5 egyszobás üdülőlakás Keszthelyen, egy-egy Zastava, Dacia, Wartburg, Polski Fiat 126-os és Trabant típusú személygépkocsi, valamint öt 100 ezer forintos vásárlási utalvány.

LOTTÓNYEREMÉNYEK

A Sportfogadási és Lottó Igazgatóság tájékoztatása szerint az 53. heti lottónyeremények a következők:

5 találatos szelvény nem volt;

4 találatos szelvénye 44 fogadónak volt, ezekre egyenként 320 372 forintot fizetnek;

3 találatot 5092 fogadó ért el, ezekre egyenként 1384 forintot fizetnek;

2 találatot 177 607 fogadó ért el, ezek nyereménye 40 forint.

Holnap a VDN-ben

VENDÉGKÉNT A TANGÓBAN ➡

●

ZÖLDBORSÓBÓL BABAKOZMETIKUM

popsikenőcs, sampon, fürdőhab

●

MICSODA CSÁSZÁRNÉK VANNAK

Moldova György könyve a rendőrségről



Színház, szinkron, hanglemez

TUDÁSA MÉRNÖKI – SZÍVE PÉCSI VOLT

Múzeumba került Fetter Antal hagyatéka

●

A MEGERŐSZAKOLT LÁNY ESETE

Itatták sörrel, borral, kölnivel

●

ILYEN A FUTBALL KATARBAN

Szupermodern stadionok – csak férfiaknak



Az óesztendő utolsó napjaiban hatalmas újszülöttnek adott életet az USA-beli Newark város kórházában egy asszony. A képen: Yolanda Wegrzykova és kisfia, Raymond, aki 6,6 kilóval született.

*

☎ 15-000

Bár évek óta tiltott a petárda használata, mégis minden szilveszterkor előkerül. Halmi István, a pécsi Munkácsi utca 25. sz. ház alól telefonált: 31-én, este 10 óra körül valaki egy petárdát hajított be első emeleti lakásukba. Szerencsére komolyabb baj nem történt az ijedtségen kívül, de könnyen előfordulhatott volna, hogy számukra szerencsétlenül fejeződik be az év.

– **A detoxikálóban.** A tavalyihoz képest idén, szilveszter éjjelén igen gyér volt a forgalom a pécsi Detoxikáló állomáson. 31-én, a kora délutáni órákban két személyt szállítottak be, majd este és éjjel még kettőt. A legfiatalabb 18, a legidősebb 78 éves volt. Az utolsó póruljárt elsején, reggel hétkor tért haza.

– **Tömegverekedés.** Szilveszter éjjelén Pécsett a nagy karácsonyfa alatt nem csupán jókedvű társaságok találkoztak. A fölfokozott hangulat verekedésbe torkollott. Nagyobb baj nem történt, mert még idejében szétválasztották a torzsalkodó feleket.

04-05-07

Szilveszter éjjelén egy siklósi lakásba – gondatlanság következtében – egy jelzőrakéta röpült be. A lakás gazdái nem tartózkodtak otthon, így a szomszédok értesítették a tűzoltókat. A becsült kár 50 000 forint.

●

– **Fásítás.** Társadalmi munkában befejeződött a pécsi Malomvölgyi úti négy hektáros DÉDÁSZ telephely környezetének fásítása. Több, mint kétezer darab facsemetét és cserjét ültettek ki.

– **Fizető parkolók.** Újévtől – övezetenként eltérő arányban – megemelkedik a fizető parkolók használati díja Pécsett. Egyúttal érvényüket vesztik a Pécsi Városi Tanács építési és közlekedési osztálya által kiállított parkoló-igazolványok.

●

Közlemény

„1988. január 1-jével hatályba lép Pécs megyei Város Tanácsa 1987. évi 6. sz. t. rendelete a Szervezeti és Működési Szabályzat módosításáról, valamint 7. sz. t. rendelete a Közterületfelügyelet létesítéséről szóló t. rendelet módosításáról.

A szervezeti és működési szabályzat módosítása a helyi szavazás, valamint az elöljáróságok intézményét, valamint a kereskedelmi és mezőgazdasági osztályok összevonását tartalmazza.

A közterületfelügyelet – a módosítás következtében – az építési és közlekedési osztály irányítása alatt látja el feladatát a jövőben."

Kalendárium

SZOMBAT: Tizenöt éve halt meg Fazekas Anna (1905—1973) író, szerkesztő és pedagógus, Fazekas Erzsébet történész húga.

VASÁRNAP: Kilencven éve, ezen a napon született Luis Carlos Prestes, brazil mérnök, a kommunista mozgalom nemzetközileg ismert nagyszerű harcosa.

HÉTFŐ: Harminc éve halt meg Nagymaroson, és Léván született Kittenberger Kálmán (1881—1958) Afrika-kutató, állattani gyűjtő, ismert útirajzíró. Széchenyi Zsigmond és az ő gyűjteményéből álló pompás trófea-kiállítás 1956 őszén a Nemzeti Múzeum egy részének kiégésekor, sajnos elpusztult.

KEDD: Százhúsz éve született Richter Aladár (1868—1927) botanikus, egyetemi tanár, a Magyar Tudományos Akadémia levelező tagja.

SZERDA: Nyolcvanöt éve született Szántó Judit (1903—1963) szavalóművész, József Attila élettársa. A felszabadulás után jelentős kulturális szervező munkát végzett, többek között ő alapította meg 1948-ban a József Attila Múzeumot, majd amikor ez beolvadt a Petőfi Irodalmi Múzeumba, annak lett az osztályvezetője.

CSÜTÖRTÖK: Ötvenöt éve halt meg a Szentesen született Négyesy László (1861—1933) irodalomtörténész, akadémikus.

PÉNTEK: Száztíz éve halt meg Nyikolaj Nyekraszov (1821—1878) orosz forradalmi demokrata költő, a haladó orosz irodalom ismert alakja, a cári Oroszország társadalmi viszonyainak radikális megváltoztatására törekvő, az orosz értelmiség legjobbjait maga köré tömörítő forradalmi demokraták egyik legismertebb harcosa.

SZOMBAT: Száztíz éve született Rudnay Gyula (1878–1956) festőművész, Kossuth-díjas kiváló művész, a magyar kritikai realizmus nagy alakja. A felszabadulás után, 1947-ben Baján művésztelepet alapított, s 1953-ig ott élt. Művészetére legnagyobb hatással Goya és Munkácsy volt.

VASÁRNAP: Száztíz évvel ezelőtt halt meg Fogarasi János (1801—1878) jogász, nyelvtudós, szótáríró, a Magyar Tudományos Akadémia tagja.

Egészségügyi szolgálat

KÓRHÁZI FELVÉTELES ÜGYELETEK

SZOMBAT, VASÁRNAP

Mindennapos felvételi ügyeletek gyermek belbetegek részére, Pécs város: POTE Gyermekklinika. Szigetvár város és járás, a pécsi és a volt sellyei járás: Megyei Gyermekkórház. Gyermeksebészeti, kórházi felvételt igénylő gyermekfülészeti betegek, égett és forrázott gyermekek részére páratlan napokon: POTE Gyermekklinika, páros napokon: Megyei Gyermekkórház, Pécs és a megye egész területéről.

SZOMBAT, VASÁRNAP

Felnőtt belgyógyászat: I. kerület: II. sz. Belgyógyászati Klinika. II. kerület: Megyei Kórház (belgyógyászat), III. kerület: I. sz. Belgyógyászati Klinika. Sebészet, baleseti sebészet: Megyei Kórház. Égési sérülések: Honvéd Kórház. Koponya- és agysérülések: Idegsebészet. Pécs város és a csatolt községek ideg- és elmebetegei részére: POTE Ideg- és Elmeklinika. Szemészeti betegek: POTE Szemészeti Klinika. Felnőtt fül-orr-gégészet: POTE Fül-Orr-Gégeklinika.

SZOMBATON NYITVA TARTÓ GYÓGYSZERTÁRAK

Pécs, Széchenyi tér 2. 10/1. sz. gyógyszertár 8–13 óráig, Pécs, Kossuth L. u. 81. 10/8. sz. gyógyszertár 8–13 óráig. Pécs, Bajcsy-Zs. u. 23. 10/14. sz. gyógyszertár 7–18 óráig. Pécs–Kertváros, Krisztina tér 10. 10/7. sz. gyógyszertár 7–12 óráig.

VASÁRNAP NYITVA TARTÓ GYÓGYSZERTÁRAK

Pécs, Bajcsy-Zs. u. 23. 10/14. sz. gyógyszertár 7–13 óráig, utána zárt ajtók mellett ügyeletet tart. Pécs, Kossuth L. u. 81. 10/8. sz. gyógyszertár zárt ajtók mellett egész nap ügyeletet tart.

SZOMBAT, VASÁRNAPI KÖRZETI ORVOSI UGYELET

Az Egyesített Eü. Intézmények az alábbiak szerint biztosítja a körzeti orvosi ellátást szombat és vasárnapi napokon a sürgős orvosi ellátásra szoruló betegek részére.

Pécs város, valamint Abaliget, Kozármisleny, Pellérd, Berkesd, Nagykozár, Kővágószőlős, Görcsöny, Egerág és csatolt községei ügyeleti ellátását is végzi szombaton reggel 7 órától hétfő reggel 7 óráig a Lánc utcai Rendelőintézet földszinti körzeti orvosi ügyeleti helyiségeiben. Telefon: 14-347.

Fogászati ügyelet szombaton reggel 7 órától hétfő reggel 7 óráig a Lánc utcai Rendelőintézet földszinti ügyeleti helyiségeiben – gyermekek részére is.

Pécs város gyermeklakossága részére szombaton reggel 7 órától hétfő reggel 7 óráig a Gyermekklinikán, Pécs, József A. u. 7. (bejárat a Bajnok u. felől). Telefon: 10-938.

A városkörnyéki községekben és Egerágon lakó gyermeklakosság (0–14 éves korig) részére az ellátást a Megyei Gyermekkórház (Pécs, Nyár u. 8.) ambulanciáján végzik szombaton reggel 7 órától hétfő reggel 7 óráig. Telefon: 13-144.

ÉJSZAKAI UGYELETES GYÓGYSZERTÁRAK

Pécs, Kossuth L. u. 81. 10/8. sz. gyógyszertár, Pécs, Bajcsy-Zs. u. 23. 10/14. sz. gyógyszertár.

SOS-ÉLET telefonszolgálat díjmentesen hívható a 12-390-es számon, este 7 órától másnap reggel 7 óráig.

MAI MŰSOR

SZOMBAT

SZÍNHÁZ

Nemzeti Színház: A velencei kalmár (este 7 óra).

FILM

Petőfi: Lili Marleen (3, f6, 8). **Kossuth:** Szívfájdalom (10, 12, f6, f8). Asterix és Kleopátra (2, f4). **Kossuth Klub:** Fizetéstől fizetésig (5, 7). **Pork:** Lili Marleen (n3, hn5, n8). **Ságvári:** Gonosz Lady (4, 6). **Ifjúsági Ház:** Sárga Haj és az Arany Erőd (3). **Jószerencsét:** Hair (f6). **Komló, Zrínyi:** Pinocchio (4, 6). Veszélyes nyom (8). **Mohács:** A bátor lovacska (4). Férfiak (6, 8). **Szigetvár:** Leszámolás Hongkongban (4, 6). **Siklós:** Hupikék törpikék (3). Bounty (5, 7). **Beremend:** Elvis Presley (6). **Harkány:** Hol volt, hol nem volt . . . (7). **Sellye:** Vang Vu, a kung-fu hőse (3, 5). **Szentlőrinc:** Éri a vízilovakkal vagyok (7). **Vajszló:** Vaskos tréfa (6).

RÁDIÓ

KOSSUTH RÁDIÓ

4.30: Zenés műsor. 7.30: Mezőgazdák a biotechnológiáról. 8.10: Műsorismertetés. 8.20: Mai programok. 8.30: Családi kör. 9.00: Színes népi muzsika. 10.05: Ismét a javából. 11.55: Reklám. 12.30: Alkalmazkodó mezőgazdaság. 13.00: Zeneparádé. 13.49: Énekeljünk együtt . . . 14.05: Műsorismertetés. 14.10: Ipargazdák. 14.20: Mindennapi irodalmunk. 14.50: Régi híres énekesek műsorából. 15.15: Új Zenei Újság. 16.05: Zenekari muzsika. 17.00: Erről beszéltünk . . . 17.30: A szülőföld muzsikája. 18.15: Hol volt, hol nem volt . . . 18.28: Műsorismertetés. 18.40: Fejezetek a Rádiórendezés történetéből. 19.45: Wilhelm Furtwrangler hangversenyfelvételeiből. 21.05: Találkozás Koromzay Dénessel. 22.15: A magyar líra évszázadai. 22.32: Európa hangversenytermeiből. 23.45: Madrigálok. 0.10: Himnusz. 0.15: Éjfél után . . .

PETŐFI RÁDIÓ

4.30: Dallamkoktél. 8.05: Sztereó beállító műsor. 8.11: A Gyermekrádió bemutatója. Csutak színre lép. Rádiójáték. 8.42: Az MR és Tv gyermekkara vidám kórusokat énekel. 9.05: Zenés irodalmi magazinműsor. 10.00: Szombat délelőtt . . . 12.00: Jó ebédhez szól a nóta. 12.58: Műsorismertetés. 13.05: A Gyermekrádió műsora. 14.00: Magunkat ajánljuk. Változatok a szórakozásra. 16.58: Műsorismertetés. 17.05: A Wuppersnapper együttes (Anglia) hangversenye. 17.25: 4x4 – Játék. 18.25: Népszerű dallamok. 19.05: Propagandaműsor. 19.08: Közvetítés a Budapest Kongresszusi Központból. 19.45: Nem vicc! 20.30: Klasszikus operettekből. 21.05: 387-822. 23.15: Noktürn. 0.15: Éjfél után . . .

BARTÓK RÁDIÓ

6.05: Népszerű dallamok. 7.03: Az MR román nyelvű nemzetiségi műsora. 7.30: Az MR szlovák nyelvű nemzetiségi műsora. 8.05: Műsorismertetés. 8.08: Időszaki kiállítások. 8.13: Sztereó beállító műsor. 8.19: Új Melódia lemezeinkből. 9.05: Interfórum 1987. 10.30: Slágerlista. 11.00: Hangfelvételek felsőfokon. 12.10: Operarészletek. 13.03: Műsorismertetés. 13.05: Kívánságműsor szombaton. 14.05: Lemezbörze helyett. 15.00: Fotográfiák. Hangjáték. 15.25: Barokk muzsika. 16.05: Richard Wagner és a franciák. 16.59: Zenekari muzsika. 17.38: Az Amadeus vonósnégyes felvételeiből. 19.03: Műsorismertetés. 19.05: Puccini operáiból. 19.50: Dzsessz. 20.30: Mindennapi irodalmunk. 21.00: Bach- és Händel-művek. 22.20: Vezényel: George Guest. 22.37: Lehetne vallomás. Hangjáték.

PÉCSI RÁDIÓ

8.00: Jó pihenést! 10.00: Műsorzárás. 18.30: Szerbhorvát nemzetiségi műsor. 19.00: Nemzetiségeink zenéjéből. 19.05: Német nemzetiségi műsor. 19.35: Műsorzárás.

TELEVÍZIÓ

MAGYAR TELEVÍZIÓ

8.08: Műsorismertetés. 8.10: Tévétorna gyerekeknek. 8.15: Óvodások filmműsora. 8.35: Sapkanóta. Levente Péter és Gryllus Vilmos műsora. 9.15: Telesi, NSZK sorozat. 9.45: Tom és Jerry-show. Amerikai rajzfilmsorozat. 10.10: Rózsa Sándor. Tévéfilmsorozat. 11.10: Szomszédok. Teleregény. 11.40: A szegedi körzeti stúdió szlovák nyelvű nemzetiségi műsora. 12.00: Képújság. 14.17: Műsorismertetés. 14.20: Képújság. 14.17: Koncert a Budapest Kongresszusi Központból. „. . . és szól a szív". 15.15: Sportmúzeum. 15.35: Betűreklám. 15.40: Van benne valami. 16.20: Reklám. 16.25: Az év legjobb videóklippjei. 16.55: Vidám forgácsok. Összeállítás klasszikus burleszkekből. 17.10: Dalban élek. Olasz tévéfilmsorozat. 18.30: Családi torna. 18.35: Reklám. 18.45: Vakáción a Mézga család. Magyar rajzfilmsorozat. 19.10: Esti mese. 19.20: Reklám. 19.30: Híradó. 20.00: Vers mindenkinek. 20.05: Franco Zeffirelli-sorozat. A bajnok. Amerikai film. 22.05: Az év legjobb videóklippjei. 22.35: Híradó 2.

MÁSODIK MŰSOR

16.38: Műsorismertetés. 16.40: Jákó Vera énekel. 17.10: Movi-krónika. 17.20: Képújság. 17.25: „Az Élet él és élni akar . . ." Dr. Czeizel Endre előadása. 18.20: Életutak. Szovjet tévéfilmsorozat. 19.25: Egy darab a térből . . . Portréfilm. 20.05: Zenés tv-színház. Suppé: Boccaccio. 21.35: Száz híres festmény. Angol rövidfilm. 21.45: Régi mesterségek. Spanyol kisfilm. 22.05: Képújság.

JUGOSZLÁV TELEVÍZIÓ

8.55: Műsorismertetés. Az éjszakai műsor ismétlése. Népi muzsika. Hét tv-nap. Sportközvetítések. Dokumentumadás. 19.15: Rajzfilm. 19.27: Ma este. 19.30: Tv-napló. 20.00: Újévi műsor.

MÁSODIK MŰSOR

14.30: Műsorismertetés — Jugoszlávia, jó napot! Tájékoztató, szórakoztató adás. 18.40: Dallas — filmsorozat. 19.27: Ma este. 19.30: Tv-napló. 20.15: Újévi műsor.

LAKÁS-INGATLAN

Kozármislenyben 2 hold szántó eladó, 30 Ft/négyszögöl. Érdeklődni: Kozármisleny, Bamgartner András brigádvezetőnél.

Bajai, 2 szobás, összkomfortos, III. emeleti, tanácsi bérlakásomat (Sugovica közelében) elcserélném pécsi kettő vagy 1,5 szobás, összkomfortos, tanácsi bérlakásra. Minden megoldás érdekel. Érdeklődni lehet: Polyák Józsefné, Pécs, Janus P. u. 9., II. em.

Baksai szőlőhegyen, közvetlen köves út mellett 400 négyszögöl szőlő sok gyümölcsfával eladó. Villany van. Kisdér, Petőfi u. 11.

Eladó Pécsszabolcson, Egyenlőség út 8. sz. alatti családi ház. Érdeklődni: Pécs, Szeptember 6. tér 3. Nagy Lajosékánál vagy a helyszínen.

Építésre alkalmas közműves telek az Engels út környékén eladó. Érdeklődni: 30-465-os telefonon, 17 óra után.

Hosszúhetény, Fő u. 27. sz. alatti ház eladó. Érdeklődni: Hosszúhetény, Tavasz u. 29.

Kiadó! Központi fűtéses, bútorozott, két szoba, fürdőszoba, WC, külön előszobával 3 diáknak vagy dolgozóknak. Pécs, Móra Ferenc u. 28.

Elcserélném Kővágótöttös, Dózsa Gy. u. 5. sz. alatti új családi házamat gazdálkodásra alkalmas területtel, 410 ezer OTP-vel, 2 szobás OTP- vagy 3 szobás, tanácsi lakásra! Ilyen összegű OTP-t mi is vállalunk! Érdeklődni a helyszínen, bármikor!

Szombathelyi, 53 m²-es (1 szoba, 2 fél szoba), összkomfortos OTP-lakásomat hasonló, pécsi OTP vagy tanácsi bérlakásra cserélném. „Medicina" jeligére a Hunyadi úti hirdetőbe.

Debreceni, 1+ 2 félszobás, központi fűtéses, 55 m²-es, tanácsi lakásomat elcserélem pécsi kisebbre. Minden megoldás érdekel. 4029 Debrecen, Boka Károly út 5., IV/19. Demeter István.

50 m²-es családi ház udvarral, 200 négyszögöl kerttel, szuterénnal, pincével, garázslehetőséggel eladó. Beköltözéshez szükséges kisméretű, komfortos, tanácsi cserelakás. „Ráfizetést kérek" jeligére a Hunyadi úti hirdetőbe.

Dél-Alföldön beépítésre alkalmas telek, rajta öreg házzal, eladó, esetleg 1200-as Lada cserét is beszámítok. „Kormos" jeligére a Hunyadi úti hirdetőbe.

Eladó Nagyharsány, Kossuth 92. három szoba, összkomfortos, kertes családi ház, gazdasági épülettel. Telefon: 140.

Orfűn, Kilátó u. 10. sz. nagy, új üdülő eladó. Telefon: 22-241.

Elcserélném 1,5 szobás összkomfortos, házfelügyelői lakásom 2 szobás, összkomfortos, tanácsi lakásra. „Rózsa" jeligére a Hunyadi úti hirdetőbe kérem.

Eladó kétszintes, új, összkomfortos, gázfűtéses családi ház, amely 3 szobás, két konyhás, 2 fürdőszobás, garázs az épületben van. Irányár: 2 000 000 Ft. Érdeklődni: Pécs, Kakukk u. 2/1. alatt.

Komlói tanácsi lakásom komfortos, 2 szobás hasonló falusira cserélem. Érdeklődni: mindennap, Komló, Petőfi S. tér 5. II. 2.

Főút mellett fürdőszobás falusi ház, nagy kert, gazdálkodásra alkalmas, reális áron eladó. — Érdeklődni: a helyszínen Lad, Ady E. u. 54.

Királyegyháza, Felszabadulás u. 53. számú családi ház eladó azonnali beköltözéssel, 1250 n-öl területtel. Érdeklődni: Szentlőrinc, Marx út 9. Pap.

ADÁS-VÉTEL

Vennék újszerű állapotú, kevés km-t futott Trabantot. „Készpénz, 88" jeligére a Hunyadi úti hirdetőbe.

Videó 2000-es, vámkezelt, eladó. Pécs-Vasas, Széna utca 15.

Könyvgyűjteményemből eladók régi sikerkönyvek: Bromfield, Cronin, kalandos, pengős, filléres regények. Balogné, 3534 Miskolc, Pálffy út 1.

Uranus Orion tv, Pioneer Pl 200-as lemezjátszó eladó. Telefon: 25-706.

Vennék jó állapotban lévő Skoda S 100-as kocsiszekrényt, üzemképtelen jármű jó karosszériával is érdekel. „Skoda" jeligére a Hunyadi úti hirdetőbe.

Régi bútorok eladók. Telefon: 20-680, 18.00 után.

170 kg-os hússertés eladó. Helyben feldolgozható. Pécs, Ifjúság út 5/B., X. em. 32. Telefon: 27-368.

Vennék németjuhász felnőtt kutyát. „1000" jeligére a Hunyadi úti hirdetőbe.

Platós Barkast vennék. Bármilyen rossz állapotú is érdekel. „Platós" jeligére a Hunyadi úti hirdetőbe.

Hegedűsök, zeneiskolások, figyelem! Eladó múlt század végi, hibátlan, prima hangú, olasz, kisipari (manufaktúra) készítésű hegedű. Pécs, Semmelweis utca 16., I. em. 1 Telefon: 33-863.

Többszörösen kitűnő CAC-os K. I. munkavizsgás rottweiler kan elsőválasztású kölyke eladó. Barabás Béla, 7625 Pécs, Szőlő u. 46/1.

Telefonkötvényt vennék. „999" jeligére a Hunyadi úti hirdetőbe.

Cocker spaniel kiskutyák, nyolchetes és nyolchónapos korúak, black and tan, háromszínű és fekete színben, törzskönyvezetten eladók a vázsnoklaki kennelből. Reuer Ferenc, Sásd-Vázsnok, Fő utca 15. Telefon: 06-72-75-645.

Rottweiler kölykök eladók. Magyaregregy, Arany János u. 3. sz. Ferenczy.

VEGYES

Költöztetés. 22-857. Bútor-, zongora-, páncélszekrény-szállítás.

Melegszívű, fiatal, értelmiségi házaspár eltartási szerződést kötne magányos, szeretetre vágyó, idős emberrel vagy házaspárral. Telefon: 25-760.

Művészcsalád, házvezetőnőt keres. Ajánlatokat „Mindenes" jeligére a Hunyadi úti hirdetőbe kérünk.

20-851 CITY TEHERTAXI

Garázst bérelnék az Ilku Pál út környékén hosszabb időre. Pécs, Ilku Pál út 25., III/10.

Fiatal házaspár idős nénivel vagy bácsival eltartási szerződést kötne lakásért. „Szeretet és megértés" jeligére a Hunyadi úti hirdetőbe.

Szentlőrincen december 23-án, az esti órákban elvesztettem drapp színű pénztárcámat, havi keresetemmel. Kérem a becsületes megtalálót, magas jutalom ellenében adja le a helyi rendőrőrsön.

Korona Tehertaxi 10-351

Takarítást és ebédhordást vállalok. „Uránváros" jeligére a Hunyadi úti hirdetőbe.

Telefonügyeletet vállalok. Olcsó, megbízható. Tel.: 25-706.

Elveszett egy bordó diplomatatáska Pécs, vasútállomás környékén. Számzáras, fontos okiratok vannak benne. A becsületes megtalálót nagy jutalomban részesítem. Lecdhatja január 5-től Harkány, Kőpavilon bisztró. Tel.: 80-209.

Dobermann 3×HPJ, CAC győztes kanommal fedeztetek. Czimber, Komló, Kossuth u. 111.

Fajtagyőztes szülőktől csincsilla kiscicák, valamint perzsa kiscicák olcsón eladók. CAC-os csincsilla kandúrommal fedeztetést vállalok. Telefon: 25-760.

Halálozás

Fájó szívvel tudatjuk, hogy

FARADI ISTVÁN

volt István-aknai vájár,

76 éves korában elhunyt. Temetése január 6-án 13.30 órakor lesz a Vasas I. temetőben. A gyászoló család.

Mély fájdalommal tudatjuk, hogy

LAZÁRY VIKTORNÉ

Schneider Anna

58 éves korában váratlanul elhunyt. Temetése január 5-én 13.30 órakor lesz a pécsi központi temetőben. A gyászoló család.

Fájó szívvel tudatjuk, hogy szerető férjem, édesapám,

TÓTH JÁNOS

életének 58. évében, hosszú betegség után elhunyt. Hamvasztás előtti búcsúztatása január 5-én 15 órakor lesz a komlói temetőben. Autóbusz a Templom térről 14 órakor, és az Alkotmány u. 4. sz. elől 14.20 órakor indul. A gyászoló család.

Mély fájdalommal tudatjuk, hogy

ARKI JÁNOSNÉ

tragikus hirtelenséggel, 60 éves korában elhunyt. Temetése 1988. január 5-én 12 órakor lesz a központi temetőben. Autóbusz indul az Eszperantó térről 11 óra 20 perckor. A gyászoló család.

Mély fájdalommal tudatjuk, hogy szeretett édesapám, apósom, és nagyapánk,

OBERT ISTVÁN

életének 63. évében, hosszú szenvedés után elhunyt. Temetése január 4-én 14 órakor lesz a mánfai temetőben. A gyászoló család.

Köszönet

Köszönetet mondunk mindazoknak, akik felejthetetlen édesanyánk, nagymamánk, testvérünk,

KELE ISTVÁNNÉ

Szaklajda Márta

temetésén koszorúkkal, virágokkal, fájdalmunkat enyhiteni igyekeztek. Gyászoló lánya, unokája, és testvérei.

Köszönetet mondunk minden kedves rokonnak, barátnak, ismerősnek, akik drága halottunk,

BÖSZ ÁDÁMNÉ

temetésén részt vettek, koszorúkkal, virágokkal, táviratokkal mély fájdalmunkat enyhiteni igyekeztek. Külön köszönetet mondunk a Pécsi Közúti Igazgatóság központi dolgozóinak, hogy megjelenésükkel megtisztelték és utolsó útjára elkisérték. A gyászoló család.

Köszönetet mondunk mindazoknak, akik

BECK FERENC

gyászszertartásán megjelentek, fájdalmunkat enyhiteni igyekeztek. A gyászoló család.

Hálásan mondunk köszönetet, rokonoknak, barátoknak, munkatársaknak és ismerősöknek, akik

SALK JÁNOS

búcsúztatásán megjelentek és virágok, táviratok küldésével részvétüket fejezték ki. A gyászoló család.

Rendkívüli juttatások a Mecseki Szénbányáknál!

Bányamunka vállalása esetén:

— **4000, szénfalon töltött műszak után, ha más pályát választ, bányászkeresete 63%-át fizetjük bérkiegészítésként.**

— **Kedvezményes OTP-lakás 2 év alatt,**

— **Családosoknak albérleti hozzájárulást, férfiaknak munkásszállót biztositunk.**

— **Három évre szóló munkavállalási juttatás!**
Vájároknak, segédvájároknak: 50 000,— Ft,
más föld alattiaknak: 30 000,— Ft.

— **22 éven aluli fiataloknak speciális kedvezmény!**

— **Bányászati keresetek, pótműszakkal:**
csapatcsillés (betan. m.) 9 000—12 000,— Ft,
vájár (szakm.) 11 000—16 000,— Ft,
bányalakatos, vill.-szer. 7 500—10 000,— Ft.

Feltétel: hosszabb előző munkaviszony, orvosi alkalmassági vizsgálat.

Címünk: Mecseki Szénbányák, munkaerő-gazdálkodás. 7629 Pécs, Komját u. 5. Tel.: 72/24-863.

PÉCS M. VÁROS TANÁCSA VÁROSGONDNOKSÁG PÉCS, BAJCSY-ZSILINSZKY U. 35.

szerződéses üzemeltetésre kiadja

- **Pécs, Jókai utcai,**
- **Pécs, Tímár utcai,**
- **Pécs, Hal téri,**
- **Pécs, Zrínyi M. utca—Mátyás király utcai,**
- **Pécs, Sallai utcai (Váradi Antal és Alkotmány u. között),**
- **Pécs, Munkácsy Mihály utcai (Fürdő u.—Klinika bejárata között)**

fizető parkolókat

1988. február 1-jétől 1989. január 31-ig terjedő időtartamra.

A versenytárgyalás időpontja: 1988. január 29. 10 óra.
A pályázatokat 1988. január 28. 12 óráig kérjük leadni a Városgondnokságon, az intézményvezetőnek.

A PÁLYÁZAT FELTÉTELEI:

— **vállalatoknál: alapító oklevél másolata**
— **gmk-nál: társasági szerződés, tanácsi határozat, cégbírósági bejegyzés másolatai**
— **magánszemélyeknél: kiskereskedői engedély járműmegőrzésre, valamint KISOSZ-javaslat**

Tájékoztató adatokat és felvilágositást ad:
LAJTAI BÉLÁNÉ
pénzügyi csoportvezető
Tel.: 13-222/494 mell.

Dolgozókat felvesznek

POSTAI Gépjármű Szállítási Uzem felvesz autógépész üzemmérnököt tmk-előadói és emelőgép-előadói munkakörbe, gépjármű-ügyintézői vagy középfokú szállítási szakvizsgával rendelkező dolgozót fuvarlevél-egyeztető munkakörbe, daruk és hidraulikus rendszerek javitásában jártas szakmunkást, továbbá udvari segédmunkást. Jelentkezés személyesen: Pécs, Diósi út 51. (6511)

KOZGAZDASÁGI érettségivel és számviteli gyakorlattal rendelkező kontírizó könyvelőt felvesz a Dél-dunántúli MÉH Vállalat (Pécs, Dr. Doktor S. u. 14.) számviteli osztálya. (6477)

A BETON- és Vasbetonipari Művek Komlói Gyártelepe felvételt hirdet villanyszerelő szakmunkások részére. Bérezés: kollektiv szerződés szerint. Jelentkezni lehet: a gyártelep-vezetőnél, Komló, Ipari út 4. (6471)

DÉL-DUNÁNTÚLI MÉH Vállalat (Pécs, Dr. Doktor S. u. 14.) kereskedelmi gyakorlattal rendelkező mérlegképes végzettségű belső ellenőrt felvesz. (6478)

PANNON Volán Ipari Uzeme egyműszakos foglalkoztatással felvesz 1 autószerelőt, 1 marást, 1 esztergályost, 1 autó-villanyszerelőt és 1 elektroműszerészt gépjármű-diagnosztikai műszerek, pontosság ellenőrzéséhez, javitásához. Jelentkezés: Pécs, Bacsó Béla u. 4. (6498)

KOLTSÉGVETÉSI intézmény azonnali belépéssel felvesz érettségivel rendelkező anyagbeszerzőt. Fiatal férfi jelentkezését várjuk önéletrajzzal a Hunyadi úti hirdetőbe „Saját gépkocsi szükséges" jeligére. (6469)

DÉL-DUNÁNTÚLI Gázszolgáltató Vállalat Baranya Megyei Uzemigazgatósága felvételre keres pályakezdő kőműves szakmunkást és érettségivel rendelkező üzemi adminisztrátort. Jelentkezés helye: Pécs, Légszeszgyár u. 11. munkaügyi csoport. (6545)

A SZENTLŐRINCI Állami Gazdaság páprádi növendéküsző-telepére gondozókat vesz fel. Felvétel esetén lakást biztositunk. Jelentkezés: Páprádon, Posta István telepvezetőnél. (6542)

DÉL-DUNÁNTÚLI Vizügyi Igazgatóság Gépüzeme jó kereseti lehetőséggel, kedvező feltételekkel felvételre keres gyártáselőkészitésben jártas gépipari normatechnológust, normást. Jelentkezés személyesen vagy a 13-066-os telefonon, Baumgartner József csoportvezetőnél. Megközelithető: a 26-os járattal, Pécs, Csárdakörnyék 6. (6466)

PÉCSI üzem felvesz gyakorlattal rendelkező gyors- és gépirót. „Érettségizett" jeligére a Hunyadi úti hirdetőbe. (6535)

A Belkereskedelmi Szállitási Vállalat I. sz. Uzemegység Pécsi Uzeme munkatársakat keres az alábbi munkakörök betöltésére: autószerelő, meós autószerelő állandó éjszakás, autóvillamossági-szerelő, gépkocsivezető, -rakodó. Jelentkezni lehet: Pécs, Megyeri út 72. (6522)

DÉLELŐTTÖS és délutános takarítónőket vesz fel a Kertvárosi I. Sz. Általános Iskola. Jelentkezés: Pécs, Kertváros u. 2. Gazdasági iroda. (6523)

A PÉCSI Postaigazgatóság közgazdasági egyetemi végzettségű dolgozót keres munkaerő és bérgazdálkodási előadó munkakörbe. Jelentkezés a Postaigazgatóság munkaügyi és oktatási osztályán, Pécs, Jókai u. 10. Telefon: 11-953. (6521)

KOLTSÉGVETÉSI intézmény megbizható takarítónőt keres lehet 4 órás is. Érdeklődni lehet: Pécs, Megyeri út 24. Telefon: 15-588. (6483)

SZAKÁCSNŐT, konyhalányt üzletembe felvesznek. „Lelkiismeretes" jeligére a Hunyadi úti hirdetőbe. (16196)

A BARANYA Megyei Baromfifeldolgozó és -forgalmazó Közös Vállalat felvesz: érintésvédelmi vizsgával rendelkező villanyszerelőt, tmk-lakatost, általános karbantartó lakatost, autóvillamossági szerelőt, autószerelőt, érettségivel rendelkező számlázót. Jelentkezni lehet a vállalat munkaügyi csoportjánál. (6524)

A POLLACK Mihály Műszaki Főiskola délelőtti és délutáni műszakban 8 órás munkaidőre takarítónőt keres azonnali belépéssel. Jelentkezni lehet: a PMMF gondnokságán. (6512)

ÉPITŐIPARI Szakközépiskola takarítónőt és konyhalányt vesz fel. Jelentkezés: Pécs, Székesfehérvár u. 4. (6514)

KÖZÉRDEKŰ

Áramszünet lesz január 4—8-ig naponta 8—15 óráig Vasason, a Parcsin utcában.

Áramszünet lesz január 5, 6-án 7—15 óráig Pécs, Vörösmarty u., Margit u., Borbála u., Katona J. u., Bánya u., Török I. u., Óvoda u., Népfront u., Baltika u., Tolbuhin út, Hősök tere, Gorkij u., Tűzoltó u., Nagybányaréti völgy, Györgyakna, Györgytelep, Barátság u., Irinyi u., Szabadságharc u., Thököly u., Csapó J. u., Csille-köz, Weselényi u., Jószerencse u., Csokonai u., Perényi u., Kinizsi u., Bányász Vértanúk útja, Árpád-tető által határolt területen.

VASÁRNAP

SZÍNHÁZ

Nemzeti Szinház: A montmartre-i ibolya (du. 3 óra és este 7 óra).

FILM

Petőfi: Lili Marleen (3, f6, 8). **Kossuth:** Szivfájdalom (10, 12, f6, f8), Kelly hősei (f3). **Kossuth klub:** Fizetéstől fizetésig (5, 7). **Park:** Lili Marleen (n3, hn5, n8). **Ságvári:** Ne vadd el tőlem a napot! (4, 6). **Nevelési Központ:** Víz és szappan (3, 5, 7). **Ifjúsági Ház:** Bocsáss meg, Madárijesztő! (3). Tex és a Melység Ura (5). **Komló, Zrínyi:** Pinocchio (4, 6), Veszélyes nyom (8). **Mohács:** A bátor lovacska (4), Férfiak (6, 8). **Szigetvár:** Gyilkosság a nemzeti szenátusban (6, 8). **Siklós:** Hupikék törpikék (3), Vámpirok (5, 7). **Beremend:** Utazás egy régi autómobilon (6). **Bóly:** Álomszerelem (5). **Dunaszekcső:** Amit tudni akarsz a szexről (5). **Harkány:** Vang Vu a kung-fu hőse (7). **Mágocs:** A Beverly Hills-i zsaru (f5). **Mázaszászvár:** Elmenni, visszajönni (6). **Pécsvárad:** Malom a pokolban (3). **Sásd:** Asterix és Kleopátra (5). **Szentlőrinc:** Hair (5), Niagara (7).

RÁDIÓ

KOSSUTH RÁDIÓ

6.00: Vasárnapi Újság. 8.25: Műsorismertetés. 8.30: Énekszóval, muzsikával. 8.57: Reklám. 9.00: Válogatott embermesék. 10.05: Megjelenés előtt. 10.30: Kórusok, hangszerszólók. 10.54: Édes anyanyelvünk. 11.00: Gondolat-jel. 12.15: Nemzetközi magazin. 12.45: Rózsa úton. Bajor Nagy Ernő irása. 12.55: Népdalkörök pódiuma. 13.20: Mit üzen a Rádió? 14.05: Műsorismertetés. 14.10: Művészlemezek. 15.00: Fejezetek a rádiórendezés történetéből. 16.05: Csillagképek a Metropolitan Opera egén. 16.32: Nóták. 17.00: Kalamozzo, ahol nemcsak a viz pezseg. 17.30: Mozartművek. 18.15: Hol volt, hol nem volt. 18.28: Műsorismertetés. 18.40: Beszélgetés Bibliáról. 18.48: Biblia — Újszövetség. 19.48: Otto Klemperer vezényel . . . 21.00: Töltsön egy órát kedvenceivel. 22.10: Sporthíradó. 22.25: A magyar líra évszázadai. 22.42: Operaest. 23.32: Barokk muzsika. 0.10: Himnusz. 0.15: Éjfél után . . .

PETŐFI RÁDIÓ

6.00: Dallamkoktél. 6.54: Mai programok. 7.05: A római katolikus egyház félórája. 7.35: Vasárnapi orgonamuzsika. 7.52: Torna. 7.57: Műsorismertetés. 8.05: Kerék az iskolán. Rádióiáték. 9.10: Sláger-filmek, filmslágerek. 9.50: „Operett-anno". 11.05: Reklám. 11.10: Vasárnapi koktél. 12.00: Reklám. 12.03: Jó ebédhez szól a nóta. 12.58: Műsorismertetés. 13.05: Mikrofon-próba. 14.00: Teliszájjal. 14.54. Műsorajánlat. 15.05: Táskarádió. 16.00: Poptarisznya . . . 16.30: Reklám. 16.58: Műsorismertetés. 17.05: Sporthírek. 18.20: Reklám. 18.45: Sportösszegfoglaló. 21.05: Társalgó. 22.30: 30 perc country muzsika. 23.10: Chaka Khan énekel. 23.40: Szimfonikus zene. 0.15: Éjfél után . . .

BARTÓK RÁDIÓ

6.03: Népszerű muzsika — korán-kelőknek. 8.05: Műsorismertetés. 8.08: Időszaki kiállítások. 8.13: Zene korabeli hangszereken. 9.30: Verdi-áriák. 10.05: Új Zenei Újság. 10.50: Eszperantó Híradó. 11.00: Évszázadok zongoramuzsikájából. 11.53: Mendelssohn: Éliás — oratórium. 12.55: Kis magyar néprajz. 13.03: Műsorismertetés. 13.05: Az oratórium közvetítésének folytatása. 14.07: Sikerlemezek CD-n. 14.52: Versek. 15.00: Az Amadeus-vonósnégyes felvételeiből. 16.05: Zenekari muzsika. 17.08: Magyar zeneszerzők. 17.45: A Nemzetközi Rádióegyetem műsorából. 18.15: Olasz kórusmuzsika. 18.30: Az MR szerbhorvát nyelvű nemzetiségi műsora. 19.03: Műsorismertetés. 19.05: Az MR német nyelvű nemzetiségi műsora. 19.35: Operaáriák. 19.55: Irodalmi műsor. 21.00: Új lemezeinkből. 21.41: Zenekari muzsika. 22.30: Diszkotéka.

PÉCSI RÁDIÓ

9.00: Vasárnapi magazin. 11.00: Műsorzárás. 18.00: Esti mese, sport, információk. 18.30: Szerbhorvát nemzetiségi műsora. 19.00: Nemzetiségeink zenéiéből. 19.05: Német nemzetiségi műsor. 19.35: „Gruss und Kuss" Radio Budapest, zenés riport, üzenet és kivánságműsora. 21.05: Műsorzárás.

TELEVÍZIÓ

MAGYAR TELEVÍZIÓ

8.28: Műsorismertetés. 8.30: Tévétorna gyerekeknek. 8.35: A Grand Canyon. Francia kisfilm. 8.40: Sehol-sziget. Angol tévéfilm. 10.05: A popzene műhelyei. 10.35: Tom és Jerry-show. Amerikai rajzfilmsorozat. 11.00: Autó-motorsport '87. 12.00: Hirek. 14.02: Műsorismertetés. 14.05: Képújság. 14.10: A Közönségszolgálat tájékoztatója. 14.15: Nézzük együtt — Wisinger Istvánnal. 14.45: Betűreklám. 14.50: Zenélő filmkockák. May Fair Lady. - Amerikai filmmusical. 17.35: Reklám. 17.40: Mesterek. 17.50: Delta. 18.20: Családi torna. 18.25: Meséről mesére. 18.50: Reklám. 19.00: A HÉT. 20.00: Híradó. 20.10: Elengedett kéz. Amerikai játékfilm. 21.40: Van öt perce? 21.45: Telesport. 22.05: Hirek.

MÁSODIK MŰSOR

16.08: Műsorismertetés. 16.10: Képújság. 16.15: Tükörkép. 18.15: Gondolkodó. 19.00: Műteremben. Boldizsár István festőművész. 19.35: A fűszerek világa, a világ fűszerei. Angol ismeretterjesztő rövidfilm. 20.00: Popkorong. 20.40: Történelmi városok: Avignon. NSZK film. 21.25: A HÉT. 22.25: Képújság.

JUGOSZLÁV TELEVÍZIÓ

9.00: Barázdák — faluműsor, utána: Gyermekműsor magyar nyelven. 10.20: Hirek. 10.30: Vasárnap délelőtt gyerekeknek. 12.00: Mezőgazdasági adás. 14.00: Grizli Adams filmsorozat. 15.00: Útirajz-riport. 15.30: Fenntartott idő. 16.30: Adás a kultúra köréből. 17.20: Játékfilm. 18.55: Óz varázslója. — Rajzfilmsorozat. 19.27: Ma este. 19.30: Tv-napló. 20.00: Vuk Karadzic. Jugoszláv drámasorozat. 21.00: Játékfilm. 22.30: Tv-napló. 22.50: Éjjel is, nappal is.

MÁSODIK MŰSOR

8.55: Hirek. 9.00: Ma a holnapért. 12.00: Cigány nyelvű adás. 12.15: Komolyzenei adás. 13.00: Szórakoztató sportdélután. 19.27: Ma este. 19.30: Tv-napló. 20.00: Népszerű tudományos film. 20.45: Hirek. 20.55: Sportriport. 21.25: Sportszemle. 22.10: Kis koncert.

Felsőfokú áruforgalmi képesítéssel rendelkező, külkereskedelemben is jártas,

szakképzett áruforgalmi előadót FELVESZÜNK

DUNÁNTÚLI CIPŐKERESKEDELMI VÁLLALAT

Jelentkezést kérjük részletes önéletrajzzal a DUNÁNTÚLI CIPŐKERESKEDELMI VÁLLALAT áruforgalmi osztályán, Pécs, Közraktár u. 1—5.

Ez volt az év...

... mégpedig az 1987-es. Tavaly történt egy s más a baranyai versenyeken, mérkőzéseken, edzéseken. Laufer László képriportja néhány érdekes jelenetet idéz fel az elmúlt évről.

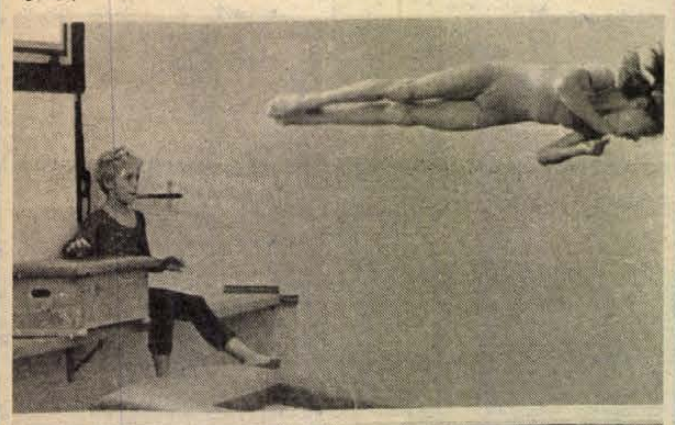



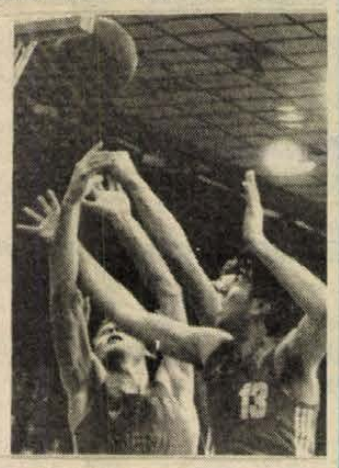





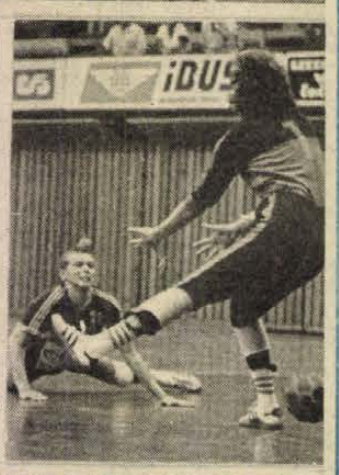





A belgák már ebben a hónapban folytatják

„Ferencs" nemzetközi társaságban

Eddig öt gólt rúgott Mészáros

Tél ide vagy oda, a belgák még december közepén is játszottak NB I-es labdarúgómérkőzéseket. A szezon azért húzódott el náluk, mert 18 csapat van az első osztályban, másrészt pedig két fordulót előrehoztak tavaszról. Alig két hét szabadságot kaptak a játékosok, s ma már el is kezdődik az alapozás. A felpörgetett ritmus érthető, hiszen január 21-én folytatódik a bajnokság.

A röpke pihenőt arra használta fel *Mészáros Ferenc*, a Lokeren labdarúgója, hogy hazaugorjon egy kicsit. Akkor beszélgettünk vele.

Az ősszel csak 3 találkozón hiányzott, összesen 5 gólt rúgott. Nemzetközi társaságban játszik, a Lokeren ugyanis különféle nemzetiségű futballistákból áll. A vezető edző, a kapus és az egyik csatár holland, egy védő és a másodedző lengyel, a középpályások között van marokkói és zairei származású, Mészáros pedig magyar. A felsoroltak közül többen már megszerezték a belga állampolgárságot, hogy „kicselezzék" a külföldi játékosokra vonatkozó kontingenst.

– A Lokeren alapjában véve védekező együttes. Angolos futballt játszik, csak ívelgetik nekünk előre a labdát, hogy kezdjünk vele valamit. A csatároktól azt várják, hogy minden áron gólt rúgjanak. Mindegy, hogy a füle botjával, szándékosan vagy véletlenül, a lényeg az, hogy a támadó a kapuba találjon. Márpedig ez a kemény, hajtós belga foci esetében nem könnyű dolog. Öt gólt rúgtam. Biztosan többet vártak tőlem, de hát ennyi jött össze eddig. Talán, ha nem a védelmet erősítenék meg mindig a vezetők az átigazolásoknál, hanem a csatársorra is gondolnának, még több gólt lőhettünk volna. Különben is, amikor ide kerültem, azt megelőzően a három legjobb játékosukat eladták és csak kettőnket vettek meg helyettük – mutatta be csapatát Mészáros.

„Ferencs" a beceneve Mészárosnak Lokerenben, mert a belgáknak a Mészáros kimondásába beletörik a nyelvük. Ami legközelebb áll hozzá, azt valahogy így ejtik: „Mezarozs", de inkább csak a „Ferencset" használják.

A magyar játékosnak elsőnte kézzel-lábbal kellett magyaráznia, ha mérkőzés közben akart valamit. Most már megy neki a flamand nyelv, meg tudja értetni magát.



Visszatérve a belga labdarúgásra: az erős. Ezt mutatja, hogy mindegyik európai kupában áll még egy-egy belga csapat. A közönség élvezi az ottani bajnoki mérkőzéseket, a tavalyihoz képest 22 százalékkal nőtt a mérkőzéseket látogatók száma az első ligában. Igaz, az együttesek zöme támadó futballt játszik. Ez pedig sok góllal jár. A Lokeren eléggé kilóg a sorból a védekező stílusával. Nincs is ott a tabellán a legjobbak között.

Horváth László

Labdarúgó listavezetők: Anglia, Írország és Uruguay

Magyarország az európai középmezőnyben

Az APA osztrák hírügynökség az utóbbi évek hagyományainak megfelelően közzétette az európai, illetve dél-amerikai labdarúgó válogatottak ranglistáját. A legutóbbi öt alkalommal — 1982-től sorrendben — a világbajnok Olaszország, Dánia, az Európa-bajnok Franciaország. A Szovjetunió és Spanyolország végzett az élen. Az 1987-es összesítésben a sportág őshazájának számító Anglia került az első helyre, Hollandiát, Olaszországot, az NSZK-t és a Szovjetuniót megelőzve.

A rangsorolásnál szubjektív elemeket is figyelembe vettek, így történhetett meg, hogy a mérkőzésenkénti pontátlagokat tekintve csak a 7. helyen végzett angolok „értek célba". A szigetországiak nyolc mérkőzésén 4 győzelem és 3 döntetlen mellett csak egy vereséget szenvedtek. A válogatott teljesítményét az teszi különlegessé, hogy hatszor játszott idegenben, s Spanyolországban és Jugoszláviában is négy gólt rúgott. Ráadásul az EB-selejtezőket is biztosan vette, veretlen maradt. A 2—7. helyen is az EB-döntőben szereplő csapatok neve található.A finalisták közül csak Dánia szorult hátrább (18.), ami nem meglepő, hiszen teljesítménye 50 százalékosnál is gyengébb.

A magyar válogatott nem zárt jó esztendőt, így csak két helyet tudott előrelépni a kellemetlen emlékű világbajnoki évhez képest. Ötven százalékosnál alig jobb teljesítménnyel a 14. helyen végzett.

A mérkőzésenkénti pontátlag alapján felállított sorrend más képet mutat. A magyar együttes vb-selejtezőbeli ellenfele, Írország végzett az élen, 1625 pontos átlaggal. Magyarország itt még hátrébb került, 1111-es mutatóval csupán 17. a listán.

Dél-Amerikában — itt csak öt csapat teljesítményét vették figyelembe — már egyértelműbb a kép, a százszázalékos évet zárt Uruguay mindenhol az első. Nagy meglepetés a világbajnok Argentina rendkívül gyenge mérlege, nyolc mérkőzésen csak öt pontott szerzett. Az egyetlen vigaszt az jelentheti számára, hogy az évzáró mérkőzésen — a vb-döntő visszavágóján — legyőzte az NSZK-t.

Somogyi Jenő, az MLSZ elnöke — már az idén kezdődő vb-selejtezőkre gondolva — az alábbi kommentárt fűzte a ranglistákhoz:

— Nem tulajdonítok túlzottan nagy jelentőséget az ilyesfajta rangsoroknak. A vb-selejtezőkön sohasem a papírforma dönt. Ha így lenne, a legtöbb országnak nem is szabadna elindulnia ... Mindenesetre elgondolkodtató Írország nagyszerű 1987-es mérlege. Szeretném felhívni a figyelmet egy érdekes szempontra. Az ír válogatott szinte valamennyi labdarúgója az angol bajnokságban játszik. Nos, a szigetországiak két éve nem szerepelnek az európai kupaküzdelmekben, s ez idő alatt, szinte a világ elől elzárva, lázasan munkálkodtak a felzárkózáson. Szerintem ez az kizárás inkább használt, semmint ártott a brit futballnak. Nem véletlen, hogy az egyik listát Anglia, a másikat Írország vezeti. Mindez azonban nem változtat véleményemen: Magyarország a két továbbjutó között lesz.

Változások a ZTE-nél

Ülést tartott a Zalaegerszegi TE elnöksége. A testület — egyebek mellett — a labdarúgó szakosztály tevékenységét értékelte, majd a függetlenített apparátusban dolgozók közül néhányat új feladatkörrel bízott meg. Az új szakosztályvezető Mihalecz István, az ifjúsági együttes eddigi mestere. A pályaedző Kereki Zoltán, a volt utánpótlás szakágvezetője, A korábbi szakosztályvezető, Kovács Jenő ifjúsági szakágvezetőként tevékenykedik tovább. Az előző pályaedző — és egyben technikai vezető — Bita József még nem döntött, hogy marad-e a ZTE-nél.

A világ sportja

LUZERN. A Nemzetközi Sakk Szövetség világranglistáján a férfiaknál ez a sorrend: 1. Kaszparov, 2. Karpov, 3. Timman (holland). Itt az első 10-ben nincs magyar. A nőknél: 1. Csiburdanidze, 2. Gaprindasvili (mindkettő szovjet), 3. Polgár Zsuzsa.

TEL AVIV: Az izraeli utánpótlás labdarúgótornán a 16 éveseknél: Spanyolország—Magyarország 3-0, ezzel a 2. helyen végeztünk. A 18 éveseknél: Magyarország—Izland 1-0, szombaton a döntőben az írek lesznek az ellenfelek.

HAMBURG: Az NSZK Tenisz Szövetségének kéthetente megjelenő lapja, a DTZ szerint a férfi teniszezőknél Lendl kereste a legtöbb pénzt tavaly: 2 003 656 dollárt, 2. Edberg 1 587 467, 3. Mecir 1 205 326. A nőknél: 1. Graf 1 063 785 dollár, 2. Navratilova 932 102, 3. Evert 769 943.

Jön Uruguay

Uruguay elfogadta az MLSZ meghívását. Így 1988 májusában a Népstadionban Magyarország—Uruguay labdarúgóválogatott mérkőzés lesz. Később állapodnak meg, hogy melyik nap találkoznak legjobbjaink a kétszeres világbajnokkal.

Ecuadori győztesek Sao Paulóban

Csütörtökön a késő esti órákban a világ számos országában szilveszteri futással búcsúztatták az óesztendőt. A versenyek sorában élre kívánkozik a Sao Pauló-i Corrida, amelyet 1925-től rendeznek meg, minden évben. A hatvanharmadszor kiírt, ezúttal 13 kilométeres viadal kettős ecuadori sikert hozott, a férfiaknál a 22 éves Rolando Vera megismételte tavalyi sikerét, míg a nőknél a 20 esztendős Martha Tenorio először végzett az élen.

Harmincegy országból csaknem 8000 sportoló futotta le a távot.

Mai sportműsor

LABDARÚGÁS. Falusi iskolák téli teremtornájának döntője, Pécs, városi sportcsarnok, 8.30.

VIDEOTON
ELEKTRONIKAI VÁLLALAT

Számítástechnikai Gyár

1988. január 1-től induló leányvállalatához

pécsi munkahelyre, önálló feladatok megoldására,

pályakezdő és gyakorlott munkatársakat keres

az alábbi tevékenységekre:

— marketing és kereskedelem ellátása;

— információs és CAD/CAM rendszerek fejlesztése;

— számítógépes rendszerek szervizelése.

FIZETÉS: MEGEGYEZÉS SZERINT.

Jelentkezni lehet: január 4-től,

Pécs, Varsány u. 10. (Keresztes Gáborné).

Dunántúli Napló

AZ MSZMP BARANYA MEGYEI BIZOTTSÁGÁNAK LAPJA
Főszerkesztő: MITZKI ERVIN. Főszerkesztő-helyettesek: BÁLING JÓZSEF és LOMBOSI JENŐ
Kiadja a Baranya Megyei Lapkiadó Vállalat. Felelős kiadó: DR. JÁDI JÁNOS.
Szerkesztőség és kiadóhivatal: Pécs, 7601, Hunyadi u. 11. Pf: 134.
Telefon: 15-000. Szerkesztőség telex: 12-421. Kiadó telex: 12-320.
Készült a Pécsi Szikra Nyomdában. Pécs, Engel János u. 8. 7630. Telefon: 32-177. Telex: 12-211. Felelős vezető: FARKAS GÁBOR.
Terjeszti a Magyar Posta. Előfizethető: bármelyik hírlapkézbesítő postahivatalnál, a hírlapkézbesítőknél, a Posta hírlapüzleteiben és a hírlap-előfizetési és lapellátási irodánál (HELIR) Budapest, XIII. Lehel u. 10/a. 1900, közvetlenül vagy postautalványon, valamint átutalással a HELIR 215-96162 pénzforgalmi jelzőszámra.
Előfizetési díj: egy hónapra 43,– forint, negyedévre 129,— forint, egy évre 516,— forint.
Indexszám: 25054. ISSN 0133-2007.



Külföldi turnéra készül a Pécsi Szimfonikus Zenekar

3. oldal

A megerőszakolt lány esete

•

Zöldborsóból babakozmetikum — Újév a kiskertekben

5. oldal

A Hullám uszodában



Világ proletárjai, egyesüljetek!

Dunántúli napló

vasárnapi

XLV. évfolyam, 2. szám
1988. január 3., vasárnap
Ára: 2,60 Ft

Az MSZMP Baranya Megyei Bizottságának lapja



Kedvez az időjárás a fóliázóknak (3. oldal) Fotó: Laufer László

Átadták a húsipari szállítási javító üzemet

Egy 80 milliós beruházás első üteme

Modern javító bázis az Ipar utcában
Újabb fejlesztések az ÁHV-nál

Újév második napján csendes volt a pécsi vágóhíd és a feldolgozó, csak a készáruraktár környékén láthattunk némi mozgolódást. Az áruforgalmi osztályon fél nyolctól délelőtt 10-ig ügyeletet tartottak arra az esetre, ha valamelyik nyitva tartó boltból ünnepi pótrendelés futna be. A komlói, a siklósi és a harkányi ABC-áruházak már az óév utolsó napján jelezték, hogy 2-án nyitva lesznek, és friss árut kérnek. Az ÁHV három kiskocsija már kora reggel kivitte a tőkehúst és húskészítményt ezekbe a vidéki boltokba.

Egyébként csendes volt a délelőtt. Pécsről csak a 8. számú, Sarohin úti ABC és az 5. számú, Alkotmány úti élelmiszerbolt rendelt ezen a napon az ügyelettől húst és húskészítményt, friss felvágottat. A 10 mázsa tőkehúst és a kért szalámiféléket már nyitás után kiszállították a helyszínre. Ma reggel fél 8-tól 10-ig ismét ügyelet lesz a Baranya Megyei Állatforgalmi és Húsipari Vállalatnál, pót-, illetve terven felüli rendelések azonnali leszállítását vállalják.

Az év első rendes munkanapja január 4-e lesz a vállalatnál.

Egyébként jó évet zárt a 3 milliárd termelésű nagyvállalat. Tervezett nyereségük 130 millió forint és ezt sikerült teljesíteni, sőt túlszárnyalni.

A most lezárult évben újabb nagy létesítménnyel gyarapodtak. December 29-én minden különösebb csinnadratta és ünnepi szalagátvágás nélkül átadták rendeltetésének az Ipar utcai új, korszerű szállítási javítóüzemüket, ami egyéves átfutással épült 40 millió forintos beruházással. A fenti összegből egy autómosót, egy hatalmas, ötaknás kamionjavító csarnokot építettek. Elkészült az új lakatosműhely, asztalosműhely, a felújító, a villanyszerelő és a gumiszerelő részleg, átadták továbbá a szociális létesítményeket, fürdőt, öltözőt is. Az átköltözés befejeződött, az üzembe helyezés megtörtént, januártól 86 járművet, elsősorban nagy kocsit és kamiont tudnak megjavítani az új részlegben.

A most átadott létesítmény egy 80 millió forintos beruházás első üteme volt. A második ütemben az élelmiszeripari gépek javítóbázisát fogják itt kiépíteni. Újabb műhelyeket létesítenek és ide kerül majd a tmk részleg is. Végül az így komplettírozott telepet bekerítik, parkosítják. A vállalat más irányú nagy beruházási elkötelezettsége miatt a második ütem munkálatait csak 1989-ben kezdik majd meg. Az évtized végére szeretnék véglegesen kialakítani a nagyvállalat modern központi javítóbázisát az Ipar utcában.

– Rné –

Szupervasút a Szovjetunióban

Ötmilliárd rubeles költséggel gyorsvasút épül a Szovjetunióban, amely Moszkvát köti össze a népszerű fekete-tengeri üdülőhelyekkel, a Krimmel és a Kaukázussal. Jevgenyij Szotnyikov, a vasútvonal főtervezője, a Moszkovszkaja Pravdának nyilatkozva hangsúlyozta, hogy a terv szerint a Moszkva–Szimferopol vonalon 1996-ban halad végig először a szupervonat, míg Szocsiba és Kiszlovodszkba 1999-ben futnak be az első szerelvények.

Goria Ázsiába utazott

Giovanni Goria olasz miniszterelnök szombaton egyhetes ázsiai körútra indult. Malajziát, Szingapurt, Indonéziát és Indiát érintő utazásán elkíséri Giulio Andreotti külügyminiszter, valamint egy főként üzletemberekből álló delegáció.

Előrejelzések szerint Goria elsősorban Suharto Indonéz államfővel és Radzsiv Gandhi indiai miniszterelnökkel folytat majd politikai témájú megbeszéléseket. A körút első három állomására egyébként most első ízben látogat el hivatalosan olasz kormányfő.

Újévi terrorhullám Pandzsábban

Véres terrorista gyilkosságokkal köszöntött az újév Pandzsáb indiai szövetségi államra. A szombati lapok jelentése szerint szikh fegyveresek az elmúlt huszonnégy órában tizenkilenc embert öltek meg és további ötöt sebesítettek meg Pandzsáb különböző körzeteiben. A szomszédos Harijána államban a hindu sovinizmus talaján álló Bharatija Dzsanata Párt egy törvényhozójára támadt rá két terrorista: a képviselő súlyosan megsebesült a merényletkísérletben. A pandzsábi gyilkosságok közül a legvéresebb egy kilenc tagú család kiirtása volt Csimabat faluban. Az áldozatok között három kiskorú gyermek is van.

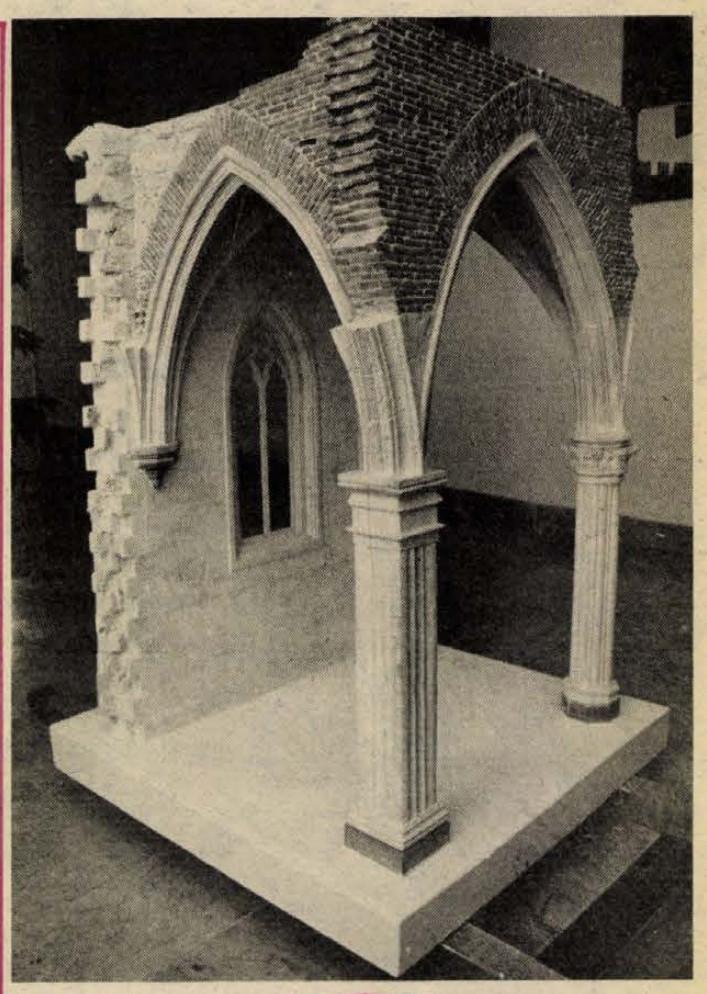

Gótikus épületrészlet makettje Fetter Antal hagyatékából. (A tudása mérnöki, a szíve pécsi volt című írásunk a 4. oldalon).

Újabb ötven kötet várható

Az Oxford University Press kiadványai

Az Oxford University Pressnek nyolc állandó kiállítóhelye van Magyarországon, s ezek egyike tavaly júniustól a pécsi Megyei Könyvtár. Az oxfordi kiadónak több mint hatszáz, a nyelvtanulást, nyelvtanítást segítő kiadványa található meg a könyvtárban. Ezeket kikölcsönözni nem lehet, de a könyvtárban olvasni és megrendelni igen. A kínálat 99 százaléka olyan, amelyeket hazai idegennyelvű könyvesboltokban nem árulnak.

Mind magánszemélyek, mind intézmények rendelhetnek könyveket, amikért forintban kell fizetni, ugyanis a devizakeretet a Soros-alapítvány biztosítja. Az összegyűjtött megrendeléseket kéthavonta továbbíthatja a könyvtár a budapesti Soros-irodába, ahol a nyolc bemutatóhelyről beérkezett igényeket összesítik, s így küldik tovább az Oxford University Press-hez. A válogatást könnyíti egy külön katalógus, amit időről időre kiegészítenek, hiszen az újabb kiadványokat automatikusan megküldik a könyvtárnak. A közeljövőben várható, hogy újabb ötven kiadvánnyal gazdagodik a kínálat, amelyben nemcsak nyelvkönyvek, egyszerűsített szövegek vannak, hanem hagyományos és videókazetták is. Itt említjük meg, hogy január végén nyelvtanárok számára videóbemutatót tartanak a Geisler utcai könyvtárban, s valószínűleg ezt nagy érdeklődés kíséri majd, hiszen már eddig is nagyon sokan éltek ezzel a ritka lehetőséggel, hogy nyelvkönyveket rendeljenek. Több mint ezer megrendelés futott már ki a könyvtárból az elmúlt fél év alatt, körülbelül tízezer font értékben.

D. Cs.



Több, mint ezren korcsolyáztak tegnap Pécsett, a műjégpályán. Proksza László felvétele

Utánanéztünk a reklamációnak



Hähn Tibor Volán-taxis az új ártáblázattal

Mennyibe kerül a taxi?

Tegnapi lapunkban megírtuk, hogy szilveszter éjszakáján nulla órától tényleg valami egészen új kezdődött. Érvként hoztuk fel, hogy például a taxisok az új adórendszernek megfelelően a fuvardíjhoz már hozzászámolták a 15 százalékos általános forgalmi adót. Meg is kaptuk a magunkét... Már kora délelőtt több magántaxis reklamált, hogy nem igaz amit írtunk, mert ők az ÁFA-t nem teszik hozzá a fuvardíjhoz, csak a volánosok, sőt Fridrich Ferenc, a GV 34-08 magántaxi vezetője azt is elpanaszolta, hogy a mi „dezinformálásunk" alapján senki nem akar a kocsijába ülni. Úgy gondoltuk, tisztázásra érdemes feladatot kaptunk, így megígértük a magántaxisnak, hogy délután egy bizonyos helyen beülünk egy Pannon Volán, valamint egy magántaxiba, anélkül, hogy bármelyik társaság tudná, hogy hol és mikor. Úgy tűnik, hogy tervünkről tájékozódhattak a többiek, ennek ellenére sikerült inkognitóban maradnunk.

A Széchenyi térről indultunk: egyikünk a KG 56-40 forgalmi rendszámú kockás-taxiba szállt, amelynek órája az induláskor nyolc forintot mutatott. Az úticél az újmecsekaljai 17 emeletes lakóház parkolója volt. Másikunk ugyancsak a Széchenyi térről, ugyancsak a 17 emeletes parkolójába indult tíz perc múlva, ugyanazon az útvonalon, a Pannon Volán Háhn Tibor vezette taxijával, melynek órája szintén nyolc forintot mutatott.

A parkolóba való megérkezés után a magántaxi órája 37 forintnál állt meg. A Volántaxi órája 32 forintot mutatott, de lévén, hogy a vállalat már beleszámítja a viteldíjba az általános forgalmi adót, így a gépkocsivezető egy táblázatból kikereste a fuvardíjhoz számítandó összeget, ami ebben az esetben 4,80 forint volt. A magántaxi 37 forintjával szemben a Volán-taxiért 36,80 forintot kellett fizetni.

Tehát a magántaxi a forgalmi adó hozzáadása nélkül is drágább...

Újévi balesetek

Az újévköszöntő vigalmak ezúttal sem múltak el tragédiák nélkül: világszerte százakra tehető a különféle – elsősorban közlekedési és tűzzel kapcsolatos – balesetek halottainak és súlyos sebesültjeinek száma.

Mexikó fővárosában 13 halottja volt a féktelen ünneplés közepette bekövetkezett baleseteknek; az áldozatok többségét súlyosan ittas állapotban érte a halál. Hasonló mérleget vonhattak az újév reggelén a riói hatóságok: a brazil nagyvárosban 13-an vesztették életüket, s sérültek száma csak ezrekben adható meg.

Különös baleset áldozatává vált egy 13 éves fiú New York Bronx negyedében: liftben akarta a család leszedett karácsonyfáját a szeméttárolóba szállítani, eközben gyufával játszott s lángra kapott a közismerten gyorsan égő fenyő is. A gyermek halálra égett, mire a lift a földszintre ért.

Nagy árat fizetett a szilveszteri házi tűzijátékért az a harmincéves plzeni fiatalember, aki az új esztendőt petárdával akarta köszönteni, de az a kezében felrobbant. A meggondolatlan ifjú kezét amputálni kellett, és súlyos, másodfokú égési sérülésekkel ápolják.

Spanyolország útjain az utóbbi két nap során nem kevesebb, mint 39 autós vált a sűrű köd, a hótól síkos burkolat és a gyorshajtás áldozatává, a mentők 40 sérültet emeltek ki a roncsok közül.

Az eltussolt brit nukleáris katasztrófa fejleményei

Kártérítést követel a tory kormánytól az évtizedekkel ezelőtti brit atomkísérletek áldozatai számára a munkáspárti árnyékkormány hadügyminiszter-jelöltje.

Denzil Davies közölte: a 30 éves titkossági zárlat lejártával, pénteken napvilágra került adatok szerint az ötvenes években védőfelszerelés nélküli brit katonák ezreit vezényelték a csendes-óceáni és dél-ausztráliai nukleáris kísérleti telepekre, légköri atomrobbantások után. A kísérlet azt volt hivatott kideríteni, hogy a radioaktív sugárzás milyen hatásokat okakorol az emberi szervezetre – mondotta Davies. A katonák közül azóta sokan meghaltak már rákban és egyéb, sugárzás okozta betegségekben.

Az ellenzéki miniszterjelölt szerint Harold MacMillan konzervatív kormánya annak idején e kísérlettel is arról kívánta meggyőzni a washingtoni kormányt, hogy érdemes együttműködnie Nagy-Britanniával az atomfegyverek korszerűsítésében.

A kötelező három évtizedes zárlat pénteki feloldásával nyilvánosságra került a sellafieldi atomerőmű 1957-ben bekövetkezett balesete is, amelyet a Mac-Millan-kormány annak idején teljességgel eltussolt. A hír után a brit kabinet a bírálatok kereszttüzébe került: az ír kormány követelte a jelenleg atomhulladék-feldolgozásra használt létesítmény azonnali bezárását, mivel az üzem az Ír-tengerbe üríti ipari szennyvizét. Dublin szerint emiatt a tengerrész a világ leginkább sugárszennyezett természetes vízfelületének számít.

Tony Benn egykori munkáspárti energiaügyi miniszter azt rótta fel a kormánynak, hogy a sellafieldi incidenshez hasonló esetek tucatjait tartja még mindig titokban.

VDN-világhíradó

Lemondott Kim Jung Szam

Szombaton bejelentette lemondását Kim Jung Szam, az Újraegyesítés Demokratikus Pártja – az egyik legnagyobb dél-koreai ellenzéki tömörülés – elnöke, akit azonban a párt képviselői szerint minden bizonnyal visszaállítanak posztjára az UDP küszöbön álló, rendkívüli kongresszusán.

Kim Jung Szam lemondó nyilatkozatában közölte: magára vállalja a felelősséget azért, hogy a decemberi elnökválasztások előtt kudarcba fulladtak az ellenzék erőinek egyesítésére tett kísérletek, s emiatt nem sikerült eltávolítani a katonai rezsimet az ország éléről. A hírt közlő Kyodo japán hírügynökség mindazonáltal idézte a párt több vezető képviselőjét, akik szerint Kimet „bizonyosan" ismét megválasztják az UDP elnökévé a párt január 6-ára összehívott rendkívüli kongresszusán, mivel „ez szolgálja leginkább az ellenzéki pártok egységét az idei évre meghirdetett parlamenti választások előtt".

A legnagyobb ellenzéki tömörülések megosztottsága miatt a kormánypárt jelöltje, Ro Te Vu futott be győztesként a legutóbbi elnökválasztáson, jóllehet az érvényes szavazatoknak mindössze harmadát tudhatta magáénak.

★

BAHREIN: A marokkói fővárosba hétfőre összehívták az iszlám konferencia szervezetének Jeruzsálem-bizottságát, hogy megvitassa az Izrael által megszállt területeken kialakult feszült helyzetet. Sariffuddin Pirzada, a szervezet főtitkára már megérkezett Rabatba, hogy előkészítse a tanácskozást, amelyet II. Hasszán marokkói uralkodó, a Jeruzsálem-bizottság soros elnöke javasolt még december közepén.



A faluszéli patakokban rákászik és házat őriz, gazdáját, a Parádsasváron élő Szókup Gyulát vadászportyára és presszóba kiséri el a nyár folyamán talált, és azóta a gazdit egy kutya hűségét megszégyenítő ragaszkodással kísérő vadmalac, Röfi. Szereti a szőlőt is.
(MTI—KS—DN)



Rómában az újévi szokások közé tartozik a Tiberis-folyóba való ugrás. A képen: a Cavour hídról repül a vízbe egy vállalkozó szellemű férfi. (Telefoto–AP—MTI—KS—DN)



A régi keleti naptárak szerint a sárkány éve lesz az idei. A képen: sárkányfigurákkal köszöntötték 1988-at Pekingben is. A fáma úgy tartja, hogy a sárkányok éve mindig sok boldogságot s főként gazdagságot hoz...
(Telefoto—AP—MTI—KS–DN)

★

Vonatrobbantás Mozambikban

A mozambiki hírügynökség szombati közleménye szerint 22 fő életét vesztette, 71 személy pedig megsebesült csütörtökön egy személyvonat ellen végrehajtott robbantásos merénylet során. Roelof (Pik) Botha dél-afrikai külügyminiszter ugyancsak szombaton kormánya nevében elhatárolta magát a Renamo terrorszervezet merényletétől. Mozambiki sajtójelentések Dél-Afrikát teszik felelőssé az akcióért, utalva arra, hogy a két ország között 1984-ben kötött nkomati meg nem támadási egyezmény ellenére Pretoria továbbra is támogatja a Renamo-t.

Lemondásra szólították fel Waldheimet

Ausztria egyik vezető konzervatív napilapjának főszerkesztője lemondásra szólította fel Kurt Waldheim államfőt. Ez a Waldheim elleni legheves ebb támadás azóta, hogy karácsonykor Kurt Blecha osztrák belügyminiszter kijelentette: véleménye szerint az államelnöknek vissza kellene vonulnia.

A Salzburger Nachrichten főszerkesztője újévi vezércikkében rámutatott: Waldheimnek a háborús múltjával kapcsolatos bírálatokra adott válaszai nem bizonyultak megnyugtatónak s az ügy, amely az államelnök személyes tragédiája, még nagyobb tragédia a nemzetre.

Mint ismeretes, az 1986-ban, a konzervatív osztrák néppárt jelöltjeként megválasztott államfő csak utólag, külföldi, főként amerikai közléseket követően erősítette meg, hogy 1941–45. között egy háborús bűnöket elkövetett német hadseregcsoport tisztjeként szolgált a Balkánon. Az amerikai kormány ezek után megtiltotta beutazását az országba. Nincs bizonyíték arra, hogy a korábbi osztrák külügyminiszter és ENSZ-főtitkár személyesen háborús bűnöket követett volna el, de visszatetszést keltett védekezése, amikor arról beszélt, hogy a hitleri hadseregben „csak a kötelességét teljesítette". Ez súlyosan sérti a nácizmus áldozatait, mutatott most rá a konzervatív osztrák lap.

Nagy feltűnést keltett, hogy a minap Karl Blecha, az osztrák szocialista párt alelnöke, belügyminiszter nyilatkozott úgy a Die Presse című bécsi polgári lapban, hogy „személyes véleménye szerint" Waldheimnek le kellene mondania. A szocialista párt koalícióban kormányoz a néppárttal, amelynek elnöke, Alois Mock alkancellár állt annak idején Kurt Waldheim jelölése mögött.

A Salzburger Nachrichten emlékeztet arra, hogy idén, amikor megemlékeznek ausztria náci megszállásának 50. évfordulójáról, a Waldheim-ügy fokozottan a figyelem középpontjába kerül majd.

Kurt Waldheim háborús szerepét – az osztrák kormány kezdeményezésére, az elnök hozzájárulásával – nemzetközi történész-bizottság vizsgálja, amely várhatóan január végén hozza nyilvánosságra jelentését.

Általános ügyintéző adminisztrátort alkalmazunk

1988 februári belépéssel.

FELTÉTEL: érettségi, gép- és gyorsírás.
Előnyt jelent idegen nyelvtudás.

JELENTKEZÉS: személyesen, HUNGAROCOOP – Mohácsi ÁFÉSZ Kirendeltségi Iroda, Pécs, Erreth Lajos u. 3. Telefon: 20-005

Építőipari gyakorlattal rendelkező üzemmérnököt vagy technikust

villamos műszaki előkészítői

munkakörbe felveszünk.

JELENTKEZNI LEHET:

TANÉP MŰSZAKI OSZTÁLYÁN.

PÉCS, FÜRST SÁNDOR U. 5.

A BÁBOLNAI MEZŐGAZDASÁGI KOMBINÁT által forgalmazott TETRA–H kettőshasznosítású háztáji hibrid

szülőpárjai megrendelhetők!

Szezonban elérhető tojáshozam
165–170 db keltetőtojásból,
125–130 db naposcsibe,
tenyésztyúkonként.

CÍM: Baromfiértékesítés és -szaktanácsadás 2943 Bábolna.

Telefon: (34) 69-111, 69-333

Telex: 27-229, 226-555, 27-211.

Megyeszerte vetik, ültetik a primőröket



Kedvez az időjárás a fóliázóknak

Ezer család, száz hektáron
Hiánycikk a síkfólia
Több fűtés, drágább zöldség

A tavaszias decemberi időjárás kedvezett a fóliás kertészeknek Baranyában. Karácsony hetében és a két ünnep között megyeszerte megkezdték a fóliasátrak felállítását, a talaj előkészítését, sőt, a legfürgébbek a tápkockás primőrök kiültetését. Marczi Tibor pécsi kistermelő a Basamalom dűlőben 5 nagy fóliasátrat állított az ünnepek előtt, s Szilveszter napján maga nevelte tápkockás zöld salátapalántákat ültetett ki a fólia alá. Neki biztos korán lesz fejessalátája, amit február végén a Zöldért boltoknak szállít le, mivel ő is tagja a Zöldért fóliás szakcsoportjának.

A pécsi, Pécs környéki fóliások ebbe a szakcsoportba tömörülnek, amelyet a múlt évben vett át a baksai tsz-től a Zöldért. A szakcsoportban 54 kistermelő 3 hektáron fóliázik és erről az aránylag kis területről egész komoly mennyiségű primőr árut állítanak elő közvetlenül a Zöldértnek. Salátából 100 000–120 000 fejet, uborkából 60–80 tonnát, primőr paradicsomból 50 tonnát, zöldpaprikából 70–80 tonnát termelnek, enyhén fűtött fólia alatt. De foglalkoznak karfiol, korai káposzta, karalábé és hónapos retek termeléssel is.

Dupla fóliával dolgoznak, de az idén sokuknak csak szimpla jut, mert a belső fólia hónapok óta hiánycikk. A Tiszai Vegyi Kombinát, mint egyedüli gyártó, egyszerűen nem szállít. Török Ferenc szakcsoportelnök véleménye szerint a fóliahiány megdrágítja a korai primőröket, hisz így sokkal többet kell télen fűteni, mintha dupla lenne a fólia fala. Meg aztán elterjedt a hír, hogy 1988-ban megvonják a fóliáról a 40 százalékos ártámogatást. Ez megint csak növelné a termelési költséget, ami végső soron – mivel a zöldség szabad áras cikk – megint csak a fogyasztói árat nyomja majd felfelé.

Ezek a gondok azonban a termelői kedvet egyelőre nem érintik. Oldtól, Tótföldön át Töttösig Baranyában ezer család foglalkozik fóliás zöldségtermeléssel. Számuk valamicskét csökkent az utóbbi időben, de az egy családra jutó fóliafelület megnőtt, így a terület megyei szinten nem változott. Baranya déli fekvésének megfelelően most is primőrös megye, a fóliafelület a kistermelőknél eléri a 100 hektárt.

Koraiságban tehát jól áll a megye, de tömegárut, komolyabb mennyiségben, főként így tél derekán nem tud adni. A Zöldért most is a szentesi termálvizes kertészetekből szerezte be az ünnepekre a primőröket, s mivel messziről jött, az ára is ennek megfelelő. A paradicsom kilóját 80–100 forintért, a zöldpaprikát darabonként 10–12 forintért, a hegyes, erős paprika darabját 7–9 forintért, a kígyóuborkát kilónként 200 forintért árulták a pécsi boltokban.

A megyei ellátásba a Szigetvári Állami Gazdaság termálvizes hajtatóháza is besegített. Ők jóval olcsóbban, kilónként 60 forintért hozták forgalomba a piros paradicsomot, elsősorban a két szigetvári boltjukban, Barcson és Kaposváron. Újév előtt a szigetvári hajtatóházban is megkezdték a tápkockás primőrök – uborka, fejessaláta, zöldpaprika – fólia alá történő kiültetését.

– Rné –

Változatlan ágyszám nagyobb területen

Új gyerekosztály Szekszárdon

Megkezdődött Szekszárdon az új gyerekosztály építése. Az univáz szerkezetes épület betonváza már elkészült, jelenleg a téglafalakat húzzák fel. Az új háromemeletes, ötszintes épületben száz gyereket és harminc újszülöttet helyezhetnek el. A terveket a Tolna Megyei Tanács Tervező Vállalata készítette el, a kiviteli munkákat a TOTÉV szakemberei végzik.

A jelenlegi gyerekosztály a régi igazgatósági épületben helyezkedik el. Az 1929-ben épült létesítmény nem felel meg a legkorszerűbb gyógyászati előírásoknak. A nagy kórtermekben nem lehet a szakmai kívánalmak szerint elkülöníteni a gyerekeket. Szűkek a folyosók, hiányoznak a közös társalgók és foglalkoztatók is. A gyermekosztály sok részlegre tagolódik, külön kórtermekben helyezik el a légúti, belgyógyászati és egyéb betegségekben szenvedőket. A tíz év feletti gyerekeket már nemek szerint is külön kell választani. A betegségek súlyossága is más-más ápolási módot követel meg. Az intenzív ápolásra szorulók külön személyzetet és megfelelő gépi berendezéseket igényelnek, hiszen sok esetben életfunkciókat kell pótolni. A nagy kórtermek erre szinte teljesen alkalmatlanok. A 8–12 ágyon nehéz megoldani, hogy jó kihasználás mellett lássanak el egy-két gyereket.

Már a harmadik ötéves tervben felvetődött egy új gyerekosztály építésének a lehetősége, ami már megfelel a legmagasabb szakmai követelményeknek is. Az osztály most nyugállományba vonult főorvosát, dr. Csordás Jenőt már 1966-ban azzal biztatták, hogy hamarosan egy új, modern gyerekosztályt vezethet. Álmai most már csak nyugállományba vonulása után valósulhatnak meg. A stafétabotot dr. Schultz Károly vette át, aki főorvosi kinevezése előtt a POTE gyermekklinikájának adjunktusa volt.

Az új gyerekosztály épülete nyeregtetős szerkezetével jól illeszkedik a huszas években készült épületegyüttes többi tagjához. A kereszt alakú folyosók lehetőséget adnak arra, hogy minden szinten jól elkülönüljenek egymástól az osztályrészek. Külön sebészeti és fülészeti műtőt is kialakítanak és ezek közelébe helyezik el az őrzőszobákat. Jelenleg Szekszárdon gyerekeket ugyanis csak sürgős esetben műtenek meg. A nagyobb sebészeti beavatkozást igénylő eseteket Pécsre szállítják a Gyermekklinika sebészeti osztályára. A fülészeti és gégészeti műtéteket a felnőtt osztályon végzik el. A gyerekek egy része az ott kialakított kórteremben marad, míg a többieket visszaviszik a műtét után a gyerekosztályra.

Az új gyerekosztály alapterülete többszöröse lesz a mostaninak. A nagy társalgók és széles folyosók lehetőséget adnak arra is, hogy a gyerekeket gyakran meglátogathassák szüleik.

Szalai Kornélia

Zöldborsóból babakozmetikum



A Hélia-D család új tagjai

Igényes, tetszetős külső, természetes hatóanyagok felhasználásával készült kiváló tartalom: minden bizonnyal ez a titka a Hélia–D termékek sikerének. E kozmetikum család első tagjait 1982 karácsonyán ismerhették meg a vásárlók. Azóta 28-ra emelkedett a családtagok száma, amelyekből évente több száz millió forint értékben adnak el a hazai és a külföldi piacokon.

A karácsony előtti hetekben bukkant fel a boltokban a Hélia–D termékcsalád Tokaji aszú fantázianevet viselő, öttagú – zselé, kétféle maszk- és kétféle masszázskrém – kozmetikumsorozata. A Debreceni BIOGÁL Gyógyszergyár kozmetikai ágazata és a Hélia Társaság jövő évben ismét meglepetéseket készít. Sport- és régi hazai hiányt pótló bébikozmetikum családot dobnak piacra. Az előbbit a jövő év második felében, az utóbbit pedig 1988 első felében.

Az utazó diplomatáknak, aktív és alkalmi sportolóknak szánt praktikus, műanyag csomagolású, kis helyen is elhelyezhető sportkrémek, tusfürdő, testápoló, púder és napblokkoló krém növényi rostok, kivonatok felhasználásával készül, akárcsak a bébikozmetikai szerek. Ez utóbbiak érdekessége; a világon elsőként a karotint, C–A és még jó néhány vitamint tartalmazó natúr zöldborsószem és -hüvely hatóanyagait használják fel készítéséhez. Az így kikísérletezett krém, popsikenőcs, sampon, fürdőhab, púder, babaemulzió, babaolaj és napvédő krém nyugtató és gyógyító, hidratáló, sebesedést, fertőzést csökkentő és megelőző hatású.

Kristály Jánosné, a BIOGÁL Gyógyszergyár kozmetikai ágazat vezetője elmondta, hogy a Hélia Társaság alapkoncepciójának megfelelően kozmetikumaikat természetes, bőrrokon anyagok felhasználásával készítik. Éppen ezért évek óta újra vizsgálják a növényvilágot. Kutatják az egyes növényfajták gyógyító hatását. Így találtak rá a napraforgómag, a kukorica, a spanyolmeggy, a diólevél, a komló, néhány gyomnövény és a Tokaji aszú eszencia kedvező hatóanyagaira. A zöldborsó, mint lehetséges kozmetikai anyagkomponens ötlete 1985 decemberében született meg. Gyógynövény- és gyógyszerhatástani, illetve bőr- és gyermekklinikai vizsgálatok sora bizonyította be azóta a zöldborsókivonat kiváló hatását.

A Hélia–D termékektől viszont az esztétikus, elegáns külsőt is elvárják a vásárlók. A babakozmetikumok, amelyeknek egyébként kellemes, gyenge illata lesz, a praktikusság kedvéért nem az eddig megszokott, formatervezett üvegtégelyekben kerülnek majd forgalomba. Könnyen kezelhető, egy kézben is tartható műanyag flakonokba töltik a többnyire fehér és zöldes színezetű krémeket, púdereket, sampont... 1989-ben azután tervezik a bébikozmetika család díszdobozos csomagolását is, amely egy összerakható játék alapja is lesz.

Amerikától Malaisián át Olasz- és Franciaországig a világ több mint 30 országából érkező állandó megrendeléseket a Hélia Társaság gyártmányaival és azok csomagolásának világszínvonalával érte el az elmúlt hat év alatt. Éppen ezért nem meglepő, hogy 1986-ban a Szász Endre által tervezett díszdobozos krémükkel elnyerték a World Star, előzőleg pedig a fekete üveges Hélia–D készítményekkel az Európa Star kitüntető címet.

Hámori A.

Angliába és Franciaországba készül a Pécsi Szimfonikus Zenekar

„A 36 tagú zenekarból a kitűnő karmester lenyűgöző hanggazdagságot csalt elő", írták tavaly az egyik külföldi újságban az akkor Ausztriában, Hollandiában és NSZK-ban turnézó Pécsi Szimfonikus Zenekarról. Valamennyi kritikus a tavalyi 30 napos turné alatt felsőfokban nyilatkozott a pécsi zenészekről. A magas színvonalú teljesítménynek köszönhető, hogy idén ismét meghívást kaptak, ezúttal egy 49 napos angliai és franciaországi vendégszereplésre.

— Hans Schlote salzburgi impresszárió tavaly februárban magyar zenekart keresett Richard Strauss művének, az Ariadné Naxosz szigetén-nek 25 előadásához. Korábban ő más magyar zenekarokkal dolgozott, erre a meghívásra mi úgy ugrottunk be – mondja, Szkladányi Péter ügyvezető igazgató. — Mint ahogy a kritikák is mutatják, jól sikerültek az előadások, s így kaptuk most az újabb meghívást. Ezúttal Puccini Tosca-jával fogunk szerepelni. Az énekesek a legkülönbözőbb nemzetiségűek, köztük van két magyar is, Misura Zsuzsa és Vaskó Katalin, ők valamennyien egy nemzetközi társaság, a Compania d'Opera Italiana di Milano tagjai, a kórus pedig Romániából jön. A karmesterek magyarok: Vasady Balogh Lajos, Bolbericz Tamás és Breitner Tamás. Február elején Oxfordban találkozunk, ott lesznek a próbák is.

— Hol lépnek föl a Toscaval?

— A legizgalmasabbak angliai fellépéseink lesznek, Nagy-Britanniában ugyanis még sohasem vendégszerepelt a zenekar. Oxfordban, Cambridge-ben, Coventryban, Southamptonban lesznek előadások, sőt a northamptoni fesztiválon is eljátszuk a Tosca-t. Angliából Franciaországba megyünk, egy hétig leszünk Párizsban, majd Perpignanba utazunk. Az ezúttal 32 tagúra redukált zenekar március 25-én jön vissza Pécsre. Az, hogy 32 tagú a zenekar ez automatikusan azt jelenti, hogy bizonyos szólamokban kényszerű összevonásokra kerül majd sor, de ez ilyenkor teljesen bevett dolog a világban. Azt is meg kell mondanom, hogy nem könnyű annak a kijelölése, hogy ki utazik és ki marad, hiszen közben a pécsi színházban is meg kell tartani az előadásokat. Nálunk ez nagyon demokratikusan ment: a szólamok maguk tettek javaslatot arra, kik utazzanak, s ezek többségét el is fogadta a vezetés.

D. Cs.

Szeszélyes évszakok

Legalább olyan szélsőséges volt az elmúlt évben országunk időjárása, mint az arra érzékeny emberek közérzete. Az átlagtól Baranya megye sem tért el. Az év leghidegebb (január 13-án –19 C) és legmelegebb (július 23-án +35 C) napjai közötti 54 C-os különbséget mértek.

A legcsapadékosabb hónap a május volt, amikor 112 mm eső hullott. A legszárazabb hónapban, februárban viszont csak 10 mm csapadékot préseltek ki magukból a megyénk felett összegyűlt felhők.

A hirtelen jött felhőszakadást viharos szél kísérte, amely elérte a 96 km/óra sebességet. A tizenegy 30 fok feletti hőmérsékletű kánikulai nap után 25-e és 27-e között a hőmérséklet több, mint 12 C-t csökkent. Természetes, hogy ezután az augusztus is a megszokottnál jóval hidegebb volt. A megyénkben mért átlag 18,3 C-os hőmérséklet több, mint két fokkal kevesebb volt a sokéves átlagnál. Ilyen hűvös augusztus Baranyában több, mint 50 éve nem volt.

A tavalyi tavasz sem mérte szűken meglepetéseit. Márciusban a középhőmérséklet az átlagos 5–6 fok helyett átlagosan 0,1 volt. A Pécs határában lévő pogányi meteorológiai főállomáson az itt dolgozó szakemberek legnagyobb megdöbbenésére március 4-én –16 fokot mutatott a műszer. A havi középhőmérséklet alapján az elmúlt év márciusa az évszázad leghidegebb márciusának bizonyult Baranyában is. Ehhez hasonlóan hideg március utoljára 1875-ben volt.

Egyetlen évszak az ősz, amely tavaly nem tért el a sok éve megszokottól. Az 1986–87-es tél viszont szintén okozott némi fejfájást nekünk jégen csúszkáló, hóban botorkálva munkába indulóknak, de a közlekedési, köztisztasági dolgozóknak is. Januártól 12-től tomboló hóvihar köszöntött egész Baranyára. Napközben –12 és –17 fokot mértek még jó pár napig. 22 baranyai iskolában kényszerszünetet rendeltek el, a tanácsok pedig operatív koordinációs bizottságokat szerveztek, állandó ügyelettel, februárban ezzel szemben az átlagosnál jóval melegebbet, +10 —12 fokot is mértek.

– Az új esztendő első napjai úgy tűnik legalább hőmérsékletileg kegyesek hozzánk. Az országos Meteorológiai Intézet középtávú előrejelző osztályának tájékoztatása szerint továbbra is 10 fok feletti hőmérséklet várható. Igaz, tegnaptól a derült időt köd, hétfőtől kisebb esők, záporok csúfítják el. Január 10-től pár napig az átlagnál hidegebb, 0 fokos nappali és –3, –4 fokos éjszakai hőmérséklet várható. A hónap felétől újra az átlagosnál melegebb lesz.

Az enyhe időjárásból nemcsak megyénknek, országunknak, a környező országoknak is jut. Éppen ezért sielésre csak kevés hegy alkalmas. Az 1500–2000 m alatti magasságokban egyáltalán nincs hó. A síelni vágyók Erdély ennél magasabban fekvő hegyoldalain 30–60 cm-es, a szlovák Tátrában 1 m-es havat találnak. Zakopánéban egyelőre még nem síelhetnek, mert egyáltalán nincs hó. A mostani hóviszonyok úgy tűnik február elejéig nem is változnak.

Hámori A.

VENDÉGKÉNT A TANGÓBAN

Martin Márta Pécsett

Színház, szinkron, hanglemez

Egy új név, egy új arc a Pécsi Nemzeti Színházban, igaz, hogy csak vendégként: *Martin Márta*. Bár Baranya a szülőföldje, Pécsett most lép fel először. Így hát a kérdésre – hol kezdjük a bemutatkozást? – azt kell válaszolnom: az elején.

– Hásságyon születtem, ma is él errefelé sok rokon, de mert kétéves koromban Pestre kerültem, már ős pestinek számítok – mondja. – Minden úgy alakult az életemben, mint olyanoknak szokott, akik színészek akarnak lenni: aranyérmes szavaló voltam Csillebércen, 16 éves koromban Iphigéniát játszottam. „Természetesen" a színművészeti főiskolára akartam menni, „természetesen" nem vettek fel, de ekkor nagy szerencsémre bejutottam a Nemzeti Színház stúdiójába. A Nemzeti nagy korszaka volt ez akkor: Major Tamással, Zsolt Istvánnal, Kálmán Györggyel, Váradi Hédivel, és mi nagyon sokat tanultunk. Itt is meg a legendás Pinceszínházban is, ahol a maltert hordtuk az építkezéshez. Harmadszorra vettek fel: Simon Zsuzsa és Gáti József osztályában jártam, nagy élményem – szó szerint – *a szakma* apró és fontos fogásainak a megtanulása volt.

A diploma után minden helyváltoztatás egy-egy rendező nevéhez fűződik. Giricz Mátyás hívta Szegedre (Antigoné, Beverly, Ilma), Miskolcra Illés István. Győrbe az új színház avatásával csábították: itt – egyebek között Kossuthnét játszotta a Fáklyalángban és Gertrudist Szikora János – Bódy Gábor nagy vihart keltett Hamletjében. Markó Iván egyik balettjében, amelyben prózai szerepet kapott, bejárta fél Európát. Iglódy István kérésére 1982-ben a budapesti József Attila Színházba szerződött, ott van azóta is, de közben visszahívták egy-egy szerepre Miskolcra, Győrbe.

– Milyen rendezőt szeret?

– Aki művelt és olvasott. Akinek határozott elképzelése van a darabról. Aki szereti a színészt, és mert jó pszichológus, tud a nyelvén beszélni. De nemcsak rólunk van szó! Meggyőződésem: minden olyan munkában, amit hivatástudattal végez az ember, legyen az kiszolgálás a közértben vagy alakítás a színpadon, a vezető hangneme és bánásmódja kulcskérdés.

Pécsre is rendező hívására jött: *Vas-Zoltán Iván* kérte, akivel Győrből ismerik egymást. Akárcsak Újlaky Lászlóval, vele Szegeden is, Győrben is együtt játszottak.

Martin Márta nevét nemcsak színlapon olvashatjuk, hanem a tévé-újságban (Prudence volt nemrég A kaméliás hölgyben) és hanglemezborítón (A francia líra gyöngyszemei) is. Gyakori vendég a filmgyár szinkronstúdiójában.

Most éppen játszik a budapesti Játékszínben, próbál a Pesti Vigadóban és a Pécsi Nemzeti Színházban. Pécsett Mrožek Tangó című abszurdjában Eleonórát alakítja. A feszített munkatempó, a rohanás így nem számít ritkaságnak Martin Márta hétköznapjaiban. De



ilyenkor öltözésben, maszkban, pózban mindig segít a jó rutin: mint akkor is, amikor a fotóriporter váratlanul beállított a pécsi öltözőbe.

G. T.

Panoráma



Kairó bibor rózsája

A bécsi televízióban közvéleménykutatás alapján mint a legnépszerűbb filmet, a Kairó bíbor rózsáját sugározták szilveszter este. Az 1984-ben készült Woody Allen rendezte Oscar-díjas mű főszereplője a képünkön látható Mia Farrow.

Terrorizmus 2700 évvel ezelőtt

Amerikai régészek több mint ezer papírtekercset találtak Észak-Sziriában. A mintegy 2700 éves okmányok szerint már annak idején is volt jól szervezett bűnözés és a mai lélektani módszerekkel dolgozó terrorizmus.

Botrány egy Krisztus-monológ miatt

Adriano Celentano volt az idei szilvesztereste legnagyobb sztárja: filmjeit, koncertfelvételeit hat nyugateurópai ország tévéadói sugározták. Baj is lett belőle: az olasz egyházi hatóságok már a vetítés előtt megbélyegezték Celentanót, mert elvállalta, hogy Dario Fo-nak a mai olasz életet gúnyoló úgynevezett Krisztusmonológját elmondja.

Elkészült, s a könyvhéten megjelenik

Moldova György könyve a rendőrségről

Micsoda császárnék vannak?!

Felirat egy New-York-i rendőrautón



Moldova György is megszólalt a szilveszter esti rádiókabarében és éppen a rendőrségről ejtett néhány szót. Hiszen két esztendőn át ő, az író is vizsgálgatta a rendőrséget. Erről szóló kötete már elkészült és a könyvhéten jelenik meg. De a napokban a Magyar Nemzet megkezdi a közlését, folytatásokban.

– Miért éppen a rendőrség kívánkozott hálás témának?

– A Danyi-ügy miatt kíváncsi voltam: tényleg jó-e Magyarországon a közbiztonság? Ez a Danyi egy hírhedt betörő volt a környékünkön, közben rendszeresen a Fórum szálló éttermében vacsorázott és sokáig nem sikerült elfogni. De a sajtóban és minden tájékoztatás során mindig azt hallottam, hogy nálunk igen jó a közbiztonság. Gondoltam, írok egy könyvet a rendőrségről, s a Belügyminisztériumban azt mondták: rendben van!

– Vagyis a lámpa zöldet mutatott!?

– Ez a zöld szín eleinte még kétesnek tűnt. Gondolhatja: saját időm és pénzem terhére dolgoztam, utazgattam két éven át anélkül, hogy biztos lettem volna: ez a könyv meg is jelenik, s nem csak a fióknak írok!

– Vagyis: volt engedély, de nem volt segítség?

– Azért nem így történt! Végül ugyanis annyira látták a tiszta szándékomat, hogy minden segítséget megadtak, ami a rendőrség közbiztonsági szervezetét, annak munkáját illeti, például a közlekedési, vagyon- vagy életvédelmi, aztán a rendőrségi igazgatási munkát, a rendőrképzést, a rendőrfizetést is megismerhettem. Sok jól képzett, becsületes szakemberrel barátkoztam meg, ahogy például annak idején a kamionosokkal is, mert az emberközelben írott könyvnek ez természetes hozama.

– Két év mégsem elegendő, hogy az egész ország közbiztonsági rendőrségét nagyon alaposan megismerhesse(!?)

– Kiválasztottam két megyét: a legbékésebbet, vagyis Zalát és a legzűrösebbet, vagyis Borsodot. Ezekbe rendszeresen eljártam. Pesten a „súlyos" VIII. kerületet vizsgálgattam, ahol a Keleti pályaudvar, a Blaha aluljáró, a Rákóczi tér van. Aztán a budapesti vizsgálati osztályt is alaposan tanulmányoztam. Megszervezték, hogy összehasonlításul megismerkedjek az osztrák rendőrséggel, köztük az ottani terroristaellenes kommandóval is.

– Ezek után mi a véleménye a rendőrviccekről?

– Az, hogy nálunk mindenki arra büszke, hogy okosabb a saját rendőreinél. De van erre két idézetem. Fouché – a történelem egyik leghíresebb zsaruja, aki Napóleon rendőrminisztere volt és még Napóleon feleségét, Josephine császárnőt is beszervezte, sőt informátori munkájáért fizetést adott neki – mondta: „A rendőröket sehol sem szeretik, mert a rendőrséggel szemben a legtöbb embernek rossz a lelkiismerete!" A másik idézetet New Yorkban láttam, ahol egy rendőrautó hátuljára festették: „Nem szereted a rendőröket? Akkor, ha kirabolnak, hívj egy hippit segítségül!"

– Megváltozott a véleménye a rendőrségről?

– Nem változott meg, mert eddig nem ismertem őket igazán, tehát alapos véleményem nem lehetett róluk. Most van.

– Röviden: mi az?

– Csak egy jól képzett, jól szervezett, erkölcsileg tiszta és hozzáférhetetlen, s jól fizetett rendőrség képes gátat állítani a hatalmas lendülettel megnőtt bűnözés útjába.

Még annyit: a kézirat 666 gépelt lapoldal és több, mint negyedmillió példányban nyomják ki.

Földessy Dénes

Több, mint makettkészítő mester

A tudása mérnöki, a szíve pécsi volt

Fetter Antalt jól ismerték Pécsett: az egykori kőművesmester, akit a Nemzeti Múzeum tudós főigazgatója is társszerzőnek vett maga mellé, nagy tekintélynek örvendett az építők, tervezők, műemlékvédők között és tisztelték a nem szakemberek is, mert minden pécsi tudta róla, hogy menynyire ismeri és szereti szülővárosát. Az idegenek, a műemlékek és múzeumok látogatói pedig sok remekbe készült makett alatt olvashatják a nevét – noha Fetter Antal sokkal több volt, mint kiváló makettkészítő. A neves mester júliusban hunyt el 74 éves korában: hagyatéka végakaratának megfelelően a Janus Pannonius Múzeumba került.

Töb tömött dossziét tesz az asztalra *Gál Éva* muzeológus, a hagyaték gondozója, feldolgozója. Rajzok, térképek a régi Pécsről, cikkek, amelyeket Fetter Antal olvasott egy-egy munkára készülve és saját megjelent cikkei, kéziratai. Jegyzetek: apró cédulák és hatalmas pauszpapirok. Műszaki rajzok, írások, visszaemlékezések régi épületekre, skiccek, fotók.

– *Igen alapos ember volt* – mondja Gál Éva. – *Az anyag áttanulmányozásakor meglepett, hogy milyen tárgyszerű és rendszerezett minden feljegyzése: mint nyersanyag is, mint feldolgozás is, azonnal használható. Fetter Antal megőrzött számunkra sok olyan értékes régi épületet, amelyet a város fejlődése eltüntetett, sőt: kutatásai révén visszahozott olyan épületeket, amelyeket a ma élők közül senki sem láthatott.*

Ennek kiváló bizonyítékai Fetter Antal makettjei: ilyen például a Széchenyi téri dzsámi. Csak eredeti anyagokat használ föl: amit azonosítani tudott, hogy honnan való (pl. a dzsámi kövei), beszerezte és azt építette be a makettbe. A római Pantheon modelljéhez saját kemencéjében égetett 90 ezer darab kis téglát.

– *Volt alkalmam sokat együtt dolgozni Tóni bácsival* – mondja *dr. Bezerédy Győző*, a várostörténeti múzeum vezetője. – *Szakmai tudása, szerénysége népszerűvé tette őt a szakemberek előtt, sokszor pedig egyenesen nélkülözhetetlenné. Sok régi épület helyreállításánál adott tanácsokat: talán senki sem ismerte úgy a város köveit – talán még a vakolat alatt is –, mint ő. Élete végéig megmaradt kőművesmesternek, de tudása mérnöki volt, a szíve pedig igazán pécsi. – Itt látható pauszpapiron a mai Kossuth Lajos utca egykori képe. Így az utca sohasem létezett, de a rajz minden háznak eredeti, első formáját őrzi: talán nem ártott volna megnézni ezt a rajzot többször is a belvárosi rekonstrukció előtt.*

A hagyaték egyik meghatóan személyes része egy szerszámosláda: benne egyebek között kőműveskalapács, függőón, vízmérték, körző és ceruza. Fetter Antal édesapjáé volt, ő tanította a fiát a mesterségre.

Januárban Pécsett tudományos ülést rendeznek Fetter Antal emlékére.

G. T.

Éles anyanyelvünk

1. Nem mind horgász, aki kapásból mesét rögtönöz.

2. Sok bonyodalom árán jutunk az egyszerűig.

3. Némelyeknek a kigyó a kebelbarát.

4. Az ember először betűt vet, majd számot vet, s végül keresztet vet.

5. Hová akar kilyukadni? – kérdezte a rozsda.

6. Nem azért kap valaki szabad kezet, mert a kettő már foglalt.

7. A tenyérjós is csak a markát tartja.

8. Hiába egy előadónak az isteni szikra, ha a problémát nem világítja meg.

9. Aki botra beszél, az többnyire botra is hallgat.

10. Leszólni könnyebb, mint lebeszélni.

Kerekes László

Itatták sörrel, borral, kölnivel

A megerőszakolt leány esete...

HÁROM NAPIG TARTOTT A „RÁBESZÉLÉS" HOGY VONJA VISSZA A VALLOMÁSÁT

Történetünk előzménye: Somogyi Éva, ez az éjszakai életben nem járatlan, 26 éves budapesti leány idén januárban Pécsett tartózkodott. A Kuba presszóban összeakadt egy négyfős társasággal, de az ismerkedésnek rossz vége lett, a lányt négyen megerőszakolták. A tettesek közül hármat elfogott a rendőrség — a negyedik fiatalember bújkált, ellene országos körözést adtak ki —, ügyükben a Pécs Városi Bíróság ítéletet hozott. A 22 éves Petrovics Sándort 7 évi, a 19 éves Petrovics Kálmánt 6 évi, a fiatalkorú P. S.-t 4 évi szabadságvesztésre ítélték.

A folytatás: A bíróság a november 13-i ítélet kihirdetésére nem idézte meg Somogyi Évát, de a lány ezen a napon Budapestről Pécsre utazott, hogy felkeresse volt élettársát. Miután lerendezte dolgait, lazításként beült a Homoki kocsmába, ahol elitalozgatott. Lévén, hogy már a vonaton is iszogatott, rövid idő alatt a fejébe szállt az alkohol, elkezdett veszekedni, verekedni, aminek az lett a vége, hogy Évát kidobták a Homokiból. Ki tudja miért, a lány az inzultus után a bíróság épületébe ment, ahol szintén hangoskodott, így onnan rendőrök vezették ki. A bíróságon ezekben a percekben a Petrovics család több tagja, valamint barátok és üzletfelek is ott voltak, a lányt felismerték, s gondolták elbeszélgetnek egy kicsit vele. Az „akció" az Elefánt söröződben indult, ahová Petrovics Kálmánné (Juba) — az egyik elítélt édesanyja — soförje vitte Évát, akit elkezdtek itatni. Nem sok idő múlva innen elmentek egy lakásra, de ekkor már megszületett a terv: rábeszélik a lányt, vonja vissza a vallomást, hogy a Petrovics gyerekek nem követtek el sérelmére nemi erőszakot, s mondja azt, önként adta magát a fiúknak.

S hogy ezt „kiszedjék" Évából, pénteken délutántól, vasárnap estig szinte éjjel-nappal itatták, sörrel, borral, pálinkával, kölnivel, egyik lakásból a másikba cipelték, beszélgettek vele, a lány nem egyszer az eszméletlenségig berúgott. A „rábeszélő" csapat Horváth Csaba 23 éves komlói lakos, Juba, valamint Petrovics Júlianna (Liba) a technika kínálta lehetőséget is kihasználta, magnószalagra vették a beszélgetést. (Ez a kazetta az ügyben nyomozást folytató Baranya Megyei Rendőr-főkapitányság vizsgálati osztályán van. Belehallgatva a kazettába egyértelmű, Somogyi Éva annyira részeg, hogy csak félszavakat volt képes kinyögni). A társasághoz később csatlakozott a 32 éves Petrovics Mihály, aki az éjszakai őrzésekben vett részt. (Évát az éjjeli órákban sem hagyták magára, mindig volt vele valaki.) A csapat türelmesen itatta a lányt, de az csak nem akarta a vallomását megváltoztatni. Erre kitalálták, hogy írnak egy szöveges nyilatkozatot, ezt aláíratják a lánnyal, sőt magnóra is mondatják vele. Vasárnap estére elérték céljukat, kezükben volt az aláírt nyilatkozat és a magnószalag, melyben a lány azt mondja, nem erőszakoltak meg. Ezek után elengedték, elvitték Sásdra, s feltették a budapesti vonatra.

A Petrovics család hétfőn reggel felkereste az egyik ügyvédi munkaközösséget, s átadták a nyilatkozatot és a kazettát. Az ügyvédek korrekt és szakszerű módon jártak el, értesítették a rendőrséget. Közben Somogyi Éva Budapesten feljelentést tett.

Az igazságszolgáltatás tisztaságához alapvető jogpolitikai érdekek fűződnek, ezért a nyomozás nagy erőkkel indult, tisztázni igyekezvén a körülményeket. Időközben elfogták az erőszakos közösülés negyedik tagját P. Z. fiatalkorút.

Az ügy főszereplői Petrovics Kálmánné és Petrovics Julianna előzetes letartóztatásban van, a nyomozás folytatódik.

Roszprim Nándor

Az ünnepi kenyérellátásról

Kénytelen vagyok azt a közhelyet használni, hogy mint minden más többnapos ünnepkor, ez a téma úgylátszik örökzöld marad. Soha olyan még nem fordult elő, hogy ne panaszkodtak volna a kenyérellátásra többen is; a dolog természetéből adódik, hogy nyilván azok a vásárlók tették szóvá, hogy „nincs kenyér", akiknek a nyitva tartás utolsó pillanataiban nem jutott már, vagy azok, akiknek kétszer is le kellett menni, mert éppen két szállítmány között elfogyott. S voltak olyanok is, akiknek nem friss, ropogós, hanem már keményebb kenyér jutott. Ez volt a helyzet december 31-én is, amikor, bár a sütőipar folyamatosan szállította ki a kenyeret, a déli órákban már szinte teljesen kifosztottak voltak az üzletek – és nemcsak kenyér szempontjából. De az biztos, hogy szilveszterkor és újévkor mindenki asztalára jutott kenyér, ha nem is az a fajta, amit esetleg szeretett volna. No de az ilyen kényszerhelyzetekben segíthet a lelemény: ha például keményebbnek tűnik az a kenyér, akkor be lehet spriccelni és át lehet sütni a sütőben, s ha a többnapos ünnepre előre megveszünk nagyobb mennyiséget, azt a mélyhűtőben tárolva és utána ugyancsak átsütve, olyan kenyerünk lesz, mintha akkor került volna ki frissen a kenyérgyárból.

És tulajdonképpen két napról volt szó, hiszen január 2-án Pécs üzleteinek egyharmada nyitva tartott, s kenyeret és tejet reggel héttől déli egy óráig lehetett vásárolni — és ezt a lehetőséget nagyon sokan ki is használták. Tegnap a Pécsi Sütőipari Vállalat 320 mázsa kenyeret, ezenkívül zsömlét és kiflit szállított a kenyér- és tejárusításra kijelölt üzletekbe. Ma, január 3-án még kevesebb bolt lesz nyitva, hiszen a legtöbb helyen leltároznak, de ezeken a helyeken — s ez az érintett üzletek ajtaján fel van tüntetve —, ismét lehet reggel héttől déli egy óráig tejet, kenyeret és zsömlét vásárolni. Kiflit ma nem szállítanak, mert erre az utolsó munkaszüneti napon nemigen volt igény. Előfordulhat, hogy sorba kell állni, hogy nem mindenhová érkezik meg nyitásra a kenyér, de csakúgy, mint tegnap, reggel kilencig befejezik a szállítást.

D. Cs.

Enyhe idő



Aki az ásással elmaradt, az bepótolhatta az enyhe időben

Újév a kiskertekben

Mindig van munka, ha nincs, csinál az ember

Most tavaszias vagy őszies az időjárás? Szilveszter napján ugyanis ragyogó napsütés volt, elsején és másodikán viszont sűrű köd ülte meg a tájat Pécsen és környékén. A kiskerttulajdonosok nem töprengenek az idő minősítésén, hanem autóbuszra vagy autóra pattannak és teszik a dolgukat – vagy azért, mert van mit, vagy azért, mert kedvük van hozzá, ezért csinálnak maguknak munkát.

Tegnap délelőtt benépesültek a pécsi szőlők és gyümölcsösök. A Zsebe-domb szép kis hétvégi házai előtt autók sorakoztak: sokan csak körülnéztek, szellőztettek egyet a házban, mások megtöltötték a demizsonokat. *Szedeli István*, a dohánygyár karbantartó csoportvezetője viszont keményen dolgozott, a tavaszi telepítéshez készítette elő a talajt.

– Fél éve vettem a telket, fiatal gazdának számítok – mondja. – Fel akarom frissíteni a szőlőt, már megvettem az oltványokat, de elvermeltem otthon, a tavasszal teszem földbe: oportó, szilváni lesz. Ültettem már gyümölcsfákat is, igyekszünk, hogy a családnak minden meglegyen az asztalra, a kisunokámnak meg hely szaladgálni Még egy jó órát teszek-veszek itt, aztán megyek haza. Ebéd után pihenés: estére megyek dolgozni a gyárba.

Cserkúton délre eloszlott a köd, igaz, hogy csak rövid ideig tartott, míg a Jakabhegy kilátszott a szürkeségből. Ez idő alatt látni lehetett, hogy a Kerekes dűlőben milyen sok ház előtt állnak a kocsik. Többnyire a MÉV dolgozói bérelnek itt kisebb-nagyobb telkeket a kővágószőlősi tsz-től: szőlőt, gyümölcsöt, zöldséget termelnek. Mint *Kása Pongrác* lakatos csoportvezető is, aki 14 éve dolgozik itt ezen az alig 200 négyszögölön. Takaros kis faház, amely évről évre nőtt egy kicsit –, gondozott szőlő; gyümölcsfák bizonyítják, hogy szívesen tölti kint a szabad idejét. Tegnap éppen a málna letermett vesszőit vágta le, és a Trabantját javítgatta.

– Mindig van munka. Igaz, ilyenkorra már befejezzük a fontosabb tennivalókat, az utolsó permetezést, az ásózást, és én már a bort is lefejtettem. De azért nem árt körülnézni, ilyenkor tervezget az ember, mivel bővíti tavasszal a kertet.

Czakó Istvánnal, a kesztyűgyár nyugdíjasával már a buszmegállóban találkoztunk: hazafelé tartott Kertvárosba, a Muromtetőn lévő birtokról. Nyolcszáz négyszögöl a szőlő, 330 a vetemény, a telken „egy kis bungaló".

– Bort akartam fejteni – mondja a háziqazda –, de az az igazság, hogy fáztam és elment a kedvem tőle. Ettem egy kis fagyos szalonnát, ittam rá bort, és csak körülsétáltam a szőlőben. A betörők is eszembe jutottak, mielőtt elindultam ide; képzelje, már háromszor betörtek a házba. És nem én voltam az egyedüli kárvallott: gyakran jártak erre fosztogatók.

Ismerősök jönnek demizsonnal a kezükben, a hegyről lefele, odaköszönnek nekünk: „Jó egészséget, boldog új évet!" Tegyük hozzá: betörők nélkül.

G. T.

A Hullám uszodában...

Meglepően sokan voltak tegnap Pécsett, a Hullám uszodában. Nem is panaszkodott Várhegyi Attiláné pénztáros, hisz ritka az a nap, amikor már délelőtt több mint százan váltanak jegyet.

– December 30-án még ennél is többen jöttek, hisz csak a fizető vendégek száma meghaladta az ötszázat, de sokan mutattak fel bérletet. Nekünk jó, hogy nincs hó, mert azok akik mozogni szeretnek, hozzánk jönnek. Főleg a gyerekek, fiatalok jönnek úszni.

A kristálytiszta, kékesszínű víz kellemesen langyos, két pályát leválasztottak azoknak, akik zavartalanul akarják róni a métereket, a maradék vízfelület a lubickolóké. Nagyon sok gyerek hancúrozott a nagymedencében, többen családdal jöttek.

— Nem, sajnos mi nem vagyunk rendszeres uszodalátogatók, de elhatároztuk, hogy idén nemcsak nyáron jövünk ki strandolni, — mondja Gecserné, miközben férje és két gyermeke mellettünk játszadozik. — Az ünnepek után nagyon jól esik ez a kis mozgás.

Azt hiszem többen voltak tegnap olyanok, akik a szilveszteri vigasságot követő újévi alvászat után a simogató vízben kerestek felüdülést, kikapcsolódást.

R. N.

Tisztelgés a Petőfi-emlékhelyeknél

Petőfi Sándor szűkebb hazájában, Bács-Kiskunban megyeszerte tisztelegtek a 165 évvel ezelőtt, Szilveszter éjszakáján született költő emléke előtt. Gyertyákat gyújtottak a Petőfi-emlékhelyeken, Dunavecsén, Kecskeméten, Kiskunfélegyházán, Kunszentmiklóson, Szabadszálláson, Szalkszentmártonban, s megkoszorúzták az őt ábrázoló szobrokat, a róla elnevezett középületeket.

A központi ünnepséget december 31-én a késő délutáni órákban rendezték meg, a hagyományokhoz híven Kiskőrösön, a szülőháznál. A gyertyák, fáklyák, reflektorok fényétől megvilágított, nádfedeles, fehérfalú épület előtt tartott nagygyűlés szónoka – Nagy István, a Kiskőrösi Városi Tanács főelőadója – szólt a Petőfi-kultusz ápolásának újabb eredményeiről. Gazdagodtak a gyűjtemények, új állandó kiállítás nyílt a szülőház melletti irodalmi múzeumban, sikeres volt az országos Petőfi Társaság által meghirdetett képzőművészeti pályázat, két alkotással gyarapodott a Petőfi-verseket fordító szerzőknek emléket állító kiskőrösi szoborpark. 1987-ben több mint tízezren zarándokoltak el az ország és a világ különböző részeiből a költő szülőházához.

A másfélszáznyi érdeklődő részvételével tartott ünnepi megemlékezés után megkoszorúzták Petőfi szülőházát.

Vasárnapi szakácstanács...



Gombával töltött zöldséges sertéskaraj

Ez a kis riport, rendhagyó módon nem az állami gazdaságok harkányi üdülőjének konyháján készült — ami Nagy Ferencné, Margitka főszakács munkahelye –, hanem családi körben, Turonyban, a Kossuth utca 6/A. szám alatt: disznóölésre két nap szabadságát tölti otthon, dél körül már a sertés feldarabolva hűl a verandán. Csak a teljesen kihűlt húst szabad sózni-pácolni, így aztán az enyhe időjárás okoz egy kis gondot. Az üdülő – hivatalosan – a Baranya Megyei Állami Gazdaságok Oktatási Székháza nevet viseli: az esztendő egy részében nem csak üdülők lakják, hanem különböző – hetes, kéthetes tanfolyamok – hallgatói is. A vendégek között gyakran akad külföldi, köztük többen rendszeresen visszajárók. Nagy Józsefné – aki kilenc esztendeje dolgozik a konyhán, mellesleg fia is mellette szakácskodik – ezt mondja a „nosztalgia vacsoráról":

– A nyugatnémetek közül elég sokan kérik a házisonkát, sózott lilahagymával, sült krumplival. Egyébként vendégeinket házias ízekkel örvendeztetjük meg. Az étlap két hétre szól, de egyetlen menü sem ismétlődik meg a tizennégy nap alatt.

– Nem csoda, hogy a házi magyar ételeknek nagy a keletje, de azért sokan hódolnak a kímélő ételeknek is. Gyakran kényszerűségből – mondom.

– Igen, mindennap van az étlapunkon könnyebb étel, diétás készítmény, például a cukorbetegek részére. Sőt, vegetariánusokkal is találkoztunk már. Ők többnyire gombát kapnak, rántott sajtot, egyebeket, és természetesen nagyon sok zöldségfélét. Zöldségekből készült ételek egyébként is szerepelnek az étlapon. Akár körítésként is, mint például a gombával töltött sertéskarajnál, amelyet ajánlanék a házi asszonyoknak. Ezt az ételt itthon a családomnak is gyakran elkészítem, nagyon kedvelik.

Íme a recept: öt főre számítva öt tizenöt dekás hosszúkarajt kicsontozunk, kiverjük és gyengén sózzuk. Huszonöt deka gombát, 1 fej vöröshagymát apró cikkekre vágunk, belezúzunk egy gerezd fokhagymát és megpároljuk. Közben 1 darab májkonzerv tartalmát, 3 darab keményre főzött és apróra kockázott tojást, 3 darab tejben áztatott és kicsavart zsemlét összegyúrunk. A még párolt, illetve zsírjára sütött gombát és hagymát ízlés szerint borsozzuk, sózzuk, hozzáadunk kevés majorannát is. Amikor kissé kihűlt, a zsemlemasszához adunk apróra vágott petrezselymet, továbbá egy nyers tojást és az egészet összekeverjük. A hússzeleteket megtöltjük ezzel a töltelékkel, összegöngyöljük, majd forró zsiradékban hirtelen megsütjük. Kevés bort öntünk alá, és lefedve lassú tűzön puhára pároljuk. Kissé hűlni hagyjuk, majd a göngyölegeket felszeleteljük és amikor a tálra helyezzük, meglocsoljuk a pecsenyelével. Párolt rizs és vajban párolt zöldborsóköret jár hozzá.

R. F.

Az ANK breakes csoportja

A break divathullám, ha nem is viharosan, de létezik Pécsett, és kezd jazz-, balett-, robot- és showtáncelemeket is magába ötvözni. Új formát keres, megújulóban, tán a mi ifjúságunk táncmozgáskultúrájához jobban közelít. Önállóan már csak a pécsi Ságvári Művelődési Házban és az Apáczai Nevelési Központ Művelődési Házában működik breakcsoport. Az ANK-é 9 fős, erősen öntevékeny, a 16—19 éves fiúk alig-alig tűrik felnőtt beavatkozását, jóindulatú tanácsát. Vezetésükkel, menedzselésükkel többen is próbálkoztak. Jelenleg csak Szörfi Katalin népművelőt fogadják el egyfajta pártfogójukként a gyerekek, aki egyebek között a helyet, a technikai feltételeket biztosítja számukra önzetlenül, de koreográfiai elképzeléseikbe ő sem nagyon avatkozhat be.

Bizonyítanak vezető nélkül?

A felszolgáló, tanuló, segédművezető, szerelő, lakatos, raktáros foglalkozású fiatalok mozgásérzéke jó, szinte majdnem minden arcjáték-kifejezést, nyak-, váll-, kéz-, tenyér-, újj- és lábmozgatási trükköt, mozgatást ismernek. Van, melyikük a fáraózás, a hindu táncelemek érzékeltetésének a legjobb tudója. Egy másik csoporttag kézkitámasztás nélkül többször pörög fejen. Többeknek a talaj- és a párostánc a hobbyjuk. Személyenként 30—40 egyéni szereplést tudnak maguk mögött alkalmi diszkó-összejöveteleken, de akad, aki ennél jóval többször is szerepelt már. Tehát az előélettel, a megalapozással nincs gond. Utcán kezdték, a pécsi Nevelési Központnál lévő szökőkútnál, népes közönség előtt tetszéssel, majd magnójukkal vándoroltak a várost. Voltak tagok a Vasutas Művelődési Házban, a Dózsó-ban, és egyikét év telt el, mire itt, az ANK-ban összeverődtek. Versenyeztek az utcákon, főként a Mecsek Áruház előtt spontánul, ugyancsak alkalmi közönség előtt az aszfalton mutatva be tudásukat. A legjobbak korábbi ismeretség nélkül is együtt maradtak 1986. vége óta, de az egység még nem mondható tökéletesnek, mégha heti 2—3-szor is edzenek, izzadásig órákon át. Intenzíven egyébként egy ilyen alkalommal két órát töltenek együtt. A letisztulás korszaka még nem következett el, mert többféle irányzatot képviselnek és emiatt nehezen alakul ki az alkotói, igazi önmegvalósító mozgáskultúrájuk. Ettől függetlenül időnként a művészi önbizalom talán túlzottan is nagy. Szinte mind szabadúszó, önálló breakes akar lenni. Egy valamiben azért nagyon biztosak, hogy emberi, lelki közösséget akarnak alkotni. Pillanatnyilag mestert, oktatót nem fogadnak el, pedig szívesen foglalkozott volna velük például Bocz Jenő is. Szívesen fogadnák maguk közé Szépe Zolit, aki egyik példaképük, mert a talajbreak egyik elismert tekintélye pécsi viszonylatban és kézkitámasztás nélkül nyolc és félszer pörög fejen. Éreztem, ahogy elbeszélgettem velük, hogy koreográfiai szempontból Prekestzics Zoltán uralja a társaságot, míg az üzleti, vállalkozói érzék Páiger Attilát jellemzi. Ha ők ketten összefognának, mint vállalkozók, még előbbre jutna művészi, önkifejezési próbálkozásuk, kísérletezésük. De mestert, tanárt mindenképpen fogadniuk kellene, mégha büszkék is saját tehetségükre és túl lelkesen is bíznak önmagukban és időnként túlontúl akaratosak is.

Megérné, ha valaki nagyobb nevelői hatással és eréllyel odafigyelne rájuk. Szörfi Katalin ezt igyekszik tenni, de most az ANK-n belül átkerül a gyermekvédelmi bázisra pedagógusnak. A technikai menedzselést továbbra is szívesen vállalja, ha erre mód nyílik. Félő, hogy nélküle végleg elkallódik a breakes közösség. Kár lenne értük. Komoly érték rejlik Hein Gáborban, Kalányos Csabában, Kovács Andorban, Rácz Istvánban, Schöndör Lajosban, Vadász Nándorban, Varga Zsoltban is. Hivatalosan egy szereplésre sem jutottak el eddig Pécsen kívül. Ki tudja, tán ott, másutt még jobban bizonyítanak adottságukat, vagy kiderülne, hogy végleg le kell mondani róluk.

Csuti J.

VDN KRÓNIKA VDN KRÓNIKA

Olvasószolgálat

Hírek, tudósítások, események közölhetők 14–18 óráig a 15-000-es telefonszámon.

Hírszerkesztő:
ÓVÁRI ZSUZSANNA
CB-rádió hívójelünk: „Napló–I" 16–18 óráig a 25-ös csatornán

○ **Bővülő városrész.** Ötvenöt családi ház építésére alkalmas telket alakítottak ki az elmúlt évben Nagykanizsán, a Palini új városrészben. A nagy érdeklődésre való tekintettel a lakótelepen 78 újabb telket alakítanak ki.

○ **Év végi takarítások.** A pécsi Köztisztasági és Útkarbantartó Vállalat munkásai az óév utolsó napján 670 köbméter szemetet hordtak el, 16 kocsi dolgozott. Újév hajnalán 57 ember takarította a pécsi belvárost, két söprőgép tisztította az utcákat és tereket.

○ **Somogy, Vasas, Hird vízellátása.** A Dunántúli Regionális Vízmű, a Baranya Megyei Vízmű Vállalat és a Pécs Városi Tanács közös összefogásával 1988 decemberére elkészül a komlói regionális vízellátó rendszer átemelőjéről az a gerincvezeték, amely biztosítja Somogy, Vasas és Hird garantált mennyiségű és minőségű vízellátását legalább 35 év távlatában is.



Galambetetés Pécsett, a Széchenyi téren — **Proksza László felvétele**

Lottó-nyeremények

A Sportfogadási és Lottó Igazgatóság közlése szerint az 53. játékhéten 5 találatos szelvény nem volt. A lottónyeremények – a nyereményilleték levonása után – a következők:

4 találatos szelvénye 44 fogadónak volt, nyereményük egyenként 320 372 forint;

3 találata 5086 fogadónak volt, nyereményük egyenként 1386 forint;

a 2 találatos szelvények száma 177 588 darab, ezekre egyenként 40 forintot fizetnek.

●

Időjárás

Vasárnap estig még csaknem országszerte nyirkos, ködös idő lesz, szórványosan ködszitálással. Vasárnap lassanként szűnik a köd. Túlnyomóan borult idő várható, elszórtan gyenge esővel. Eleinte mérsékelt, változó irányú, vasárnap viszont gyakran élénk, a Dunántúlon időnként erős délnyugati, majd északnyugati szél lesz. A legmagasabb nappali hőmérséklet vasárnap 4–9 fok között alakul.

✲

Szombat reggeli vízállások: Őrtilos 36 cm, apadó, vízhő 2,8 fok; Barcs 12 cm, változatlan, 2,0; Drávaszabolcs 111 cm, áradó, 3,2; Mohács 456 cm, apadó, 5,0.

○ **Nyárfák helyett nyírfák.** A pécsi Bőrgyártól délre, négy hektáros területen a közelmúltban kitermelték a kanadai nyárfákat. Ez év tavaszán elsősorban nyírfákat telepítenek a csupasszá vált területre.

○ **Városi diákcentrum Nagykanizsán.** December 29-én és 30-án nagyszabású diákcentrum rendezvénysorozat színhelye volt a dél-zalai város. A kétnapos program során ügyességi és játékos versenyeket tartottak és 12 együttes részvételével bonyolították le a zalai amatőr pop-rock találkozót. Ennek bevételét az SOS gyermekfalu csekkszámlájára utalták át.

Mai névnapok:

Genovéva

Az előkelő hangzású Genovéva jelentése az ófrancia nyelvben „koszorús", az ógermánban pedig „fiatal asszony", de főleg az előbbi nyelvterületen terjedt el „Genoviéve" formában. Ez volt a neve egyébként Párizs védszentjének, sírja helyén áll Párizsban a mai Pantheon, hatalmas szobra pedig a Szajna egyik hídját díszíti.

Benjámin

A Benjámin már az Ószövetségben is szereplő ősi héber név: Jákob pátriárka számos fia egyikét hívták így. Jelentése: „a boldogság fia". Ez az értelme annak a múlt századbeli magyar szokásnak, hogy valamelyik közösség kedvelt legfiatalabb tagját Benjáminnak nevezték.

○ **Több volt a látogató, mint tavaly.** Az újév első két napján a tavalyihoz képest jóval többen látogattak el a pécsi állatkertbe. Bizonyára a tavaszias időjárásnak is köszönhető, hogy elsején és másodikán több, mint ezren voltak kíváncsiak az állatokra.

○ **Lakástámogatás.** Egymillió forint támogatást nyújtott Nagykanizsa Város Tanácsa az elmúlt hónapban 12 családnak lakásépítéshez, illetve vásárláshoz. A 12 család közül 10 vissza nem térítendő kölcsönt kapott.

○ **Nemzetközi postai válaszdíj-szelvény.** A Magyar Posta 1988 januárjában megkezdi a nemzetközi válaszdíj-szelvények árusítását 60 forintos áron. A válaszdíj-szelvény alkalmas arra, hogy levélben külföldre elküldve a címzett a válaszlevelét azzal bérmentesítse. Az árusítást Budapesten a 4-es, 62-es, 72-es, 112-es és 114-es számú postahivatalok, vidéken a megyeszékhelyek 1-es számú postahivatalai végzik.

○ **Hetvenedik házassági évforduló.** A Békés megyei Csorváson szilveszter napján köszöntötték a tanács és a népfront képviselői, valamint a község fiataljai az 1896-ban született Szabados Mihályt és két évvel fiatalabb feleségét, Petrovszki Máriát abból az alkalomból, hogy hetven esztendővel ezelőtt kötöttek házasságot. Hat gyereket neveltek fel, s a rendkívüli házassági évfordulót 20 unokájuk és 31 dédunokájuk is megünnepelte.

○ **Dacia-nyeremény.** December végén adták át Nagykanizsán a Skála Dél-zalai Áruház által meghirdetett „Dacia a kirakatban" elnevezésű nyereménysorsjáték fődíját. A Dacia gépkocsit a tótszentmártoni Gyuricz József nyerte.

○ **Patacs szennyvízelvezetése.** A Pécsi Vízmű tanulmányt készít, amelyben feltárja, hogy a most épülő újpatacsi szennyvízhálózatra Patacs mely részei köthetők rá. Ennek alapján kezdődhet — előreláthatólag márciustól — a társulás szervezése.

●

☎ 15-000

Valaki fél pár cipőben volt kénytelen szilveszterezni. Egy kedves olvasónk telefonált, hogy a pécsi vásárcsarnokkal szemben, a Kip-Kop cipőbolt előtt talált egy jobb lábas, fekete, tűsarkú, 37-es méretű francia lakkcipőt. Úgy tűnik, hogy még nem használta senki. A másik fél pár cipő tulajdonosa a 31-993-as telefonszámon érdeklődhet.

●

Közlemények

A Pécsi Városi Tanács lakás- és helyiséggazdálkodási osztályán kitüggesztették a felújításra szoruló tanácsi bérlakások címjegyzékét, amely tartalmazza a tervezett felújítási költségeket is. A lakásokat azok igényelhetik, akik a lakásügyi hatóság által meghatározott feltételek mellett vállalják a megpályázott lakás felújítását, korszerűsítését. Több jelentkező esetén a lakásügyi bizottság dönt a lakás odaítéléséről. Bővebb tájékoztatást az osztály dolgozói adnak ügyfélfogadási napokon.

✲

Az OTP Baranya Megyei Igazgatósága felhívja tisztelt ügyfelei figyelmét, hogy az év végi zárlati munkálatok miatt a csekkszámla-forgalom január 4-én és 5-én szünetel.

04-05-07

Január 2-án Pécsett, a Nagy Jenő u. 26. sz. alatt, zárt udvarban játszó gyerekek meggyújtották a száraz avart és hulladékokat. Mire a tűzoltók a helyszínre siettek, a szomszédok eloltották a tüzet. Anyagi kár nem történt.



Rádió mellett... Netán...

Azt hiszem életem leghosszabb cikkét írom most, amit elkezdtem 1987-ben és megjelenik 1988 első vasárnapján, így aztán már nem írhatom le azt az eredeti gondolatot, hogy „A jövőbe tekintek minden figyelmemmel..." – mert lám, már itt van a jövő. De most meglepem önöket, kedves olvasók egy érdekes, friss hírrel: azt hallottam a rádióban, hogy az idén – 1988-ban – megemelik az árakat és személyi adót is fizetünk, persze a bruttósításból. Szegény Apám, ha élne, bizonyára megkérdezné: „Te is, fiam, Bruttó?" Mit mondjak: én is. S ha már pénzügyi dolgokról esett szó – mert ugye, egyébként elég ritkán kerül napirendre e téma – eszembe jutott egy régi történet, amely itt esett meg Pécsett, valahol az Erzsébet-telep környékén. Emlékezetes, hogy 1946 augusztusában – az inflációs pengő után – megjelent a nagyon jó forint. Jó a pénz, csak kevés volt. Egy nyolcgyerekes Erzsébet-telepi prolicsaládban a papa így szólt gyermekeihez: „Amelyitek lemond a vacsoráról, kap egy forintot!" Természetesen a gyerekek örömmel fogadták az ajánlatot, hiszen 1 kemény forintért komoly adag fagylaltot lehetett kapni. Másnap reggel azt mondja a papa: „Gyermekeim, ki akar reggelizni? Aki igent mond, az adja vissza a forintot!"

Ez nem tanmese, csak éppen eszembe jutott, és nincs semmiféle összefüggésben... teszem fel... mondjuk a bruttósítással. (Kedves olvasók, önök most a „Rádió mellett" című dolgozatomat olvassák.) Egyébként meglepő dolgot hallottam a rádióból. Egyik északmagyarországi megye élelmiszerkereskedelmi vállalatát megbüntették 2 millió forintra, mert jogtalan árdrágítást követtek el a múlt évben. Vártam, hogy a hírt bővebben kifejtik, de mindössze ennyiből állt a bejelentés. Így aztán nem tudunk arról, hogy a 2 milliót maga a vállalat fizette-e ki saját pénztárából, vagy esetleg a felelősök között megosztották egy részét (azt nem kívánhatjuk, hogy az egészet), hogy az elkövetők saját bőrükön is érezzék, mi jár az indokolatlan áremelésért. Arra gondoltam, hogy néhány ezer forintot azért kiszabnak személyeknek is, akik majd saját pénztárcájukból állják a cehet. De azt hiszem, megúszták. (Kedves olvasók, önök most a „Rádió mellett" című dolgozatomat olvassák.)

Ahogy a rádiót hallgatom, fél hangerővel szól a tévékészülékem is, hogy esetleg kellő pillanatban figyelmemet megosztva átváltsak. A pillanat elérkezett. A tévében több családi hajlék lakója, férfiak, asszonyok, ifjak és öregebbek panaszolják, ilyen szomorú karácsonyuk még nem volt; egy óriási csőtörés több lakást elöntött, minden merő iszap, bútorok, szőnyegek felismerhetetlenségig sárosak. Szerintem a kár milliós. Több milliós. A rámenős riporterlány érdeklődik, járt-e itt a biztosító? Rámutatnak két középkorú férfire. Ám ők nem hajlandók nyilatkozni: „Nem vagyunk jogosultak a nyilatkozatra." A riporterlány makacs: „Valamit azért mondjanak, már látják mi történt itt, valami biztatót... nem kell pontosan a károszszeg, csak mégis..., valamit." Egyik biztosítós odaszól társának: „Látod, nem úszszuk meg mégsem... Hát nem érti, hogy mi nem nyilatkozhatunk?!"

Ha én lennék a biztosító igazgatója, fegyelmit adnék két munkatársamnak. Már a reklám kedvéért is elmondhatták volna, hogy igenis, már itt vannak, ezt és ezt láttuk, a felmérés most folyik, ami eltarthat eddig és eddig, de mindenképpen segítünk a lehetőségek határain belül... satöbbi. De hallgatnak. Nincsen önálló gondolatuk. Valószínűleg erre szoktatták rá őket. Bürokraták. Ahogy a nagykönyvben meg van írva. A rádióban ezt hallom egyik reggel: „Kedves hallgatóim, önök a Kossuth rádió reggeli műsorát hallják..." A tévében ezt hallom: „Kedves nézőink, önök a vasárnapi matinét látják..." Ne mondja. Még utóbb elhiszem. Mintha a néző vak volna. Mintha a hallgató süket volna. Új divat ez a tévében, a rádió egyre több műsorában. Figyelmeztetnek, hogy „...a kanálon mélyedés van".

„Kedves olvasók, önök most a »Rádió mellett« című kis dolgozatomat olvassák..." Ha netán még nem tudnák.

Rab Ferenc

Boldog új évet kíván megrendelőinek



a MODUL Építőipari Szaktanácsadó és Fővállalkozó Kisszövetkezet, Kaposvár, Bajcsy-Zsilinszky u. 52.

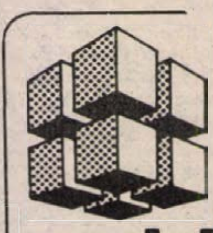

modul

Az új évben is várjuk megrendeléseiket mezőgazdasági, ipari, kommunális és lakóépületek tervezésére, kivitelezésére.

TERVEZÉS,
KIVITELEZÉS,
FŐVÁLLALKOZÁS.

MAI MŰSOR

SZÍNHÁZ

Nemzeti Színház: A montmartre-i ibolya (du. 3 óra és este 7 óra).

FILM

Petőfi: Lili Marleen (3, f6, 8). **Kossuth:** Szívfájdalom (10, 12, f6, f8), Kelly hősei (f3). **Kossuth klub:** Fizetéstől fizetésig (5, 7). **Park:** Lili Marleen (n3, hn5, n8). **Ságvári:** Ne vedd el tőlem a napot! (4, 6). **Nevelési Központ:** Víz és szappan (3, 5, 7). **Ifjúsági Ház:** Bocsáss meg, Madárijesztő! (3), Tex és a Mélység Ura (5). **Komló, Zrínyi:** Pinocchio (4, 6), Veszélyes nyom (8). **Mohács:** A bátor lovacska (4), Férfiak (6, 8). **Szigetvár:** Gyilkosság a nemzeti szenátusban (6, 8). **Siklós:** Hupikék törpikék (3), Vámpírok (5, 7). **Beremend:** Utazás egy régi autómobilon (6). **Bóly:** Álomszerelem (5). **Dunaszekcső:** Amit tudni akarsz a szexről (5). **Harkány:** Vang Vu, a kung-fu hőse (7). **Mágocs:** A Beverly Hills-i zsaru (f5). **Mázaszászvár:** Elmenni, visszajönni (6). **Pécsvárad:** Malom a pokolban (3). **Sásd:** Asterix és Kleopátra (5). **Szentlőrinc:** Hair (5), Niagara (7).

TELEVÍZIÓ

MAGYAR TELEVÍZIÓ

8.28: Műsorismertetés. 8.30: Tévétorna gyerekeknek. 8.35: A Grand Canyon. Francia kisfilm. 8.40: Sehol-sziget. Angol tévéfilm. 10.05: A popzene műhelyei. 10.35: Tom és Jerry-show. Amerikai rajzfilmsorozat. 11.00: Autó-motorsport '87. 12.00: Hírek. 14.02: Műsorismertetés. 14.05: Képújság. 14.10: A Közönségszolgálat tájékoztatója. 14.15: Nézzük együtt – Wisinger Istvánnal. 14.45: Betűreklám. 14.50: Zenélő filmkockák. May Fair Lady. Amerikai filmmusical. 17.35: Reklám. 17.40: Mesterek. 17.50: Delta. 18.20: Családi torna. 18.25: Meséről mesére. 18.50: Reklám. 19.00: A HÉT. 20.00: Híradó. 20.10: Elenqedett kéz. Amerikai játékfilm. 21.40: Van öt perce? 21.45: Telesport. 22.05: Hírek.

MÁSODIK MŰSOR

16.08: Műsorismertetés. 16.10: Képújság. 16.15: Tükörkép. 18.15: Gondolkodó. 19.00: Műteremben. Boldizsár István festőművész. 19.35: A fűszerek világa, a világ fűszerei. Angol ismeretterjesztő rövidfilm. 20.00: Popkorong. 20.40: Történelmi városok: Avignon. NSZK film. 21.25: A HÉT. 22.25: Képújság.

JUGOSZLÁV TELEVÍZIÓ

9.00: Barázdák – faluműsor, utána: Gyermekműsor magyar nyelven. 10.20: Hírek. 10.30: Vasárnap délelőtt gyerekeknek. 12.00: Mezőgazdasági adás. 14.00: Grizli Adams filmsorozat. 15.00: Útirajz-riport. 15.30: Fenntartott idő. 16.30: Adás a kultúra köréből. 17.20: Játékfilm. 18.55: Őz varázslója. – Rajzfilmsorozat. 19.27: Ma este. 19.30: Tv-napló. 20.00: Vuk Karadzic. Jugoszláv drámasorozat. 21.00: Játékfilm. 22.30: Tv-napló. 22.50: Éjjel is, nappal is.

MÁSODIK MŰSOR

8.55: Hírek. 9.00: Ma a holnapért. 12.00: Cigány nyelvű adás. 12.15: Komolyzenei adás. 13.00: Szórakoztató sportdélután. 19.27: Ma este. 19.30: Tv-napló. 20.00: Népszerű tudományos film. 20.45: Hírek. 20.55: Sportriport. 21.25: Sportszemle. 22.10: Kis koncert.

Labdarúgó NB I.

Alapozás előtti helyzetkép

Szinte mindegyik NB I-es labdarúgó-csapatnál a következő héten kezdődik az alapozás. A négy dél-dunántúli együttesnél, a PMSC-nél, a Kaposvári Rákóczinál, a ZTE-nél és a Siófoki Bányásznál érdeklődtünk tudósítóink segítségével a felkészülés részleteiről.

PMSC:

Sok a sérült

Holnap kezdi az alapozást a PMSC. A tavaszi rajtig 75 edzésen lesz túl a csapat, ebből 12 az edzőmérkőzés. Játszanak egyebek közt a K. Rákóczival, a Dunaújvárossal, a Csurgóval, s indulnak a VDN Kupában, ahol minimálisan nyolc találkozó vár rájuk. Az első idei mérkőzésüket a VDNK keretében játsszák.

Újdonság, hogy 1988-ban nem vesznek részt semmilyen teremtornán. Szabadban és a szentlőrinci tornacsarnokban készülnek, eleinte napközis rendszerben. Van ugyan egy hollandiai meghívásuk, de erre a túrára valószínűleg nem kerül sor. Amennyire az itteni pályaviszonyok megengedik, sok technikai elemet akarok a játékosokkal begyakoroltatni — *Garami József* vezető edző.

Kádár, a Táncsics SE-ből igazolt játékos személyében új jövevény is bekapcsolódik az alapozásba, ami orvosi vizsgálattal kezdődik. Az, hogy sérülés miatt *Bodnár, Hámori, Brezniczky dr., Lovász, Márton, Balogh* és *Palaczki* nem utazhatott a közel-keleti portyára, sejteni engedi, a sérültek nehezen gyógyulnak. Balogh és Palaczki a műtét után csak lábadozik, Lovász sérülése is makacs, Bodnár és Márton kisebb operáción esett át, és ami még aggasztó: az őszszel kitűnően bevált Hámorinak trombózisa van a karján. Ennyi rossz hír után egy jóban is reménykednek a pécsi csapat szakvezetői: abban, hogy nem vonultatnak be senkit a keretben. Erre *Turinak* van esélye. A tehetséges *Braun* egyébként felkerül a juniorok keretéből a nagyok közé.

A PMSC gondtalan alapozást remél, és a többi csapattal együtt olyan időjárási viszonyokat, ami ezt megkönnyíti. A piros-feketék a több VDN Kupa-mérkőzés és felkészülési találkozó után február 28-án már tétért játszanak: az MNK-ban a Szolnok lesz az ellenfelük — ott.

Horváth László

ZTE: Új és visszatért játékosokkal

A ZTE labdarúgói január 4-én kezdik meg a felkészülést, de már az ünnepek között tartott részükre három foglalkozást *Szabó Rezső* vezető edző. Orvosi vizsgálaton szintén átestek a keret tagjai. A játékosállományban egyelőre nincs változás. A hamarosan leszerelő *Kovács József* mellett azonban bekapcsolódik majd a munkába két, ősszel ugyancsak az NB III-as Katona SE-ben szerepelt futballista, a saját nevelésű *Purrger*, valamint a Sabaria SE korábbi középhátvédje, *Molnár Károly* is. Ám ők, akárcsak a szakvezető által meg nem nevezett két további fiatal, megméretés céljával vesznek részt az edzéseken, meg az előkészületi mérkőzéseken. Aki jó benyomást kelt közülük, azt természetesen szerződtetni fogják. Ugyanakkor biznak benne, hogy az új szabályok lehetővé teszik, az augusztustól a városban katonáskodó *Rózsa* újra rendelkezésre álljon. Annál is inkább, mert *Rezi* februárban bevonul.

Január 21-ig naponta két edzés lesz, délelőtt teremben (a városi sportcsarnokban), délutánonként pedig — az időjárástól függetlenül — szabadtéren gyakorol a gárda. A fizikai képességek fejlesztése mellett természetesen a technikai és taktikai képzésre is számottevő időt szánnak. A tiszta felkészülést mannheimi edzőtáborozással zárják. A nyugatnémet város labdarúgó szövetségének vendégeként egy hetet (január 22–29) töltenek az NSZK-ban. Előbb a Bremen, a Karlsruhe és a Mannheim társaságában négyes teremtornán vesznek részt, majd — az ellenfelekről még nincs információjuk — két szabadtéri mérkőzést is vívnak odakint. A februárra tervezett jugoszláviai túra viszont részben anyagi, részben szakmai okokból elmarad. Helyette itthon igyekeznek minél gyorsabban formába lendülni. Ennek érdekében hetente három előkészületi találkozót is beütemeztek. Ellenfeleik környékbeli, alacsonyabb osztályú együttesek — így a Nagykanizsai Olajbányász, az Ajkai Hungalu, a Keszthelyi Haladás, a Tapolcai Bauxitbányász — lesznek. Február 28-án pedig Komlóra szólítja az MNK-sorsolás a ZTE-t. Természetesen szeretnének továbbjutni, mert akkor két nappal, az Ú. Dózsa ellen esedékes hazai bajnoki idénynyitó előtt újabb tétmérkőzést játszhatnának.

Tarsoly József

Siófok:

Mindenkire számít az edző

A Siófoki Bányász labdarúgó-csapata január 4-én Siófokon az Ezüstpart SZOT-üdülőben kezdi meg a felkészülését, amely itt két hétig tart. A harmadik héten Csehszlovákiában fejezik be az alapozás első szakaszát. A hónap utolsó hetében újból Siófokon folytatódik a munka. Ezután Jugoszláviába mennek és ott négy előkészületi mérkőzést játszanak.

A hazajövetelüket követően itthon sűrített programú felkészületi mérkőzéssorozat lesz. Február 28-án Salgótarjánban a Síküveggyár csapatával mérkőznek az MNK-ban.

— Minden játékosra számítok a rajtnál — mondta Kazsás Gábor edző. — Adi sérülése már szépen javult, minden remény megvan arra, hogy Quirikó is teljes értékű lesz, bár ő még a kezdetén csak könnyebb mozgást végezhet. Beteget és sérültet senki sem jelentett.

A vezető edző a saját személyével kapcsolatban is nyilatkozott. Arra a kérdésre, hogy a távozás tudata rossz hatással lesz a játékosokra, ezt válaszolta:

— Nekem mindenekelőtt a szakmai munka a mindenem. Az, hogy bizalmat kaptam az egyik válogatott irányítására, az a játékosokban is talán elismerést kelt. Én hiszem, hogy a kettős megbízatás számomra és számukra is kölcsönös előnyt jelent. Ha ennek a megbízatásomnak lesz hatása a csapat szereplésére, az csak jó hatás lehet.

A Siófok az első négy mérkőzéséből hármat a saját pályáján játszik, ez nagy előny. Emiatt is bizakodnak a Balaton-parti szurkolók abban, hogy a remek egy évvel ezelőtti rajtot megismétli a csapat.

Molnár József

Kaposvári Rákóczi:

Bírót nagyon várják

Tizenöt edzőmérkőzés és 60 edzés vár a rajtig a Kaposvári Rákóczira a számára ugyancsak holnap kezdődő alapozás során. Végig Kaposváron készül a csapat, szabadtéri és teremedzésekkel. Előbbieket az edzőpályán és a termálfürdő területén tartják, hetente kétszer úszás is szerepel a programban. Ahogy Csordás István vezető edző kilátásba helyezte, fokozatosan emeli a terhelést januárban.

A K. Rákóczi első edzőmérkőzését január 20-án játssza, az még nem biztos, hogy ki lesz az ellenfél. Az viszont igen, hogy később, január 27-én a Nagykanizsai Olajbányásszal, február 4-én a Csurgóval, 20-án a Dunaújvárossal, 24-én a PMSC-vel kétkapuznak. Közben, január 15–16-án részt vesznek egy komlói teremtornán, január 22–24-én pedig a Kaposplaszt Kupán, szintén teremben. Természetesen indulnak a VDN Kupában, ez plusz nyolc edzőmérkőzést jelent a számukra. Túrára nem mennek.

A főpróbának a február 28-i Volán elleni budapesti MNK-találkozót tekintik. Addigra már ki kell alakulnia a tavaszi kezdőcsapatnak, amelyben helyet szán Csordás István a sérüléséből addig valószínűleg felépülő *Birónak*. A téli szünet idején szeretnének a kaposváriak egy-két leszerelő játékost igazolni az NB III-ból.

— *Kemény alapozó munkával akarjuk fokozni a játékosok teljesítőképességét* — mondotta a felkészülésről a szakvezető, akinek *Dusák István* és *Horváth Miklós* segít majd megsanyargatni a labdarúgókat. — *Húszas keret dolgozik együtt, ezektől a fiúktól tavasszal azt várom, hogy tisztességesen helytálljanak. Hogy ez mire lesz elegendő, az a jövő zenéje. Egy biztos: benn akarunk maradni!*

H. L.

LELÁTÓ



Tajti József kívánsága

Hétfőn megkezdi a felkészülést az 1990-es labdarúgó világbajnokságra a magyar válogatott keret. Változott az összetétel, és változott a szakvezetés is. Hivatalosan most mutatkozik be a technikai igazgató és a csapat élére kijelölt edző is. Ez a felállás új a magyar labdarúgásban, hiszen az elmúlt 80 esztendőben a szövetségi kapitányok feleltek a munkáért. Az új edző Tajti József lett az A-válogatottnál, vele beszélgettem kinevezésének körülményeiről és terveiről.

— *Mikor tudta meg, hogy önre esett a választás?*

— Azon a héten, amikor az MLSZ elnökségének döntenie kellett. Bálint László telefonon megkeresett és kérte, hogy beszélgessünk. Arra gondoltam, hogy nekem szánja valamelyik csapatot, de arra nem számítottam, hogy az az A-válogatott lesz. Két nap gondolkodási időt kértem, majd igent mondtam. Egy nappal ezután az elnökség elfogadta a technikai igazgató előterjesztését.

— *Egyesülete, a III. kerületi TTVE vezetése miként fogadta a bejelentést?*

— Hozzájárultak a szerződés felbontásához és sok sikert kívántak az új szerepkörhöz. Azt még nem tudom, ki lesz az utódom a klubnál, de az indulásnál természetesen segítségére leszek.

— *Bálint László azt nyilatkozta: övé a felelősség, ebből következik, hogy a siker is az övé. Elfogadja azt, hogy ön csak másodhegedűs lesz?*

— Valóban Bálint László az első számú felelős, de ez nem jelenti azt, hogy a siker ben ne osztoznánk. Részletesen megbeszéltük a feladatokat, és így ezt a kérdést is tisztáztuk. A felkészüléssel és mérkőzésekkel kapcsolatos szervezés csakis az ő dolga, az edző pedig a szakmai munkát irányítsa. Elkészítem az edzéstervet, kijelölöm a keretet, és azt jóváhagyásra bemutatom Bálintnak. Számomra nem létkérdés, hogy a győzelem után nekem gratuláljanak elsőként.

— *Mit gondol, miért önre esett a választás?*

— Nem foglalkoztatott a kérdés. Felkértek, vállaltam és kész. Annyit mégis elmondanék, valószínűleg azért, mert éveken keresztül dolgoztam már a válogatott edzőjeként Mezey György szövetségi kapitánysága alatt. A csapat akkor jól szerepelt és elképzelhető, hogy ez befolyásolta azokat, akik rám gondoltak.

— *A most kijelölt keret mennyire tekinthető véglegesnek?*

— A kapu nyitott, ha bárki huzamosan jó formát árul el a bajnoki mérkőzéseken, akkor az bekerülhet, és aki gyengébben játszik, az kimaradhat a keretből. Sajnos, olyan nagy választási lehetőség nincs. A csapat gerince mindenképpen bizalmat élvez majd, a kapkodás nagy hiba lenne.

— *Február elsején egyeztetik a selejtező műsorát. Nekünk mi lenne a kedvező?*

— A tavaszt a csapatépítésre kell szánnunk, s az lenne a jó, ha őszig nem játszanánk világbajnoki selejtezőt. Az egyeztető értekezleten ezt kell elérnünk.

— *Ha most lehetne három kívánsága, ami teljesülne, mi lenne az?*

— Nekem csak egy kívánságom van. Szerepeljen úgy a válogatott, ahogy 1983 és 1986 között. Az akkori eredményeket most is elfogadnám.

Lányi Imre

Egy-iksz-kettő



A VDN totótippjeit a 2. játékhétre dr. Csaba Endre jogász, pécsi lakos, a Színház téri totózó törzstagja állította össze.

A 2. HÉT TIPPJEI:
1. Ascoli–Pescara. Tipp: 1
2. Como–Verona. Tipp: x, 2
3. Juventus–Milan. Tipp: 1
4. Napoli–Fiorentina. Tipp: 1
5. Pisa–Sampdoria. Tipp: 1, 2
6. Roma–Torino. Tipp: 1, x
7. Bologna–Atalanta. Tipp: 1
8. Brescia–Lazio. Tipp: x, 2
9. Catanzaro–Lecce. Tipp: x
10. Cremonese–Padova. Tipp: 1, x
11. Genoa–Barletta. Tipp: 1
12. Messina–Piacenza. Tipp: 1
13. Parma–Triestina. Tipp: x, 2 +1
14. Empoli–Aveillino. Tipp: 1

A pénz nem számít

Ilyen a futball Katarban

Szupermodern stadionok – csak férfiaknak

Amíg nem látták a saját szemükkel a PMSC-futballisták, el sem tudták képzelni, milyen is a labdarúgás Katarban. Az arab villámtúra arra is jó volt, hogy megtudjunk egy s mást az ottani fociról és a külsőségeikről. Ebben a segítőnk *dr. Tüske Csaba* technikai vezető, aki szintén kint járt. Az információk tőle származnak.

A katari játékosok gyorsak, technikásak, taktikailag azonban nem olyan képzettek. A brazil stílust próbálják utánozni, azért is, mert több brazil edzőjük van és néhány dél-amerikai játékost honosítottak is. Ahol a PMSC játszott, az 60 ezres szupermodern stadion volt, a sivatag kellős közepén. Körülötte a hatalmas parkolóban 35 ezer gépkocsi számára van hely. A füve irigylésre méltó, igaz, külön kutat fúrtak, hogy öntözni tudják. Légkondicionált az öltöző, a nézők műanyag székeken ülnek, mindenki az otthonról hozott párnán foglal helyet. A kispadhoz a földre leterített szőnyegen lehet eljutni. A villanyvilágítást a mérkőzések vége felé bekapcsolták, amikor már kezdett sötétedni.

— Mindkétszer 1500 néző volt a stadionban. A tolmácsunk azt mondta: csak a sejkek vagy családtagjaik lehettek. Mindenki egyforma ruhában ült. A szurkolók között egyetlen nőt sem láttam, még az arab játékosfeleségek sem lehettek szemtanúi a találkozóknak. Egyébként minden férfi hivatalosan négy feleséget tarthat. A fiúgyermekek bemehetnek az apjukkal a meccsre, a leányutódok nem. A játékvezetők a legújabb szabályokkal is tisztában vannak, azokat alkalmazzák. A döntéseiket a nézőtérről senki sem kritizálta, illedelmesen ültek a lelátón. A szép akciókat udvariasan megtapsolták, fütyülés, bekiabálás nem hallatszott — részletezte a látottakat Tüske dr.

Ami a játékosokat illeti: a válogatottban játszók mindegyikének valamilyen üzleti vállalkozása van, többeknek ékszerüzlete, jó párnak az olajiparban érdekeltsége van. Ha vezetnek, vagy kedvező az eredmény a számukra, szeretik látványosan húzni az időt, vagyis fetrengve, szimulálva játsszák a félholtat. A szerelésük (mez, cipő) a lehető legújabb és emiatt a legdivatosabb.

A katari bajnokságban 8 együttes indul, ebből 5 a fővárosból, Dohából. A sejkeknél státusszimbólum, hogy valakinek önálló csapata legyen. A 185 ezres Dohában 4 stadion van, egyik szebb, mint a másik. Katarban a futball a fő sportág, erre sokat áldoznak. Ez meglátszik azon is, ahogy a PMSC-t meghívták. Fizették a pécsiek repülőjegyét, a kinntartózkodás költségeit és még 4 ezer dollárt is adtak, amiért a pécsiek megtisztelték őket.

H. L.

MÁR MOST megrendelheti!

1988. évre a BÁBOLNAI MEZŐGAZDASÁGI KOMBINÁT által forgalmazott

- **TETRA—82 húshibridet,**
- **TETRA—SL naposkakast,**
- **TETRA—H kettős hasznosítású naposcsibét, valamint**
- **TETRA–SL 18 hetes előnevelt jércét.**

CÍM: BAROMFIÉRTÉKESÍTÉS ÉS SZAKTANÁCSADÁS 2943 Bábolna.

Telefon: (34) 69-111, 69-333.
Telex: 27229, 226555, 27221.

Párizs—Dakar rali



A híres versailles-i palota előtt sorakoztak fel a rajtot megelőzően a Párizs—Dakar ralin indulók (Telefoto: AP—KS—MTI—DN)

Őrült vállalkozás a sivatagban

Hiába halt meg a verseny kiagyalója, a Párizs–Dakar-rali túlélte őt. *Thierry Sabine* 1986. január 14-én helikopterbaleset következtében elhunyt, az örökét az édesapja és az élettársa vette át. Nekik köszönhető, hogy most január 1-jén megint kezdetét vette az egyik legőrültebb vállalkozás, melynek sok köze nincs a sporthoz.

Sabine ötlete úgy jött, hogy az Adidjan–Nizza rali során – amelyen ő is indult – eltévedt, három nap, három éjszaka bolyongott az afrikai sivatagban. Amikor óriási szerencsével megmenekült, barátjává fogadta a sivatagot. A barát később üzlettársa is lett. A kalandvágyát csillapítani nem tudta, s másoknak is lehetőséget akart adni, hogy részesei lehessenek egy nagy kalandnak, ezért indította útnak a Párizs–Dakar ralit.

Ezen az idén kereken 600 személygépkocsi, motorkerékpár és teherautó indult, 11 700 km út várt rájuk a rajt pillanatában. De még milyen út? A csaknem 12 ezerből az egyharmad a kiépített út, a fennmaradó táv 85 százalékán még soha nem járt gépjármű. Minden résztávnak külön rajtja és célja van. Közöttük köteles a versenyző néhány előre kijelölt pontot érinteni, és ezzel dolgozzák ki az útvonalat. A navigálás művészete aranyat ér, a hibázókat a természet azonnal megbünteti. Erről *Margaret Thatcher* angol miniszterelnök-asszony fia többet tudna beszélni. Őt több napos keresgélés után találták meg a riasztott brit légierő gépei 1982-ben, amikor eltűnt a sivatagban. Hasonló sorsra jutott egy évvel később *Kiki Caron*, a franciák egykori kitűnő úszónője, akit nomád tevehajcsárok szedtek föl.

Thierry Sabine annak idején olyan időpontra tette a Párizs–Dakar ralit – amely Algérián, Nigéren, Malin, Mauritánián és Szenegálon keresztül vezet –, ami holtszezonnak számít a sportban. Január elsején indult a verseny, és három hét múlva fejeződik be. Ilyenkor nincs jelentős sportesemény a világon, a tv és a sajtó kellőképpen oda tud figyelni az eseményre.

Egyébként a ralin amatőröknek szinte semmi esélyük sincs. Mert melyik amatőr tudna olyan kisegítő személyzetet fizetni, mint amilyen például *Vatanen*nek, a tavalyi finn győztesnek volt: hat kísérő jármű, két mérnök, tíz szerelő, egy repülőgép, egy orvos és egy szakács állt a rendelkezésre. És Peugeot 205 Turbó. Az idei ralin hajdani Forma 1-es pilóták is próbálkoznak, mint *Tambay*, *Ick* és *Laffitte*.

*

A 10. Párizs–Dakar rali mezőnye pénteken a késő éjszakai órákban megérkezett a francia kikötővárosba, Sete-be. A résztvevők rövid pihenés után szombaton kora reggel négy hajón megkezdték az átkelést a Földközi-tengeren, hogy vasárnap már az afrikai földrészen, Algírból folytassák több mint 10 000 km-es útjukat Szenegál fővárosáig, Dakarig. Egy motoros már feladta, be sem futott Sete-be.

Szigorú doppingellenőrzés lesz az olimpián

Samaranch eddig 155 országban járt, 3 millió kilométert utazott

A nemzeti olimpiai bizottságoknak és a nemzetközi szakszövetségeknek nagyobb befolyást kell gyakorolniuk az egész olimpiai mozgalom tevékenységére – mondotta a Szovjetszkij Szportnak adott, a lap újévi számában megjelent interjúban Juan Antonio Samaranch, a Nemzetközi Olimpiai Bizottság spanyol elnöke.

Samaranch hangsúlyozta, hogy a mozgalom nem élhet a múlt eredményeiből, meg kell felelnie a korszerű elvárásoknak. Amikor a változó világ követelményeihez alkalmazkodnak, vigyázni kell arra, hogy ne tegyék tönkre azt a felépítményt, amelyet az elődök fáradságos munkával hoztak létre.

A sportdiplomata elmondta, hogy munkaidejének 60 százalékát Lausanne-ban, a NOB székhelyén, a többit utazásokkal tölti – eddig több, mint 3 millió kilométert utazott, 155 országban járt. Az elnök tízórás munkaidejének nagy részét találkozók, tárgyalások, ülések töltik ki.

Samaranch úgy tartja, hogy az olimpiai mozgalom a NOB-ot a nemzeti olimpiai bizottságokat és a nemzetközi szakszövetségeket egyaránt magában foglalja. Az elnök elmondta, hogy mindig e három tényező egységének erősítése volt a célja.

A NOB első embere szerint a sport társadalmi szerepe szüntelenül nő, hatalmas figyelmet von magára, ezért sokan tekintik politikai kérdésnek, s ez nehézségeket okoz a mozgalmon belül. Éppen ezért sok múlik a politikai vezetők jóakaratán. Szükséges, hogy ne csak tisztelják, de támogassák is az olimpiai mozgalmat.

Samaranch meggyőződése, hogy a sportolóknak anyagi támogatást kell kapniuk teljesítményükért, különben nem tudnak megfelelően felkészülni, nem lehet esélyük a versenyeken. Az olimpiai részvételre jogosultak körének meghatározásánál a nemzetközi szakszövetségek véleménye az elsőrendű szempont, de természetesen csak akkor, ha az adott nemzeti olimpiai bizottság jóváhagyta a sportoló indulását.

Az elnök hasznosnak minősítette a Sportolói Bizottság tevékenységét. Ezzel kapcsolatban kijelentette: a NOB mindig a dopping elleni küzdelem élvonalában haladt. Sajnos akadnak olyanok, akik élnek, visszaélnek a tiltott szerekkel. Az 1988. évi olimpiákon ezért minden korábbinál szigorúbb lesz az ellenőrzés, megvannak azok a berendezések és módszerek, amelyekkel a doppingszerek legkisebb nyomait is ki lehet mutatni – mondotta Samaranch.

SPORT vasárnapi SPORT

Labdarúgó VDN Kupa

Január 4-én, hétfőn 10 órakor tartjuk a labdarúgó VDN Kupa technikai értekezletét szerkesztőségünk tanácstermében. Kérjük, hogy ezen a résztvevő csapatok (Mohács, Bóly, Szekszárd, Domb. VMSE, Paksi SE, Baja, Mázaszászvár, PMSC, Táncsics SE, Sellye, Siklós, PVSK, K. Rákóczi, Domb. Vasas, Komló, Paksi Atom) képviselői jelenjenek meg.

A világ sportja

● WELS: A nemzetközi kosárlabda-torna nyitómérkőzésén a ZTE 77-71 (44-42) arányú győzelmet aratott az osztrák UBBC Wels ellen.

● NYUGAT-BERLIN: A VÁÉV Bramac férfi kézilabdacsapata veretlenül nyerte a hagyományos újévi tornát. Második Nyugat-Berlin válogatottja, 3. a DS Ljubljana, 4. a Borba Luzern.

● SYDNEY: A világranglista 5. helyén álló Hana Mandlikova megkapta az ausztrál állampolgárságot. Az eddig csehszlovák színekben szerepelt kiváló teniszezőnő már korábban házasságot kötött Jan Sedlak ausztrál állampolgárságú restaurátorral.

● ARNHEM: A 12. forduló mérkőzéseivel folytatódott a junior sakk Európa-bajnokság. Horváth Csaba világossal győzött a nyugatnémet Koch ellen. s így 6,5 pontjával holtversenyben a 7—10. helyen áll.

Labdarúgás

Tornagyőzelem Tel-Avivban

Szombaton már csak két mérkőzést kellett lejátszani az izraeli „téli torna" utánpótlás labdarúgó-tornán. A 3. helyet Románia szerezte meg, 2-0-ra nyert Izrael ellen. A döntőben Magyarország újabb győzelmet aratott, hatodik izraeli találkozóját is megnyerte, így a 18 éveseknél magyar siker született.

A döntőben:

Magyarország—Írország 1-0 (0-0).

Mai sportműsor

Labdarúgás. ZÖLDÉRT Kupa serdülő teremtorna, Pécs, városi sportcsarnok, 8.30.

Sevilla ráfizetett a maratoni sakkcsatára

Osztottak-szoroztak a rendezők, és kimutatták: anyagilag ráfizettek arra, hogy Sevillában bonyolították le a Kasszparosz—Karpov sakkvilágbajnoki döntőt.

Sevillában úgy vélik, hogy nincs az a pénz, amivel meg lehetne fizetni azt a reklámot, amit a két sakkozó két és fél hónapig tartó viadala hozott a városnak. A tévénézők millióri értesültek arról, hogy öt év múlva világkiállítást rendez Sevilla.

Ez az érem egyik oldala. A másik: a ráfizetés. A Globo nevű spanyol hetilap a kulisszák mögé pillantott, és megállapította, hogy a tervezett 540 millió pezeta (kb. 5 millió dollár) helyett csak 130 millió pezetát sikerült összegyűjteni.

A költségek jelentős emelkedéséhez hozzájárult a Nemzetközi Sakk Szövetség elnökének, Florencio Campomanesnek az életvitele is. A Sevillában vendégül látott, elkényeztetett elnök ottani tartózkodása alatt 2,3 millió pezetát kapott különféle költségekre, plusz napi 5 ezer pezetát zsebpénzként. Amikor a napi telefonszámlája horribilis összegre rúgott, átköltöztették egy luxusvillába. Az is sokba került, de legalább nem volt benne telefon. A szervezők különben elutasították Campomanes kérését, hogy nyissanak hitelkártyát számára.

Európa-szerte továbbterjed az „angol kór"

Sok országban a szurkolók úgy látszik nem tanultak semmit az 1985. évi labdarúgó BEK-döntőn történtekből, amikor a Heysel stadionban emberek vesztették az életüket. Akkor, a Liverpoolból érkezett nézők kezdték a verekedést, aminek az angol klubok európai kupákból való kizárása lett a következménye.

Az „angol kór" — sajnos — 1987-ben tovább terjedt, s az esztendő úgy vonul be a sportág történetébe, mint az év, amikor a pályákon már nem a labdarúgás volt a legfontosabb. A hírügynökségek szinte hétről hétre botrányos esetekről számoltak be, különösen Hollandiában, Olaszországban és Spanyolországban találtak követőkre az angol huligánok.

Néha a játékosok is rossz példát mutattak. A Benfica—Partizan Tirana BEK-találkozón négy albán játékost kellett a pályáról leküldeni, míg a Rangers—Celtic skót bajnokin három válogatott labdarúgó viselkedett úgy, hogy a kiállításon kívül még rendőrségi feljelentés is lett az esetből.

Az esztendő legnagyobb vihart kavaró eseteiből készített összefoglalót az APA osztrák hírügynökség:

Hollandia:

— A márciusi Den Haag—Ajax bajnokit a játékvezető idő előtt lefújta. Az ok: a nézőtéren tömegverekedés tört ki, amelyen több tucatnyian megsebesültek.

— Az októberi Hollandia—Ciprus EB-selejtezőn egy pályára bedobott füstbomba megsebesítette a vendégkapust, Haritut. A találkozó eredményét megsemmisítették, újrajátszást rendeltek el.

Jugoszlávia:

— A novemberi Hajduk Split—Olympique Marseille KEK-mérkőzésen egy könnygázbomba 20 nézőt sebesített meg.

— A Hajduk Split—Crvena Zvezda bajnoki találkozó után huligánok egy csoportja megtámadott és kirabolt szurkolókat, autókat rongált meg. A rendőrség 38 embert vett őrizetbe.

Olaszország:

— A Pisa—Napoli és a Juventus–Cesena bajnoki eredményt megsemmisítették, mert a nézők mindenféle tárgyat hajítottak be a pályára, Sanguin, a Cesena játékosa meg is sérült.

— A Milan—Róma összecsapáson Tancredit, a vendégek kapusát két petárda találta el, életét csak a gyors orvosi beavatkozás mentette meg.

Spanyolország:

— Az áprilisi Real Madrid—Bayer München BEK-mérkőzésen valóságos petárdazápor zúdult a pályára. Az UEFA az eset után betiltotta a stadiont.

— Novemberben az Atletico Madrid szurkolói megrongálták a Real buszát; Hugo Sanchezt, a Real mexikói játékosát pedig egy kupamérkőzésen pezsgősüveggel fejbedobták. Sebét 11 öltéssel kellett összevarrni.

Szovjetunió:

— A Dinamo Kijev—Szpartak Moszkva összecsapás után a pályaudvaron a kijevi rendbontók botokkal, üvegekkel és téglákkal támadtak a vendégek szurkolóira.

*

Bár az APA hírügynökség erről nem tesz említést, sajnálatos, hogy magyar pályákon, illetve mérkőzések után is történtek rendbontások. Az 1987-es esztendőben akadtak bajnoki, kupa- és válogatott találkozók, amelyeken néhány, viszonylag csekély számú néző okozott gondot a rendezőknek, és szükségessé vált a rendőrség közbeavatkozása is. Szerencsére azonban nem ez a jellemző a magyar szurkolókra.

VIDEOTON
ELEKTRONIKAI VÁLLALAT

Számítástechnikai Gyár

1988. január 1-től induló leányvállalatához

pécsi munkahelyre, önálló feladatok megoldására,

pályakezdő és gyakorlott munkatársakat keres

az alábbi tevékenységekre:

— marketing és kereskedelem ellátása;

— információs és CAD/CAM rendszerek fejlesztése;

— számítógépes rendszerek szervizelése.

FIZETÉS: MEGEGYEZÉS SZERINT.

Jelentkezni lehet: január 4-től,

Pécs, Varsány u. 10. (Keresztes Gáborné).

Világ proletárjai, egyesüljetek!
vasárnapi Dunántúli Napló

AZ MSZMP BARANYA MEGYEI BIZOTTSÁGÁNAK LAPJA
Főszerkesztő: MITZKI ERVIN. Főszerkesztő-helyettesek: BÁLING JÓZSEF és LOMBOSI JENŐ
Kiadja a Baranya Megyei Lapkiadó Vállalat. Felelős kiadó: DR. JÁDI JÁNOS.
Szerkesztőség és kiadóhivatal: Pécs, 7601, Hunyadi út 11. Pf.: 134.
Telefon: 15-000. Szerkesztőség telex: 12-421. Kiadó telex: 12-320.
Készült a Pécsi Szikra Nyomdában. Pécs, Engel János u. 8. 7630. Telefon: 32-177. Telex: 12-211.
Felelős vezető: FARKAS GÁBOR. Terjeszti a Magyar Posta. Előfizethető: bármelyik hírlapkézbesítő postahivatalnál, a hírlapkézbesítőknél, a Posta hírlapüzleteiben és a hírlapelőfizetési és lapellátási irodánál (HELIR) Budapest XIII., Lehel u. 10/A. 1900, közvetlenül vagy postautalványon, valamint átutalással a HELIR 215-96162 pénzforgalmi jelzőszámra. Előfizetési díj egy hónapra 11,— Ft, negyedévre 33,— Ft, félévre 66,— Ft, egy évre 132,— Ft. Indexszám: 25054. ISSM 0133-2007.

Világ proletárjai, egyesüljetek!

Dunántúli Napló

XLV. évfolyam, 3. szám
1988. január 4., hétfő
Ára: 1,80 Ft

Az MSZMP Baranya Megyei Bizottságának lapja

A tartalomból:

Lakossági járőrök (5. oldal)

Lesz-e baranyai vártérkép? (5. oldal)



Tudnivalók utazásról, útlevélről (3. oldal)

Sok dolguk akadt a tűzoltóknak

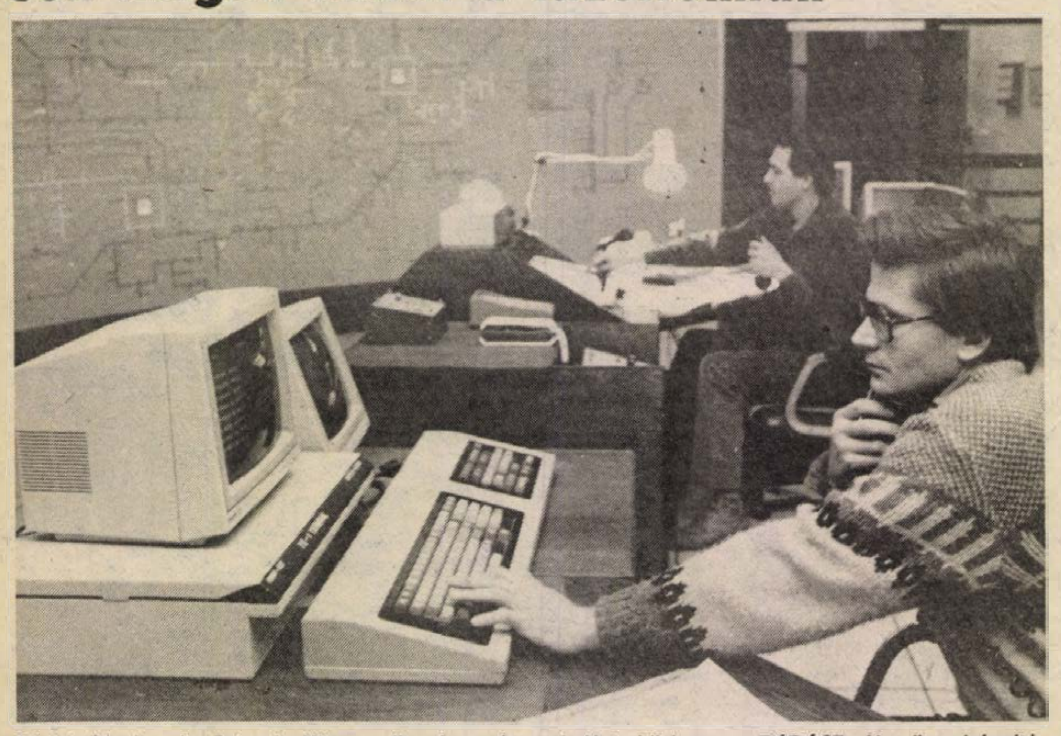

Dávid Sándor és Schaub Vilmos diszpécserek szolgálat közben a DÉDÁSZ új üzemirányító központjában

Ünnepi ügyeleti körkép

Tegnap hajnalban kezdték az évet a mecseki bányászok – Nagy betegforgalom az orvosi ügyeleteken

Nem kevesen voltunk, akik e hosszúra nyúlt ünnep valamennyi napján dolgoztunk. Tegnap, az utolsó „nem rendes" munkanapon körbehívtuk az ügyeleteket, s az ott dolgozóktól érdeklődtünk, mennyi munkájuk akadt az elmúlt napokban, sokan jelentettek-e be valamilyen hibát, sokan fordultak-e orvoshoz, nagy volt-e a forgalom a gyógyszertárakban. Természetesen változatos válaszokat kaptunk: voltak, akiknek nem túl sok dolguk akadt, s voltak olyanok, akiket non-stop kerestek.

A DÉDÁSZ ügyelete azok közé a szerencsések közé tartozik, akiket az ünnepek alatt nemigen kerestek – ez szerencsére azt jelenti, hogy nem volt hosszan tartó, nagy területet érintő áramszünet, sehol. Tegnap délutánig az elmúlt négy nap alatt mindössze hat hibabejelentés érkezett magánszemélyektől, s ezeket a hibákat el is hárították.

A DDGáz-hoz már jóval több hívás érkezett: százhúszonöten jelentettek be hibát, ebből tíz volt gázszivárgás, a többi fűtőkészülékek meghibásodása. A hibák jó részét megszűntették, a többi javításra mától kerül sor.

A PÉTÁV műszaki ügyeletese is arról számolhatott be, hogy az ünnepek alatt mindössze négy hibabejelentés érkezett hozzájuk, kettő Újmecsekaljáról, kettő Lvov-Kertvárosból. Mind a négy helyszínre kimentek, a hibát megjavították.

Az új esztendő első műszakját vasárnap hajnalban kezdték a mecseki szénmedence bányászai. Csaknem kétszáz ember szállt le a mélyművelésű bányákba, hogy átvizsgálják a fejtéseket. Szilveszter napjának délelőttjén még dolgoztak a bányászok, az év végi műszakok eredményeként az éves terven felül tízezer tonna fekete szenet raktak a csillékbe. Kétnapi pihenő után az első műszak dolgozói végigjárták a vágatokat, átvizsgálták a fejtésbiztosító berendezéseket, s ahol szükséges volt, elvégezték a javítást. Egyidejűleg nagy mennyiségű biztosító anyagot készítettek elő a ma induló termelő műszakok számára. A fenntartási munkák során korlátozott mértékben szenet is küldtek a felszínre, s ezzel megkezdődött az 1988. évi széntermelés.

A postán, a 03-as telefonhibabejelentőn tegnap 4, az előző napokban 4—5 készülék meghibásodását jelentették be, ezeknek a készülékeknek a javítását ma kezdik el. Ezzel szemben a négy nap alatt legalább nyolcvanan azért érdeklődtek a 03-on, hogy vajon nem rossz-e ismerőseik, barátaik telefonja, mert a hívott szám nem jelentkezik.

Nagy volt a forgalom a Lánc utcai orvosi ügyeleten, az orvosok, az éjszakások is, szinte non-stop dolgoztak. Máskor az átlagos betegforgalom napi 100–120 főt jelent, tegnap a fél napos forgalom már meghaladta ezt a számot. Legtöbben felsőlégúti panaszokkal vírus-infekcióval és hasi panaszokkal fordultak az ügyeletes orvosokhoz. Ebből következik, hogy az ügyeletes gyógyszertárakban is élénkebb volt a forgalom; a Kossuth utcai gyógyszertárban tegnap délelőtt nyolcvanan fordultak meg. A mentőknél különösebb, kirívó eseményekről nem számolhatunk be, a négy ünnepnapon a hívás nem volt több, mint máskor.

A POTE Gyermekklinikájának ügyeletén *dr. Szücs Magdolna* ügyeletes orvos szerint közepes volt a betegforgalom: az ünnepek alatt naponta százhúszan keresték fel a klinikát, elsősorban légúti megbetegedésekkel, fertőzéssel, töréssel.

Az elmúlt három napban sok dolguk akadt a tűzoltóknak. A vijjogó, szirénázó piros kocsik Pécsett és Komlón lakástűzhöz vonultak, Szentlőrincen egy égő személygépkocsit oltottak el Cserkúton pedig egy kigyulladt ház tetőszerkezetét. A tűzoltók életmentésben is részt vettek: Pécsett, a Sarohin tábornok út egyik épületének tetejéről szedtek le oda felmászott gyerekeket. Szerencsére valamennyiüket sikerült épségben lehozni, sérülés nem történt.

A Pannon Volán főmenetirányításától kapott tájékoztatás szerint a pécsi helyi és a helyközi forgalomban sem volt fennakadás, az autóbuszok késés nélkül közlekedtek. A MÁV Pécsi Igazgatóságához tartozó területen is rendben zajlott a forgalom, ahol indokolt volt, ott mentesítő vonatokat indítottak. Sajnos azonban az ünnepek nem múltak el rendkívüli esemény nélkül: tegnap 4.17 órakor az Er-

(Folytatás a 2. oldalon)

Ázsiai körúton az olasz kormány elnöke

Giovanni Goria olasz miniszterelnök szombaton egyhetes ázsiai körútra indult. Malajziát, Szingapurt, Indonéziát és Indiát érintő utazásán elkíséri Giulio Andreotti külügyminiszter, valamint egy főként üzletemberekből álló delegáció.

Előrejelzések szerint Goria elsősorban Suharto indonéz államfővel és Radzsiv Gandhi indiai miniszterelnökkel folytat majd politikai témájú megbeszéléseket. A körút első három állomására egyébként most első ízben látogat el hivatalosan olasz kormányfő.

Kim Jung Szam lemondott

Szombaton bejelentette lemondását *Kim Jung Szam*, az Újraegyesítés Demokratikus Pártja – az egyik legnagyobb dél-koreai ellenzéki tömörülés – elnöke, akit azonban a párt képviselői szerint minden bizonnyal visszaállítanak posztjára az UDP küszöbön álló, rendkívüli kongresszusán.

Kim Jung Szam lemondó nyilatkozatában közölte: magára vállalja a felelősséget azért, hogy a decemberi elnökválasztások előtt kudarcba fulladtak az ellenzék erőinek egyesítésére tett kísérletek, s emiatt nem sikerült eltávolítani a katonai rezsimet az ország éléről. A hírt közlő Kyodo japán hírügynökség mindazonáltal idézte a párt több vezető képviselőjét, akik szerint Kimet „bizonyosan" ismét megválasztják az UDP elnökévé a párt január 6-ára összehívott, rendkívüli kongresszusán, mivel „ez szolgálja leginkább az ellenzéki pártok egységét az idei évre meghirdetett parlamenti választások előtt".

Január 8-án: nyitó svábbál

Nemzetiségi farsang Baranyában

Eseményekben gazdag nemzetiségi farsangra készülnek Baranyában: népi hagyományokat keltenek életre, német és délszláv együttesek lépnek fel, svábbálokat és sokácbálokat rendeznek. Az ötvennapos vigalmi időszakot a január 8-i svábbál nyitja meg; ezt a német nemzetiségi klub szervezi a pécsi Nádor Szállóban. Január és február minden hetében lesz bál Baranya valamelyik nemzetiségi településén. A németek báljain rendszerint fúvósmuzsikára vagy sramlizenére „cepedliznek" a vendégek, a délszlávok báljain pedig tamburaszóra járják a kólót — a balkáni eredetű körtáncot – a farsangolók.

Hazánk legnagyobb nemzetiségi megyéjében hagyománnyá vált, hogy a németek és a délszlávok a maguk jellegzetes módján ülik meg – pontosabban: táncolják végig – a farsangot. Ezek az összejövetelek jelentős társadalmi eseményei is a nemzetiségi lakosság életének. Alkalom arra, hogy találkozzanak egymással a különböző nemzedékek képviselői, az ország másmás részein – vagy éppen külföldön – élő rokonok, barátok, ismerősök.

Nagy érdeklődés előzi meg a baranyai nemzetiségek farsangi játékait is. Mohácson február 24-én rendezik meg a délszlávok télűző-tavaszköszöntő ünnepét, amikor kürtök rikoltása, kereplők berregése és láncos botok csörgetése közepette végigvonulnak a városon az állatbőrökbe öltözött, faálarcot és ökörszarvat viselő busók. Külföldről is sok vendéget várnak a nevezetes busójárásra. A németek farsangi játékait inkább a móka jellemzi, ilyen például a Mágocson felújított narretag, azaz bolondok napja. A zselici Boldogasszonyfán díszes sváb népviseletbe öltöztetett bábuk lakodalmas menetét rendezik meg farsangkor.

Rabatban tanácskozik a Jeruzsálem-bizottság

A marokkói fővárosba hétfőre összehívták az Iszlám Konferencia Szervezetének Jeruzsálem-bizottságát, hogy megvitassa az Izrael által megszállt területeken kialakult feszült helyzetet.

Sarifuddin Pirzada, a szervezet főtitkára már megérkezett Rabatba, hogy előkészítse a tanácskozást, amelyet II. Hasszán marokkói uralkodó, a Jeruzsálem-bizottság soros elnöke javasolt még december közepén, amikor az izraeli önkényuralom elleni tiltakozások során Ciszjordániában és a Gáza-övezetben az izraeli katonaság megölt több mint 20 palesztint és több mint ezret letartóztatott.

A megszállt területeken szombaton viszonylagos nyugalom volt, bár Jeruzsálem arabok lakta részében és Ramallahban palesztinok tiltakoztak amiatt, hogy az el-Fatah napja alkalmából az izraeli hatóságok rendkívüli biztonsági intézkedéseket léptettek életbe — egyebek között a katonaság létszámát megháromszorozták. Ramallahban és Kelet-Jeruzsálemben folytatódtak a letartóztatások, mivel az arab kereskedők nem nyitották ki üzleteiket az izraeli megtorló intézkedések elleni tiltakozásul.

Szombaton Irán-barát fegyveresek bázisait lőtték Libanon déli részén izraeli katonák — jelentették libanoni rendőrségi források. Az izraeli határtól 13 kilométerre fekvő dél-libanoni Maidun települést két izraeli Cobra típusú helikopter támadta. Az izraeliek több levegő-föld rakétát lőttek ki, valamint gépfegyverből tüzet zúdítottak a Hezbollah Irán-barát szervezet ottani támaszpontjára. Az izraeli tűzérség lőtte a településre vezető — a libanoni katonaság által ellenőrzött — utat is. Hírügynökségi jelentések szerint a támadásban több ember meghalt, illetve megsebesült.



Az új esztendő első állat- és kirakodóvására volt tegnap Pécsett (Tudósításunk az 5. oldalon)

Proksza László felvétele

Ünnepi ügyeleti körkép



Ügyeleti ambulancia a Pécsi Gyermekklinikán

(Folytatás az 1. oldalról)

dősmecske és Pécsvárad között közlekedő vonat mozdonya és egyik személykocsija kisiklott. Sérülés nem történt, az utasok továbbutazását autóbuszokkal oldották meg. A vasúti pálya 11 órára szabadult fel, a kisiklás okát viszgálják.



Időben indultak a járatok a Volán autóbuszpályaudvarról
Fotó: Proksza László

A pécsi Hírgépnél nem tartottak tegnap ügyeletet, emiatt rengetegen hívták a posta telefonos tudakozóját, de hát segíteni ők nem tudtak... A Hírgép antennaügyeletén is csupán egy telefon-üzenetrögzítő fogadta a hívásokat, a segítség így csak mától kezdődhet. Ügyelet ugyan a Gelkánál sem volt tegnap, de az anyagok, alkatrészek átárazása miatt többen dolgoztak. Amennyiben ezt sikerül befejezniük ma reggelig, úgy hétfőtől a szokásos időszakban várják a „kuncsaftokat."

A Pécsi Ingatlankezelő Vállalatnál nem hét végi, hanem év végi ügyeleti szolgálatot tartottak, mely december 24-től, tegnap estig tartott. Nem feleslegesen, hisz ezekben a napokban rengeteg bejelentést kaptak. *Grisnik János* ügyeletvezető szerint annyit, mint máskor egy hónap alatt. A majd száz panasz zöme szennyvízdugulást, világítási gondokat jelzett, de nem volt ritka, hogy szemétledobó duguláshoz – ezt kivétel nélkül a csúzdába dobott karácsonyfa okozta – kellett kivonulniuk. A több mint egyhetes ügyeletben húszan dolgoztak felváltva.

D. Cs.—R. N.

Kétszázöt OTP-fióknál nyitható külön utazási számla

Az Országos Takarékpénztár Budapesten 35, vidéken – elsősorban a megyeszékhelyeken és a nagyobb városokban – összesen 170 fiókot jelölt ki, amelyeknél január 4. és március 31. között külön utazási számlát nyithatnak a devizatulajdonosok. Erről a feljogosított OTP-irodák ajtaján tájékoztatják az ügyfeleket.

Külön utazásiszámla-tulajdonos lehet minden, személyi igazolvánnyal rendelkező magyar állampolgár, s a számlán elhelyezett összegnek sem alsó, sem felső határt nem szabtak. A deviza 75 százalékát érvényes útlevél birtokában korlátozás nélkül felhasználhatják külföldi utazás céljára a számlatulajdonosok, 25 százalékát az elhelyezéskor forintban kifizetik. A számlán levő összeg – ha legalább hat hónapra lekötik – kamatozik, az OTP pedig kezelési költséget számít fel. Fontos tudnivaló, hogy a takarékpénztár nemcsak papírpénzt és csekket, hanem érméket is elfogad, ám ennek 10 százalékát, mint a világon a pénzintézetek általában, felszámítja kezelési költségként. Ezt az összeget az ügyfelek forintban fizetik ki.

Kommentár

Döntő szakasz

Hétfő reggel, a munkaidő kezdetekor döntő szakaszához érkezik a peresztrojka, a szovjetunióbeli reformfolyamat. Jóllehet a vállalatok működését szabályozó új törvény már elsejével hatályba lépett, akárcsak nálunk, a Szovjetunióban is csak január 4-én kezdődik a lényegi munka. S akárcsak nálunk, ott is számos újdonsággal köszönt be 1988.

Szovjet és külföldi elemzők egyetértenek abban, hogy a reform csakis a gazdasági fejlődés ütemével mérhető – legalábbis abszolút számokban. Az eddigi lépések, a belpolitika és gazdasági életben végbement változások csak azt a célt szolgálhatták, hogy előkészítsék a hatalmas ország minden sarkára kiterjedő megújulást. Ennek tartópillére pedig nem lehet más, mint a gazdaság korszerűsítése, hosszú távú fejlődésének megalapozása. A vállalatok mostantól már nem csak „kísérleti jelleggel" hanem törvényes keretek között, mindenhol egyforma játékszabályok szerint, maguk határozhatnak egy sor olyan kérdésben, amelyeket eddig felsőbb irányító szervek döntöttek el — sokszor a szükséges információk nélkül, néha többezer kilométer távolságból.

A teljes önelszámolás rendszere szerint a vállalatoknak törekedniük kell majd saját nyereségük növelésére, hiszen ezekből az alapokból lehet csak biztosítani a szociális és gazdasági gyarapodást, részben a technológiai fejlődést is. A korábbi tervutasításos mechanizmus egyes elemei átmenetileg azonban még megmaradnak, a minisztériumok a veszteséges vállalatok támogatására még átcsoportosíthatják a máshol megtermelt jövedelmet. Ez a kettősség várhatóan rövid életű lesz, s a Moszkvában székelő több mint száz össz-szövetségi minisztérium és országos hatáskörű szerv közül is jó néhány fölöslegessé válik majd.

Tagadhatatlan ugyanakkor az is, hogy egy ilyen mértékű reform bizonyos kockázattal is jár. Lehetetlen mindent előre kiszámítani, s az irányító apparátusban dolgozó 18—20 millió ember gondolkodásmódja sem alakítható át egycsapásra. A következő évek fogják csak megmutatni, mennyire volt körültekintő az átalakítás előkészítése, vajon helyesen ismerték-e fel a terveket kidolgozó közgazdászok a gazdasági és társadalmi szükségszerűségeket.

Újévi köszöntőjében Mihail Gorbacsov is szól az átalakítás és a világpolitikai helyzet összefüggéseiről. Magyarország azonban nem csak ilyen áttételesen érdekelt a szovjet gazdasági sikerek ben, hiszen alapvető érdekünk, hogy korszerűsödjenek a két ország közti együttműködés formái, nem is beszélve a KGST modernizálásáról. Eddig is figyelemmel kísértük a szovjetunióbeli változásokat, ám aligha túlzás azt állítani, hogy most minden kis hírt még alaposabban kell majd átolvasni. Nem „tiszteletből" hanem azért, mert valóban döntő szakaszához érkezett a peresztrojka.

Horváth Gábor

24 ÓRA A NAGYVILÁGBAN

Vezércikk a Salzburger Nachrichtenben

Lemondásra szólította fel Kurt Waldheimet

Az elnök háborús szerepét bizottság vizsgálja

Ausztria egyik vezető konzervatív napilapjának főszerkesztője lemondásra szólította fel Kurt Waldheim államfőt. Ez a Waldheim elleni leghevesebb támadás azóta, hogy karácsonykor Kurt Blecha osztrák belügyminiszter kijelentette: véleménye szerint az államelnöknek vissza kellene vonulnia.

A Salzburger Nachrichten főszerkesztője újévi vezércikkében rámutatott: Waldheimnek a háborús múltjával kapcsolatos bírálatokra adott válaszai nem bizonyultak megnyugtatónak s az ügy, amely az államelnök személyes tragédiája, még nagyobb tragédia a nemzetre.

Mint ismeretes, az 1986-ban, a konzervatív Osztrák Néppárt jelöltjeként megválasztott államfő csak utólag, küföldi, főként amerikai közléseket követően erősítette meg, hogy 1941–45. között egy háborús bűnöket elkövetett német hadseregcsoport tisztjeként szolgált a Balkánon. Az amerikai kormány ezek után megtiltotta beutazását az országba. Nincs bizonyíték arra, hogy a korábbi osztrák külügyminiszter és ENSZ-főtitkár személyesen háborús bűnöket követett volna el, de visszatetszést keltett védekezése, amikor arról beszélt, hogy a hitleri hadseregben „csak a kötelességét teljesítette". Ez súlyosan sérti a nácizmus áldozatait, mutatott most rá a konzervatív osztrák lap.

Nagy feltűnést keltett, hogy a minap Karl Blecha, az Osztrák Szocialista Párt alelnöke, belügyminiszter nyilatkozott úgy a Die Presse című bécsi polgári lapban, hogy „személyes véleménye szerint" Waldheimnek le kellene mondania. A Szocialista Párt koalícióban kormányoz a Néppárttal, amelynek elnöke, Alois Mock alkancellár állt annak idején Kurt Waldheim jelölése mögött.

A Salzburger Nachrichten emlékeztet arra, hogy idén, amikor megemlékeznek Ausztria náci megszállásának 50. évfordulójáról, a Waldheim-ügy fokozottan a figyelem középpontjába kerül majd.

Kurt Waldheim háborús szerepét – az osztrák kormány kezdeményezésére, az elnök hozzájárulásával – nemzetközi történész-bizottság vizsgálja, amely várhatóan január végén hozza nyilvánosságra jelentését.

-ǂ- *HANOI: 1987-ben a kambodzsai népi fegyveres erők 8579, Thaiföld felől betörő ellenzéki fegyverest tettek harcképtelenné – adja tudtul az SPK kambodzsai hirügynökségnek a tavalyi harcokról közzétett jelentése. Az összegzés – amilyet első izben hoztak nyilvánosságra – a továbbiakban megemlíti: a thai légierő tavaly 811 alkalommal végzett felderitést Kambodzsa területe felett. A thai haditengerészet összesen 864 alkalommal sértette meg Kambodzsa területi vizeit. Az SPK jelentése a saját veszteségekről nem tudósit.*



Árvíz Honolulúban. Rövid idő alatt több mint fél méter eső hullott váratlanul, amely házakat rombolt le, autókat tört össze.
(Telefoto: AP—MTI—KS—DN)

Vonatrobbantás Mozambikban

A mozambiki hírügynökség szombati közleménye szerint 22 fő életét vesztette, 71 személy pedig megsebesült csütörtökön egy személyvonat ellen végrehajtott robbantásos merénylet során. Roelof (Pik) Botha dél-afrikai külügyminiszter ugyancsak szombaton, kormánya nevében elhatárolta magát a Renamo terrorszervezet merényletétől. Mozambiki sajtójelentések Dél-Afrikát teszik felelőssé az akcióért, utalva arra, hogy a két ország között 1984-ben kötött meg nem támadási egyezmény ellenére Pretoria továbbra is támogatja a Renamot.

A kormányellenes szervezet csütörtökön aknát helyezett el egy vasútvonalon, az ország északnyugati részében lévő Maomba térségében – adta hírül az AIM mozambiki hírügynökség. A robbanás következtében kisiklott egy mintegy 1500 munkást szállító vonat; legkevesebb 22 személy életét vesztette, s hetvennél többen megsérültek. A kisiklott vonatot ezután megtámadták a Renamo egységei, az utasokat kifosztották, s több személyt elraboltak.

•

-ǂ- JERUZSÁLEM: Az izraeli légierő szombaton éjjel támadást intézett a PFSZ és a Népi Front Palesztina Felszabadításáért Főparancsnokság (PFLP) nevű palesztin csoportok két tábora ellen Szidon dél-libanoni kikötőváros mellett, illetve a közeli Suf-hegységben. A bevetésben repülőgépek és helikopterek vettek részt.

-ǂ- PÁRIZS: Norodom Szihanuk herceg, volt kambodzsai államfő azzal a kéréssel fordult Hun Sen kambodzsai miniszterelnökhöz, hogy januárra tervezett újabb találkozójuk helyszínét változtassák meg, ne Phenjanban, hanem Franciaországban tartsák következő tárgyalásukat. A hírt Szihanuk egyik munkatársa közölte szombaton a francia fővárosban.

-ǂ- *ÚJ-DELHI: Véres terrorista gyilkosságokkal köszöntött az újév Pandzsáb indiai szövetségi államra. A szombati lapok jelentése szerint szikh fegyveresek az elmúlt huszonnégy órában tizenkilenc embert öltek meg és további ötöt sebesítettek meg Pandzsáb különböző körzeteiben. A pandzsábi gyilkosságok közül a legvéresebb egy kilenctagú család kiirtása volt Csimabat faluban. Az áldozatok között három kiskorú gyermek is van.*

-ǂ- TEL AVIV: Izraelben vasárnap közölték, hogy szabadon bocsátanak 186 palesztint, akik a megszállt területeken zajló tiltakozó megmozdulások során, decemberben vettek őrizetbe. Bejelentették, hogy kiutasítottak 9 palesztin politikust a megszállt területekről, valamennyien a decemberi Izrael ellenes tiltakozó mozgalom vezetői voltak.

-ǂ- *KABUL: Az afgán kormány újabb élelmiszerszállitmányt juttatott el az ország keleti részén fekvő Hoszt városába, amelyet a kormányerők 1987 utolsó napjaiban szabaditottak fel az ellenforradalmi blokád alól.*

AGROKER ÁRUHÁZ, (Pécs, Közraktár u. 7/A.)
▲ ELADÓ-PÉNZTÁROSOKAT, valamint
▲ SZAKKÉPZETT, KATONAVISELT FÉRFIELADÓKAT
keres
JELENTKEZÉS: a helyszínen.

Tájékoztató az 1988. január 1-jén érvénybe lépő külföldi utazásról és az útlevélről szóló rendelkezésekről

A közvéleményt már hosszabb idő óta foglalkoztatja a külföldre utazás jogának változása. A Magyar Népköztársaság Elnöki Tanácsának 25. számú törvényerejű rendelete a külföldre utazásról és az útlevélről – mely 1988. január 1-jével lépett hatályba – mindenképpen megfelel a várakozásnak és találkozik a lakosság érdekével.

A magyar állampolgárnak *alapvető joga*, hogy külföldre utazzon, mely joga csak kivételesen – a törvényerejű rendeletben meghatározott esetekben – az állam biztonsága, a közrend és mások jogainak indokolt védelmében korlátozható.

A korlátozás leszűkült és a lakosság igen kis részét érinti. Az állampolgár saját maga el tudja dönteni, hogy utazási joggal nem rendelkezik, mert a törvényerejű rendeletben foglalt valamelyik kizáró ok hatálya alá esik. Elkerülhető az elutasítást kiváltó kérelem benyújtása, az illeték lerovása, figyelembe véve, hogy az illetékekre vonatkozó jogszabályok szerint az illeték értéke ez esetben nem utalható vissza.

A lakosság tájékoztatása érdekében szükséges ezen okok részletes ismertetése.

Ki nem kaphat?

Nem adható útlevél annak,

a) aki ellen olyan bűncselekmény miatt van folyamatban büntető eljárás, amelyre a törvény három évi szabadságvesztésnél súlyosabb büntetést rendel;

b) akit végrehajtandó szabadságvesztésre ítéltek, vagy a szigorított őrizetét rendelték el, és azt még nem töltötte le;

c) aki bűncselekmény elkövetése miatt körözés alatt áll, vagy ellene elfogatóparancsot bocsátottak ki.

Nem adható továbbá útlevél annak sem,

a) aki a korábbi küföldre utazása alkalmával a Magyar Népköztársaság jogszabályait súlyosan megsértette;

b) akit végrehajtandó szabadságvesztésre ítéltek és büntetett előéletű (aki szabadságvesztés büntetését letöltötte, de nem mentesült a büntetett előélethez fűződő hátrányos jogkövetkezmények alól);

c) aki rendőrhatósági kényszerintézkedés hatálya alatt áll.

A jogszabály ezen utóbbi három esetben *kivételesen*, méltánylást érdemlő ok vagy okok fennforgása esetén lehetővé teszi korlátozott területi érvényességű, egyszeri utazásra jogosító útlevél kiadását.

A lényegében abszolút elutasítási okokon túlmenően a jogszabály tartalmaz relatív elutasítási okokat is. Ezen okok fennforgása esetén a rendőrhatóságnak mérlegelési joga van.

Ebből kiindulva *megtagadható* az útlevél kiadása attól,

a) akinek a külföldre utazása az állam biztonságát veszélyezteti;

b) aki ellen olyan bűncselekmény miatt van folyamatban büntető eljárás, amelyre a törvény három évi szabadságvesztésnél súlyosabb büntetést rendel;

c) büntetett előéletű (akit viszont végrehajtandó szabadságvesztésre ítéltek és büntetett előéletű, arra a már fentebb említett kivételes elbírálás lehetősége vonatkozik);

d) aki pártfogó felügyelet alatt áll;

e) akinek büntető ügyben hozott határozat alapján az állammal szemben tartozása áll fenn;

f) aki a jogerős bírósági határozattal megállapított tartási kötelezettségének nem tesz eleget, és ezért vele szemben végrehajtást rendeltek el;

g) akivel szemben jelentős értékű vagyoni kötelezettség nem teljesítése miatt végrehajtást rendeltek el, vagy aki ellen jelentős mértékű adózási kötelezettség elmulasztása miatt eljárás van folyamatban;

h) a külföldön élő magyar állampolgártól, aki a korábbi beutazása alkalmával a Magyar Népköztársaság jogszabályait súlyosan megsértette, illetőleg, akit külföldön olyan bűncselekmény miatt ítéltek el, amely a magyar törvény szerint is bűncselekmény, vagy akit kiutasítottak;

i) aki a Magyar Népköztársaság államhatárát engedély nélkül vagy meg nem engedett módon lépte át, illetőleg a külföldre utazás és a külföldön tartózkodás szabályainak kijátszásával külföldön maradt és a külföldre távozása óta öt év még nem telt el.

Az e), f) és g) pontok alkalmazásának, azaz ezen pontokra való hivatkozással történő elutasításnak akkor van helye, ha az állampolgár külföldre utazása – a vagyoni helyzetét is figyelembe véve – a követelés kielégítését veszélyeztetné.

A tartási kötelezettség, illetőleg a jelentős (büntetőjogunk szerint jelenleg 200 ezer forintot meghaladó) értékű vagyoni kötelezettség nem teljesítése csak annak a kérelmére vehető figyelembe, akinek érdekét a külföldre utazás sértené. A rendőrhatóság tehát nem vizsgálja hivatalból, hanem ezt kérni kell, mégpedig attól a rendőrkapitányságtól, ahol az utazni szándékozónak vagy már útlevéllel rendelkezőnek az állandó lakcíme van.

Minden országba, többször is

Magyar állampolgár az útlevélhatóság által kiállított érvényes útlevéllel utazhat külföldre. Az útlevél – az érvényességi idején belül –, *a világ összes országába többszöri utazásra jogosít.*

A külföldre utazás alapvető joggá válásán túlmenően ez a másik igen lényeges változás. Már 1984. évtől folyamatosan bevezetésre került az egységes útlevél (a korábbi piros és világoskék helyett), melyben szocialista és nem szocialista relációban történt a kiutazás engedélyezése. Az új jogi szabályozás szerint nincs ilyen elkülönítés. A többszöri utazás lehetősége eddig csak öt európai szocialista ország vonatkozásában állott fenn, míg a jövőben engedélyezett utazások esetében a többszöri utazás minden ország vonatkozásában lehetséges.

Az útlevél a kiállítástól számítva *öt évig érvényes*. Az érvényességi idő a korábban kiadott útlevelek esetében is öt év. Ebből adódóan vannak olyan régi útlevelek is (piros és világoskék) az állampolgárok birtokában, melyek 1988. évben még érvényesek. Utazásra viszont csak akkor alkalmasak, ha bennük kiutazásra jogosító bélyegzőlenyomat található, de csak azokba az országokba, melyek a bélyegzőlenyomatban szerepelnek.

Az 1984. évtől kiadásra került és jelenleg is használatos (ún. szilvakék) útlevelek érvényesek, de kiutazásra csak akkor jogosítanak, ha szocialista viszonylatú bélyegzőlenyomat található a 13. oldalon, vagy az utazni szándékozó birtokában van a nem szocialista országokba szóló külön lapos kiutazási engedély. Ezek is az útlevél érvényességéig felhasználhatók.

A január 1-jétől kérelmezett utazások ismét bélyegzőlenyomat alkalmazásával kerülnek engedélyezésre. Ezen bélyegzőlenyomat szövege tartalmazza a világ összes országába a többszöri kiutazás lehetőségét.

Hol kell kérni?

Az útlevél-ügyintézés egyidejű decentralizálása folytán a kérelmeket *az állandó lakcím szerinti városi rendőrkapitányságok igazgatásrendészeti osztályain* kell benyújtani. Az IBUSZ útlevél-ügyintézési feladata megszűnik. A rendőr-főkapitányságok igazgatásrendészeti osztályain útlevél ügyintézése a II. fokú útlevél hatósági feladatokra, a külföldön letelepedés iránti kérelmek és hazatérés engedélyezése iránti kérelmek elbírálására korlátozódik.

A kérelmezés az újonnan rendszeresítésre kerülő kérelem-űrlap felhasználásával történik, melyet a postahivatalok árusítanak. (Átmenetileg a jelenlegi űrlapok is felhasználhatók.) A kérelemhez mellékelni kell minden esetben egy évnél nem régebbi igazolványfényképet. Amennyiben 1984. január 1-seje után kiadott (szilvakék) útlevél birtokában van a kérelmező, úgy 1 db, amennyiben korábbi (világoskék vagy piros, vagy egyáltalán nincs útlevele), úgy 2 db igazolványképet kell mellékelni. Minden esetben mellékelni kell az útlevelet (útleveleket) és a külön jogszabályban megállapított illetéket. Az illeték egységesen 500,– Ft (ötszáz Ft), függetlenül attól, hogy a kérelmező rendelkezik-e útlevéllel vagy sem. Munkáltatói javaslat nem szükséges.

A kérelmet a kérelmezőnek kell benyújtania. Együttélő családtagok esetében a kérelmet a szülő, a házastárs, vagy a nagykorú gyermek is benyújthatja. A személyi igazolvány (személyi igazolványok) bemutatása minden esetben kötelező. (14 éven aluli kérelmező esetében személyi lap.)

Megszűnt annak lehetősége, hogy a 14 éven aluli gyermek a szülő útlevelében szerepeljen. *Életkorra való tekintet nélkül jogosultak az állampolgárok útlevélre.* Természetesen a korábban kiadott útlevelekben szereplő gyermekek a szülővel együtt utazhatnak az érvényességi időn belül, a kiutazási engedélyben feltüntetett országokba, kivéve, ha a gyermek időközben betöltötte a 14. életévét.

A kiskorú (18 éven aluli) vagy gondnokság alatt álló részére a szülő, vagy a gondnok kéri az útlevelet. Ez esetben mellékelni kell a szülőnek (törvényes képviselőnek) a közjegyző, a gyámhatóság vagy az útlevélhatóság előtt tett hozzájáruló nyilatkozatát. A szülők közös háztartásában élő kiskorú esetében mindkét szülő hozzájáruló nyilatkozata szükséges. Nincs szükség annak a szülőnek a hozzájáruló nyilatkozatára, akinek szülői felügyeletét megszüntették, vagy szülői felügyeleti joga szünetel. Ezen ténynek azonban a felügyeletet gyakorló szülő által tett hozzájáruló nyilatkozatban szerepelni kell, továbbá be kell mutatni a gyermek elhelyezéséről szóló bírósági határozatot. A kiskorúnak önálló útlevéllel való rendelkezése egyúttal felveti a szülők fokozott felelősségét.

Az ügyintézési idő a kérelem benyújtásától számított *harminc nap.* Soron kívüli elbírálásra csak indokolt esetben (szolgálati érdek, haláleset, súlyos betegség stb.) van lehetőség.

Az új jogi szabályozás *elkülöníti az utazási jogot a valutáris feltételektől.* Az államhatárt csak az a magyar állampolgár lépheti át, aki a külföldre utazáshoz szükséges – külön jogszabályban meghatározott – legális eredetű anyagi feltételekkel rendelkezik. Az útlevél iránti kérelem elbírálásánál nem képezi vizsgálat tárgyát, hogy a kérelmező rendelkezik-e a külföldön tartózkodáshoz szükséges külföldi fizetőeszközzel. Ez a tényleges utazás feltétele, az ellenőrzésre pedig a vám- és pénzügyőrség jogosult. Az említett külön jogszabály alatt a Pénzügyminisztérium tárgybani rendelkezése értendő.

Az útlevél magáncélból az érvényességi idején belül – jogszabályban meghatározott kivétellel – utazásonként legfeljebb *kilencven napi külföldön tartózkodásra* jogosít. A külföldön tartózkodás meghosszabbítására a kiállító hatóság, illetőleg a külképviseleti szerv jogosult.

Külön engedély nélkül jogosult kilencven napot meghaladó külföldön tartózkodásra

a) a nyugdíjas, illetőleg az öregségi nyugdíjkorhatárt betöltött személy, az útlevél érvényességi idején belül;

b) a szolgálati célból kiküldöttel együtt külföldön tartózkodó családtagja, a kiküldetés időtartama alatt;

c) a külföldön engedéllyel munkát vállaló személy és a vele együtt külföldön tartózkodó családtagja, valamint az, aki külföldön engedéllyel tanulmányokat folytat, az engedély határidejének a lejártáig.

Vízumbeszerzés

Azon országokba történő utazáshoz, melyekkel hazánk nem kötött vízummentes utazási egyezményt, vízum szükségen. Vízum beszerzését a minisztériumok, országos hatáskörű szervek, társadalmi szervezetek, illetőleg az érdekképviseleti szervek országos szervei, valamint a nemzetközi utazások üzletszerű szervezésére és közvetítésére jogosult jogi személyek végezhetik. A Magyar Népköztársaságnak vízummentes utazási egyezménye van a szocialista országokkal, a nem szocialista országok közül (magánutazásokra is vonatkozóan) Ausztriával, Ciprussal, Finnországgal, Máltával és Svédországgal. Lényeges, hogy a legtöbb ország belső joga szerint külföldi csak harminc napig tartózkodhat külön engedély nélkül. Ezért célszerű a külföldi tartózkodás megkezdésekor az adott ország hatóságaitól erre vonatkozóan tájékoztatás kérése.

A magáncélú utazáshoz szükséges vízumot az utazó személyesen vagy közeli hozzátartozója (Ptk. 685. § b) pont) útján is beszerezheti.

Az IBUSZ Baranya Megyei Irodája (Pécs, Széchenyi tér 8.), valamint a harkányi és komlói kirendeltsége vállalja egyéni utazások céljából is a vízum beszerzését. Gazdasági munkaközösségek és más magánvállalkozók vízumoztatási ügyintézést nem végezhetnek.

Az útlevél, mint a külföldre utazás egyik feltétele, ténylegesen a céljának megfelelően használható. Ettől eltérő magatartás, vagy már az útlevél birtokában keletkező elutasítási ok, szankciókat vonhat maga után.

Az elkövetéstől *legfeljebb öt évig kizárható a külföldre utazásból,* aki

a) a hatóság félrevezetésével kísérelt meg útlevelet szerezni, vagy az útlevél iránti kérelemben valótlan adatot közölt;

b) az útlevelével visszaélt, így különösen a korábbi külföldi tartózkodását önkényesen meghosszabbította, vagy külföldön engedély nélkül munkát vállalt;

c) akinek az útlevele neki felróható okból elveszett vagy megsemmisült;

d) a külföldre utazáshoz szükséges anyagi feltételek hiányában utazott külföldre, vagy kísérelte meg a kiutazást;

e) a külföldre utazása során a vám- vagy a devizaszabályokat megsértette;

f) külföldre utazással kapcsolatban, vagy külföldön bűncselekményt követett el, amely miatt a felelősségét megállapították és az a magyar törvény szerint is bűncselekmény;

g) elősegítette magyar állampolgár öt éven belül megvalósított jogellenes külföldre távozását, illetőleg külföldön maradását.

Az útlevelet *be kell vonni,*

a) ha a jogszabály szerint útlevél nem adható (abszolút elutasítási ok keletkezik);

b) ha az útlevelet meghamisították;

c) ha az útlevél annyira megrongálódott, hogy alkalmatlanná vált a külföldre utazáshoz felhasználásra, illetőleg a személyazonosság megállapítására;

d) ha a szolgálati útlevélre való jogosultság megszűnik.

Továbbá *bevonható azokban az esetekben is,* amikor az útlevél kiadása után jut az útlevélhatóság tudomására olyan ok, melyben az útlevélhatóságnak mérlegelési joga van, vagy az állampolgár olyan magatartást tanúsított, avagy olyan cselekményt követett el, amely a külföldre utazásból való kizárást is maga után vonhatja.

Az új jogi szabályozás tételesen tartalmazza a szolgálati útlevélre jogosultak körét. Szolgálati útlevelet az ország területére vonatkozó illetékességgel a Budapesti Rendőr-főkapitányságtól lehet kérni. A szolgálati útlevél nem tévesztendő össze az eddigiekben is ismeretes magánútlevéllel történt szolgálati célú utazásokkal.

Megszűnik a magánútlevelek esetében a szolgálati célú elkülönülés. A magyar állampolgár szolgálati célból is utazhat külföldre a birtokában lévő, a világ összes országába érvényes útlevéllel, de az utazáshoz szükséges anyagi feltételnek való megfelelés az államhatár átlépésének ez esetben is feltétele. Eltérés csupán annyiban van, hogy – amennyiben az utazni szándékozó még nem rendelkezik a világ összes országába, többszöri utazásra jogosító útlevéllel – úgy a küldő szerv is kérheti a többszöri kiutazásra jogosító magánútlevelet a székhelye szerinti rendőrkapitányságtól. Ez esetben viszont az erre vonatkozó igazolás is szükséges. A kérelmet a küldő szerv és a kérelmező nyújthatja be.

Amennyiben a küldő szerv kér szolgálati utazás céljából magánútlevelet, az utazás megtörténte után az útlevél az állampolgárnál marad, és a továbbiakban magáncélú utazásokra is használható. A küldő szerv részéről történő kérelmezésnek egyébként csak akkor van szerepe, ha a küldendő személy állandó lakcíme nem a küldő szerv székhelye szerinti rendőrkapitányság illetékességi területén van.



Vámvizsgálat a drávaszabolcsi határátkelőhelyen Fotó: Proksza László

A kishatárforgalomban nincs változás

Az új jogi szabályozás nem érinti a Magyar Népköztársaság Kormánya és a Jugoszláv Szocialista Szövetségi Köztársasáa Kormánya között a kishatárforgalom szabályozásáról kötött egyezmény alapján kiadott határátlépési engedéllyel történő utazásokat. Csupán tájékoztatás céljából szükséges megemlíteni, hogy az egyezmény mellékletében feltüntetett városokban és községekben állandó lakóhellyel rendelkezők évenként nyolc utazásra jogosultak és minden utazás alkalmával tíznapi tartózkodást tesz lehetővé, továbbá a határforgalmi sávon kívül nem tartózkodhatnak. Az utazások anyagi feltételei változatlanok.

Az útlevél, illetve az egyéb útiokmány elvesztését, megsemmisülését, eltűnését, vagy ha azt külföldi hatóság elvette, haladéktalanul *jelenteni kell az azt kiállító szervnek* külföldön a külképviseleti szervnek.

Az elkészített útlevelek kikézbesítése az állam költségén történik. A gyorsabb ügyintézés céljából a kérelmező részére megcímzett, bélyeg nélküli boríték benyújtása célszerű.

Végezetül szükséges a városi rendőrkapitányságok ügyfélfogadási rendjének ismertetése, mely úgy nyert kialakítást, hogy a lakosság igényének megfeleljen.

Rendőrkapitányság, Pécs	
hétfő, szerda, péntek	8–12 óráig
kedd, csütörtök	8–18 óráig
Rendőrkapitányság, Komló	
kedd, csütörtök, péntek	8–12 óráig
hétfő, szerda	8–18 óráig
Rendőrkapitányság, Mohács	
kedd, szerda, péntek	8–12 óráig
hétfő, csütörtök	8–18 óráig
Rendőrkapitányság, Siklós	
kedd, csütörtök, péntek	8–12 óráig
hétfő, szerda	8–18 óráig
Rendőrkapitányság, Szigetvár	
kedd, csütörtök, péntek	8–12 óráig
hétfő, szerda	8–18 óráig

Az ügyfélfogadási időtartamok a személyi igazolvány, gépjárművezetői engedély, gépjármű forgalmi engedély és más igazgatásrendészeti ügyekre is vonatkoznak.

A sorbanállások elkerülése végett a rendőrség kéri a lakosságot, hogy útlevélügyével a hatályba lépést követően ne azonnal forduljon a városi rendőrkapitányságokhoz. Tömeges kérelmezések esetén nem lesz lehetőség a törvényes 30 napon belüli ügyintézésre.

Dr. Kollár László r. alezredes,
osztályvezető

HÍREK

JANUÁR 4., HÉTFŐ

Szeretettel köszöntjük névnapjuk alkalmából TITUSZ nevű kedves olvasóinkat

A Nap kél 7.32 — nyugszik 16.06 órakor
A Hold kél 16.07 — nyugszik 8.18 órakor

Olvasószolgálat

Hírek, tudósítások, események közölhetők 14–16 óráig a 15-000-es telefonszámon.

Hírszerkesztő:
CSUTI JÁNOS

Ma, délelőtt 9–11 óráig panaszügyekben fogad, telefonon hívható a 10-046-os telefonszámon
NAGY ISTVÁN

Szerkesztőségi ügyeletes 16–19 óráig a 10-053-as telefonszámon
REZES ZSUZSA

CB-rádió hívójelünk: „Napló–I" 16–19 óráig a 25-ös csatornán

Túlteljesítette tervét a szénhidrogénipar

A szénhidrogénipar, amely az ország energiaellátásának 60 százalékát fedezi, 1987-ben is túlteljesítette tervét. Az Országos Kőolaj- és Gázipari Tröszttől kapott adatok szerint kőolajból az előirányzott 1,9 millió tonnán felül több mint 10 ezer tonnát termeltek, földgázból a 7 milliárd köbméteres tervet mintegy 20 millió köbméterrel tetézték meg, gazolinból, propán-butánból és egyéb gáztermékből pedig 800 ezer tonnát állítottak elő, ami csaknem 60 ezer tonnával haladja meg az előírtat.

Az érdekelt gázfogyasztók anyagi hozzájárulásával és közös munkával ezúttal is a számítottnál nagyobb ütemben bővítették az ország gázhálózatát. Így a tervezett 68 ezer helyett kereken 100 ezer újabb háztartásba juttatták el a vezetékes gázt és 10 községet (Balatonkeresztúr, Ballószög, Fülöpháza, Helvécia, Örkény, Pétervására, Szabadkígyós, Táborfalva, Tárnok, Úiszentiván) kapcsoltak be a gázszolgáltatásba. A téli fűtési szezonban meanövekvő igények zavartalan kielégítése érdekében 1.1 milliárd köbméter gázt tartalékoltak a föld alatti tárolókban. Ez lehetővé teszi, hogy a folyamatos hazai termeléssel és az importtal együtt a legnagyobb fogyasztás idején naponta 55–56 millió köbméter földgázt, a korábbinál 4–5 millióval többet szolgáltassanak.

●

– Magyar pezsgővel koccintottak az USA-ban. A Törley Pezsgőgyár termékeiből egyre több kerül az amerikai és kanadai boltok polcaira. Idén, a HUNGAROVIN Borgazdasági Kombinát 600 000 palackkal küld a tengerentúlra. Ez a mennyiség a tavalyinak kétszerese.

Időjárás

Várható időjárás az ország területére hétfő estig. Ma nyugat felől felszakadozik, holnap viszont ismét erősen megnövekszik a felhőzet, elszórtan várható kisebb eső. A nyugatira, északnyugatira forduló szél megélénkül, helyenként megerősödik. A legalacsonyabb éjszakai hőmérséklet mínusz 1 és plusz 4 fok, a legmagasabb nappali hőmérséklet hétfőn 3 és 8 fok között alakul.

✲

Vasárnap reggeli vízállások: Mohács 438 cm, apadó, vízhő 5,2 fok; Őrtilos 36 cm, áradó, vízhő 3,2 fok; Barcs –20 cm, apadó, vízhő 4,5 fok; Drávaszabolcs 102 cm, apadó, vízhő 3,0 fok.

Sikeres számítástechnikai pályázat

Eredményesen zárult a fogyasztási szövetkezetek munkáját segítő számítógépes programok kidolgozására meghirdetett pályázat. A SZOVOSZ Továbbképzési és Oktatási Központjának Commodore klubja felhívására csaknem harminc pályaművet készítettek el a programszerzők, számítástechnikai csoportok, gmk-k és egyéni pályázók. A bíráló bizottság a benyújtott munkák kétharmadát hasznosíthatónak találta; tizenhatot már át is adtak a klubtagsággal rendelkező áfészeknek és takarékszövetkezeteknek. Így, vagyis pusztán tagságuk révén, több mint száz szövetkezet ingyenesen jutott a programhoz, a többiek díj ellenében kaphatják meg azokat.

A bevezetésre ajánlott számítástechnikai modellek átfogják a szövetkezeti kereskedelem, a pénzügyi és a szervezési munka fontosabb területeit.

A pályázatot kiíró Commodore klub – amelyhez 1987-ben több mint 30 áfész, illetve takarékszövetkezet csatlakozott – már csaknem másfélszáz tagot számlál. A klub újabb programok elkészítését rendelte meg a sikeresen szereplő számítástechnikai szakemberektől.

●

Kiváló munkásőregység

Több éve nyújtott kiemelkedő munkájáért, s 1987-ben elért kiváló teljesítményéért az idén a Székesfehérvári dr. Münnich Ferenc Munkásőregység nyerte el a „Munkásőrség kiváló egysége" címet és a vele járó vándorzászlót.

A székesfehérvári és a városkörnyéki ipari és mezőgazdasági nagyüzemek munkásőreit tömörítő kollektívának egységgyűlés keretében *Borbély Sándor*, a Munkásőrség országos parancsnoka adta át vasárnap Székesfehérvárott a magas elismerést. Ott volt az egység névadójának özvegye, *dr. Münnich Ferencné* is. A rendezvényre a Munkásőrség hagyományainak megfelelően ezúttal is meghívták a feleségeket és hozzátartozókat.

●

— Folyamatosan termeltek. A téglagyár Mohácson sem karácsonykor, sem az újévi munkaszüneti napokra nem állt le. Az éves termelési tervüket teljesítették, vagyis elkészült a 30,3 millió kisméretű téglaegységnek megfelelő falazóanyag. Jelenleg B 30-as blokkot készítenek, amely mint ismeretes, csak kiegészítésekkel felel meg a hőtechnikai szabványoknak. Vásárlóik nagyobb része a megyén kívül, Kecskemét térségéből viszi a termékeiket. A szokásos évi nagykarbantartást a tervek szerint februárban végzik, akkor egész hónapra leállnak.



Több mint 500 vendége volt tegnap a pécsi Virág Cukrászdának Fotó: Proksza László

✲

– Hódít a fokhagyma. A közelmúltban kezdték el forgalmazni a Baranya Megyei Gyógyszertári Központ mohácsi, szigetvári, komlói és harkányi gyógynövény szakboltjaiban a fokhagyma pirulát, amely azóta töretlen népszerűségnek örvend. A szív érrendszeri megbetegedései és magas vérnyomás esetén kiváló hatású.

Mai névnap: Titusz

Azon kevés számú neveink egyike a Titusz, amely már a római világban elkülönült a nemzetség-, majd később a családnevektől és már az ókorban személynévvé vált. Jelentése a görög nyelvben annyi, mint „tiszteletreméltó". Történelmi viselője Titus Flavius Vespasianus, előbb római hadvezér, aki időszámításunk után 70-ben visszafoglalta Jeruzsálemet, majd később császárrá koronázták. Diadalíve ma is Rómát díszíti. Több szobra maradt fenn és róluk a múlt század végén a fürtökbe bodorított frizurát „Titusz-fej"-nek nevezték el.

Lottónyeremények

A Sportfogadási és Lottó Igazgatóság közlése szerint az 53. játékhéten 5 találatos szelvény nem volt. A lottónyeremények – a nyereményilleték levonása után – a következők:

4 találatos szelvénye 44 fogadónak volt, nyereményük egyenként 320 372 forint;

3 találata 5086 fogadónak volt, nyereményük egyenként 1386 forint;

a 2 találatos szelvények száma 177 588 darab, ezekre egyenként 40 forintot fizetnek.

●

– Siklósi úti garázsépítés. Elhárultak a nehézségek a pécsi Siklósi úton megkezdett garázsépítés fölül. A feltárt közművektől előírt távolságban némileg csökkentett (5,12 méter) belméretű épületek húzhatók fel. A megalakuló szövetkezet az építhető 79 garázsból egyelőre 29-et kezdett el, így még lehet jelentkezni. Telekigénylő lap a Pécsi Városi Tanács Hivatalának ügyfélszolgálati irodájában kapható.

– Diszkó az uszodában. Nagy tetszést aratott a fiatalok körében a pécsi Apáczai Nevelési Központ kezdeményezése. Az uszodában egy hónapja minden hét péntekjén és szombatján úgynevezett „vizes" diszkót tartanak. Az úszás mellett természetesen a szauna örömeit is élvezhetik a fiatalok – mindezt kellemes diszkózenével egybekötve. Szeszes ital nem kapható, üdítő, kávé és tea van. Az új év első uszodadiszkója január 8-án lesz.

– Élőnyulak exportra. A legjövedelmezőbb vadászat az eleven mezei nyulak zsákmányolása – exportra. Csongrád megyében a mostani idényben a tervek szerint legalább tízezer tapsifülest hálóznak be. Az exportból származó bevételt a vadgazdálkodás fejlesztésére, elsősorban a megritkult fácánállomány gyarapítását szolgáló nevelőtelepek építésére fordítják.

– Jó évet zártak. A pécsi Garancia Szolgáltató és Ipari Szövetkezet idén jó évet zárt. Árbevételük közel kétszeresére, nyereségük pedig háromszorosára nőtt.

– Hálózati víz az Állomás utcában. Az újpatacsi vízellátó rendszer megvalósulásával lehetővé válik, hogy a pécsi Állomás utcai lakóterületet hálózati vízzel lássák el. Ehhez új ellátó vezeték építése szükséges. Amennyiben a társulás 1988. június 30-ig létrejön, 1989-ben a Pécsi Városi Tanács támogatásával megépül a vízvezeték. Ekkorra készül el a patacsi víztároló is, amely a szükséges nyomást biztosítja.

– A Bátafém termékei nyugaton. A Bátaszéki Fémipari Szövetkezet a közelmúltban húszmillió forintos exportmegrendelést írt alá. Angliába húsipari lánckötényeket és -kesztyűket, az NSZK-ba pedig kemping- és szabadidő-bútorokat szállítanak.

●

A taxiban kötelező az udvariasság

A taxisoföröknek Hollandiában „a jövőben „udvariassági vizsgát" kell majd tenniük. Erről adott ki közleményt a munkáltatóik szövetsége. A taxivállalatok ezzel a határozattal reagáltak a közép- és kisüzemek gazdaságkutató intézetének arra a jelentésére, mely szerint az utasok panaszkodtak egyes taxisoförök nyers modorára. A taxiszakma munkáltatói és munkavállalói most a taxisoförök új, egységes jogosítványának követelményeiről tárgyalnak. Ezeket 1988-ban vezetik be Hollandia minden tartományában.

Üdvözlő táviratok

Németh Károly, az Elnöki Tanács elnöke táviratban fejezte ki jókívánságait *U San Yu* elnöknek, a Burmai Unió Szocialista Köztársaság nemzeti ünnepe alkalmából. *Grósz Károly*, a Minisztertanács elnöke *U Maung Maung Kha* miniszterelnöknek küldött üdvözlőtáviratot.

✲

Németh Károly, az Elnöki Tanács elnöke táviratban üdvözölte *Ahmed Ali el-Mirganit*, a Legfelső Tanács elnökét a Szudáni Köztársaság nemzeti ünnepe alkalmából.

●

– „Autókórház" a város szélén. Elkészült a Magyar Autólukb új műszaki bázisának épülete Zalaegerszeg délnyugati szélén, az Alsóerdei úton. Alapterülete 666 négyzetméter, s ebből 451 négyzetméter a műszaki tevékenységet fogja szolgálni. A tágas, jól felszerelt műhelyben egyszerre nyolc személygépkocsit javíthatnak majd. A fő profil továbbra is a műszaki vizsgáztatás, illetve a kocsik erre való felkészítése lesz. Az új bázison előreláthatólag február 1-jétől fogadják az autósokat.

●

Tehéntej és joghurt a sivatagból

Egy 17 600 holsteini marhából álló csordát, feltehetőleg a világ legnagyobb tehéncsordáját tartják Szaúd-Arábiában egy egykori sivatagos területen. Az állatok szemmel láthatólag jól viselik a hőséget, ami nyáron akár 50 fok is lehet. A Rijadtól 50 km-re délre fekvő farmon naponta 125 000 liter tejet termelnek, és részben rögtön folyékony joghurttá dolgozzák fel. A takarmányt, túlnyomórészt alfalfát, összesen mintegy 2000 hektáros, mesterségesen öntözött területről nyerik. Minden két hétben lehet aratni. Naponta mintegy 5000 köbméter vízre van szükség. Az, hogy a területen nincs egy bővizű kút sem, önmagában nem okoz gondot. A víznek mindenesetre megvan az a hátránya, hogy sok benne a só. Bizonytalan, hogy a becsvágyó program hosszú távon is beválik-e, mivel a nagy ráfordítás a tej magas árában csapódik le.

●

Halálozás

Fájdalommal tudatjuk, hogy
OZV. KOVÁCS MIHÁLYNÉ
pécsi lakos, a Dunántúli Napló évtizedeken át volt kézbesítője hosszú betegség után elhunyt. Temetése január 5-én, kedden délután 3 órakor lesz a pécsi központi temetőben.

Új idők...



Bevezettük az önkiszolgálást, uram. Én csak a borravalókat gyűjtöm össze. (A Die Weltből)

KOMLÓ VÁROS TANÁCSA V. B. IGAZGATÁSI OSZTÁLYA
gyámügyi előadói
munkakör betöltésére
pályázatot hirdet
FELTÉTELEK:
— állam- és jogtudományi egyetemi végzettség,
— vagy államigazgatási főiskolai végzettség.
Munkabér megegyezés szerint.
Lakást biztosítunk.

Értesítem a Tisztelt vendégeimet, hogy az
„Oszpresszó"
új délkelet-ázsiai stílusában várja már az új évben önöket.
Különleges ízelítőkkel és koktélokkal.

1 db VM–1501 típusú villamos fűtésű
mángorló gép ELADÓ
Telefon: 14-842,
Radnóti Kollégium,
Pécs, Dr. Heim P. u. 4.

SZERENCSE SZELVÉNY '88
Ha áruházainkban és boltjainkban 1000 Ft felett vásárol január 4-től december 15-ig,
szerencseszelvényt kap!
SORSOLÁS: 1988. december 20.
NYEREMÉNYEK:
1. 1 db Dacia személygépkocsi,
2. 1 db orfűi telek,
3. 1 db színes tv,
4. tartós fogyasztási cikkek és egyéb ajándéktárgyak (hűtőszekrény, porszívó, hajszárító, táskarádió, hajsütővas, konyhai mixer, vasaló).
A kitöltött szelvényeket a kihelyezett ládába kérjük bedobni!
Keresse emblémánkat, hiszen
ÖNNEK IS ÜZLET A MI ÜZLETÜNK!

Egy szót sem!

Mondja tegnap a szerkesztőnk – amint megittuk a szokásos kávét – egy rövid sóhajtás után: „Na, kezdjünk hozzá a melóhoz, mintha mi sem történt volna..." – jelezve, hogy a múlt esztendőnek vége, itt az újabb s ráadásul vasárnap is van, végül is nagyobb dolgok nem történtek. Már akinek, persze. Mert olyan még nem volt, hogy velem ne történjék valami. Még a múlt évben, vagyis a múlt héten, szilveszter előtti napon – szokásomhoz hűen – semmire sem gondolva kanyarodok be a Hunyadi utcába, amikor még távolabb ugyan, jön velem szemben egy ifjú kéményseprő.

Ahogy közelebb ér, egyik kezemet hirtelen kirántom a zsebemből – a másikban kedvenc diplomata táskámat (reklámszatyor) lóbálom és már nyúltam a nagykabátom gombjához, amikor a fiú hirtelen megállt és egy másodpercig merően nézett rám. A kezem is megállt a levegőben, elszégyeltem magam, ez a fiú nyilván azt lesi, mikor kapok a gombomhoz. Aztán elkerültük egymást, miután kényszeredett mosolyt cseréltünk. Ő ment az útjára, én meg be a Házba. Közbevetőleg, semmi bajom a kéményseprőkkel, nagyon komoly és nehéz munkát végző férfiak, de valahogy szilveszter–újév körül kissé habókos jelenségeknek tűnnek az utcán. Vagy mi vagyunk habókosak? Inkább. Egyik évben – éppen Szilveszter napján délelőtt – a Kossuth utcai nagy fodrászüzletben a fehérköpenyes hölgyek elel tűnedeztek a boltból és visszatérőben mindegyik keble fölött gombostűvel felerősített kis fekete szőrpamacs volt látható. A kéményseprő – aki a fodrászat melletti kapualjban támasztotta a falnak a koromtól feketéllő keféjét, amíg a Csemegében ennivalót vásárol – a fodrászlányok kis ollóikkal megkopasztották a kefét. A kéményseprő – ki személyes ismerősöm volt – hozzám jött panaszra, mutatva a csupasz – már semmire sem használható – dróttekercset.

Ez jutott eszembe a minap, amikor a kémények egyik őrével-gondozójával találkoztam. Milyen jó, hogy nem nyúltam a gombomhoz, talán gúnynak is vélhette volna és különben sem vagyok babonás. Én már tudom, hogy nem a gólya hozza a kisgyereket és a kéményseprő sem a szerencsét. Hanem aztán tegnap – ahogy pénztárcámban kotorászom – találok hét darab rózsaszínű „Szupergála sorsolási szelvényt". Uramisten, ezt a Konzum Áruházban kaptam karácsony előtti vásárlásom ajándékaként. Gyorsan megnézem, mikor is van a húzás. Talán nyerhetek valamit, bár – már bántam, hogy nem nyúltam a gombjaimhoz –, aztán kiderült az apró betűs szövegből, hogy a szelvényt az áruház gyűjtőládájába be kellett volna dobnom, december 24-ig. Ezt elmulasztottam, egye fene. Aztán mégegyszer – most már nyugodtabban – átolvasom a szöveget. A bedobási határidő: 1986. december 24. A szelvény tavalyelőtti. De az elmúlt év decemberében kaptam, ott, ahol a télikabátokat árulják. Feledékeny a Konzum is, jómagam is. Kvittek vagyunk. Egy szót sem!

Rab Ferenc

Lakossági járőrök

Bűnmegelőzési tapasztalatok

A Kertvárosban sikert aratott

Áprilisban alakult meg a Bűnmegelőzési Tanácsadó Szolgálat Pécsett, augusztus 28-án tartották az első lakossági őrjáratokat a szolgálat szervezésében. Azóta hetet szerveztek.

Az első őrjáratokban főként a Kertvárosban lakó önkéntes rendőrök, munkásőrök, ifjúgárdisták vettek részt. Az utóbbi két akcióban a lakóterületi pártszervezetek, tanácstagok, lakóbizottságok, valamint a Hazafias Népfront körzeti bizottságának mozgósítására közel 80–100 önként jelentkező kertvárosi lakos is részt vett. A régi és az új Kertvárost tizenegy körzetre osztották, a járőrcsapatok a térkép alapján indultak éjszakai ellenőrzésre. Az akciók szervezésénél hivatásos rendőri állományt is biztosítanak.

Egy-egy akció során 50–60, de volt olyan őrjárat, amikor egyetlen éjszaka több mint 100 nyitott személygépkocsit találtak, mintegy 30–40 esetben pedig a gépkocsik csomag-, illetve motorházát nem zárták be tulajdonosaik. Nemcsak a nyitott, de a bezárt gépkocsik többségénél is tulajdonosaik jól látható helyen tekintélyes értékeket hagynak. Szólni kell a lelakatolatlan motorkerékpárokról is, s a lakóépületek környékén a járdán, a nyitott lépcsőházakban felejtett kerékpárokról. A kertvárosi lépcsőházak és alagsorok 80–90 százalékát éjszakára is nyitva hagyják. Ezzel nemcsak az alagsori helyiségekben tárolt gépek, kerékpárok, babakocsik biztonságát veszélyeztetik, de lehetővé teszik, hogy éjszakára csövesek húzzák meg magukat. A lakossági járőrök akcióik során ellenőrizték az építkezéseket. A tapasztalatok jobbak, csak néhány helyen fordult elő, hogy nem találtak éjjeliőrt, illetve szabadon tároltak építkezési anyagokat. Minden őrjáratnál kiemelt feladat volt a csavargó, csoportokba verődött gyermek- és fiatalkorúak ellenőrzése.

Ami az intézkedéseket illeti, a helyszínen hagyott szórólapokon hívták fel a figyelmet a mulasztásokra. A gépkocsitulajdonosok 30–40 százalékát, akik személyesen elérhetők voltak, azonnal értesítették. Felhívták a házmesterek, valamint a lakók figyelmét, hogy az alagsori helyiségeket éjszakára zárják be. Az intézményeket, vállalatokat szóban, illetve levélben tájékoztatták a mulasztásokról.

Az őrjáratok eredményességét igazolja, egyre több kertvárosi lakos jelentkezik önként, hogy részt vegyen az akciókban, továbbá a város több részéről jelezték, jó lenne a Kertvárosban kipróbált új módszereket lakóterületükön bevezetni.

A tanácsadó szolgálat értékelte az április óta rendszeresen heti két alkalommal megtartott ügyfélfogadás eredményeit is. Az első negyedévihez képest csökkent az érdeklődők száma. Eddig az aktivisták közel 60 alkalommal tartottak fogadó szolgálatot. Az érdemi bejelentések közül ki kell emelni a BTSZ egyik aktivistájának információját, amelynek nyomán egy jelentős bűncselekménysorozatra derült fény. A lakossági érdeklődés továbbra is nagy a mechanikus zárszerkezetek, riasztóberendezések iránt. Mágneszárakból a Baranyaker. Vállalat nagy választékkal áll a vásárlók rendelkezésére. A tanácsadó szolgálat kérésére a Shell-szerviz olcsóbb gépkocsiriasztókat rendelt. Felvették a kapcsolatot a pécsi Áfész gumiboltjával is, ahol jó minőségű BE–Ri típusú készülékek folyamatosan kaphatók. Több kisiparos is felajánlotta segítségét a szereléshez, karbantartáshoz.

M. Gy.

Várak nyomában Baranyában

Lesz-e baranyai vártérkép?

Amatőr várkutató felfedezései

A pécsi Sétáló Ferencről azt is mondhatnánk, hogy a régvolt idők mesevilágában él. Tán álmokat kerget, amikor szeretné felfedezni Baranya megye összes, valamilyen formában létező várát, erődített magaslatát. Furcsa szenvedély, de neki és két gyermekének, akikkel együtt járja autóval a megyét, megéri. Imádják a természetet és tanulnak is. Minden felfedezett helyről rajz, térképvázlat, fénykép, pontos leírás készül, szinte centiméterről centiméterre felmérik a terepet.

Nemrég bejárták az ibafai Pincehát keleti oldalát, ahol szintén földvárszerűség magasodik. Oldalát kikezdték a zugkincskeresők, de így is szép formájú az ovális, több gyűrűs földépítmény. Egyedül Tinusz József tudta még a helyét. A szomszédos Horváthertelend verseng Ibafával és lakói, többek között az innen elszármazott s most Szigetváron élő Bocskor István azt állítják, hogy az igazi vár csak náluk keresendő, valahol az Öregtemető körül, a Brezsiki-dombon. Helyét persze a legöregebb hertelendi lakó, a 83 éves Kaszanits György sem tudta. Csak azt emlegette, hogy köveiből épült fel az ibafai templom és az ibafai földvár legfeljebb csak egy elfelejtett igen régi pincerendszer.

Szerencsére meglelték a hertelendi várféleséget is, ami inkább erődített templommaradvány. A szétszórt kövek, a mohás alapok, a kissé teraszos magaslat középkori eredetre vallanak. Régészek és helytörténészkedő falukrónikások dolga a megfelelőbb pontosítás. A nagyvátyi Kisvárhegy és a Nagyvárhegy mesterséges csúcsai időszámítás előtti korszakok emlékeit sejtetik. Itt is már csak Bojtor László erdészeti dolgozó sejtett valamit az eltűnőben levő földvárakról.

Hol is járt, miről is tud még Sétáló Ferenc, aki mellesleg térképészeti szakember. Említette a zengői Miklósvárat, a sásdi földvárat, a Mecsek-béli Kantavárat, a mecsekszabolcsi nemzetségvárat, a mecseknádasdi, törökdombi kővárat, a somogyviszlói Várdombot, a patai Kerékdombot, az Erdősmecske és Feked közti vármaradványt, a dunafalvai Dunavízben álló vár faalapokat, vele szemben a dunaszekcsői erődítést is. S egyebeket is mondott, felsorolni is sok, de mindet felkeresi. Erre szánja hét végi szabadidejének jó részét. Hobbiból teszi, megbízatás nélkül. Menedzsere nincs, régészek még nem keresték fel. Legközelebb a nagyvátyi várrendszert még alaposabban megkutatja, amely egyébként mintha összefüggésben lenne az ibafai és a horvát-hertelendi említett létesítményekkel.

– Jó lenne, ha egy olyan baranyai idegenforgalmi térkép is készülne, amely jelöli az eltűnt korszakok várjellegű létesítményeit. Ezeket egyébként védetté kellene nyilvánítani, hogy köveiket ne hordják szét a zugrégészkedők, ne garázdálkodhassanak a környékükön – mondja a lelkes lokálpatrióta.

Csuti J.

Gyér felhozatal — lanyha üzletmenet



A malacok 1200 forint körüli áron találtak gazdára

Az év első pécsi vásárán

A malac mint barométer — A vevők még spekulálnak

– Kifújt a jónép karácsonyra, nem megy a bolt, elfogyott az emberek pénze, kiköltekeztek. Tessék a bárányszőrme, két darabot hétszázért adok, tessék, tessék...

A pesti szőrmeárus olyan mélyre vitte le az árat, ami már már irreális. Hiába. A tegnapi pécsi vásáron kevés vevő nyúlt a pénztárcájáért. Elég sokan kijöttek a kellemes melegben, de inkább csak nézelődtek a pécsiek. Sátor is kevesebb volt, mint decemberben, a pesszimistább kereskedők el sem jöttek. A zsibvásáron is üresen maradtak az „utcák". Jó forgalmat csak a pecsenyesütők csináltak. No meg a kulcsmásoló kisiparos, aki lakókocsijában kihozta a műhelyét és meg lehetett várni a másolatot. Pedig ő is megdrágult december óta, az ártáblájára korrektül kiírta, hogy két tollú kulcs 40 forint, plusz 25 százalék forgalmi adó, az egyenlő 50-el.

A hangosbemondó is inkább csak hízott disznókat reklámozott. Egymázsás hízott sertést vehetett 3000 forintért, az aki hajlandó volt érte Felsőszentmártonba elutazni. Meg ugyancsak Felsőszentmártonban 150 mázsa réti szénát árulnak a Tábor utca 10-ben. Bemondtak persze gépkocsikat, telkeket, eladó garázsokat is, mint mindig. A legnagyobb bemondás szó szerint — háromszor ismételték — így hangzott: „Aki lakását gépkocsira cseréli, kérjük fáradjon a stúdióba, már várják." Miféle kocsi lehet, amiért lakást adnak? A tegnapi autópiac matuzsálemi korú Trabantjai, Skodái, és Ladái láttán csak egyre gondolhattunk, arra a DK-ás rendszámú Mercedésre, amit a rókabundás pesti hölgy és fehér irhás pesti úr, vagyis az eladó házaspár reggel még 1,8 millió forintért vesztegetett. Délelőtt 11 körül még mindig sok bámészkodó állt a luxus Merci körül, de a tulajdonosok eltűntek. Talán a stúdióba mentek.

Az állatvásár sem volt az az igazi. Néhány sodrott csikó, harmincezerért kínálták a kéteéveseket. No meg a választott malacok. A januári malacvásár minden évben igazi barométer, a tenyésztői kedv hőmérője, mert ha ilyenkor sok a vevő, az felveri az árat, akkor jó a tartási kedv. Ha a malac olcsó, akkor szabadulni akar tőle a gazda. Nos tegnap nehéz volt kiigazodni. Először is az tűnt fel, hogy aránylag gyér volt a felhozatal. De a vevők sem nagyon kapkodtak a 9—10 hetes választott malacok után, amit átlagban darabonként 1300 forintért kínáltak.

Egy almamelléki fiatalasszony így riogatta a vevőket: – Most vegyenek, mert februárban még drágább lesz, hisz megyünk a télbe. A nagy vevők is elmaradtak, akik teherautóval szoktak jönni és százával vitték a portékát. Gyorsan híre ment, hogy félmillió forint bevétel felett keményen belép a személyi jövedelemadó.

Egy görcsönyi tsz-tag így kommentálta a jelenséget:

— Megijedtek a nagyok. Nálunk tavaly két pécsi illető bérelte ki a szentpálpusztai ólunkat, ezret hizlaltak le ketten. Most egyszerűen abbahagyták. El is mondták miért, 500 hizóval már átlépik az adóhatárt, 250-et szabadna tartaniok, hogy még megúszszák, ennyivel meg nem vacakolnak.

Ez van. Az emberek egyelőre spekulálnak. De hát februárban is lesz pécsi vásár és benfektesek azt mondják, malacforgalomban az, meg majd a márciusi lesz az igazi.

—Rné—

Hasznosítják a kutatási eredményeket

Több ipari vállalat, szövetkezet, minisztérium, pénzintézet jelezte: hasznosítani kívánja a természettudományi kutatások új eredményeit. Az Ipari Minisztérium közölte: szorgalmazzák a vállalatok és az akadémiai kutatóintézetek együttműködését, amely nélkülözhetetlen a gazdasági feladatok teljesítéséhez. Az Általános Vállalkozási Bank Rt. ajánlotta: részt vesz – esetleg más pénzintézetekkel együtt – a kutatási eredmények megvalósítására irányuló vállalkozások feltételeinek kidolgozásában, illetve, ha indokolt, a megvalósítás finanszírozásában.

Az Akadémia természettudományi osztálya éppen ezért ismertette 50 termelő vállalattal, több ipari szövetkezettel és bankkal a kutatási eredményeket, hogy elősegítsék azok alkalmazását a népgazdaságban. A széles körben hasznosítható eredmények között említették, hogy a Központi Kémiai Kutatóintézetben előállított CORIN nevű vízkezelőszerrel lehetséges az ipari hűtővízrendszerek komplex védelme, megelőzhető a korrózió. Az Atomenergia-kutató Intézetben kidolgozott akusztikus emissziós anyagvizsgálati módszerrel észlelhetők a mechanikai terhelésnek alávetett anyag belső hibái. A Szilárdtest-fizikai Kutatóintézetben szilárdtest-lézercsaládot fejlesztettek ki. A hordozható, könnyen illeszthető, olcsó eszköz hasznosítható az oktatásban, a szemészetben, csakúgy, mint a spektroszkópiában. Az ipari fermentációs folyamatok automatikus szabályozására alkalmas az a komplex mérőrendszer, amelyet az Atommagkutató Intézetben hoztak létre. A csontrendszer, a vesék, a máj, az epeutak radioizotópos vizsgálatára hat készítményt dolgoztak ki az Izotóp Intézetben. Ezekből évente csaknem 15 millió forint értékűt állítanak elő, kielégítik a hazai igényeket, s exportra is jut.

Az Akadémia a közeljövőben közzé teszi az utóbbi két évben elért természettudományi kutatások eredményeit, s a jövőben gyakrabban tájékoztatja erről a felhasználó szervezeteket, a közvéleményt.

Információk

Tervpályázat

Az Építésügyi és Városfejlesztési Minisztérium, az Országos Vízügyi Hivatal, Budapest, Főváros Tanácsa, Baranya Megye Tanácsa, Pécs M. Város Tanácsa, az ÉVM Építőipar fejlesztése, a lakásellátás és lakásépítés fejlesztése, az építésügyi energiahasznosítás fejlesztése elnevezésű célprogram bizottságai, a Baranya Megyei Állami Építőipari Vállalat, a Közmű és Mélyépítő Vállalat, valamint az Építőipari Tudományos Egyesület „A sajáterős lakóterületek előközművesitése" címmel országos, nyilvános, titkos tervpályázatot hirdet.

A tervpályázat célja a sajáterős lakóterületek hatékony előközművesítését szolgáló műszaki, szervezési, szervezeti módszerek kidolgoztatása, illetve összegyűjtése széles körű hasznosítás érdekében,

A tervpályázattal kapcsolatos határidők: a kérdések postára adása: 1988. február 4.; a kérdések megválaszolása: 1988. február 19.; a pályaművek beadása: 1988. május 23.; eredményhirdetés: 1988. június 28.

A pályaművek díjazására 950 000 forint áll rendelkezésre.

A tervpályázati kiírás 1988. január 4-től munkanapokon 10-től 14-ig vehető át a Mélyépítési Tervező Vállalat (MÉLYÉPTERV) Budapest V., ker. Vigadó tér 1. I. em. 118. sz. alatti helyiségében (Műszaki Könyvtár) 100 Ft postai befizetést igazoló csekkszelvény ellenében. Csekklap ugyanott kérhető.

Rendezvények

Horgászok figyelmébe! Január 5-én 17 órai kezdettel Pécsett, a Váradi Antal utcai Vasutas otthonban a Pécsi Horgász Egyesület versenyhorgászai mondják el rejtett titkaikat eszközökről, módszerekről, etető- és csalianyagokról. Az összejövetelen színes videófilmet is bemutatnak a keszeg horgászatáról. Egyúttal a horgász egyesület vezetősége felhívja a tagság figyelmét, hogy az 1987-es évi fogási eredménynaplókat haladéktalanul adják le az egyesület irodájában.

Bűnmegelőzési Tanácsadó Szolgálat, Pécs, Németh László u. 16. — Telefon: 41-563. Ügyfélszolgálatot tart: szerdán 17–19 óráig.

Egyedülállók társkereső szolgálata 17–20 óráig. Telefon: 41-907.

Országos amatőrfilm- és videófesztivál-kiírás

A XXXV. országos amatőrfilm- és videófesztivált 1988. április 7—10. között rendezik meg Szegeden. A fesztiválra olyan pályaművek küldhetők be, amelyekkel országos fesztiválon még nem szerepeltek az alkotók. A jövő évi Ki mit tud-on e kategóriában indulni szándékozók munkáit is elbírálja a fesztivál zsűrije. A nevezési határidő 1988. március 1. Bővebb felvilágosításért és nevezési lapért a Csongrád Megyei Tanács Művelődési Központjához fordulhatnak az érdeklődők. Címe: 6701 Szeged. Pf.: 519. Telefonszáma: 62/53-144.

Egészségügyi szolgálat

KÓRHÁZI FELVÉTELES ÜGYELETEK

Mindennapos felvételi ügyeletek gyermek belbetegek részére, Pécs város: POTE Gyermekklinika. Szigetvár város és járás, a pécsi és a volt sellyei járás: Megyei Gyermekkórház. Gyermeksebészeti, kórházi felvételt igénylő gyermekfülészeti betegek, égett és forrázott gyermekek részére páratlan napokon: POTE Gyermekklinika, páros napokon: Megyei Gyermekkórház, Pécs és a megye egész területéről.

Felnőtt belgyógyászat: I. kerület: II. sz. Belgyógyászati Klinika. II. kerület: Megyei Kórház (belgyógyászat). III. kerület: I. sz. Belgyógyászati Klinika. Sebészet, baleseti sebészet, égési sérülések: Honvéd Kórház. Koponya- és agysérülések. Idegsegészet. Pécs város és a csatolt községek ideg- és elmebetegei részére: POTE Ideg- és Elmeklinika. Szemészeti betegek: POTE Szemészeti Klinika. Felnőtt fül-orr-gégészet: POTE Fül-Orr-Gégeklinika.

ÉJSZAKAI KORZETI ORVOSI ÜGYELET

Pécs város felnőtt lakossága részére egy helyen, a Lánc utcai rendelőintézet földszinti ügyeleti helyiségeiben minden este 7 órától másnap reggel 7 óráig. Telefon: 14-347.

Lvov-Kertváros felnőtt lakosságának minden éjszaka este 7 órától másnap reggel 7 óráig a járóbetegek részére a Testvérvárosok terei körzeti rendelőben orvosi ellátást biztositunk. A kertvárosi hívásokat továbbra is a Lánc utcai rendelőintézetben kell bejelenteni. Telefon: 14-347.

Fogászati ügyelet minden este 7 órától másnap reggel 7 óráig a Lánc utcai rendelőintézet földszinti ügyeleti helyiségeiben — gyermekek részére is.

Gyermeklakosság részére: a Gyermekklinikán, Pécs, József A. u. 7. (bejárat a Bajnok u. felől), este 7 órától másnap reggel 7 óráig. Telefon: 10-938.

ÉJSZAKAI UGYELETES GYÓGYSZERTÁRAK

Pécs, Kossuth L. u. 81. 10/8. sz. gyógyszertár, Pécs, Bajcsy-Zs. u. 23. 10/14. sz. gyógyszertár.

SOS-ÉLET telefonszolgálat díjmentesen hívható a 12-390-es számon, este 7 órától másnap reggel 7 óráig.

Nyugdíjas telefonszolgálat szombat, vasárnap kivételével mindennap 17–19 óráig hívható a 41-907-es telefonszámon.

Ifjúsági telefonszolgálat telefonszáma: 24-550. Hívható: 17-től 21 óráig.

*

Segitő kapcsolat. A Hazafias Népfront ma, hétfőn 17–19 óra között tartja az egészségügyi, jogi, pszichológiai, pedagógiai és kapcsolatteremtés témájában következő fogadóóráját. Helyszín a Geisler Eta utca 16. sz. A tanácsadás díjtalan.

KULTURÁLIS AJÁNLÓ

Kiállítások Pécsen és Mohácson

Bak Imre budapesti festőművész lesz az új év első vendége a Pécsi Galériában. A művész geometrikus formákat ábrázoló nagyméretű festményeit bemutató kiállítását Lantos Ferenc nyitja meg január 8-án. A tárlat február 14-ig tekinthető meg.

Január 6-tól 29-ig látható Várnai László grafikusművész kiállítása a pécsi Ifjúsági Ház galériájában. Várnai László több mint egy évtizede foglalkozik a fény művészi értelmezésének és fénygrafikai lehetőségeinek kérdésével. A kiállítás e korszak eredményeit mutatja be.

Grain András festő- és grafikusművész életműkiállítása nyílik január 8-án Mohácson, a Kossuth filmszínház emeleti galériájában. Az ötvenéves művész, aki párhuzamosan versírással is foglalkozik, két képzőművészeti csoportot is létrehivott Mohácson eddigi munkássága során. Az életműkiállítás az alkotó több irányú törekvéseinek műhelyébe ad betekintést, január 8-án 17 órakor Bojtár László zeneszerző nyitja meg a tárlatot.

Rovatszerkesztő:
HODNIK ILDIKÓ

Film... Film... Film...



Szivfájdalom. Színes, szinkronizált amerikai film

FIZETÉSTŐL FIZETÉSIG

Színes, szinkronizált szovjet film.

Rendezte: Aida Manaszarova.

Pavliscsev cipőgyári igazgató elhamarkodott döntéseivel a csőd szélére juttatja üzemét, mely két év óta kísérleti gazdálkodást folytat. A régi módszerekkel próbál segítséget szerezni, de hasztalanul erőlködik, kénytelen belátni kudarcát és megválni posztjától. Ám Pavliscsev szereti gyárát és ott marad, ha kell egyszerű munkásként is, hogy dolgozhasson a kollektíváért.

SZÍVFÁJDALOM

Színes, szinkronizált amerikai film.

Rendezte: Donald Shebib.

Szereplők: Margot Kidder, Annie Potts, Robert Carradine.

Bonnie félelmében, hogy férje rájön: nem tőle való a gyerek, szeretné elvetetni magzatát. Ezért a városba szökik. Útközben megismerkedik egy extravagáns öltözetű lánnyal. Összebarátkoznak és együtt bérelnek ki egy olcsó lakást. Rita beleszeret olasz származású munkaadója unokaöccsébe. A férfi visszaél Rita szerelmével: kiderül, hogy van már menyasszonya. Bonnie visszamegy férjéhez, barátnője pedig elszegődik egy teherhajóra szakácsnak.

LILI MARLEEN

NSZK film, készült 1980-ban.

Rendezte: Rainer Werner Fassbinder.

Főszereplők: Hanna Schygulla, Giancarlo Giannini, Mel Ferrer, Christina Kaufmann, Udo Kier.

Egy énekesnő karrierje a náci korszakban — egy dal karrierje a világon.

Újjáalakult a pécsi Ifjúsági Ház klubja

Naponta más program várja a látogatókat

Az új évben új rendszerű klub várja a pécsi Ifjúsági Ház látogatóit minden héten hétfőtől péntekig. A ház munkatársai naponta más programot szerveznek az érdeklődőknek. Kéthetente hétfőnként a Rock és a Nevenincs klub váltja majd egymást, míg keddenként videómozi csalogatja majd a fiatalokat. Zene-zene-zene. Ez lesz a szerdai klubprogram címe, a csütörtöki délután pedig a válogatott lemezekből összeállított műsoroké lesz. A hét utolsó munkanapján, pénteken változatlanul a már igen népszerű jazzteaház és -klub várja a látogatókat.

A kidolgozott klubprogram további újszerűségét adja, hogy az Ifjúsági Ház munkatársai ezentúl szívesen veszik a különböző ötleteket, az érdeklődőkkel közösen alakítanák ki a lehetőséget a tartalmas időtöltésre.

Az új esztendő első színházi bemutatói

Az új esztendő első budapesti premierjeit január második felében láthatja a közönség: január 22-én a Thália Színház, 29-én pedig a Madách Kamara és a Vigszínház jelentkezik új produkciókkal.

A Thália Színház igazgató-főrendezője, Kazimir Károly két Molière-egyfelvonásost választott. A Versailles-i rögtönzés és a Gömböc úr főbb szerepeiben Kozák András, Drahota Andrea, Gálvölgyi János, Inke László és Balogh Erika lép színre.

A Madách Kamara Noel Goward egyik legsikeresebb vigjátékát, a Szénalázat tűzi műsorára. A Szénalázat 1925 nyarán a londoni West Enden — az író három másik darabjával együtt — játszották, az Ambassador Színházban, Coward rendezésében. A vígjáték akkor 337 előadást ért meg.

A gyermekkor egyik kedvelt játszóhelye volt, s talán ma is az a Padlás. Ezt a címet kapta Sztevanovity Dusán zenés darabja. A musical és a mese ötvözeteként létrejött előadásban szerepel a szuper számítógép, Robinson, a Rádiós, a Süni, egy kedves hölgy a zeneakadémiáról, a Mamóka, Témüller, a házmester, sok bolyongó szellem és egy veszélyes bomba . . .

Anyakönyv

SZULETTEK: Hodák Gábor, Zanati Tünde, Horzsa Gergely, Tóth Gábor, Vas Mohamed, Soós Sándor, Böröcz Tamás, Mészáros Gyula, Pántya Brigitta, Benczek Teréz, Kertész Melinda, Gubik Gergely, Budija Gábor, Szőnyi László, Tisza Zoltán, Asztalos Balázs, Iglói Kristóf, Balogh László, János Zsolt, Pogány László, Kovács Tamás, Csajkás Júlia, Biczó Barbara, Neubauer Nikolett, Orsós Anita, Horváth Kata, Bálint Judit, Varga Katalin, Egréder Tamás, Kovács Gergely, Fabó Gergely, Csöndör László, Kovács Viktor, Domokos Márton, Gárdonyi Zsolt, Kindl András, Hesz Mariann, Juhász Erzsébet, Darányi Anikó, Máté Bernadett, Kern Brigitta, Fazekas Janka, Orbán Lívia, Tóth Andrea, Kovács Dániel, Sabacz Viktor, Dömötör Dániel, Váczi Gábor, Bogdán Dávid, Győrfi Attila, Gasparik Balázs, Dianovics Krisztián, Gaszt Róbert, Meier Tivadar, Dudók Anita, Ámann Richárd, Kovács Zsanett, Szürszabó Zsófia, Gergics Brigitta, Varga Diána, Kovács Gergő, Major Zsolt, Krum Roland, Ignácz Attila, Dzsongov Miklós, Jászai Tibor, Jászai Dániel, Gajdos Kitti, Kászon Alexandra, Mátyás Adrienn, Szabó Márton, Böröcz Tibor, Schaffer Csaba, Ambros László, Zentai József, Horváth Viktória, Szentes Emese, Güth Csilla, Viszlói Nikolett, Anschau Alexandra, Bédi Dóra, Angster Zita, Marinka Nikolett, Orsós Diána, Pap Annamária, Tengerdi Gábor, Derék Zoltán, Gerdesics Milán, Dávid András, Balogh Csaba, Pálfi Balázs, Kropf Károly, Kardos János, Lugasi Gábor, Ferencz Ákos, Pernecker Dávid, Weisz István, Halász Endre, Boadán Norbert, Rostás János, Kollár Eszter, Szegődi Anita, Szvatek Bettina, Kovács Eszter, Taschner Ágnes, Sebestyén, Ildikó, Friedrich Hajnalka, Tóth Levente, Fekete Szabolcs, Mészáros Melinda, Pető Hajnalka, Csizmadia Zsófia, Csabai Szilvia, Dusnoki Robin, Vörös Márk, Walter György, Hima Dániel, Bachmann Richárd, Neubauer Mihály, Deák Mariann, Szován Levente, Dóra Tamás, Deák Marianna, Zselics Rita, Kecskés Amáta, Hőger Bálint, Valfart Gábor, Pálinkás Balázs, Csernik Zsolt, Balogh Milán, Fenyvesi József, Kovács Tamás, Pálfi Krisztián, Sorosics Dávid, Bóna Viktor, Hauptmann Judit, Cseh Ágnes, Orsós Hajnalka, Szokodi Tünde, Petrovics Edit, Wéber Eszter, Kovács Mónika, Csillag Annamária, Tóth Rita, Rácz Adrienn, Hódi Bernadett, Scherk Petra, Pap Gábor, Horváth Adrián, Kőhli Zsolt, Erdélyi Zsolt, Kajsza Gábor, Horváth Roland, Krasznai Ákos, Gróh Ágoston, Uszkay András, Vázsonyi Eszter.

HÁZASSÁGOT KÖTÖTTEK: Szoboszlai Zoltán és Kucska Éva, Varjas László és Bitter Ágota, Vódli István és Tomcsányi Margit, Szamosközi Gyula és Takó Erzsébet, Illés Gábor és Deák Judit, Kiss István és Simonyi Zsuzsanna, Fenyősi Attila és Gáspár Tünde, Szántó Csaba és Kartali Beáta, Deli Csaba és Krécsó Tünde, dr. Szücs Béla és Varga Mária, Ostrosics Tibor és Horváth Ildikó, Glück Tamás és Bősz Beáta, Gálovics Zoltán és Lisztes Éva, Ori József és Szeleczki Ibolya, Lakatos János és Boda Márta, Puskás Gábor és Sorossy Éva, Kozák Tamás és Borsiczky Ágnes, Kiss Gábor és Panka Erzsébet, Mikó Sándor és Szuhán Gyöngyi, Miseta László és Faltis Roberta, Teppert Tamás és Nagy Andrea, Cseke Gábor és Hanol Júlia, Nagy András és Novákovics Gizella, Ibrahimkhail Hasmatullah és dr. Somkuti Edina, Földi Zsolt és Kárész Edina, Szakács Gábor és Klein Beáta, Garai Gyula és Göncz Rita, Mezei Sándor és Wolf Anna, Késmárki Zoltán és Zádori Beáta, Szerdahelyi Péter és Baris Tímea, Nagy Gábor és Szőke Szilvia, Ribics József és Sáfrány Andrea, dr. Szikra Sándor és Bán'ai Mária, Sztojka Gyula és Zrinyi Izabella, Müller Róbert és Bacsa Anna, Gorrieri Miklós és Csaplár Éva, Lakházi Zsolt és Blum Gabriella, Huszka Jenő és Horváth Erzsébet, Illés Géza és Beregszászi Szilvia, Batta Menyhért és Nagy Gizella, Dorkó János és Ábrányi Éva, Fodor Frigyes és Soós Mária, Petrus László és Filiszár Ágnes, Molnár József és Árvai Mónika, Dragovecz Ferenc és Varga Margit, Simon Zoltán és Axt Éva Szalai Szilárd és Katics Erika, Tálos Tibor és Mátyás Judit, Makarész Tibor és Kovács Zsuzsanna, Varga István és Mátis Ilona, Kiss Andor és Decsi Erzsébet, Haidu Lajos és Vas Ágnes, Lukács Gábor és Müller Zsuzsanna, Károlyi Zsolt és Mezőri Zsuzsanna, Szabados Péter és Bátor Zsuzsanna, Baranyák Sándor és Lámbor Anaéla, Mészáros Vilmos és Szajduk Mária.

MEGHALTAK: Bene Lajos, Rieger Istvánné sz. Szabó Ilona, Vári Gyuláné sz. Martosek Irén, Salk János, dr. Balogh Árpád, Skrinár József, Kordik Károlyné sz. Konrád Anna, Horváth Antal, Varga Sándorné sz. Ambrus Julianna, Pajor Árpád, Wetzl János, Gojkovics Vazulné sz. Gojkovics Mária, Orbán László, Emberovics Mihály, Sütő Istvánné sz. Garzó Irén, Freisinger István, Bosnyák Mária, Karsai István, Balogh István, Pozsgai Lászlóné sz. Feller Erzsébet, Kovács Dénes, Varga Istvánné sz. Csikó Kornélia, Hatta József, Vinczen János, Csanádi Gyuláné Szentgyörgyi Ildikó, Varga Sándorné sz. Gyalus Lídia, Kastecki Ferenc, Kis Pap Viktorné sz. Bender Mária, Tasi Józsefné sz. Ország Verona, Eke Zoltánné sz. Schiller Klára, Péter Jánosné sz. Petschnig Friderika, Kampes Ignác, Borbás Lajosné sz. Káta Julianna, Antal Miklósné sz. Kenyeres Mária, Szalmabaksi Károly, Dudás János, Horváth Kálmán, Ács Ferenc, Farkas Antal, Deák Sándorné sz. Juhász Julianna, Fajcsi Ferencné sz. Zsíros Rózsa, Pap Józsefné sz. Bagocsi Ilona, Várkáli Ferenc, Horváth Zoltánné sz. Kis Katalin, Gelencsér Ferencné sz. Peldli Katalin, Nagy Józsefné sz. Grill Valéria, Turschl Ádámné sz. Ilkó Rozália, Horváth András.

DEKORÁCIÓS ANYAGOK,
TEXTILEK,
SPOTLÁMPÁK,
és még sok minden
kiállítási anyag

olcsón eladó!

NAPONTA: 8—16 óráig,
ATLASZ Kisszövetkezet,
Pécs, Teréz u. 6.
Telefonszám: 24-543.

ÉPÍTŐIPARI TECHNIKUST

keresünk határozott
idejű munkaviszony
létesítésére,
azonnali belépéssel.

JELENTKEZNI:
önéletrajzzal, Országos
Műemléki Felügyelőség
Kirendeltsége,
Pécs, István tér 15.

FILM

Petőfi: Lili Marleen (3, f6, 8). **Kossuth:** Lili Marleen (f10, 12). Kelly hősei (f3). Szivfájdalom (f6, f8). **Kossuth Klub:** Fizetéstől fizetésig (5, 7). **Park:** Lili Marleen (n3, hn5, n8). **Nevelési Központ:** Vang Vu, a kungfu hőse (4, 6, 8). **Jószerencsét:** A legyőzhetetlen Vutang (f6). **Komló, Zrinyi:** Pinocchio (4, 6). Tea Arkhimédesz háremében (8). **Mohács:** Bounty (f6, 8). **Szigetvár:** Hair (6, 8). **Siklós:** Forró fagylalt (5). Niagara (7). **Beremend:** D. B. Cooper üldözése (6). **Bóly:** Hol volt, hol nem volt (7). **Dunaszekcső:** Leszámolás Hongkongban (7). **Harkány:** Napló szerelmeimnek (7). **Mágocs:** Ne vedd el tőlem a Napot! (7). **Pécsvárad:** Férfiak (7). **Sásd:** Bocsáss meg, Madárijesztő! (6). **Selye:** Schimansky felügyelő (7). **Szentlőrinc:** Popeye (7). **Villány:** Álomszerelem (7).

RÁDIÓ

KOSSUTH RÁDIÓ

4.30: Jó reggelt! 8.05: Műsorismertetés. 8.15: Mai programok. 8.20: Mit üzen a Rádió? 9.00: A hét zeneműve. 9.30: A hét költője. 9.40: A Gyermekrádió műsora. 10.05: Kisiskolások műsora. 10.35: Katonadalok. 11.00: Régi mulatságok: a tánc. 11.20: Szabó Ferenc dalaiból. 11.31: Húsz év múlva. 11.54: Reklám. 12.30: Ki nyer ma? 12.40: Rólunk van szó! 12.45: Házunk tája. 13.00: Klasszikusok délidőben. 14.05: Műsorismertetés. 14.10: Operettrészletek. 14.55: Édes anyanyelvünk. 15.00: Veszélyben. 15.30: Bölcsődalok. 16.05: A kerítésre rajzolt törpe. Rádiójáték. 16.40: Ringató. 17.00: Gazdasági magazin. 17.30: Csillagképek a Metropolitan Opera egén. 17.58: Az MR és Tv énekkara énekel. 18.15: Hol volt, hol nem volt. 18.25: Könyvújdonságok. 18.28: Műsorismertetés. 18.30: Esti magazin. 19.15: Reklám. 19.20: BUÉK — 1988. A Rádiókabaré Szerkesztőség szilveszteri műsorának ismétlése. 22.20: Tíz perc külpolitika. 22.30: Archívumok mélyéről. 23.40: Operaáriák. 0.10: Himnusz. 0.15: Éjfél után.

PETŐFI RÁDIÓ

4.30: Reggeli zenés műsor. 8.05: Népdalcsokor. 8.50: Délelőtti torna. 9.05: Napközben. — Zenés délelőtt. Közben: 10.00: Válaszolunk hallgatóinknak. 10.45: Láttuk, hallottuk. 11.25: Világújság. 12.00: Hírek németül, oroszul és angolul. 12.10: A Modern Rézfúvós együttes játszik. 12.25: Kis magyar néprajz. 12.30: Nótamuzsika. 12.58: Műsorismertetés. 13.05: Slágermúzeum. 14.00: Kettőtől ötig. A Rádió kívánságműsora. Közben: 15.05: Reklám. 16.00: Reklám. 16.05: Hangos képrejtvény. 16.58: Műsorismertetés. 17.05: Újdonságainkból. 17.30: Ötödik sebesség. 18.29: Reklám. 18.30: Zeneközelben. 19.30: Sportvilág. 20.00: Reklám. 20.03: Mosoodisc. A Rondó együttes lemezéről. 20.30: Érzelmek iskolája. 21.05: Vendégségben. 22.00: Önnek milyen a szerelme? — Dénes Gábor műsora. 23.20: Shirley Bassey és Gilbert Bécaud énekel. 0.15: Éjfél után.

BARTÓK RÁDIÓ

6.05: Muzsikáló reggel. 8.05: Műsorismertetés. 8.07: Időszaki kiállítások. 8.10: Vivaldi-művek. 9.00: Dzsesszfelvételekből. 9.30: Helikon fesztivál 1987. 10.57: Operarészletek. 12.00: Zenekari muzsika. 13.03: Műsorismertetés. 13.05: Tükörképünk 37 darabban. 13.35: Zenés játékokból. 14.00: Magyar zeneszerzők. 14.42: Fúvószene. 15.00: XIX. századi operákból. 15.52: Perényi Miklós (gordonka) és Rockmann Imre (zongora) hangversenye. 17.00: Diákféléra. 17.30: Szimfonikus zene. 18.30: A hét zeneműve. 19.03: Műsorismertetés. 19.05: Zenei fogalom — zenei élmény. 19.35: Otto Klemperer vezényel. 21.15: Pillantás az európai diszkókba. 22.00: Ravel: a-moll trió. 22.30: Gondolat-jel.

PÉCSI RÁDIÓ

6.20–6.30 és 7.20–7.30: Információk Dél-Dunántúlról. 17.30: Műsorismertetés, aktuális témák, könnyűzene. 18.30: Szerbhorvát nemzetiségi műsor. 19.00: Nemzetiségeink zenéjéből. 19.05: Német nemzetiségi műsor. 19.35: Műsorzárás.

TELEVÍZIÓ

JUGOSZLÁV TELEVÍZIÓ

16.10: Jó napot, sport! 16.45: Magyar nyelvű tv-napló. 17.20: Krónika. 17.30: Adás gyerekeknek. 18.00: Művelődési adás. 18.40: Számok és betűk — vetélkedő. 19.00: Tv-kalendárium. 19.10: Rajzfilm. 19.27: Ma este. 19.30: Tv-napló. 19.50: Sport. 19.53: Időjárás. 20.00: Dráma. 21.10: Tudományos műsor. 21.55: Tv-napló. 22.20: Éjjel is, nappal is.

MÁSODIK MŰSOR

15.30: Éjjel is, nappal is. 18.55: Zágrábi körkép. 19.27: Ma este. 19.30: Tv-napló. 20.00: Érvek — külpolitikai adás. 20.45: Hírek. 20.55: Maupasant novellái — filmsorozat. 21.55: Külföldi dokumentummúsor. 22.40: Költészet. 23.10: Kis koncert.

MAI MŰSOR

LAKÁS-INGATLAN

Bogádon 350 n-öl, részben szőlő-gyümölcsös-konyhakert, nagy pincepréshelyiség, fölötte 1,5 szoba-konyhás lakható épület eladó. Érdeklődni: Pécs, Endresz Gy. u 1. sz. VII. em. 2. ajtó. Pozsgai.

Pécsvárad központjában beépíthető házhely sürgősen eladó. Érdeklődni: Pécsvárad, Dózsa Gy. u. 25.

Új, modern, 110 m² alapterületű családi ház alápincézve, megemelt tetőtérrel, 200 n-öl kerttel 2 kisebb házra, lakásra elcserélhető. Érdeklődni lehet: Nagyárpád, Kultúrház u. 8. 5 óra után.

Sellyétől 6 km-re, Sósvertikén, üresen álló, felújításra szoruló lakóház (2 szoba, konyha, mellékhelyiség), gazdálkodásra alkalmas, nagy kerttel, 60 ezer Ft-ért eladó. Kovács Lóránt, Sellye, Ságvári u. 9. Tel.: 120.

Orfűn, Kilátó u. 10. sz. nagy, új üdülő eladó. Telefon: 22-241.

Debreceni, 1 + 2 félszobás, központi fűtéses, 55 m²-es, tanácsi lakásomat elcserélem pécsi kisebbre. Minden megoldás érdekel. 4029 Debrecen, Boka Károly út 5., IV/19. Demeter István.

Építésre alkalmas közműves telek az Engels út környékén eladó. Érdeklődni: 30-465-ös telefonon, 17 óra után.

500 ezer kp + OTP-vel lakást vennék Pécsett. Tel.: 28-990.

500 n-öl házhely sürgősen eladó. Érdeklődni: Pécsvárad, Munkácsy M. u. 14.

Pécsvárad központjában beépíthető házhely sürgősen eladó. Érdeklődni: Pécsvárad, Dózsa Gy. u. 25.

Komló belvárosában 2 szoba összkomfortos lakás üresen kiadó. Érdeklődni az esti órákban a 83-287-es telefonon.

Sásdon 250 n-öl szőlő présházzal, kúttal eladó. Érdeklődni: Sásd, Ady E. u. 26. Napközben 75-371-es telefonon.

Elcserélnénk uránvárosi, 2,5 szobás, földszinti, gázfűtésű tanácsi lakásunkat egy 1,5 szobás hasonlóra, esetleg kisebbért. Érdeklődni 23-530-as telefonon.

Eladó Nagytótfaluban, Petőfi u. 24., volt Pálfi Lajos háza, 3 szoba, 2 konyha, kamra, pince, 2 garázs, pajta, istálló, sertésólak, 1 kh zártkerttel. Érdeklődni: Siklós, Rákóczi u. 24. – Jandura.

Balatonmárián 125 n-öl építési üdülőtelek eladó. Irányár: 330 ezer. Érdeklődni: Szabó E. tér 7. X. 31. Esténként.

Kékesden gazdálkodásra alkalmas nagy parasztház 1000 n-öl telekkel eladó. Érdeklődni a 21-095-ös és 16-148-as telefonon.

Elcserélném 1 szoba összkomfortos, saját tulajdonú házrészemet 2 vagy 2,5 szobás tanácsira. Érdeklődni: Klock József, Pécs, Marosvásárhely utca 19.

Elcserélném nagyméretű, Petőfi utcai, tanácsi 2 szobás összkomfortomat másfeles tanácsira a környéken, gázfűtésesre is. „Jó lakás" jeligére a Hunyadi úti hirdetőbe.

Eladó Patacson, a Patak u. 68. szám alatti családi ház azonnal beköltözhetően (a 25-ös buszvégállomásnál). Érdeklődni: állandóan a 62. szám alatt.

Elcserélném 2 szobás OTP-lakásom 350 ezer OTP-vel + 240 n-öl szőlőm építési engedéllyel pécsi vagy Pécs környéki családi házra. Ipari áram előnyben. – Érdeklődni: Pécs, Siklósi út 22. III. 11. – Gyurkó.

Komló, 5 szobás, félkomfortos családi házamat elcserélném 2 szobás pécsi összkomfortos örök- vagy családi házra. Érdeklődni: Pécs, Endre u. 15/1. Alagsor 1. sz.

Garázs eladó. Telefon: 22-548.

Garázs kiadó Kertváros, Táncsics Mihály u. 64.

Albérletközvetítés: – Pécs, Teréz u. 5. Telefon: 22-845. 8.00–17.00 óráig, munkanapokon.

Vállalatok és magánszemélyek részére Hajdúszoboszlón kétszintes nyaraló leköthető. Érdeklődni: Kökényesi Gábor, 4025 Debrecen, Erzsébet 3. sz. Telefon: 06/52/22-469. – 18 óra után.

51 m²-es fűtött alagsori helyiség raktár céljára kiadó. Érdeklődni: Pécs, Pataki István u. 22. fszt. 3.

Aladdin animációs-filmstúdió keres 2–2,5 szobás, független, komfortos, telefonos, belvárosi lakást. Érdeklődni: 7623 Pécs, József A. u. 47/C. – Aladdin Film.

Tésenfa 15. sz. házszám alatti családi ház sürgősen eladó. Érdeklődni a szomszédban.

Összeköltözőknek 3 szobás családi ház + 2 szoba, mellékhelyiségekkel eladó. 1 cserelakást beszámítok. Nagykozár, Kossuth L. 55. Máli Mihály.

1, esetleg 2 szobás lakást vásárolnék Pécsen. „Garázs, 350110" jeligére a Sallai utcai hirdetőbe.

Dombóvár-Gunarasfürdőn lévő, félkész állapotú, nagyméretű, igényes kivitelű nyaralómat eladnám vagy elcserélném kisebb pécsi lakásra, értékegyeztetéssel. „Január, 350115" jeligére a Sallai utcai hirdetőbe.

Sürgősen olcsón elado Vasason 1 szobás, fürdőszobás házrész. B utca 13/3.

Beköltözhetően eladó pécsi 1 szoba, konyha, WC, előszoba, 25 m² nagyságú alagsori öröklakás a Petőfi utca 75-ben. Irányár: 200 ezer Ft. Érdeklődni: Fábián Lajos, Hosszúhetény, Fő út 103.

Eladó nagypeterdi szőlőhegyen 500 n-öl szőlő présházzal együtt, meg 600 n-öl szántó. Érdeklődni: Rózsafa, Kossuth u. 46.

Nagykozár, Pécsi u. 22. szám alatt 850 n-öl szántóföld eladó. Kiparcellázható is, bérbe is kiadható, házhelynek is megfelel.

Eladó 2 szobás, fürdőszobás családi ház gazdasági épületekkel, nagy telekkel, vagy elcserélhető pécsi kis családi házra vagy lakásra. Érdeklődni: Dobsza, Fő utca 44. Szombat, vasárnap.

Eladó kis családi ház. Gerde, Béke u. 137. Érdeklődni: Aranyosgadány, Kossuth L. u. 94.

Vennék pécsi, 850 ezer Ft kp-ig, 2,5 szobás vagy nagyobb lakást vagy házat. Lehet felújításra szoruló, keszüi, málomi is. „OTP-t átvállalok 350135" jeligére a Sallai utcai hirdetőbe.

2 szobás, gázfűtéses, felújított családi ház eladó vagy elcserélhető 2,5 szobás vagy nagyobb bármilyen lakásra. „700 ezer 350136" jeligére a Sallai utcai hirdetőbe.

Eladó a harkányi műúttól 1,5 km-re, a márfai szőlőhegy legszebb részén 1200 n-öl szántó, 2–3 részre megosztva is, ráépítési lehetőséggel és 320 n-öl 3 éves újtelepítésű szőlő, egy 1300-as Polski műszakira felkészítve és egy 7 hónapos csődör csikó. Érdeklődni: mindennap, Márfa, Fő út 67. sz.

Eladó Okorág, Rákóczi u. 38. sz. paraszthaz. Érdeklődni lehet: Szigetvár, Munkás u. 26. Telefon: 434.

Elcserélném komlói 3 szoba összkomfortos tanácsi lakásom pécsi 1,5–2 szoba összkomfortos tanácsira. Érdeklődni: Pécs, Csatlós J. u. 1. III. 10. vagy „Körtvélyes 350131" jeligére a Sallai utcai hirdetőbe.

ADÁS-VÉTEL

Vadonatúj őzbunda, nyugatnémet női irhabunda kis termetre olcsón eladó. Bittner Alajos u. 41.

Zsiguli üres karosszéria, UB-s, olcsón eladó. Telefon: 11-852.

Használt vagy üzemképtelen BMX-kerékpárt vennék ármegjelöléssel. „BMX" jeligére a Hunyadi úti hirdetőbe.

Kárpitozott epedarugós ülő- és fekvőbútorok készítését vállalom, fizetési könnyítéssel. Vajta kárpitos, Pécs, Déryné u. 11.

Sanyó mini hifi-torony eladó. – Érdeklődni: 30-810-es telefonon.

2 darab 60 W-os hangfal eladó. Komló, Ságvári E. u. 4. Csonka.

IG-s 125-ös Polski műszaki nélkül eladó. Telefon: 77-067.

1300-as VW alkatrészként eladó. Pécs, Völgyi dűlő 1. (Magyarürögi út 46-nál jobbra.)

Mini-moog licenc szintetizátor, 4 darab magashangsugárzó (piezzó), 2 darab újtipusú Regent-hangfal, Conrad elektronikus visszhangosító, japán mikrofon eladó. Cím: Lahti u. 36. III. emelet. Szemerédi.

Videó 2000-es, vámkezelt, eladó. Pécs-Vasas, Széna utca 15.

Vennék jó állapotban lévő Skoda S 100-as kocsiszekrényt, üzemképtelen jármű jó karosszériával is érdekel. „Skoda" jeligére a Hunyadi úti hirdetőbe.

Újszerű állapotban lévő OTR-termoventillátor eladó. Érdeklődni 25-895-ös telefonon.

Fehér, sárga, kendermagos előnevelt csirkék megrendelhetők vásár csarnoki csirkeboltban, illetve Pécs, Állomás u. 24. – Telefon: 10-907, 27-385.

Tüzelőanyag megrendelés 32-093. Tüzelő- és építőanyag kereskedés, Pécs, Katalin u. 20. – Házhoz szállítás azonnal.

Delta ügynökség ajánlatai: polifonikus szintetizátorok, hagyományos és elektromos dobok, dobgépek mikrofonok, basszus- és szólógitárok, effektpedálok, ének- és hangszererősítők, hangfalak, hangszórók, saxofonok eladók. – Telefon: 72/30-432.

2,2 tonnás „Robur" terepjáró eladó. Halász Ferenc, Birján, Rákóczi u. 15.

Jó állapotban lévő 1200-as, UG-s Zsiguli eladó. Érdeklődni: Hunyadi László, Pécs, Eszék u. 11., IV. 14.

VEGYES

Elveszett egy bordó diplomatatáska Pécs, vasútállomás környékén. Számzáras, fontos okiratok vannak benne. A becsületes megtalálót nagy jutalomban részesítem. Ledhatja január 5-től Harkány, Kőpavilon bisztró. Tel.: 80-209.

Művészcsalád, házvezetőnőt keres. Ajánlatokat „Mindenes" jeligére a Hunyadi úti hirdetőbe kérünk.

MOBIL 1–10 t TEHERTAXI
22–392
FIX BILLENCS DARUS

Fiatal felszolgálónő előnyös külsővel és üzletvezetői gyakorlattal munkahelyet változtatna. Ajánlatokat munkarend és bér megjelölésével „10 éves vendéglátóipari gyakorlat" jeligére a Hunyadi úti hirdetőbe kérem.

Fiatal épületgépész építész üzemmérnök állást keres. Gmk és kisvállalkozás is érdekel. „Nagy ambicióval" jeligére a Hunyadi úti hirdetőbe.

Redőny–reluxa
közületeknek is!
Pécs, 22-810.

Nyílászáró szerkezetek készítését, illesztését és beépítését, szekrények készítését vállaljuk. Kónya János asztalos, Pellérd, Hősök út 37. sz.

KÖLTÖZTETÉS: 22-857.
Bútor-, zongora- és páncélszekrény-szállítás.

Takarító kisiparos irodák, üzletek, kirakatok takarítását állandó jelleggel is vállalja. „Leinformálható, precíz" jeligére a Hunyadi úti hirdetőbe.

Fregoli, panelfúrás, szögbelövés. Megrendelésre lakberendezési tárgyak felszerelése. – Telefon: 28-094, Roczkó.

Festés, mázolás, tapétazás árkedvezménnyel! Telefon: 25-440; Siklós, 861. Közületnek, intézménynek is. Minden 100. megrendelést díjtalanul végzünk.

Telefonügyeletet vállalok. Olcsó, megbízható. Tel.: 25-706.

Vízumintézés, Pécs, Teréz u. 5. – Telefon: 22-845. Munkanapokon 8–17 óráig.

„Expressz" lakó-, üdülő-, gazdasági épület tervezés, költségvetés OTP-hez. – Telefon: 23-183.

TV-JAVÍTÁS
HELYSZÍNEN.
TELEFON: 17-757
NÉMETH.

Automata és félautomata mosógépek, továbbá mindenfajta háztartási és elektromos készülék szervizelését, javítását vállaljuk. 7–15 óráig. Tel.: 30-298. „FEMICO"

Dolgozókat felvesznek

25–35 év közötti, komoly, bádogost keresek. „Épületgépész" jeligére a Hunyadi úti hirdetőbe. (15787)

SZAKÁCSNŐT felveszünk. Honvéd u. 1. (16073)

KÖZGAZDASÁGI érettségivel és számviteli gyakorlattal rendelkező kontirizó könyvelőt felvesz a Dél-dunántúli MÉH Vállalat (Pécs, Dr. Doktor S. u. 14.) számviteli osztálya. (6477)

A BETON- és Vasbetonipari Művek komlói gyártelepe felvételt hirdet lakatos, villanyszerelő, éjjeliőr munkakörökbe. Bérezés kollektív szerződés szerint. Jelentkezni lehet: a gyártelep-vezetőnél, Komló, Ipari út 4. (6471)

BARANYA Megyei Gabonaforgalmi és Malomipari Vállalat pécsi Körzeti Üzeme felvételre keres gyakorlattal rendelkező munkaügyes bérelszámolót. Jelentkezés: Pécs, Felszabadulás u. 2. (6553)

KONYHAI dolgozót felveszünk. – Horvátszerb Iskola, Pécs, Szigeti út 97. sz. (350202)

PANNON Volán Ipari Üzeme egyműszakos foglalkoztatással felvesz 1 autószerelőt, 1 marást, 1 esztergályost, 1 autó-villanyszerelőt és 1 elektroműszerészt gépjármű-diagnosztikai műszerek, pontosság ellenőrzéséhez, javításához. Jelentkezés: Pécs, Bacsó Béla u. 4. (6498)

DÉL-DUNÁNTÚLI Gázszolgáltató Vállalat Baranya Megyei Üzemigazgatósága felvételre keres pályakezdő kőműves szakmunkást és érettségivel rendelkező üzemi adminisztrátort. Jelentkezés helye: Pécs, Légszeszgyár u. 11. munkaügyi csoport. (6545)

A BETON- és Vasbetonipari Művek Komlói Gyártelepe felvételt hirdet villanyszerelő szakmunkások részére. Bérezés: kollektív szerződés szerint. Jelentkezni lehet: a gyártelep-vezetőnél, Komló, Ipari út 4. (6471)

BARANYA Megyei Gabonaforgalmi és Malomipari Vállalat pécsi Körzeti Üzeme felvételre keres gyakorlattal rendelkező munkaügyes bérelszámolót. Jelentkezés: Pécs, Felszabadulás u. 2. (6553)

KONYHAI dolgozót felveszünk. – Horvátszerb Iskola, Pécs, Szigeti út 97. sz. (350202)

DÉL-DUNÁNTÚLI MÉH Vállalat (Pécs, Dr. Doktor S. u. 14.) kereskedelmi gyakorlattal rendelkező mérlegképes végzettségű belső ellenőrt felvesz. (6478)

ÉPÍTŐIPARI Szakközépiskola takarítónőt és konyhalányt vesz fel. Jelentkezés: Pécs, Székesfehérvár u. 4. (6514)

A POLLACK Mihály Műszaki Főiskola délelőtti és délutáni műszakban 8 órás munkaidőre takarítónőt keres azonnali belépéssel. Jelentkezni lehet: a PMMF gondnokságán. (6512)

DR. Romhányi Márton mozgásszervi rehabilitációs rendelésén gyors, tartós fájdalomkioltás 1988-ban munkanapokon 8–11-ig Pécs, Sarohin tábornok út 35.

Áramszünet lesz január 4–22-ig munkanapokon 8–16 óráig Sásd, Rákóczi u., Pozsony u., Kolozsvár u., Arad u. és Nagyvárad utcákban.

Áramszünet lesz január 4–8-ig naponta 8–16 óráig Vasason, a Parcsin utcában.

Felhívjuk a megye területén lévő PB-gázcseretelepekkel rendelkező községek tanácsait, hogy a lakosság folyamatos gázellátása érdekében a telepek gépjárművel történő megközelítését az időjárási viszonytól függetlenül tegyék lehetővé.

Angol nyelvoktatás kezdőknek, haladóknak jutányosan. Tanulópároknak további kedvezmény. Tel.: 19-073.

Pécsett, a belvárosban kozmetika kiadó. „Csak mestervizsgával 350187" jeligére a Sallai utcai hirdetőbe.

Háztartási gépek javítása, bojlerek cseréje, vízkőtelenítése, hőtárolós kályhák karbantartása. Engels út 211. – Makay, 31-443.

KÖZÉRDEKŰ

Áramszünet lesz január 5, 6-án 7–15 óráig Pécs, Vörösmarty u., Margit u., Borbála u., Katona J. u., Bánya u., Török I. u., Óvoda u., Népfront u., Baltika u., Tolbuhin út, Hősök tere, Gorkij u., Tűzoltó u., Nagybányaréti völgy, Györgyakna, Györgytelep, Barátság u., Irinyi u., Szabadságharc u., Thököly u., Csapó J. u., Csille-köz, Weselényi u., Jószerencse u., Csokonai u., Perényi u., Kinizsi u., Bányász Vértanúk útja, Árpád-tető által határolt területen.

PÁLYÁZAT

◆ SZÖVETKEZETI ELNÖK munkakörre.

A Baranya Megyei Fodrászipari Szövetkezet vezetősége

pályázatot hirdet

◆ szövetkezeti elnök munkakör betöltésére.

Az elnököt a szövetkezet tagsága választja 2 éves időtartamra. Alkalmasság esetén 1990-től további 5 évre újraválasztható.

PÁLYÁZATI FELTÉTELEK:

- felsőfokú iskolai-,
- legalább középfokú politikai végzettség,
- vezetésben eltöltött 5 éves gyakorlat,
- erkölcsi feddhetetlenség.

A pályázat tartalmazza a jelentkező részletes önéletrajzát, szakmai életútját, jelenlegi munkakörét és jövedelmét, a pályázati feltétel okiratait, vagy azok hiteles másolatát.
A pályázatot 1988. február 10-ig lehet benyújtani a szövetkezet személyzeti osztályára, „PÁLYÁZAT" megjelöléssel.

MEGYEI FODRÁSZ BARANYA SZÖVETKEZET

CÍM:

7623 PÉCS,
Hőgyes Endre
u. 26.

HALÁLOZÁS

Fájó szívvel tudatjuk mindazokkal, akik ismerték és szerették, hogy drága édesanyám, nagymamánk, dédikém és ükmamánk,

OZV. ZVOLSZKY JÓZSEFNÉ,
Helf Margit,

volt keszüi, majd Pécs, Hajnal utca 9. szám alatti lakos, hosszan tartó, türelemmel viselt betegség után, december 25-én, életének 88. évében elhunyt. Temetése 1988. január 6-án délután fél 2 órakor lesz a pécsi központi temetőben. A gyászoló család.

Fájdalommal tudatjuk mindazokkal, akik ismerték és szerették, hogy a szerető nagyapa, após, dédapa és rokon,

GILL ISTVÁN

ny. tű. főtörzsőrmester, hosszan tartó, türelemmel viselt betegség után, életének 80. évében csendesen elhunyt. Fejthetetlen halottunktól január 8-án 1 órakor veszünk végső búcsút a pécsi köztemetőben. A gyászoló család.

Mély fájdalommal tudatjuk, hogy

HOFFER MÁTYÁSNÉ,

Pécs, Rokéta u. 26. szám (volt nagyárpádi) lakos, 1987. december 25-én, 81 éves korában, szíve örökre megszűnt dobogni. Utolsó útjára 1988. január 7-én 3 órakor kísérjük a pécsi köztemetőben. A gyászoló család.

Mély fájdalommal tudatjuk, hogy drága édesanyám, anyósom, nagymamánk és szeretett dédink,

OZV. DÉZMA JÁNOSNÉ
Póra Katalin,

türelemmel viselt rövid szenvedés után, 69 éves korában, december 19-én elhunyt. Temetése január 7-én fél 2 órakor lesz a Vasas II.-i temetőben. A gyászoló család.

Mély fájdalommal tudatjuk, hogy

LENGL ÁDÁM,

volt gyódi lakos, 84 éves korában elhunyt. Temetése január 6-án fél 3 órakor lesz a pécsi központi temetőben. A gyászoló család.

Mély fájdalommal tudatjuk, hogy szeretett édesapánk, apósom, nagyapám, dédipapánk és kedves rokonunk,

BALOG JÁNOS,

volt Pátfrány u. 7. szám alatti lakos, 1987. december 26-án, rövid szenvedés után csendesen elhunyt. Temetése 1988. január 7-én délután fél 4 órakor lesz a pécsi központi temetőben. A gyászoló család.

Mély fájdalommal tudatjuk, hogy

OZV. MÉHÉSZ JÓZSEFNÉ,

volt orfűi lakos, 82. életévében, hosszan tartó betegség után elhunyt. Temetése január 7-én fél 1 órakor lesz a pécsi központi temetőben. Gyászolják: gyermekei és unokái.

Mély fájdalommal tudatjuk, hogy drága, jó édesanyám, anyósom, nagymamánk, dédikénk és kedves rokon,

OZV. TÖLGYESI ANDRÁSNÉ,

(volt baranyajenői lakos), áldott jó szíve 78 éves korában örökre megpihent. Temetése 1988. január 7-én 2 órakor lesz a pécsi központi temetőben. A gyászoló család.

Mély fájdalommal tudatom, hogy szeretett, drága férjem,

GREGORICS MIKLÓS,

76 éves korában, rövid, súlyos betegségben, december 15-én elhunyt. Gyászolja: felesége, testvérei és a széles körű rokonság. Temetéséről később történik intézkedés.

Fájó szívvel tudatjuk, hogy felejthetetlen, drága, jó édesapánk, apósunk, kedves nagypapánk, dédpapánk, testvérünk, sógorunk és kedves rokonunk,

ID. KOVÁCS JÓZSEF
(Jancsiko),

Vasas I.-i lakos, hosszú szenvedés után, 73 éves korában örökre itthagyott bennünket. Utolsó útjára 1988. január 6-án fél 1 órakor kísérjük a Vasas I.-i temetőben. A gyászoló család.

Fájdalomtól megtört szívvel tudatjuk, hogy felejthetetlen édesanyánk, nagymamánk és anyósom,

KIS NAGY ISTVÁNNÉ,

Pécs, Radnics u. 10/2., volt bodolyabéri lakos, 1987. december 22-én, 75 éves korában váratlanul elhunyt. Temetése 1988. január 7-én délután fél 3 órakor lesz a pécsi központi temetőben. A gyászoló család.

Mély fájdalommal tudatjuk, hogy

SZABÓ ISTVÁNNÉ,

pogányi lakos, 54 éves korában elhunyt. Temetése január 7-én 1 órakor lesz a pécsi központi temetőben. A gyászoló család.

Fájó szívvel tudatjuk, hogy

OZV. KÁNTOR JÁNOSNÉ,

74 éves korában, december 24-én elhunyt. Temetése január 7-én 12 órakor lesz a pécsi központi temetőben. Gyászolják: gyermekei, élettársa és a rokonság.

Mély fájdalommal tudatjuk, hogy szeretett édesanyánk,

GLANCZMANN JÓZSEFNÉ,

életének 70. évében elhunyt. Temetése január 5-én 13 órakor lesz a komlói temetőben. Autóbusz az Eszperantó térről indul 12.30 órakor. A gyászoló család.

Szomorúan tudatjuk, hogy a Kaposvári Ruhagyár pécsi telepének dolgozója,

LAZÁRY VIKTORNÉ,

december 5-én váratlanul elhunyt. Temetése január 5-én 13.30 órakor lesz a pécsi központi temetőben.

Drága testvérünk, sógorunk, nagybátyánk, keresztapám,

BICZÓ ISTVÁN,

volt pécsi lakos, volt kémesi, hetvehelyi, kisasszonyfai, drávasztárai plébános, tragikus hirtelenséggel elhunyt. Utolsó útjára Drávasztárán január 8-án délelőtt 10 órakor kísérjük a temetőben.

Mély fájdalommal tudatjuk, hogy

KÁROLY JÁNOS,

kozármislenyi lakos, 59 éves korában elhunyt. Hamvasztás utáni búcsúztatása 1988. január 6-án 3 órakor lesz a pécsi központi temetőben. A gyászoló család.

KÖSZÖNET

Köszönet és hála mindazoknak, akik szeretett férjem,

MARGIT LÁSZLÓ

temetésén fájdalmamban osztozva részt vettek. Margitné.

Hálás szívvel mondunk köszönetet mindazoknak a kedves barátoknak, rokonoknak, munkatársaknak, ismerősöknek, akik drága halottunkat,

RÉTI TIVADART

utolsó útjára elkísérték. A gyászoló család.

Hálás szívvel mondunk köszönetet mindazoknak, akik felejthetetlen halottunk,

DR. SISKA VALÉRNÉ

temetésén megjelenésükkel, koszorúkkal, virágaikkal fájdalmunkban együttérzésüket fejezték ki. A gyászoló család.

Hálás szívvel mondunk köszönetet a rokonoknak, ismerősöknek, szomszédoknak, akik felejthetetlen halottunkat,

RÓNAI JÓZSEFET

utolsó útjára elkísérték, sírját a szeretett virágaival boritották. Gyászoló gyermekei.

Köszönetet mondunk mindazoknak, akik

DÉSI MIHÁLY

temetésén részt vettek, részére a végtisztességet megadták, gyászunkban osztoztak és bánatunkban együttéreznek velünk. Gyászoló felesége és lánya.

Hálás szívvel mondunk köszönetet mindazoknak, akik

SZILY BÉLA,

szeretett halottunk utolsó útját virágaikkal széppé tették és megjelenésükkel szeretetüket kimutatták. Gyászoló családja.

Ezúton mondunk köszönetet a rokonoknak, barátoknak, volt kollégáknak, tanitványoknak, minden kedves ismerősnek, akik

TAVI JÓZSEF

temetésén részt vettek és részvétüket nyilvánították. A gyászoló család.

A MECSEK FÜSZÉRT VÁLLALAT

felvételt hirdet

számítógéptermébe két műszakos munkabeosztással

műszakvezető

munkakör betöltésére.

Számítástechnikai és kereskedelmi gyakorlattal rendelkezők előnyben.
Számítástechnikai végzettség szükséges.
FIZETÉS: 5000—6000 Ft-ig.

JELENTKEZÉS: Raktárbázis, Pécs, Megyeri út 59. Személyzeti előadónál.

MECSEK FÜSZÉRT

ZÖLDÉRT Kupa serdülő teremtorna



Futballnagyüzem a parketten

Mint a nagyoknál...

Az otthoni étlapon ugyanúgy ham and eggs szerepelt, mint máskor szokott, amikor a papa aznap mérkőzést játszik. Csakhogy most nem a családfőnek, hanem az „utánpótlásnak", a kis Dárdainak volt a pályán jelenése. Az NB II-es labdarúgó fia egyike volt azoknak, akik tegnap Pécsett, a városi sportcsarnokban a ZÖLDÉRT Kupa serdülő teremtornán futballoztak.

Korán kezdtek az ifjú titánok. Még nem is mutatott 9-et az óra, *Péterfai* a TÁSI II-ből már meg is rúgta a nap első gólját. Valamivel később az ellenféltől, a dombóváriaktól a jácskán megtermett, legalább 44-es lábú *Greischner* egyenlített. A lábméretnek azért van jelentősége, mert a tornán az 1973. augusztus 1. után születettek, azaz hetedikes vagy nyolcadikos srácok vehettek részt.

A gól utáni ölelkezés, a kihagyott helyzet miatti boszszankodás, a nézőtéri felhördülés olyan volt, mint a nagyoknál. Még civakodás is akadt a lefújás után, de ez nem fajult komolyabb vitává.

Szerencsére reggel, az első találkozó előtt a labda is előkerült, így nem volt akadálya a 18 mérkőzés lebonyolításának. A nélkülözhetetlen főszereplő a nagy igyekezetben lemaradt (nem a sportcsarnok hibájából), de aztán, s ha némi késéssel is, de beindult a teremfocinagyüzem. Az egész napos futballozást a szülőkön kívül több jónevű edző is végignézte. Két NB I-es szakvezetőn *(Garami, Csordás)* kívül NB III-as „mágus" (mint például Köves, a Táncsics SE-től) is fontosnak tartotta a szemrevételezést. S a szemük nem csalt. Több olyan tehetséget találtak, akikből később, évek múlva lehet valaki. Akár az NB III-ban, akár az élvonalban.

A 18 mérkőzést felváltva három bíró vezette végig. Sok dolguk nem volt, hiszen kemény, de sportszerű játék folyt a parketten. Mert ugyan nem vérre és pénzre ment a dolog, mégis minden játékos szívvel-lélekkel hajtott. És mennyire tudtak örülni egy-egy gólnak... Például *Rózsahegyi* a TÁSI I-ből, aki alighogy becserélték, rögvest a hálóba talált, és abban a pillanatban madarat lehetett volna fogatni vele. Ha akkor ott vannak a szülei, örömében még a színötös bizonyítványt is megígérte volna nekik. Pedig az nem is menne olyan könnyen neki...

H. L.

*

A Zöldért Kupa végeredménye: 1. Dunaújváros, 2. Kaposvári Rákóczi, 3. TÁSI I., 4. BVSC, 5. TÁSI II., 6. Keszthely, 7–8. Dombóvár, TÁSI III.

SPORT DN SPORT

TOTÓ

1. Avellino–Ascoli	1-1	x
2. Cesena–Pisa	1-1	x
3. Fiorentina–Roma	1-0	1
4. Milan–Napoli	4-1	1
5. Pescara–Como	2-0	1
6. Torino–Juventus	2-2	x
7. Arezzo–Taranto	3-1	1
8. Barletta–Parma	1-1	x
9. Lazio–Bari	0-0	x
10. Lecce–Cremonese	0-0	x
11. Modena–Catanzaro	0-0	x
12. Padova–Udinese	0-3	2
13. Piacenza–Bologna	0-0	x
Pótmérkőzések:		
14. Sampdoria–Internazionale	1-1	x
15. Sambenedettese–Messina	0-0	x
16. Triestina–Genoa	1-0	1

HAZAÉRKEZTEK A FIATAL LABDARÚGÓK

Vasárnap este hazaérkeztek Izraelből a „Téli tornán" részt vett magyar fiatal labdarúgók.

Asztalitenisz szuperliga

Évnyitó a bolgárok ellen

Talán még soha sem voltak olyan szorgalmasak az asztaliteniszezők, mint ezekben a napokban. Szilveszter délelőttjén kiadós edzésen vettek részt, csak újévkor pihentek, aztán szombaton és vasárnap ismét a gyakorlással töltötték idejüket. A serény készülődés érthető: szerdán Szófia mellett évnyitó Szuper Liga mérkőzést játszanak Bulgária csapatával.

– Néhány évvel ezelőtt még elképzelhetetlen volt, hogy a bolgár együttes nagyobb feladat elé állítson bennünket – mondta a közelgő hétközi találkozóról Pigniczki László, a férfi csapat edzője. – De változott a helyzet, mi gyengültünk, a bolgárok erősödtek, ezért rendkívül nyíltnak ígérkezik a találkozó. Elsősorban Lukov és Gergelcseva tartozik az európai élmezőnyhöz, akik ellen nem könnyű győzni. Bizonyítja ezt, hogy a bolgárok december közepén idegenben 4-3-ra nyertek a Szuper Ligában tavaly első helyen végzett lengyelek ellen.

A magyar válogatott nem lehet teljes, mert Bátorfi Csilla – miután térdműtéten esett át – hosszú hetekig nem jöhet számításba. Volper László, a női válogatott edzője Urbán Edit mellett szavazott. A BSE játékosa vasárnap például rendkívüli egyéni edzést végzett, hogy a lehető legjobban készüljön fel Gergelcseva ellen.

A csapat férfi tagjai, Klampár, Kriston és Harczi ugyancsak gyakoroltak, nekik sem lesz könnyű dolguk. Kétségtelen, hogy a négy férfi egyes találkozó (Klampár és Kriston játssza ezeket), döntően befolyásolhatja a végeredmény kialakulását.

A szerdai fordulóban még Svédország–Lengyelország, Jugoszlávia–Csehszlovákia és Franciaország–NSZK találkozó lesz.

Mennea ötödik olimpiájára készül

Pietro Mennea neve hosszú évek óta szorosan összefügg az olasz atlétikával, amelynek szinte megszámlálhatatlan dicsőséget szerzett. A legnagyobb eredményei közé tartozik az 1980-as olimpiai győzelme, s a 200 m-es síkfutásban még 1979-ben elért 19.72 mp-es világcsúcsa, amelyet a mai napig sem tudtak megdönteni. Pedig nem kisebb nagyságok indítottak ellene rohamot, mint Calvin Smith, Carl Lewis, Ben Johnson és még sokan mások. A „nagy Pietro" most újabb rekordra készül, igaz ezt nem stopper órával mérik majd, hanem a krónikások jegyzik fel. Egymás után ötödször is részt akar venni az olimpián, s döntőbe jutni, akárcsak az eddigi négy alkalommal.

Mennea a nagy cél érdekében a napokban Ausztráliába utazott, Canberrába készül a szöuli nyári játékokra. „Két hónapot töltök itt, ideálisak a körülmények, nyári edzéseket tarthatok – mondta a megérkezése után. – Időeredményeket nem jósolok, de úgy érzem, most, 35 évesen is fel tudom még venni a versenyt sok fiatallal."

Mennea tudja, hogy nem technikás futó, de óriási akaraterővel rendelkezik, és tökéletesen tud felkészülni a nagy erőpróbákra. Arra a kérdésre, hogy mi a titka hosszú és eredményes pályafutásának, gondolkodás nélkül mondta: „Az edzések, az edzések, és megint csak az edzések".

Az olasz sportoló január 26-án Canberrában részt vesz egy nagy nemzetközi versenyen, amely iránt máris óriási az érdeklődés. S ez elsősorban neki köszönhető. Az egész atlétavilág várja a rajtját.

Labdarúgó és edzősorsok (1.)

„Sokat köszönhetek a Pécsi Dózsának"

Kocsis István másképp képzelte el a jövőjét



Amikor még Pécsett futballozott: 1975-ös kép Kocsis Istvánról.

Talán maga *Czibulka Mihály*, a Pécsi Dózsa akkori edzője sem gondolta, hogy milyen nagy kincsre lelt, amikor 1968-ban a megyei ifjúsági válogatottak tornája után leigazolta csapatához a csornaiak megyebajnokságban játszó együttesétől a 18 éves *Kocsis Istvánt*.

A jó mozgású, kitűnő fizikummal rendelkező fiatal játékos pályafutása egyre felfelé ívelt. Hamarosan állandó tagja lett az NB I-es pécsi csapatnak, ahol nyolc évig kergette a labdát. Aztán Kispest következett, a Bp. Honvéd színeiben hat évig szerepelt a magyar élvonalban. Huszonegyszer volt tagja a magyar válogatottnak, ott volt az argentínai VB-döntőn. Megízlelte a profi labdarúgás ízét is. Két évet Belgiumban töltött egy első osztályú csapatnál. Amikor hazatért, Sopronba igazolt. Legutóbb ott találkoztunk vele a SZOT Csepel-üdülőjében: drinkbárt és egy automata tekepályát vezet az egykori középhátvéd.

– *Amikor válogatott volt, egészen biztosan másképp képzelte el a jövőjét.*

– Kétségtelenül alakulhatott volna másképp is, de nekem így jött össze. Amikor három hónapi játék után Sopronban megsérültem, abba kellett hagyni a focit. Igéreteket kaptam, azokból nem lett semmi, már nem is érdemes róluk beszélni. Amikor hazajöttem Belgiumból NB I-es csapatok is hívtak, de ott már nem akartam játszani. Egy NB II-es egyesületet választottam. Mehettem volna Budapestre is, de nem szeretem a nagy rohanást, az állandó nyüzsgést, ezért jöttem Sopronba.

– *Hogyan gondol vissza Pécsre?*

– Nagyon sokat köszönhetek a Pécsi Dózsának. Ott lettem NB I-es játékos, onnan kerültem a magyar élvonalba. Életem legemlékezetesebb mérkőzését is ott vívtam, a Newcastle elleni VVK-mérkőzést mi nyertük meg 2-0-ra. Még most is bizsereg a szívem, ha erre a találkozóra gondolok. Jól éreztem magam Pécsett, ha a Dózsa nem esik ki az NB I-ből, talán ott fejeztem volna be a játékot. Sok barátom él a városban, tavaly voltam ott legutóbb. A Susogóban Mauerer Lacinál találkoztam a régiekkel. A PMSC-t az utóbbi időben csak a tv-ben láttam játszani. Garami Jóska jó csapatot hozott össze, nagyon drukkolok nekik.

– *A magyar futballról mi a véleménye?*

– A szurkolók türelmetlenek. Mindjárt nagy eredményeket várnak, ahhoz pedig idő kell. A magyar futball nem olyan rossz, mint egyesek vélik. Nemcsak a klubcsapatoknak, de a válogatottaknak is vannak jó és gyengébb periódusai. Én abban látom a legnagyobb hibát, hogy a mai játékosok egy része nem szereti igazán a labdarúgást. A focit nem játéknak, hanem elsősorban pénzkeresési formának tekintik, de nem tesznek meg mindent annak érdekében, pedig lelkesedés, megfelelő hozzáállás nélkül nem lehet jó eredményt elérni.

A 38 éves Kocsis István nem szakadt el teljesen a labdarúgástól. Tíz kilót ugyan felszedett, de még most is játszik egy bécsi kis vasutascsapatban szombat délutánonként.

– Edző sosem akartam lenni – mondta. – Nálunk az edzők a játékosok kiszolgáltatottjai. Ebből pedig nem kérek. A nyugati profi csapatoknál az edző a felelős a csapatért, az ő beleegyezésével hozzák a játékosokat, de el is küldheti azokat, akik nem állnak be a sorba. Olyanok, hogy súlyfelesleg, nem megfelelő életmód – nem fordulhatnak elő. A játékosok érdeke, hogy megfelelő fizikai állapotban a legjobb tudásukat nyújtsák, mert ha nem, vehetik a kalapjukat.

Hegyi István

A világ sportja

● MEXIKÓVÁROS. A 18 éven aluli teniszezők világranglista viadalán a fiú párosok mezőnyében a Köves Gábor, Noszály Sándor kettős a döntőbe jutásért 7-5, 6-4 arányban győzött a mexikói Ruiz, Hernandez duó ellen. A magyar páros a döntőben francia, vagy mexikói ellenféllel találkozik. A lányok páros döntőjében a Noszály Andrea, Csurgó Virág kettős 6-1, 6-3 arányú vereséget szenvedett a Mroz, Czopek lengyel párostól.

● ARNHEM. Befejeződött a junior sakk Európa-bajnokság. Az utolsó fordulóban Horváth Csaba világossal vereséget szenvedett a dán Hansentől, s így 6,5 ponttal holtversenyben a 14. helyen végzett. Az Európa-bajnokság végeredménye: 1. Gelfand (szovjet) 11,5 pont, 2. Ivancsuk (szovjet) 11, 3. Brenninkmeijer (holland) 8,5.

● MOSZKVA. Szovjetunióban is szavazott a sportsajtó. A „Futbol–Hokkej" hetilap szavazása alapján 1987. legjobb labdarúgója a Kijevi Dinamo és a válogatott kiválósága, Oleg Protaszov. A 23 éves labdarúgót 54-en az első, 38-an a második, és 18-an a harmadik helyen rangsorolták, s végül 256 ponttal lett győztes. A második helyen, 144 pontot szerezve, ugyancsak a Dinamo Kijev játékosa, Alekszej Mihajlicsenko végzett, harmadik a Szpartak Moszkva világhírű kapusa, Rinat Daszajev (120) lett.

Tornagyőztes a Zalaegerszeg

Sikeresen szerepelt az ausztriai Welsben rendezett nemzetközi férfi kosárlabdatornán a Zalaegerszegi TE együttese. A magyar csapat utolsó mérkőzésén 83-68 (36-31) arányban győzött az osztrák bajnok NON Klosterneuburg ellen, és ezzel veretlenül lett első. A második helyen a Bayern München, a harmadikon a Klosterneuburg végzett.

A Konzum Áruház nagykereskedelmi raktárába

FELVESZ

szakirányú érettségivel
legalább 10 év kereskedelmi gyakorlattal
rendelkező

telepvezetőt

JELENTKEZÉS:
a személyzeti osztály vezetőjénél.

A KONZUM
SKÁLA-COOP
ÁRUHÁZBAN
PÉCS, KOSSUTH TÉR

Dunántúli Napló

AZ MSZMP BARANYA MEGYEI BIZOTTSÁGÁNAK LAPJA
Főszerkesztő: MITZKI ERVIN. Fős zerkesztő-helyettesek: BÁLING JÓZSEF és LOMBOSI JENŐ
Kiadja a Baranya Megyei Lapkia dó Vállalat. Felelős kiadó: DR. JÁDI JÁNOS.
Szerkesztőség és kiadóhivatal: Pécs, 7601, Hunyadi u. 11. Pf: 134.
Telefon: 15-000. Szerkesztőség telex: 12-421. Kiadó telex: 12-320.
Készült a Pécsi Szikra Nyomdában. Pécs, Engel János u. 8. 7630. Telefon: 32-177. Telex: 12-211. Felelős vezető: FARKAS GÁBOR.
Terjeszti a Magyar Posta. Előfizethető: bármelyik hírlapkézbesítő posta hivatalnál, a hírlapkézbesítőknél, a Posta hírlapüzleteiben és a hírlap-előfizetési és lapellátási irodánál (HELIR) Budapest, XIII. Lehel u. 10/a. 1900, közvetlenül vagy postautalványon, valamint átutalással a HELIR 215-96162 pénzforgalmi jelzőszámra.
Előfizetési díj: egy hónapra 43,– forint, negyedévre 129,— forint, egy évre 516,— forint.
Indexszám: 25054. ISSM 0133-2007.

Világ proletárjai, egyesüljetek!

Dunántúli Napló

XLV. évfolyam, 4. szám
1988. január 5., kedd
Ára: 1,80 Ft

Az MSZMP Baranya Megyei Bizottságának lapja

A tartalomból:

Változnak a gyermekintézményi étkezési normák és térítési díjak
(5. oldal)



Átárazott termékek a polcokon
(5. oldal)

Évkezdés a baranyai vállalatoknál

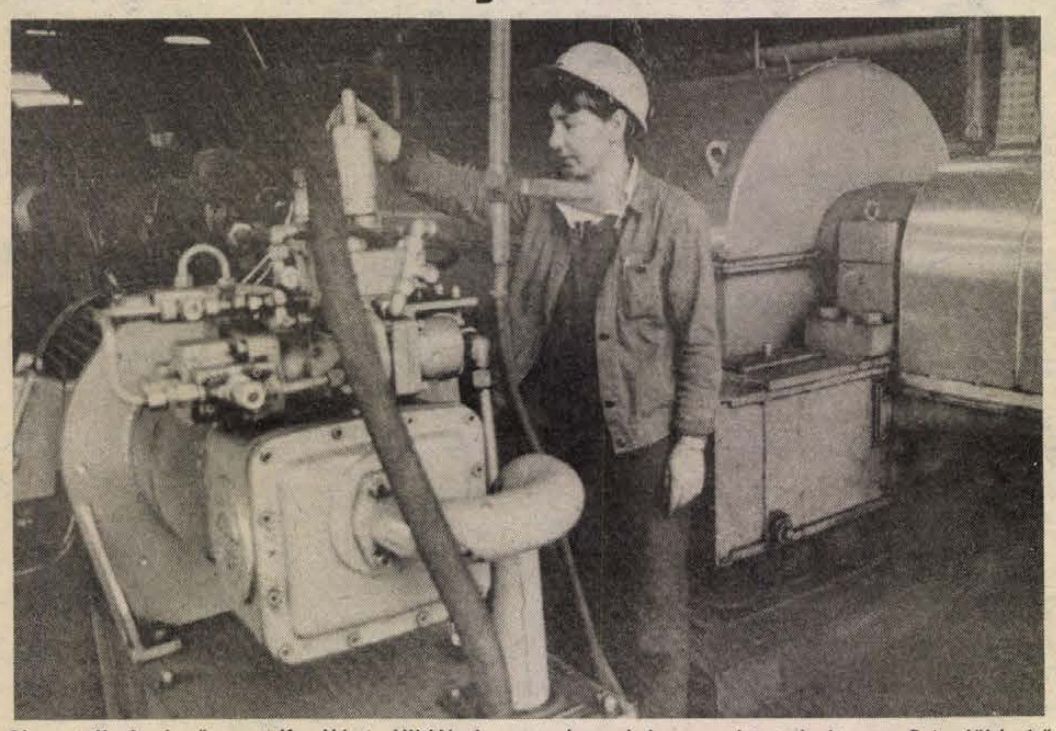

Nagy teljesitményű centrifugákkal állitják be a szén végleges viztartalmát a Szénelőkészitő Üzemben. Fotó: Kóródi Gábor

Szigorúbb gazdálkodás, fegyelmezettebb munka

Szénbányák

Ezerhatszáz bányász kezdte meg tegnap hajnalban az év első termelő műszakját a Mecseki Szénbányák üzemeiben a vasárnapi „bemelegítő", üzembe helyező műszak után – s a délelőtt 2523 tonna szenet produkált – 300 tonnával kesebbet a tervezettnél. A kiesés oka a komlói üzem háromórás üzemzavara volt: egy meddőbeágyazódás robbantása nem az elképzelések szerint sikerült, s egy jókora szikladarab akadályozta a folyamatos munkát. A délutáni műszak teljesítményével együtt több mint 5000 tonna az első nap teljesítménye – az első adag az éves terv 2,35 millió tonnájából.

1987-et 10 056 tonna terven felüli szénmennyiséggel zárta a Mecseki Szénbányák Vállalat: minden nagyfogyasztójuk igényét teljesitették. A Dunai Vasmű 23 000 tonnával több kokszkoncentrátumot kapott Pécsről és Komlóról, a Tüzép 350, a MÁV pedig 7000 tonnával többet az éves tervben foglaltnál. A villamosenergetikai ipar mennyiségben kevesebb, fűtőértékben viszont 100 TJ-vel több, azaz jobb minőségű szénben részesült tavaly a mecseki bányákból.

Dehát 1987 a szanálás évét is jelentette az MSZV számára; a várt veszteséget a szanálás kiegyenliti, s igy nem lesz alaphiányos a vállalat. Nyereségessé idén sem válik, de hogy újabb szanálásra ne kerüljön sor, ahhoz szigorúbb gazdálkodás, fegyelmezettebb munka szükséges a termelési kötelezettségek teljesitése mellett. A helyzetről, a feladatokról folyamatos tájékoztatást kapnak bányászok, dolgozók egyaránt; év végén például vállalati bizalmi tanácskozás témája volt az ez évi tennivalók sora.

Az idei feladatokhoz a szubjektív feltételek adottak. Ha nem is rózsás a hangulat, de elszánt: bebizonyitani, hogy a Mecseki Szénbányák Vállalat élni tud a szanálás nyújtotta eséllyel.

Húsipar

Két élelmiszeripari vállalatnál is munkásgyűléssel indították az év első műszakját. Az Állatforgalmi és Húsipari Vállalat tavalyi eredményei lendületet adnak a nehezebb gazdálkodáshoz idén. Tavalyi tervüket részleteiben és összességében is túlteljesitették – dollárexportjuk például 140 százalékos lett, s 200 millió forintot fordítottak beruházásra. Az idei közgazdasági változások következtében 20 százalékkal csökken várhatóan a vállalati eredmény, s az export is ráfizetésesebbé válik. Ezt kompenzálandó tervvariációk készülnek piacváltásra éppen úgy, mint magasabb kihozatalt lehetővé tevő technológiai korszerűsítésre, illetve az erőteljes költségcsökkentésre, a veszteséges termékek nyereségessé tételére, vagy ha ez nem lehetséges, akkor azok megszüntetésére. A termékszerkezetváltást azonban nem érezhetik meg a fogyasztók: a főbb húsfélék és húskészítmények nem tűnhetnek el a pultokról.

Tejipar

A Tejipari Vállalat munkásgyűlése is a múlt év értékelésével kezdődött. Tavaly a tervezetten felül 2,6 százalékkal nőtt a felvásárlás, 7-tel a termelési érték (s elérte az 1,5 milliárdot), az árbevétel pedig 20 százalékkal lett több. Tőkés sajtexportjuk 20 százalékkal emelkedett, a belföldi értékesítésben pedig vajból 67, sajtból pedig 70 százalékkal többet adtak el, mint 1986-ban.

Idén a tejfelvásárlás szerény emelkedésével számolnak: folytatódik az üszőkihelyezési és a háztáji gazdaságok számára a fejőgép-kihelyezési akciójuk. A minőségi tejtermelés ösztönzésére literenként 3 filléres felárat fizetnek. Új termékük lesz 1988-ban a sajtkrém család, illetve a holland típusú Gauda-sajt. Tőkés exportjukat harmadával bővitik – egyik legjelentősebb vásárlójuk éppen Hollandia. S hogy ne legyen fennakadás a bővülő sajtgyártásban, Sellyén korszerűsitik és bővitik idén a sajtüzemet.

B. L.

Sevardnadze Kabulban

Kabulba érkezett hétfőn Eduard Sevardnadze szovjet külügyminiszter. A szovjet diplomácia vezetője — a TASZSZ hírügynökség jelentése szerint munkalátogatást tesz az afgán fővárosban.

Ellenőrző bizottság körútja Közép-Amerikában

Panamából hétfőn indul öt országot érintő közép-amerikai körútjára a nemzetközi megfigyelő bizottság. Célja, hogy ellenőrizze a térség békéjének helyreállitását célzó guatemalai béketerv megvalósulását. Öt közép-amerikai ország vezetői a béketervet tavaly augusztusban irták alá a guatemalai fővárosban.

A bizottságban részt vesznek az érintett közép-amerikai államok, a Contadora csoport — Venezuela, Columbia, Mexikó és Panama —, az őket támogató latin-amerikai országok, továbbá az ENSZ és az Amerikai Államok Szervezetének képviselői. A bizottság tagjai elsőnek Costa Ricát keresik fel.

Diplomáciai fogadás

Németh Károly, az Elnöki Tanács elnöke az Országházban fogadta a Budapestre akkreditált diplomáciai képviseletek vezetőit. A diplomaták az új év alkalmából jókívánságaikat fejezték ki Németh Károlynak. A fogadáson részt vettek *Gáspár Sándor* és *Trautmann Rezső*, az Elnöki Tanács helyettes elnökei, *Katona Imre*, az Elnöki Tanács titkára és *Várkonyi Péter* külügyminiszter. A fogadás szívélyes légkörben zajlott le.

Kormányellenes megmozdulások Bangladesben



A bangladesi ellenzék Ersad elnök lemondásának kiharcolására újabb kormányellenes megmozdulásokat hirdetett meg. A rohamrendőrök több helyen rátámadtak a tüntetőkre. (Telefoto: AP—MTI—KS—DN)

Összecsapás a rohamrendőrökkel

A bangladesi ellenzéki pártszövetségek bojkottálják a február végére kitűzött parlamenti választásokat és Ersad elnök lemondásának kiharcolására újabb kormányellenes megmozdulásokat hirdettek meg. A rendkívüli állapot tiltó rendelkezéseit figyelmen kivül hagyva ezek a pártok vasárnap este tömeggyüléseket tartottak a fővárosban, Dakkában, hogy ismertessék a felvonulások, tüntetések és munkabeszüntetések új programját. Becslések szerint a találkozókon negyvenezer ellenzéki aktivista vett részt.

A gumibotokkal és könnyfakasztó gránátokkal felszerelt rohamrendőrök a helyszini jelentések szerint több helyen is rátámadtak a vasárnapi találkozók résztvevőire. Legkevesebb húsz ellenzéki párttag megsérült.

Az államfőnek csaknem hatéves országlása alatt most először kell számolnia azzal, hogy a jelentős ellenzéki szervezetek, félretéve politikai és személyi ellentéteiket, közösen lépnek fel vele szemben.

Armacost Pakisztánban

Hétfőn háromnapos hivatalos látogatásra a pakisztáni fővárosba érkezett Michael Armacost amerikai külügyminiszterhelyettes. Útjára elkísérte Robert Oakley, a Nemzetbiztonsági Tanács közel-keleti osztályának vezetője.

Iszlámábádi sajtójelentések szerint Armacost Ziaul Hakk pakisztáni elnökkel és Dzsunedzso miniszterelnök elsősorban az Afganisztán körüli helyzetről fog tárgyalni. Egy lapértesülés szerint ellátogat Pesavarba is, ahol afgán ellenforradalmi vezetőkkel találkozik.

A politikus látogatása kapcsán a TASZSZ tudósítója utal rá, hogy az amerikai kongresszus december eleji határozata értelmében az Egyesült Államok hat év alatt több mint 4 milliárd dolláros gazdasági és katonai segélyben részesíti Pakisztánt.

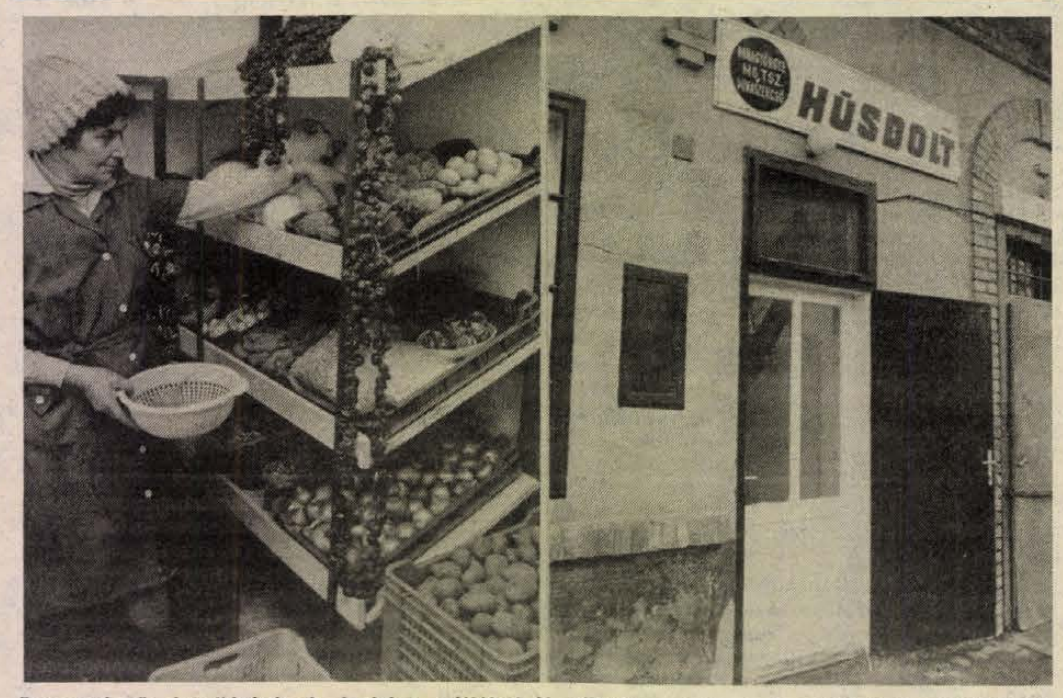

Dunaszekcső áruellátásának javitása céljából új zöldségespavilont és húsboltot alakitott ki 500 000 forint értékben a dunaszekcsői termelőszövetkezet. Mindkét létesitmény a termelőszövetkezet saját kivitelezésében készült.

Izraeli támadások

Legalább húsz halálos áldozata van a palesztin táborok ellen szombaton intézett izraeli támadássorozatnak. A mentőalakulatok 15 halott – öt nő, négy férfi és hat gyerek – tetemét ásták ki vasárnap a lebombázott házak romjai alól. Előzőleg, szombaton, a támadás öt áldozatának holttestét találták meg.

Izraeli harci repülőgépek és helikopterek szombaton a Bejrút melletti Suf-hegységben és az ország déli részén lévő Szidón közelében támadtak palesztin célpontokat. Az izraeli hadsereg szóvivője szerint az említett támadások a Palesztinai Felszabadítási Szervezet és a Népi Front Palesztina Felszabadításért – főparancsnokság központjai ellen irányultak. A palesztin szervezetek szerint a bombázások főleg a polgári lakosságot sújtották.

1987: a botrányok éve

Az esemény, amely miatt az elmúlt évet a történelemkönyvekben feljegyzik majd, nem kétséges: a washingtoni csúcs, *Mihail Gorbacsov* és *Ronald Reagan* találkozója a Fehér Házban és a rakétaszerződés. A béke és az atomfegyvermentes világ felé tett első lépés volt? A konfrontáció időszakának vége? – Reméljük csak, s miközben visszagondolunk az elbúcsúztatott óesztendőre, átlapozva a színesebb események krónikáját, utólag megállapíthatjuk: 1987 a botrányok éve is volt.

Kisebb-nagyobb skandalumoké, amelyek a televízió jóvoltából ma már családi otthonunkba hozzák a világ szörnyűségeit, meghökkentő, megdöbbentő furcsaságait. Tőzsdeválság, Öbölháború, iráni fegyverszállítási botrány és kongresszusi meghallgatás – minden a szemünk előtt zajlik, élőadásban. Alig egy éve januárban például a kamerák előtt, egyenes adásban lőtte szájba magát *Budd Dwyer*, Pennsylvania állam költségvetési hivatalának vezetője, akiről a sajtóleleplezések a nyilvánosság elé tárták: kenőpénzért juttatott zsíros megrendeléseket. Koponyája milliók szemeláttára repült darabokra, és a színes képernyők vöröse igazi vér volt ezúttal. Hol a határa a televízió hatalmának és a képernyő erkölcsének, felelősségének? Vagy akárcsak a jóízlésnek? — tették fel utána a kérdést sokan. Válasz nincs egyelőre.

Botrány volt, nem is kicsi, amikor ama üzelmekre derült fény, amelyeket a Fehér Ház alagsorából a nemzetbiztonsági tanács egy addig névtelen tisztviselője folytatott világpolitikát csinálva: amerikai fegyvereket adott el Iránnak, túszok kiszabadítása reményében, majd a befolyt pénzzel a nicaraguai kormány ellen harcoló zsoldosokat támogatta. A tisztviselő, *Oliver North* alezredes, persze főnökei tudtával és jóváhagyásával cselekedte mindezt, megszegve érvényes törvényeket, megkerülve a törvényhozást.

A szálak az elnökig vezettek: vagy tudott róla, vagy hanyagnak, alkalmatlannak bizonyult. Ám a véletlen elvágta a szálakat: *Casey* CIA-főnök agytumorban meghalt, mielőtt sorsdöntő vallomását megtehette volna. A halálos ágyán egy újságírónak elmondott titkok még nyilvánosságra kerülhetnek ugyan, s Damoklesz-kardként ott függnek az elnök és hívei feje fölött. De az is lehet, hogy blöff és üzleti reklámfogás az egész, a halálos ágyon elmondott titkok nem is léteznek. North alezredesből azonban a nyilvános meghallgatást közvetítő kamerák nemzeti hőst, igazi mozihőst csináltak: „Hazám érdekében és szolgálatában szegtem törvényt..." — mondta büszkén, rezzenéstelen, nyílt tekintettel a honatyák szemébe. S a közvélemény az ő pártjára állt a józan ésszel és felelősséggel szemben.

Elgondolkodtató. S valójában nem tudjuk, mi a nagyobb botrány: a politikai gátlástalanság vagy az a manipulált közvélemény, amely így reagál?

Az sem volt kisebb botrány egyesek szemében, hogy *II. János Pál* pápa hivatalos látogatáson Chilében, parolázott és tárgyalt *Pinochet* diktátorral, aki tízezreket kínoztatott meg, végeztetett ki, stadionba terelve – őrzött állatokként – a másként gondolkodókat. S a katolikus egyházfő – hiába kérte erre tüntető tömeg – egyetlen szóval sem ítélte el a katonai diktatúrát.

Vagy mit mondjunk *Primo Levi* olasz író öngyilkosságáról. Reménytvesztetten kibukott a mélybe, egy torinói bérház lépcsőházi folyosójáról, egy olyan ember, aki megjárta a náci koncentrációs tábort és maradandó művekben bélyegezte meg a zsidók elleni népirtást, az embertelenséget. Negyven évvel később, 1987-ben zárult be előtte végleg a kör. Vajon miért?

Nem zárult be azonban, bár egy ideig úgy látszott, *Gary Hart* szenátor útja, noha egy másik világgá kürtölt botrány hőse lett, akaratlan. Elnökjelöltségre pályázva barátnőt tartani, házasságot törni – ez megengedhetetlen az álpuritán amerikai közfelfogás szerint. Az azonban nem, hogy hetilapokban és a tévében titokban felvett fotókat tárjanak milliók elé: Hart szenátor csókolózik Donna Rice fotómodellel. Hol a határ közélet és magánélet között, mit jelent a közélet erkölcsi tisztasága? — vetődnek fel az újabb kérdések. S válasz, legalábbis megnyugtató, nincs ezekre sem.

A világcsúcsot alighanem mégis *Staller Ilona*, alias *Cicciolina* (Husika) pornósztár és vetkőzőnő képviselővé választása jelenti e téren. Kissé hervadó, de ma is vonzó kebleit e távolra szakadt hazánklánya az olasz képviselőház honvédelmi bizottságában mutogatja jelenleg. Hol van a határa a parlamenti intézményrendszer lejáratásának? – kérdezték olasz politikai szociológusok és jóérzésű állampolgárok.

Botrány azonban akadt még jócskán az elmúlt évben. Egy vakmerő nyugatnémet fiatalember sportrepülőn a moszkvai Vörös térig repül – utána repülnek a szovjet légvédelem parancsnokai is. A náci háborús bűnökkel vádolt osztrák *Kurt Waldheimet* államelnökké választják, és *Rudolf Hess*, az utolsó náci háborús bűnös temetésén újfasiszta suhancok lendítik karjukat „Sieg Heilre".

Elhúzódó világbotrány a hetedik éve tartó iraki–iráni háború, s hogy az Öbölben nyugati hadihajók nyugati fegyvergyártók által készített – és olajért eladott — aknákra futnak. De egész világra kiható esemény a New York-i tőzsde zuhanása is. 1929 újra? Volt, aki ettől tartott. A Wall Streeten tüntető hippik arra biztatták a tőzsdevilág urait: „Jump!" (Ugorjatok!) A tőzsdekrach mégsem oly pusztító, mint hatvan évvel ezelőtt. Sokan tönkrementek ugyan, de mindössze egyetlen az öngyilkos, és egy másik halálos áldozat egy tőzsdeügynök, akit lelőtt tönkrement megbízója.

S vajon botrány-e a szegény országok 1000 milliárd dollárt meghaladó adóssága, amely már-már kezelhetetlen? Botrány-e a 200 százalékos infláció a szomszédos Jugoszláviában? Az Agrokomerc hamis váltói mindenesetre a botránykrónikához tartoznak. Az, hogy egy másik szomszédos országban sorban állnak az élelmiszerboltok szegényes kínálata előtt és egy lakásban egy villanykörte égjen csak — már valószínűleg nem számít annak. Bízzunk az új évben (no és a televízióban). Szállítani fogja a botrányokat idén is...

Magyar Péter

24 ÓRA A NAGYVILÁGBAN



Nyolcszázhúsz darab, 1300—1500 éves aranypénzt találtak Egyiptomban egy kolostor romjai között. A bizánci eredetű érmék értéke a szakértők szerint felbecsülhetetlen.

◆ BERLIN: Ulrich Schneidewind, az NDK egészségügyi miniszterhelyettese a Neues Deutschland hétvégi számában megjelent interjújában közölte, hogy az NDK-ban tartózkodó, AIDS-ben megbetegedett, vagy fertőzött külföldi személyeket, az illető ország diplomáciai képviseletével egyetértésre jutva, hazaküldik. Az AIDS terjedése az NDK-ban – mondta a miniszterhelyettes — továbbra is viszonylag korlátozott. Eddig négy személy betegedett meg – közülük kettő meghalt – a szerzett immunhiányos betegségben és 35 NDK-állampolgár fertőződött meg. Ezenkívül több – szám szerint meg nem nevezett – AIDS-fertőzött külföldi állampolgár tartózkodik még az országban. Az NDK legjobb szakemberei bevonásával kutatási programot indított az AIDS leküzdése érdekében és számos külföldi — elsősorban több nyugatnémet — kutatóintézettel jó együttműködést alakítottak ki – közölte az NDK egészségügyi miniszterhelyettese.

★

Thatcher asszony 3167 napja

Margaret Thatcher brit miniszterelnök újabb rekordot döntött vasárnap. Már eddig is ő volt Nagy-Britannia első női kormányfője és az első miniszterelnök ebben a században, akinek harmadszor is sikerült – a tavaly júniusi választások eredményeként – elnyernie ezt a tisztséget. Vasárnaptól ő a legrégebben szolgáló brit kormányfő e században: betöltötte a 3167. napot is a Downing Street 10-ben, megdöntve ezzel az eddigi csúcsot, amelyet a liberális párti Herbert Asquith tartott 1908. április 5-től 1916. december 7-ig, több, mint nyolc évig tartó kormányfői hivatalával.

A londoni fogadóirodákban valószínűleg hamarosan megnyílik a licit: túlszárnyalja-e a „vaslady" Lord Salisbury múlt század végi 13 és féléves kormányfői időtartamát, vagy minden idők brit rekordját, Lord Liverpool 1812. és 1827. között majdnem 16 éven át tartó „első miniszteri" szolgálati idejét?

Thatcher asszony mostani hivatali ideje a papírforma szerint mindenesetre 1992-ig tart, s a 62 éves miniszterelnöknő vasárnapi magabiztos nyilatkozataiból ítélve, valószínűleg akkor sem akar majd búcsút mondani posztjának. Nyilván szeretné folytatni szigorúan kialakított napirendjét, amelybe – saját bevallása szerint – most kényelmesen belefér a férjével, Denisszel elfogyasztott reggeliről maradt edények mosogatása is az államügyek mellé, nemkülönben este a vacsorafőzés. Margaret Thatcher ugyanis nemcsak jó miniszterelnök, jó családanya is.



„Amikor először átléptem ezt a küszöböt (mármint a Downing Street 10. alatti miniszterelnöki hivatal és lakás küszöbét, 1979. május 4-én) az ország a »brit betegségtől« szenvedett. Most viszont a »brit gyógymód« a világhírű" – állította ki saját politikai és gazdaságpolitikai bizonyítványát Margaret Thatcher vasárnap. Kétségtelen – s hívei elsősorban ezt emelik ki – kormányzatának keserű pirulái, a közkiadások csökkentése, a szakszervezetek hatalmának megtörése, a munkáspárti kormányzatok idején nagyra nőtt állami szektor kiárusítása, magánkézbe adása, az infláció-ellenes politika meghozták gyümölcsüket. A brit gazdaság most gyorsan növekszik, az egyik legélénkebb Nyugat-Európában, s közel annyi a kisrészvényes, mint a szakszervezeti tag.

◆ *WASHINGTON: A Perzsa(Arab)-öböl térségébe utazott szemleútra Frank Carlucci, az új amerikai hadügyminiszter. Útja során nemcsak az amerikai flotta egységeit keresi fel, hanem tárgyalásokat folytat több Öböl menti országban is a térség helyzetéről, a katonai együttműködés kérdéseiről. Carlucci ki akarja kérni az Öböl menti országok véleményét az Irán elleni jövőbeli akciókról.*

◆

Az első bolgár „lombikbébi"

– Szófiában vasárnap megszületett az első bolgár „lombikbébi". A 3650 gramm súlyú, 52 centiméter hosszú kislányt császármetszéssel segítették a világra, s anyjával, a 22 esztendős Tina Tirilovával együtt jól vannak. Az apa a 30 éves Krum Tirilov: mindketten Rila városka lakói.

A bolgár egészségügy nagy sikernek tekinti az „in vitro" megtermékenyítés sikerét. Ezt a módszert, az anya testéből kiemelt petesejt lombikban történő megtermékenyítését, majd visszahelyezését az anyaméhbe, hogy a magzatot az anya hordja ki, csak néhány éve alkalmazzák külföldön. Bulgáriában egész programot dolgoztak ki a módszer alkalmazására, mert így utódhoz juthatnak olyan szülők, akiknek különben erre semmi reményük nem lenne.

A Tirilov szülők kislányukat Iliianának nevezték el. tiszteletből az orvos, Dr. Ilija Vatev iránt, aki a mesterséges megtermékenyítést bonyolító csoport munkáját irányította.

◆

◆ LONDON: Margaret Thatcher, aki vasárnap lett az eddigi leghosszabb időt folyamatosan hivatalban töltő, huszadik századi brit miniszterelnök, hétfőn Afrikába utazik. Eddig nyolc évet és 244 napot töltött el megszakítás nélkül a Downing Street 10. lakójaként a 62 éves konzervatív politikusnő. Ezzel a múltnak adta át lord Herbert Henry Asquith liberális kormányfő eddigi rekordját, aki 1908 és 1916 között volt miniszterelnök.

◆ *BÉCS: Ausztriában is folytatódik a januárihoz képest szokatlanul meleg idő: a hőmérséklet napközben még a hegyvidéken is meghaladja a plusz tíz fokot, s éjszaka sem süllyed fagypont alá. Az Alpok lejtőit sem borítja az ilyenkor szokásos hótakaró; a kedvelt síterepek a hóhiány miatt gyakorlatilag néptelenek. A komoly üzleti veszteséget elkönyvelő szállodatulajdonosok bánkódnak, ám az energetikusok örülnek.*

Honecker levele Kohl kancellárhoz

Az NDK-nak határozott érdeke fűződik ahhoz, hogy az európai nukleáris leszerelést újabb területekre terjesszék ki – írta *Erich Honecker*, az NDK vezetője *Helmut Kohl* nyugatnémet kancellárhoz intézett levelében, és javasolta, hogy a rövid hatótávolságú nukleáris rakétáknál is nulla-megoldás elérésére törekedjenek.

Az NSZEP KB főtitkára, az NDK államtanácsának elnöke hétfőn Berlinben közzétett levelében – amelyet december 16-án nyújtottak át Bonnban – hangsúlyozta, hogy mindkét német államnak mindent meg kell tennie a közepes hatótávolságú atomrakéták felszámolásáról szóló szovjet–amerikai szerződés életbelépéséért, megvalósításáért.

– Rendkívüli fontosságú – írta Honecker – az, hogy a felszámolandó, ötszáz és ötezer kilométer közötti hatótávolságú rakétákat ne helyettesítsék más fegyverrendszerekkel. Az ötszáz kilométernél kisebb, rövid hatótávolságú atomfegyverek kérdése különösen érinti mindkét német államot. Az NDK konzultációkat folytat szövetségeseivel arról, hogy lemondhatnának-e ezeknek a fegyvereknek a korszerűsítéséről. „Ha az NSZK és szövetségesei ugyancsak készek lennének lemondani a korszerűsítésről ezen a területen, akkor az egyenlőség és az egyenlő biztonság elve alapján lépéseket lehetne tenni az asszimetriák leszerelés révén történő felszámolása érdekében, egészen egy újabb nulla-megoldás eléréséig" – mutatott rá az NDK vezetője.

Honecker levelében szorgalmazta még a vegyi fegyverek általános betiltását és javasolta, hogy az NSZK kormánya még egyszer gondolja át álláspontját az NDK és a Csehszlovákia által kezdeményezett közép-európai vegyifegyvermentes övezet létesítéséről.

Mint emlékezetes, Honecker újévi köszöntőjében javasolta, hogy mindkét német államot tegyék atomfegyverektől mentessé. Szorgalmazta, hogy a szovjet–amerikai szerződés értelmében felszámolandó közepes hatótávolságú rakéták eltávolítása után az 500 kilométernél kisebb hatótávolságú atomfegyvereket, beleértve a harcászati atomeszközöket is, vonják ki mindkét német állam területéről.

Tovább keresik az ellopott csecsemőt

– Sajnos még nem találták meg a kéthónapos *Horváth Renátát*, akit tavaly december 23-án vittek el Budapesten a VII. kerület, Lenin körút és Majakovszkij utca sarkán lévő Halló étterem elől, ugyanakkor újabb adatokkal bővültek a nyomozáskor hasznosítható ismeretek – tájékoztatta hétfőn dr. Mérges István rendőr ezredes, a Budapesti Rendőrfőkapitányság bűnüldözési osztályának vezetője az MTI-t.

Mint már korábban, a sokakból aggodalmat kiváltó bűncselekménnyel kapcsolatban ismertté vált: a csecsemő eltűnését megelőzően a kisgyermek anyja a babával vásárolni indult lakásukról. Útközben több üzletbe bement, s addig a gyermeket a kocsiban az utcán hagyta. Ezután érkezett a Halló étteremhez, ahol elkövették a bűncselekményt.

Több tanú – ők csak hátulról látták a gyanúsított nőt, aki elvitte a gyermeket – megegyező személyleírása szerint az ismeretlen nő 25–30 év körüli, körülbelül 165 cm magas, sötétbarna, vállig érő hajú. Világosbarna fél bőrkabátot, ugyanilyen színű csizmát, kék farmernadrágot és szürkésfehér usankát viselt.

A rendőrség várta annak a férfinak a jelentkezését, aki a csecsemő eltűnése után a baba keresésére siető anyát útbaigazította. A tanú jelentkezett, s beszámolójából kiderült – ő szemből látta az elkövetőt –, hogy az általa ismertetett személyleírás eltér az előzőtől. Megfigyelése szerint az ismeretlen nő 30 év körüli, de – benyomása szerint – ápolatlansága miatt a koránál jóval idősebbnek tűnt. Testmagassága 160–165 centiméter körüli, arca kreol színű, hosszúkás, sovány. A nő ruháját a tanú nem tudta részletesen visszaidézni, de emlékezete szerint viselőjéhez hasonlóan elhanyagolt, gondozatlan volt.

Dr. Mérges István tájékoztatást adott arról is, hogy a nyomozás több irányban folytatódik. Így például folyamatosan ellenőrzik azokat, akik elme- és idegbetegségben szenvednek, s erősen vonzódnak a kisgyermekekhez. Számba veszik azokat is, akik esetleg további bűncselekmény elkövetéséhez akartak gyermekhez jutni. Figyelmük kiterjed azokra a nőkre is, akiknek gyermekük nem születhetett meg, vagy a születés után meghalt. A nyomozás szervezését ugyanakkor megnehezíti, hogy a csecsemő szüleinek rendezetlen az életvitele.

Ezért nem zárhatják ki azt sem, hogy valaki bosszúból vitte el a gyermeket vagy zsarolni akarja a szülőket.

Természetesen a legfontosabb az, hogy a gyermeket minélőbb épségben, egészségesen megtalálják. Ezért a rendőrség kéri a lakosságot, hogy aki a környezetében felfigyelt valamilyen, az esettel összefüggésbe hozható eseményre, jelentkezzen. Bejelentést várnak a többi között olyan esetekről, amikor például valakihez minden előzmény nélkül december 23-át követően csecsemő került. Ilyen esetek elsősorban azok lehetnek, amikor karácsonyt megelőzően egy családban nem vártak vagy nem gondoztak csecsemőt, az anya terhességéről nem tudtak, illetve egy váratlanul feltűnt kisgyermek jelenlétét „felkérésből eredő gondozással" magyarázzák.

A bejelentéseket Budapesten a 123-456-os vagy a 07-es telefonszámon tehetik meg, de fogadják azokat a fővárosban és vidéken bármelyik rendőri szervnél.

Szellemi és technológiai export

BKR-sikerek Csehszlovákiában

Magyar vetőmaggal, növényvédő szerrel és munkagépekkel

Aranykalász díjat kapott tavaly a českebodljovicei mezőgazdasági kiállításon a BKR Csehszlovákiában meghonosított kukoricatermelési technológiája, egy évvel előtte pedig elnyerték a nyitrai kiállítás nagydíját, az Aranysarlót.

Szlovákiában öt–tíz éven belül 25—30 százalékkal meg lehet növelni kukoricából a hektáronkénti termésmennyiséget — állította az a tanulmány, melyet a nyolcvanas évek elején a Bajai Kukoricatermelési Rendszer baranyai szakemberei készítettek egy alapos környezetfelmérés után. 1982-ben a morvaországi Mikulovban 1000 hektáron kezdődött meg a rendszer adaptálása, s jelenleg a BKR közreműködésével 7500 hektáron folyik zömében silókukorica-termesztés. Szlovákiában egy évvel később, 1983-ban kezdte meg tevékenységét 3000 hektáron a BKR, s a kukoricatermések már az első évben közelítették a hektáronkénti 6 tonnát, míg a bázisátlag – a megelőző öt évből a legjobb három év átlaga – 5,19 tonna volt. Ez a számadat 1987-ben pedig az időjárás a hazaihoz hasonlóan kedvezőtlenül alakult a kukorica szempontiából – 7 tonna fölé emelkedett, s ekkor már 22 000 hektáron 47 gazdaság tevékenységét integrálta a BKR FKV csehszlovákiai alközpontja.

– Az eredményesség annak is köszönhető, hogy a rendszer szaktanácsadását a társult szlovákiai mezőgazdasági üzemek elfogadják és következetesen végrehajtják a feladatokat — szögezi le *Rónaszéki Ferenc*, az alközpont vezetője.

Másrészt sok múlott a megfelelő adaptáláson, a magyarországi bevált módszerek átültetésén. S minderre leszűkített idő, egy-két év jutott. Az össztermés növekedéséből – az öt év alatt szinte változatlan költségszint mellett – 153 millió korona többletérték képződött a partnergazdaságoknál. Az éves átlagos növekedés 1983-tól számítva hektáronként 244 kilogramm.

A felhasznált vetőmag Magyarországról származik, kizárólag itteni előállítású Pioneer fajtákkal dolgoznak. A szükséges növényvédő szereket szintén tőlünk vásárolják, s jó néhány magyar munkagép (például vetőgép, permetező), kombájnadapter, tárcsa, eke, műszer biztosítja a megfelelő munkamenetet. A művelési mód jellemzője a takarékosság: legyen szó energiáról vagy éppen vízháztartásról. A kukoricatermesztés időszaka Szlovákiában 2–3 héttel rövidebb a magyarországinál: a talajhőmérséklet április 20. után éri el a vetési optimumot, s az első fagyos napok 7–10 nappal korábban jelentkeznek, mint nálunk. Nagyfokú gépesítettséggel érik el, hogy a zsugorított művelési időszakba minden beleférjen. Az elmúlt év novemberének közepén-végén már mind a 22 ezer hektár kukoricaterület lezárva, szántva, műtrágyázva, a tavaszi munkákhoz előkészítetten pihent, fogadókészen az új évi termelésre.

Az okoči (Ekecs) bázisgazdaságú alközpontban dolgozó öt magyar agrármérnök és két gépészmérnök évente kétszáz napot tölt Csehszlovákiában, s tenyészidőben többnyire a kukoricatáblákon találhatók mindannyian. Ha szükséges, még művezetési feladatokat is ellátnak, például a vetőgép beállítását.

— Táblákra lebontva elemezzük a talajt, a laboratóriumi adatok birtokában meghatározzuk a tápanyag-utánpótlási szükségletet, s mindezt úgy párosítjuk a vetőmagok genetikai képességeivel, hogy egy bizonyos termelési szintet el kívánunk érni — ismerteti Rónaszéki Ferenc azt az optimalizálási programot, melynek során a napfényes órák, a csapadékmennyiség és még néhány tényező figyelembevételével végül is kijön, melyik táblára mi kerüljön.

Az adatok feldolgozása számítógéppel történik. Az eltelt öt év alatt olyan adatbankot hoztak létre, melynek segítségével ma már – az időjárási tényezőket figyelmen kívül hagyva – százalékos biztonsággal meg tudják határozni azt a kombinációt, amely az elvárt termelési szintet hozza. A BKR FKV szakemberei a kísérleti táblákon 35-féle kukorcahibridet figyelnek meg, 20-féle vegyszerkombinációt használva, s az eredmények alapján választják ki a klímának leginkább megfelelőket. Együttműködnek a Csehszlovák Állami Fajtaminősítő Tanáccsal, valamint több kísérleti intézettel. A BKR a kukorica mellett más növények termesztésében is felajánlotta a segítséget.

L. Cs. K.

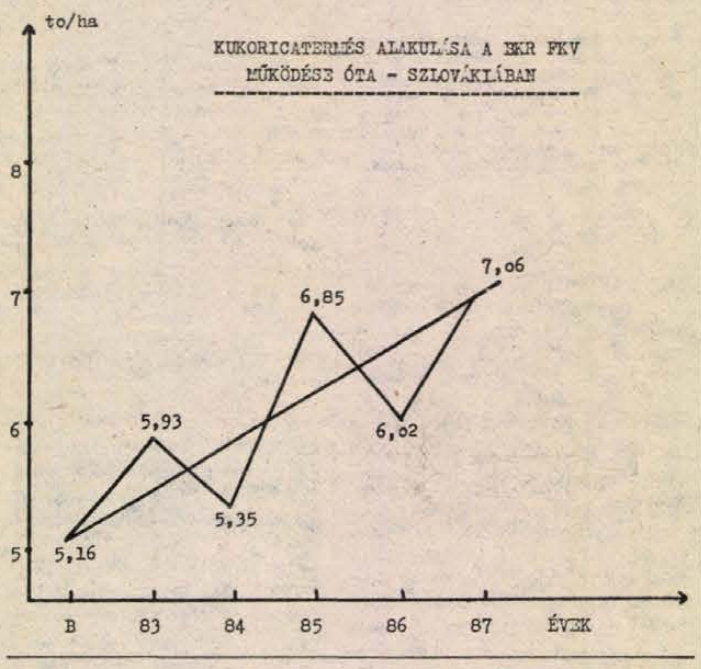

Év	Terület ha	Összes termés t	Átlagtermés t/ha	Bázisátlag t/ha	Növekedés bázishoz %	Tényleges többlet báz.-hoz t
1983.	2 965	17 582	5,93	5,19	14,3	2,194
1984.	11 000	58 850	5,35	5,19	3,1	1,760
1985.	11 000	75 350	6,85	5,19	32,0	18,260
1986.	11 000	66 220	6,02	5,19	16,0	9,130
1987.	21 780	153 824	7,06	5,24	34,7	39,697
	57 745	369 826	6,44	5,22	23,4	71,041

5 év átlaga 6,44 t/ha
bázisátlag 5,22 t/ha
különbözet 1,22 t/ha

Éves átlagos növekedés 244 kg/ha

5 év alatt megtermelt többletérték: 152 738 150 Kcs — korona

Kisüzemekből önálló gyárrészleg



A bőrruházati üzem; új táskák a bőrdíszműüzemben

Több feldolgozott termék a Pécsi Bőrgyárból

Közös csarnokba költözik a bőrdíszmű és a bőrruházati üzem

Cél a tőkés export növelése

A Pécsi Bőrgyár már évekkel ezelőtt irányt vett arra, hogy termékeit ne csak készbőrként, de további munkával megtetézve, feldolgozottan küldje a piacra, ami egyszersmind a több lábon állást is jelenti a vállalatnak. Ennek jegyében hozták létre 1984-ben a bőrdíszműüzemet, még ugyanabban az évben a talpkonfekcionáló üzemet, majd a bőrruhavarrodájukat. Ezek eddig külön-külön működtek, időközben azonban megérett a helyzet: a kisüzemeket egységes irányítás alá vonták, gyárrészlegbe szervezték, ezzel együtt nagyobb lehetőséget kínálva a fejlődésre.

A bőrdíszműüzem létrehozásánál annak idején elsősorban a humánus meggondolások játszottak szerepet: könnyebb munkát adni a rehabilitált dolgozóknak, hasznosítva az értékes bőrhulladékokat. Apróságokkal kezdték, övvel, kulcstartókkal, pénztárcákkal, majd a választék kiszínesedett, egyremásra varrták a szebbnél szebb divattáskákat. A kisüzem fejlődésnek indult, a létszám 20-ról 50 fölé szaporodott, a termelési érték pedig a kezdeti évi 3 millió forintról 10 millió forintra nőtt. Szakembereket toboroztak, sőt gyáron belül is megkezdték a szakmunkások képzését úgy, hogy ma már kitűnő szerkesztői és modellezői gárdával is rendelkeznek, akiknek szakértelmét és alkotói képzeletét a tavalyi országos bőrdíszműipari kiállításon elnyert díjak is fémjelzik. Termékeik nemcsak idehaza, de már a külpiacokon is vevőre találtok. A bőrdíszműüzem idei termelési előirányzata immár 17 millió forint.

A talpkonfekcionáló létrehozásának gondolata azt követően merült föl, hogy a vállalat egyre több talpbőrt értékesített a tőkés piacokon. Miért ne lehetne nagyobb nyereséggel kész cipőtalpakat exportálni? Egy NSZK-beli céggel sikerült szerződést kötniük, tőlük vásárolták a gépsort, aminek ellentételeként konfekcionált talpakkal fizettek. Az adaptálás nem ment simán, számos nehézség jelentkezett, végül azonban sikerült megfelelő szakmunkásgárdát összehozni, előnyösebb termékösszetételt kialakítani. Így most a kisüzem 57 dolgozója évi 1,2 millió pár talpat és talpbélést termel.

A bőrgyár 1985-ben vásárolta meg a felszámoló Pécsi Univerzum Szövetkezet Kertvárosban működő bőrruházati üzemét. Kezdetben itt is gondokkal küszködtek, amikor azonban a fizetést a bőrgyári fizetésekhez igazították, megszűnt a nagyfokú elvándorlás, sikerült a jó szakembereket megtartaniuk, a létszám 50 körül állandósult. Beállt a technológia is, fokozatosan javult a termelékenység és a minőség úgy, hogy termékeikkel a tőkés piacokra is kiléphettek. Az üzemben kezdetben havi 600 bőrruhát varrtak, ma már 800-nál tartanak, s ennek nagyobbik hányada exportképes.

A vállalatnál e három kisüzem most önálló gyárrészlegként dolgozik. Mindettől nagyobb hatékonyságot, az exportképesség fokozását várják, egyben nagyobb lehetőséget a további fejlődésre. A tervek szerint egy csarnokba hozzák össze a bőrdíszmű és a bőrruházati üzemeket. Ennek helyéül a nagymeszes műhely emeletét szemelték ki, itt már folynak az átalakítási munkálatok, melyekkel várhatóan májusban végeznek. Ezt követően kerül sor a kisüzemek áttelepítésére, korszerű technológiai lánc szervezésére.

A kisüzemek ma a vállalat teljes termelésének 5 százalékát adják, ez a hányad az átszervezés és a további fejlesztések eredményeként nagyobb lehet. Úgy számítják, a bőrfeldolgozó gyárrészleg termelése 5–10 százalékkal, tőkésexportja 1988-ban az előző évhez képest 15–20 százalékkal növekszik. Erre minden remény megvan, hiszen a szükséges alapanyag „házon belül" biztosított, a kisüzemek rugalmasak, mozgékonyak, képesek a mindenkori divatirányzatokat gyorsan követni. A bőrfeldolgozó gyárrészleg vezetője *dr. Benkő Károly* közgazdász, aki korábban a vállalat kereskedelmi főosztályvezetőjének helyettese volt.

Miklósvári Zoltán

Bruttósított bérek – új kollektív szerződés

Idestova húszéves az a miniszteri rendelet, amelynek értelmében a vállalati kollektív szerződéseket évente, mégpedig április 30-ig meg kell újítani – egyeztetve őket az időközben megjelent új jogszabályokkal. Az 1987-es esztendő vége azonban rendkívüli szerződésmódosítást tett szükségessé. Az 1988. január 1-jétől érvénybe lépő jövedelemadó-törvény és a társadalombiztosítási rendszer változása nyomán ugyanis senkinek sem csökkenhet a nettó keresete – változatlan teljesítmény esetén. Ezt írja elő a 14/1987. számú törvényerejű rendelet, s ennek érvényesítése a kollektív szerződésekben nem várhat tavaszig.

Fizetés és adó

– A mostani szerződésmegújítás legfontosabb feladata, hogy január 1-jétől érvényes kollektív szerződés pontosan meghatározza az adott vállalatnál, mit jelent az 1987-hez képest változatlan teljesítmény – mondja dr. Tóth Miklós, a SZOT közgazdasági osztályának munkatársa. – Ennek olyan elemei vannak, mint az azonos munkaterület, azonos munkarend (műszakbeosztás), azonos munkakörülmények, azonos túlóraszám. A feltételeket csak egy-egy üzemre, vállalatra vonatkoztatva lehet jól körülírni, azért nem bocsátkozik részletekbe az említett törvényerejű rendelet.

A kollektív szerződés jól átgondolt módosítása nagy feladatot ró a szakszervezeti bizalmi testületre, mint a munkavállalók képviselőjére. A dolgozók ugyanis csak az 1988-as év végén tudják majd igazában megállapítani, hogy nem jártak-e rosszabbul a tavalyinál, s ekkor kérnek majd magyarázatot.

– Ugyancsak lényeges szempont a módosításkor – fűzi hozzá Hámori Antal, a SZOT közgazdasági osztályának bérszakértője –, hogy 1988-tól megszűnnek a bértarifák eddig rögzített felső határai. Az ÁBMH kiadott ugyan egy ajánlást (a Munkaügyi Közlöny 17. számában jelent meg), ennek a kollektív szerződésbe való felvétele azonban – minthogy e szerződés törvényértékű a vállalat számára – azzal a veszéllyel jár, hogy a dolgozók egy részének 1988-ban nem tudnak indokolt és szükséges mértékű alapbéremelést adni. A nagyobb keresetűeknek ugyanis a személyi jövedelemadó progressziviása miatt jobban kell emelni az alapbérét, hogy azonos összeget kapjanak bérfizetéskor, hiszen ők a többletkeresetükből már nagyobb százalékot fizetnek adóként.

Műszakpótlék és túlóradíj

A felső határok eltörlése viszont módot ad arra, hogy a vállalatok az alapbérbe építsenek be olyan pótlékokat, amelyek tulajdonképpen eddig is csak arra szolgáltak, hogy kellően meg tudják fizetni a szükséges munkaerőt. Ez az intézkedés egyben egyszerűsíti a bruttósítás végrehajtását, és áttekinthetőbbé teszi az egész vállalati bérrendszert. Emiatt a munkáltatónak is érdeke fűződik hozzá, a munkavállalónak meg erősíti a bérbiztonságát.

Kényes pont a műszakpótlék. Ezt százalékban határozzák meg, de az azonos százalékos arány – ismét csak az adóprogresszió miatt – kisebb nettó keresetet eredményez annál, akinek nagyobb az alapbére. Ez úgy hidalható át, hogy bércsoportonként eltérő százalékos mértéket határoznak meg műszakpótlékként a kollektív szerződésben, hogy megőrizzék a pótlék jelenlegi értékét.

Számos vállalatnál fontos kereseteleme a dolgozóknak a túlóradíj. Hogyan lehet egységesen úgy szabályozni, hogy 1988-ban se változzék a dolgozó nettó keresete, ha ugyanannyi a túlórája, mint az idén? A SZOT közgazdasági osztályának munkatársai azt tartanák célravezetőnek, ha az 1988-as év végi túlóraszám-összesítéskor egyszeri prémiummal kompenzálnák azokat a dolgozókat, akiknek a progressziv személyi jövedelemadó miatt az azonos túlóraszám ellenére is kevesebb volt a nettó keresete az ideinél.

Áprilisban megújítják

A SZOT közgazdasági osztályán úgy látják, hogy kivált a nagyobb vállalatok szakszervezeti aktivistái jól felkészültek a kollektív szerződések mostani módosítására. Ami annál fontosabb, mert a szokásos áprilisi szerződésmegújításkor – ami természetesen 1988-ban sem marad el – a bérek tekintetében már a most meghatározott elvekből kell kiindulni, a béremelések alapjául a januártól bruttósított bérek szolgálnak.

– Dolgozói reklamációk leginkább a jövő év végén várhatók. Ezekre akkor lesz a legkönnyebb válaszolni – mondja dr. Tóth Miklós –, ha a kollektív szerződések közérthetően, jól áttekinthetően vannak megfogalmazva, nem szorulnak magyarázgatásra.

Érsek Iván

HÍREK

JANUÁR **5.,** KEDD

Szeretettel köszöntjük névnapjuk alkalmából SIMON nevű kedves olvasóinkat.

A Nap kél 7.32 — nyugszik 16.07 órakor
A Hold kél 17.15 — nyugszik 8.52 órakor

Olvasószolgálat

Hírek, tudósítások, események közölhetők 14–16 óráig a 15-000-es telefonszámon.

Hírszerkesztő: CSUTI JÁNOS

Ma délelőtt 9–12 óráig panaszügyekben fogad, telefonon hívható a 10-046-os telefonszámon HETÉNYI JÁNOSNÉ

Szerkesztőségi ügyeletes 16–19 óráig a 10-053-as telefonszámon NAGY ISTVÁN

CB-rádió hívójelünk: „Napló–I" 16–19 óráig a 25-ös csatornán

BM-tájékoztató

A Belügyminisztérium tájékoztatása szerint a rendőrkapitányságokon január 4-én, hétfőn megkezdték a világ összes országára érvényes, többszöri utazásra jogosító útlevélkérelmek átvételét. Már az első napon is többen keresték az új útlevélkérő lapot, ám mint azt korábban közölték: azok most készülnek, gyártásuk folyamatos. Az új nyomtatványok megjelenéséig a rendőrkapitányságokon elfogadják a szocialista országokba történő utazáshoz eddig használt kérőlapokat és a nyugati utazásokhoz az utazási irodákban már korábban megvásárolt kérőlapokat is.

●

– „Füstszünet." Január 4-én a pécsi Janus Pannonius Gimnáziumban és Szakközépiskolában egész napos igazgatói szünetet rendeltek el, mert a cserépkályhák rosszul működtek. A mintegy húsz öreg kályha nehezen szelelt, a füst az osztálytermeket és a folyosókat árasztotta el a Déryné utca 2-ben. Azóta elháritották a hibát, január 5-én ismét lesz tanítás.

— Lakótelepi színjátszókört szervezett a pécsi Apáczai Nevelési Központ Művelődési Háza január 4-én. Ekkor volt az alakuló ülés. Továbbra is várják a 15 évnél idősebb korúak jelentkezését.

— Svábbál. A Lenau Egyesület és a német klub hagyományos szezonnyitó svábbálját január 9-én, szombaton 19 órakor rendezik meg Pécsett, a Nádorban. A zenét a Krämer zenekar szolgáltatja, a műsorban fellép a Leőwey Gimnázium tánckara és a palotabozsoki trió. Jegyek ma, kedden 16 órától még kaphatók a Nádor portáján.

●

Halálozás

Mély fájdalommal tudatjuk, hogy a szeretett férj, apa, nagyapa, após,
VINCZE ISTVÁN,
életének 60. évében, hosszú, súlyos betegség után elhunyt. Utolsó útjára január 7-én, csütörtökön 14 órakor kísérjük a dombóvári városi temetőben. A gyászoló család.

Mágocs Nagyközségi Tanács végrehajtó bizottsága és dolgozói mély fájdalommal tudatják, hogy
VINCZE ISTVÁN,
nyugalmazott vb-titkár elhunyt. Temetése január 7-én, csütörtökön 14 órakor lesz a dombóvári városi temetőben. Emlékét kegyelettel megőrizzük!



A Bányászati Aknamélyítő Vállalat Mecseki Körzetének pécsi üzeme január 4-én megkezdte a pécsi József utcai útbeszakadás feltárását. A műszaki irányitást Kiefer Péter végzi, míg az ötfős brigádot Gyenis László vezeti. Mélyitik a kutatóaknát feltehetően 5—6 méterig. Pécsett általában ebben a mélységben húzódnak a pincék. Fotó: Proksza László

★

— Pécsi táncos siker. A pécsi Ságvári Endre Művelődési Házban működő Quadró Tánccsoport szépen szerepelt január 3-án, a Budapesten megtartott III. divattáncversenyen, a Petőfi csarnokban. Az elektric boogie-ben első helyezett lett Kurdi Levente. Az akrobatikus rock and roll-kategóriában első helyen végzett Papp Viktor és Léhmann Ivette. Az első helyezettek a berlini tévé januári külön show-műsorában felléphetnek. A csoport ezen kívül ljubljanai versenyre kapott meghívást.

Mai névnap: Simon

Ősi héber név és az eredeti alakja a Simeon volt. Jelentése: meghallgató. Szerepel a görög nyelvben is, ahol viszont piszeorru a jelentése. Történelmünk híres krónikása, Kézai Simon viselte ezt a nevet. Irodalmunkban Kemény Zsigmond: Zord idők című regényének hőse, Pécsi Simon örökítette meg a nevét.

— Ragyogó nap, telihold. Szép természeti jelenséget figyelhettek meg a pécsiek január 3-án, amikor már háromnegyed kettőkor teljes kerekségében látszott a hold, de még nem ragyogott, míg a nap vakitóan és melegen sütött.

— Víz alá került január 4-én a Lánc utca 6-ban, az ifjúsági garzonlakások földszintje. Eláztak az elektromos kábelek is. A második emeleten egy mosógépet töltöttek fel vízzel és a tulajdonos elfelejtette elzárni a csapot és a gépet is feltöltés után. A kár jelentős nemcsak a földszinten, de az első emeleten is.

☎ 15-000

Csete János és Major Mátyás panaszolták, hogy Siklós egyetlen helyi telefonbeszélgetést lebonyolító fülkéje hibás volt. Átutazóban voltak a városban, pécsi buszuk este fél nyolckor indult, szerették volna ismerősüket gyorsan telefonon keresztül köszönteni az ünnepek alkalmából. Gondolták, megpróbálják a Horgony bisztróból és a Ciklámen cukrászdából is, természetesen pénz ellenében. De egyik helyen sem engedték meg a helyi hívást. KOJÁL-előirásra hivatkoztak az üzletvezetők.

Amint megtudtuk, Siklós egyetlen helyi nyilvános telefonfülkéje gyakran meghibásodik. Az is igaz, hogy a szórakozóhelyekről tilos idegennek telefonálni, mert a készüléket a raktárba, vagy a konyhába helyezik el, ahová csak saját dolgozó léphet be, hogy elkerüljék a fertőzésveszélyt.

●

— Útburkolat megszilárditása végett 710 tonna salakot terített ki a Pécsi Városgondnokság Pécsett, a Csap, az Iparos és a Pernecker utcában. A salakot a Pécsi Hőerőműtől hozták, értéke 60—70 000 forint.

— Forráskataszter. Molnár István és Navratil Géza pécsi természetbarátok három éve készítik a Mecsek forrás-kataszterét. Eddig több mint háromszáz még működő forrásra leltek. A kutatómunka még nem ért véget, amelyet a MÁFI is támogat.

— Megszépült a várbejárat Pécsváradon. A beruházó, a Baranya Megyei Idegenforgalmi Hivatal kialakított a Pécsváradi Építőipari Szövetkezet kivitelezésében egy új külső parkolót, amelyben húsz jármű fér el. A bejárat mindkét oldalára félkörívben kisebb támfalak készültek.

— Szolgálati lakások. Két összkomfortos szolgálati lakás készült el pedagógusoknak és tanácsi dolgozónak Hetvehelyen 1,8 millió forint értékben. Az egymás mellett lévő lakások egyenként 71 négyzetméteresek.

— A statisztikai tanácsos címet adományozta január 1-jével a KSH elnöke Papp Gyulának, a KSH Baranya Megyei Igazgatósága osztályvezető-helyettesének.

— A Művészet Bocz Gyuláról. A Művészet című folyóirat november—decemberi összevont száma Körtvélyesi László műtárgyfotóival Bükkösdi László tanulmányát közli Bocz Gyuláról, a népszerű Baranya megyei szobrászról. Bocz Gyulának januárban a szekszárdi Művészetek Házában lesz kiállítása.

— Téli nyitva tartás. A Pécsi Vásárcsarnok január 4-től a téli nyitva tartás szerint üzemel, vagyis reggel hatkor nyit.

— Rock and roll-tanfolyamot szervezett a PVSK. Az első foglalkozás január 4-én este volt a PVSK Sportcsarnokban. Az érdeklődőket Papp Viktor és Lehmann Ivette magyar rock and roll-bajnokok tanítják.

MTV-PÉCS

Elringatlak, elaltatlak... cimmel az Unser Bildschirm, a pécsi körzeti stúdió nemzetiségi német magazinja különkiadást készített, amelyet ma 20.05-kor a második programban láthat az érdeklődő néző. A szekszárdi Deutsche Bühne, a Német Színpad számára Schuth János és dr. Szabó János készített összeállitást a magyarországi német irodalomból, amely az elmúlt 15 év alatt 13 antológiát, versesvagy novellás kötetet mondhat magáénak. A színpadi program televíziós változatában a hazai német líra keresztmetszetéből ad válogatást Gerner Éva szerkesztő és Hoffmann György rendező, a verseket Vincze Ildikó és Gera Zoltán adja elő, gitáron közreműködik és énekel Breier Zsuzsanna.

Csokonai Könyvkiadó alakult Debrecenben

Hétfőn Debrecenben megkezdte működését az ország első vidéki könyvkiadó vállalata. A város nagy költő fiáról, Csokonairól kapta a nevét.

A debreceni Csokonai Könyvkiadó országos hatáskörű intézmény. A tervezett program szerint 1988-ban öthat könyvet szándékoznak kiadni, s ebben mindenképpen szerepel a névadó versesköte-te. A későbbi esztendőkben évente 15—20 könyv kiadására számítanak. Tervezik kulturális cikk gyűjtemények és zeneművek kiadását is.

●

– Elhunyt Cserényi Béla. Hosszan tartó, súlyos betegség után január 3-ra virradó éjszaka elhunyt Cserényi (Szommer) Béla, a Pécsi Nemzeti Színház nyugdíjas színművésze.

— Új piros sávos útjelzés készült el a Zengőn, a Dombay-tótól kiindulva. Sokat segitett a pécsváradi tanács. A jelzéseket olyan fákra festették, amelyeket mostanában nem vágnak ki. Az új út hossza csaknem hat kilométer.

– A Statisztikai Kiadó Vállalat új kiadványai: Statisztikai módszertani füzetek: az ágazati kapcsolatok mérlege szerkesztésének és mutatószámrendszerének módszertana. Statisztikai adatforrások: bibliográfia 1945–1985. Lakásstatisztikai közlemények 1986. Egészségügyi helyzet 1985.

KÖZÉLET

Felmentés, kinevezés

A Minisztertanács *Csáki Gyula* pénzügyminiszter-helyettest – más fontos megbízatás miatt – e tisztségéből felmentette, egyidejűleg *Kollarik István*t pénzügyminiszter-helyettessé kinevezte;

Dr. Dobóczky István mezőgazdasági és élelmezésügyi miniszterhelyettest – érdemei elismerése mellett – és *dr. Magyar Gábor* mezőgazdasági és élelmezésügyi miniszterhelyettest nyugállományba vonulására való tekintettel — érdemei elismerése mellett – e tisztsége alól felmentette, egyidejüleg *Raisz Gusztávot* és *Rednágel Jenőt* mezőgazdasági és élelmezésügyi miniszterhelyettessé kinevezte.

✲

A Népköztársaság Elnöki Tanácsa *dr. Garamvölgyi Károly* pénzügyőr vezérőrnagynak, a Vám- és Pénzügyőrség országos parancsnokának több évtizedes kiemelkedő munkássága elismeréseként, nyugállományba vonulása alkalmából a Szocialista Magyarországért Érdemrendet adományozta. A kitüntetést *Villányi Miklós* pénzügyminiszter hétfőn adta át.

✲

Rácz Pál, az 1986-ban elhunyt diplomata, újságíró, a magyar munkásmozgalom és közélet kiemelkedő személyisége születésének 60. évfordulója alkalmából koszorúzási ünnepséget rendeztek hétfőn Budapesten, a Mező Imre úti temető Munkásmozgalmi Panteonjában. Sírját megkoszorúzták a Magyar Szocialista Munkáspárt Központi Bizottságának, a Külügyminisztériumnak, a Belügyminisztériumnak, a Magyar Ellenállók, Antifasisták Szövetségének, valamint a Kommunista Ifjúsági Szövetség Központi Bizottságának a képviselői. A kegyelet, a megemlékezés virágait helyezték el a családtagok, a barátok, a volt harcostársak és kollégák.

✲

A zoológia, a szövettan jeles tudósára, a biológiai kutatások hazai úttörőjére, Apáthy Istvánra emlékeztek hétfőn Szegeden születésének 125. évfordulóján. Az 1922-ben elhunyt tudós sirját a belvárosi temetőben a Csongrád Megyei Tanács, a Szegedi Akadémiai Bizottság, a szegedi egyetemek képviselői koszorúzták meg, és elhelyezték a tisztelgő kegyelet virágait a Dóm téri pantheonban lévő emléktáblájánál is.

Apáthy István már fiatalon Európa számos országában folytatott tudományos kutatásokat; sok tanulmánya szerzett számára nemzetközi elismerést.

Időjárás

Előrejelzés az ország területére kedd estig. A köd átmenetileg ritkul, többfelé megszűnik, majd éjszaka újra képződik. Kedden változóan felhős lesz az ég, számottevő csapadék nem várható. A délnyugati szél napközben kissé megélénkül. A legalacsonyabb éjszakai hőmérséklet mínusz 1 és plusz 4 fok között, a legmagasabb nappali hőmérséklet kedden általában 5 és 13 fok között, a tartósan ködös területeken 5 fok közelében alakul.

Távolabbi kilátások szerdától szombatig. Eleinte párás, jobbára felhős idő várható, főként csütörtökön esővel. Az időszak második felében átmenetileg megerősödik a szél, a változó felhőzetből futó záporok, esetleg házáporok kialakulhatnak. A legalacsonyabb hajnali hőmérséklet eleinte 0 és plusz 5 fok, az időszak végén mínusz 1 és mínusz 6 fok között várható, a legmagasabb nappali hőmérséklet eleinte 4 és 9 fok, az időszak végén 1 és 6 fok között lesz. Jelentős mennyiségű (legalább 5 mm/nap) csapadék az ország területének 40 százalékán várható. A Duna vízállása Budapestnél 277 cm, hőmérséklete 5 fok.

✲

Hétfő reggeli vízállások: Őrtilos 22 cm, apadó, 3,2 fok; Barcs 20 cm, áradó, 3,5 fok; Drávaszabolcs 76 cm, apadó, 3,2 fok; Mohács 422 cm, apadó, 5,6 fok.

Újfajta farostlemez ajtók

Forgácslapból, keményfa betétekkel

Az ajtók gyártásához ezentúl jobban használható a faforgácslap — a drága fenyőáru helyett — annak a találmánynak a hasznositásával, amelyet a Faipari Kutatóintézet és a Mohácsi Farostlemezgyár munkatársai dolgoztak ki. A forgácslapból készülő ajtók megfelelő részeibe ugyanis olyan keményfa-betéteket helyeztek el, amelyekhez nagyobb biztonsággal csavarozhatók a pántok, zsanérok, zárak és egyéb acélszerkezetek. A kutatók a betétek speciális illesztését és ragasztását is megoldották.

A szabadalmaztatott eljárás a faipar egy régi gondján segit. Mint ismeretes, a préselt lemez könnyen törik, szakad ott, ahol a hozzácsavarozott fémet tartania kellene. A kutatóintézetben elvégzett gyorsitott vizsgálatok eredménye szerint a keményfa-betétekkel megerősitett ajtók élettartama vetekszik a fenyőfa ajtókéval.

A belső térre szánt ajtókból eddig tizenkettő készült el; ezek ízlésesek, szépek is; a szakemberek ugyanis az úgynevezett felületkezelt vagy furnirozott farostlemezt használják fel, amelyre díszítőként még különböző mintázatú dekoritlemezt is ragasztanak – illeszkedve a lakásban lévő bútorokhoz.

Az ajtók alapanyagául szolgáló különféle préselt lemezt, kenderpozdorja lapot több cég is gyárt hazánkban. A Mohácsi Farostlemezgyár például évente 100 ezer ajtóhoz elegendő forgácslapot készit. A kutatóintézet az új típusú ajtók gyártására kidolgozott szabadalom hasznosítására pályázatot irt ki, és erre több cég is jelentkezett. Ennek nyomán a csepeli Ferris Épitőszövetkezeti Közös Vállalat a tervek szerint 1988-ban mintegy 15 ezer úgynevezett Mofador típusú ajtót készit.

JANUS PANNONIUS TUDOMÁNYEGYETEM

megvételre felajánl

● 1 db IKARUS 255 típ. 45 férőhelyes autóbuszt (felújitott motorral).

ÉRDEKLŐDNI: Pécs, Rákóczi út 80. (Telefon: 11-014).

AGROKER VÁLLALAT (Pécs, Megyeri út 64.)

◆ képesített könyvelőt VESZ FEL AZONNALI BELÉPÉSSEL.

– gépkönyvelési ayakorlattal rendelkezők előnyben.

JELENTKEZÉS: számviteli osztályvezetőnél.

Levásárolhatók a visszavitt cikkek

Ünnepek utáni árucserék

Évről évre visszatérő gond, hogy a karácsonyi ajándékokat – amiből valaki több egyformát kapott, esetleg méretre nem jó – hogyan lehet visszacserélni. Kérik-e az üzletekben a vásárlási blokkokat? Ha visszavihetők az újonnan kapott ruhadarabok, játékok, lakásfelszerelési tárgyak, mennyi időn belül válthatók vissza?

Sokan nem tudják, hogy a kereskedelmi általános üzleti szabályzatának 15/1986. (XII. 27.) BKM rendelet 12. §-a szerint a vásárló kívánságára nyolc napon belül minőségi kifogás nélkül is ki kell cserélni az árut, ha az hibátlan, és a fogyasztó még nem használta. Ez nem vonatkozik a könyvekre, élelmiszerre, egészségügyi, kozmetikai és alsóruházati cikkekre, valamint gyermekjátékokra. Ez utóbbiak cseréjére csak akkor kerülhet sor, ha hibátlan, originál csomagolásúak. A mostani, karácsonyi ajándékok cseréjére kiírt határidő meghosszabbodott – nem számít bele az üzletek többnapos leltározása. A visszavitt árut a vásárló – blokkal vagy anélkül, amennyiben az árufeleséget az üzlet forgalmazta – ugyanolyan vagy más, neki tetsző termékre kicserélheti. Vételárat nem fizetnek vissza. A vételár elszámolásának az alapja a cserebonyolításkor érvényes fogyasztói ár.

A MERUKER több üzletében leltároznak. Érdeklődésünkre a Tünde divatház igazgatóhelyettese, Véghné András Mária elmondta, hogy a két ünnep között is többen cseréltek visszza kötöttárukat, blúzokat, cipőket. A héten leltároznak, de jövő héten várják még a cserékre jelentkezőket. A Csonaor férfiüzlet hétfőn nyitott. *Tóth Gyuláné* üzletvezető-helyettes sok cseréről számolt be. Mivel kevés az árujuk – két hét múlva érkezik utánpótlás –, ezért január végéig cserélhetők be a karácsonyi ajándékok. A Belvárosi Áruház is tegnap nyitott: néhány cserét bonyolítottak le a két ünnep között a vásárlók. Itt sincs időhöz kötve a csere, mivel nincs megfelelő árukészletük. Az Ifjúsági Áruház csütörtökig leltároz. Marosvári Lászlóné áruházvezető e hónap végéig várja a cserére jelentkezőket, mert addigra újdonságok érkeznek.

A Centrum Áruház igazgatója, *Máltesics Imre* elmondta, hogy január közepéig várják a cserére jelentkezőket. A leltár már megtörtént, hétfőn délután nyitottak. A vásárlók a meglévő új áron cserélhetik vissza a ruhaneműket és egyebeket.

A Konsum Kereskedelmi és Ipari Rt. igazgatótanácsának elnöke, Bíró László elmondta: a pécsi Konsum Áruházban január végéig cserélik be a karácsonyi ajándékokat.

A BARANYAKER igazgatója, *Münster András* is a rugalmas ügyintézésről számolt be. A cseréket leltárok után tíz napig lehet elintézni. Ha nincs megfelelő áru, akkor ennél tovább is meghosszabbítják a határidőt.

Az áruházak, üzletek a cserét kulturáltan próbálják elintézni. Csak abban az esetben utasítják vissza a vevőt, ha a cserére bevitt árut nem ott vásárolták.

Á. E.

630 felbontott átalánydíjas szerződés

Tv-javítás, gondokkal

Munkácsy, Color Star, Orion és más típusok

Tavaly januárban adtunk hírt arról, hogy a Hírgép és a Gelka felbontotta a Color Star, illetve az utóbbi, a Munkácsy típusú színes televíziókra kötött átalánydíjas szerződéseit. Most egy év elteltével olvasóink további típusok szerződésfelbontásáról tájékoztatták szerkesztőségünket. Ismét feltárcsáztuk ezért mindkét vállalatot.

Marosy István, a Hírgép igazgatója: – Több mint 60-féle készülék szerződését bontottuk fel az elmúlt év végén. Köztük Stor, Gold Star, Orion típusúakét. A tulajdonosokat igaz pár nappal a határidő után, de értesítettük. A 630 szerződésfelbontó levélben szerepelt, hogy mivel az érintett készülékeket gyártó gyárak már nem biztosítanak alkatrészeket – erre csak 8 évig kötelezhetők — mi sem tudjuk tovább vállalni a már nem gyártott televíziók javítását.

– Az Orion 60 és az az előtti csöves készülékekbe például már vagy egy éve nem tudtunk beszerezni PC 92-es elektron csövet. Az Egyesült Izzó köztudott, hogy két éve megszüntette ezek gyártását, így külföldi beszerzéssel próbálkoztunk, többnyire hiába. Úgy gondoltuk, inkább felbontjuk az átalánydíjas szerződéseket, és nem hitegetjük ügyfeleinket azzal, hogy beszállítjuk a készüléket, de nem tudjuk megjavítani.

Varga József, a Gelka művezetője: – Mi nem bontottuk fel, csak a már említett Munkácsy Color és a Color Star típusú készülékek átalánydíjas szerződését. Ennek ellenére alkatrész ellátási gondok nálunk is vannak. Mégis megpróbáljuk a lehetetlent.

H. A.

Újév napján leltár a boltokban



Átárazás a kertvárosi, Sarohin tábornok úti 8. számú ABC-ben.

Fotó: Proksza László

Átárazott termékek a polcokon

Szilveszteri roham, leltár, átárazások. Mindez az év utolsó és az új esztendő első napján szakadt a kereskedelmi dolgozókra. Január 2-án és 3-án pedig már kinyitott néhány pécsi ABC áruház. A kertvárosi 8. számú ABC áruház az elsők között, január 2-án, s már az átárazott termékekkel várták a vásárlókat.

Berta János üzletvezető előtt az asztalon mintegy harmincféle árjegyzék tornyosul. A bolt 3 800 000 forintos készleténem mintegy nyolcvan százalékát át kellett árazni.

Szilveszter napján kezdtük a leltárt – mondja Berta János, – a dolgozók fele a raktárban leltározott, a többiek pedig a szilveszteri csúcsforgalomban 620 ezer forintos forgalmat bonyolítottak le. Január 1-jén teljes létszámmal, 28-an dolgoztunk, s este tíz óráig bent maradtak a vidékiek is. Január 2-án nyitottunk. Még emlékszem az 1967-es nagy árváltozásokra is, de még ilyen nehéz átárazásunk, mint ez, nem volt. A számítógépes feldolgozás miatt rendkívül pontos leltáríveket kellett készítenünk, amelyen nemcsak az áru megnevezése, töltősúlya, a régi és az új árak szerepelnek, hanem fel kell tüntetni minden terméknél külön-külön az ipari termékjegy számokat is. Nem beszélve arról, hogy nem minden vállalattól kaptunk árjegyzékeket, így ha valamit nem találtunk, akkor kénytelenek voltunk a központhoz fordulni, hogy megkérdezzük, mi az új ár.

Csendes most az eladótér, félig üresek a polcok. Az óév utolsó hetében mindent elvittek, amiről tudták, illetve gondolták, hogy felmegy az ára. Cukrot zsákszámra, pedig kilogrammonként csak 1 forint 10 fillérrel lett drágább. Üres a mosószeres gondola, a kisebb kiszerelésű mosóporok mind elfogytak. Van viszont bőven a 3 kilogrammos Tomi Gála és Forrás mosóporokból, december 31-én délután érkezett egy nagyobb szállítmány a boltba. Nem sok fogyott a 4 literes osztrák öblítőből, pedig az ára jócskán felment, 248 forintról 281 forintra. S van még 3 kilogrammos jugoszláv mosópor is, amely csak 24 forinttal lett drágább, s ez nem sok az egyes mosóporok 40 forintos árváltozásához viszonyítva.

Minden egyes terméken gondosan feltüntetve az új ár, a címkék azonban már az első napokban leperegnek a dobozokról, üvegekről.

— Nem kevés gondot, s veszteséget okoz ez majd a bolti dolgozóknak — mondja Berta János. – Amíg az ipar átáll az új árakra körülbelül fél évet vesz igénybe, s ha véletlenül a régi áron számolunk, az a mi kárunk.

M. Gy.

Változnak a gyermekintézményi étkezési normák és térítési díjak

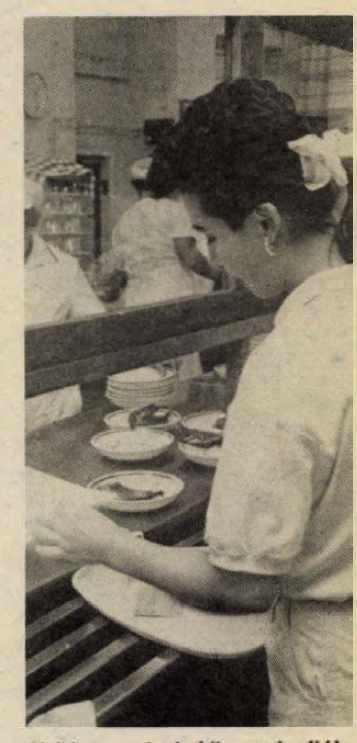

Ebéd a pécsi központi diákmenzán

Az 1988. január 1-jei árváltozásokkal összefüggésben módosulnak az intézményi élelmezési normák és térítési díjak is. Hogy a változás menynyiben érinti az oktatási intézményeket? – a Pécs Megyei Városi Tanács művelődési osztályának illetékesétől kérdeztük.

– A Baranya Megyei Tanács V. B. kereskedelmi osztályától kaptuk a telexet, amely szerint meaváltoznak az oktatási intézmények étkezési normái – mondta *Tavasz Lajosné*. a Pécs Városi Tanács művelődési osztályának gazdasági csoportvezetője. Így a különböző oktatási intézményekben január 1-jétől a következő étkezési normák vannak érvényben, naponta, forintban:

Óvodai napközi otthon 19,50, általános iskolai napközi otthon 23,50, általános iskolai menza 15.50, középiskolai menza 17,–, általános iskolai diákotthon 36,–, középiskolai diákotthon 37,50, gyógypedagógiai intézet 43,50, szakmunkástanuló diákotthon munkanapon 35,50, szakmunkástanuló diákotthon munkaszüneti napon 51,50, iskolai tanműhelyi tanuló 17,–, felsőoktatási intézmények (ebéd) 20,50, felsőoktatási intézmények (ebéd és vacsora) 36,50.

Természetesen a megnövekedett étkezési normák a térítési díjak emelkedését is magukkal vonják.

– A telex erre vonatkozó utasítást nem tartalmazott – mondta Tavasz Lajosné –, mindössze annyit, hogy a felsorolt étkezési normákat a közeljövőben megjelenő pénzügyminisztériumi rendelet állapítja meg.

Az 1988. január 4-én a Népszavában megjelent információ viszont közli az étkezési normákat és a térítési díjakat. A Pénzügyminisztérium társadalmi közkiadások főosztályán *Szikszainé dr. Bérces Anna* főelőadótól kaptuk a felvilágosítást, amely szerint ez az információ elfogadott és hivatalos. A térítési díjak a következőképpen alakulnak:

A bölcsődékben, óvodákban, az óvodai és általános iskolás napközi otthonokban, gyógypedagógiai intézetek napközi otthonaiban fizetendő térítési díjak:

Ha a szülők együttes havi jövedelme (a 4/1959. (III. 14.) MUM sz. rendelet szerinti díjalap)	A térítési díj napi összege forintban gyermekenként			
	1	2	3	4
1. 2200 Ft vagy annál kevesebb	12,50	11,50	11,00	11,00
2. 2200 Ft-nál több, de a 3000 Ft-ot nem haladja meg	13,50	12,50	12,00	11,50
3. 3000 Ft-nál több, de 3800 Ft-ot nem haladja meg	15,50	14,50	13,50	12,50
4. 3800 Ft-nál több, de a 4600 Ft-ot nem haladja meg	17,50	15,50	14,50	13,50
5. 4600 Ft-nál több, de az 5600 Ft-ot nem haladja meg	18,50	16,50	15,50	14,50
6. 5600 Ft-nál több, de a 7000 Ft-ot nem haladja meg	20,50	18,50	16,50	15,50
7. 7000 Ft-nál több, de a 8000 Ft-ot nem haladja meg	23,50	21,50	19,50	17,50
8. 8000 Ft-nál több, de a 9000 Ft-ot nem haladja meg	25,50	22,50	20,50	18,50
9. 9000 Ft-nál több, de a 10 000 Ft-ot nem haladja meg	26,50	23,50	21,50	19,50
10. 10 000 Ft-nál több	28,50	24,50	22,50	20,50

Az általános- és középiskolai diákotthonokban és kollégiumokban, valamint az általános és középiskolai menzai és externátusi ellátás esetén fizetendő térítési díjak:

Megnevezés	Havi térítési díj kötelező átlag Ft	Havi térítési díj alsó határa Ft	Havi térítési díj felső határa Ft
1. Menza			
a) általános iskola	170	100	220
b) középiskola	200	130	250
2. Diákotthon és kollégium			
a) általános iskola	470	250	570
b) középiskola	600	250	940
3. Középiskolai externátus	550	250	660
4. Gyógypedagógiai bentlakásos intézet	620	280	730

Pályázat honvédségi egyetemi ösztöndíjra

Várjuk azoknak a továbbtanuló fiataloknak a jelentkezését, akik vállalják, hogy a polgári egyetemi (főiskolai) tanulmányaik befejezése után a Magyar Néphadsereg hivatásos tisztjeiként teljesítenek katonai szolgálatot.

❶ Honvédségi ösztöndíjra pályázhatnak a felsőoktatási intézmények hallgatói közül azok, akik

a) a tudományegyetemek jogász, pszichológus, térképész, programozó-matematikus, pénzügyi, ipari tervező-szervező, áruforgalmi, mezőgazdasági gépészmérnöki szakirányú felkészítést nyújtó szakain;

b) az orvostudományi egyetemek általános orvosi képesítést nyújtó szakain;

c) a műszaki egyetemek közlekedésépítő, szerkezetépítő, földmérő, épületgépészeti folyamattervező, építő, építész, híradástechnikai, mikrohullámú technikai, műszer- és irányítástechnikai, számítógép és automatizálási, mikroelektronikai és technológiai, közlekedéstechnikai, anyagmozgatási gépészmérnöki képesítést nyújtó szakain;

d) a főiskolák (egyetemek főiskolai karai) testnevelő, földmérő, földrendező, magasépítési építőgépész, épületgépészeti és városgazdasági, híd-, út-, vasútépítési és fenntartási üzemmérnöki (tanári) képesítést nyújtó szakai nappali tagozatán folytatják tanulmányaikat vagy oda már felvételt nyertek.

❷ A jelentkezés feltételei: magyar állampolgárság; feddhetetlen előélet és erkölcsi-politikai megbízhatóság; hivatásos katonai szolgálatra való egészségi alkalmasság.

Egyes szakokon a férfiak jelentkezését előnyben részesítjük.

❸ A pályázók részletes felvilágosítást és jelentkezési űrlapot a megyei hadkiegészítési és területvédelmi (Fővárosi Hadkiegészítő) parancsnokság pályairányítással foglalkozó munkatársaitól, a középiskolai tanulók az iskola igazgatójától szerezhetik be, és kitöltés után ugyanoda adják le.

❹ A pályázókkal az ösztöndíjszerződés megkötésére a sikeres egyetemi (főiskolai) felvételi vizsga, valamint a területileg illetékes honvédkórházban végrehajtott eredményes egészségi alkalmassági vizsgálat után a Karikás Frigyes Katonai Kollégium parancsnokságán – bizottsági beszélgetés keretében – kerül sor.

Az ösztöndíjasok a tanév, a szakmai gyakorlat és a katonai alapképzés tartamára havonként társadalmi ösztöndíjra, tanulmányi eredménytől függően tanulmányi pótlékra, félévenként tanszervásárlási segélyre, kollégiumi elhelyezésre vagy albérleti hozzájárulásra jogosultak.

❺ Az egyetemi hallgatók a III. év eredményes befejezése és rövid katonai alapképzés után hivatásos állományba kerülnek, zászlósi rendfokozatot és annak megfelelő illetményt kapnak. Az egyetem befejezése és tiszttévé avatásuk után kezdik meg katonai szolgálatukat.

❻ A főiskolai hallgatók az államvizsgát követően katonai alapképzésben vesznek részt és felavatás után kezdik meg a hivatásos tiszti szolgálatot.

Pályázati határidő: egyetemi (főiskolai) hallgatók részére az évfolyamtól függetlenül bármely időpontban; a felsőoktatási intézményekbe jelentkezőknek: minden év március 1.

Információk

Valuta- (bankjegy és csekk) árfolyamok

Érvényben:
1988. január 5-től 11-ig

Pénznem	vételi árf.	eladási 100 egységre Ft-ban
angol font	8366,87	8884,41
ausztrál dollár	3228,34	3428,04
belga frank	134,92	143,26
dán korona	732,16	777,44
finn márka	1140,04	1210,56
francia frank	834,81	886,45
görög drachma a)	34,37	36,49
holland forint	2510,53	2665,83
ir font	7487,03	7950,15
japán yen (1000)	365,48	388,08
jugo dinár (1000)	29,23	31,03
kanadai dollár	3442,61	3655,55
kuvaiti dinár	16572,48	17597,58
norvég korona	721,28	765,90
NSZK márka	2824,54	2999,26
olasz lira (1000)	38,31	40,67
osztrák schilling	401,37	426,19
portugál escudo	34,15	36,27
spanyol peseta	41,34	43,90
svájci frank	3485,00	3700,56
svéd korona	771,57	819,29
USA dollár	4471,25	4747,83
ECU (Közös Piac)	5823,46	6183,68

a) vásárolható legmagasabb bankjegycimlet: 1000.

Közlemény

Megváltozott a Budapest Sportcsarnok hét végi műsora. Ezzel kapcsolatban az Erőfesztivál rendezősége értesiti a közönséget, hogy a két napra tervezett programot csak szombaton tartják meg. A vasárnapra már megvett jegyek szombaton délelőttre, illetve délutánra érvényesek, vagy a vétel helyén visszaválthatók. További változás, hogy Samantha Fox lemondta koncertjét, így az est sztárja Matt Bianco lesz. Az Erőfesztivál díszvendége Arnold Schwarzenegger.

Rendezvények

Méhész előadás lesz 1988. január 5-én, kedden 17 órakor a Hazafias Népfront Pécs, Kőrösi Cs. S. utcai helyiségében. Előadó: Liber Sándor. Az előadás cime: Tavaszi fejlesztések.

✲

Baranya horvát és szerb népcsoportjai cimű állandó néprajzi kiállitás megtekinthető Mohácson, a Kossuth Filmszinház emeletén. Nyitva hétfő kivételével naponta 10–13 és 15–18 óra között.

✲

A TIT Művészeti Szabadegyeteme keretében január 6-án 17.30-kor Pécsett, a Bartók Klubban „A százéves Harsányi Zsolt" cimmel előadást tart dr. Nagy Imre, a JPTE TK Művészettudományi Intézetének adjunktusa.

✲

A pécsi Nevelők Háza Nyugdíjasok klubja január 5-én 17 órakor tartja foglalkozását az István tér 6-ban.

✲

Lili Marleen. A budapesti Filmmúzeum csak január 15-től fogja játszani Fassbinder filmjét – egy hónapra ott már alig lehet jegyet kapni. Egyedülálló módon a pécsi mozik a filmmúzeumi vetitések előtt január 13-ig műsorukra tűzhették a híres-hírhedt dal és énekesnőjének történetét feldolgozó alkotást.

✲

Január 5-én 15 órakor a komlói József Attila Felnőttkönyvtárban a szovjet–magyar kapcsolatokról könyvkiállitás nyilik az Új Hang cimű folyóirat megjelenésének 50. évfordulója alkalmából. Megnyitja Gáspár Mihály igazgatóhelyettes. Megtekinthető január 12-ig a kölcsönzési időben.

✲

Csillagászati témájú gyermekrajzkiállitás látható januárban a pécsi úttörőházban. Csaknem negyven alkotást mutatnak be.

✲

A MOHOSZ Baranya Megyei Intéző Bizottsága január 6-án 16 órára Pécsett, a Szabó István Úttörőházban várja az úttörő horgászklub tagságát. A videóvetitéses összejövetelen a fenekező horgászattal ismertetik meg a hallgatóságot.

Egészségügyi szolgálat

KÓRHÁZI FELVÉTELES ÜGYELETEK

Mindennapos felvételi ügyeletek gyermek belbetegek részére, Pécs város: POTE Gyermekklinika. Szigetvár város és járás, a pécsi és a volt sellyei járás: Megyei Gyermekkórház. Gyermeksebészeti, kórházi felvételt igénylő gyermekfülészeti betegek, égett és forrázott gyermekek részére páratlan napokon: POTE Gyermekklinika, páros napokon: Megyei Gyermekkórház, Pécs és a megye egész területéről.

Felnőtt belgyógyászat: I. kerület: II. sz. Belgyógyászati Klinika. II. kerület: Megyei Gyermekkórház (fertőző). III. kerület: I. sz. Belgyógyászati Klinika. Sebészet: Megyei Kórház. Baleseti sebészet: I. sz. Sebészeti Klinika. Égési sérülések: Honvéd Kórház. Koponya- és agysérülések: Idegsebészet. Pécs város és a csatolt községek ideg- és elmebetegei részére: POTE Ideg- és Elmeklinika. Szemészeti betegek: POTE Szemészeti Klinika. Felnőtt fül-orr-gégészet: POTE Fül-Orr-Gégeklinika.

ÉJSZAKAI KORZETI ORVOSI UGYELET

Pécs város felnőtt lakossága részére egy helyen, a Lánc utcai rendelőintézet földszinti ügyeleti helyiségeiben minden este 7 órától másnap reggel 7 óráig. Telefon: 14-347.

Lvov-Kertváros felnőtt lakosságának minden éjszaka este 7 órától másnap reggel 7 óráig a járóbetegek részére a Testvérvárosok terei körzeti rendelőben orvosi ellátást biztositunk. A kertvárosi hivásokat továbbra is a Lánc utcai rendelőintézetben kell bejelenteni. Telefon: 14-347.

Fogászati ügyelet minden este 7 órától másnap reggel 7 óráig a Lánc utcai rendelőintézet földszinti ügyeleti helyiségeiben – gyermekek részére is.

Gyermeklakosság részére: a Gyermekklinikán, Pécs, József A. u. 7. (bejárat a Bajnok u. felől), este 7 órától másnap reggel 7 óráig. Telefon: 10-938.

ÉJSZAKAI UGYELETES GYÓGYSZERTÁRAK

Pécs, Kossuth L. u. 81. 10/8. sz. gyógyszertár, Pécs, Bajcsy-Zs. u. 23. 10/14. sz. gyógyszertár.

SOS-ÉLET telefonszolgálat díjmentesen hivható a 12-390-es számon, este 7 órától másnap reggel 7 óráig.

Nyugdijas telefonszolgálat szombat, vasárnap kivételével mindennap 17–19 óráig hivható a 41-907-es telefonszámon.

Ifjúsági telefonszolgálat telefonszáma: 24-550. Hivható: 17-től 21 óráig.

A BARANYA MEGYEI TANÁCS GYÓGYSZERTÁRI KÖZPONTJA
(Pécs, Ürögi fasor 2/A.)

felvételt hirdet

az alábbi munkakörökbe:

- árszakértő (főfoglalkozásban, előadói munkakörben),
- bérelszámoló.

JELENTKEZÉS: személyesen vagy levélben a Baranya Megyei Tanács Gyógyszertári Központja igazgatójánál.

AZ UTAKON

Figyeljünk a zebrán!

A kijelölt gyalogos-átkelőhelyet jelző tábla értéke a téli vezetés során megsokszorozódik. Ha az utat hó fedi, ez az egyetlen jelzés, amely a gyalogosok átkelésére utal. Más körülmények is utalnak arra, hogy ott a gyalogosok átkelésével fokozottan kell számitani. Ilyenek: a főútvonalak kereszteződései, a tömegközlekedési járművek forgalmas megállóhelyei, a széles járdák meghosszabbított vonala. A gyalogosok általában nem vesznek tudomást arról, hogy a zebrát hó takarja. A megszokott helyeken és az egyébként szokásos módon kelnek át ilyenkor is, noha elvileg nincs elsőbbségük.

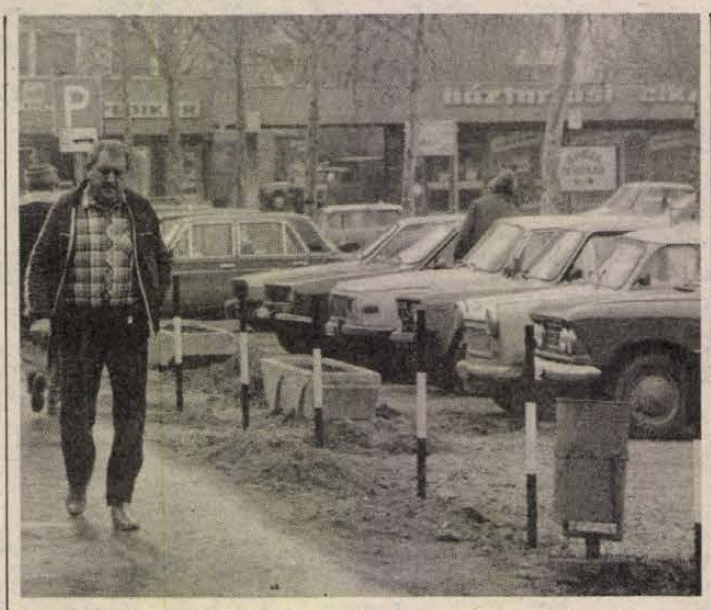

Emlékeztetőül közöljük ezt a képet. Január elsejétől már húsz forintért parkolhatunk óránként a Széchenyi téren! Olcsóbb, ha a belvárosban a bekerített Szalai András utcai parkolót vesszük igénybe. (Képünkön).



— **Télen fokozottan** kell figyelni a szánkozó gyerekekre. A jó autós már akkor résen van, ha az út szélén szánkót húzó gyerekekkel találkozik. Ha az ilyen utat lejtős utcák keresztezik, a sebességet még idejében kell csökkenteni. A lejtőről kicsúszó szánkozó gyerek előtt a gyors reakcióidő sem segít. Havas úton a terepviszonyokat sohasem szabad figyelmen kívül hagyni! Igy a veszélyhelyzet a figyelmes vezetőt nem éri váratlanul.

✲

— **Klubirodát nyit** januárban Pécsett, a Sallai utcában a Magyar Autóklub Baranya Megyei Szervezete. Az új irodában minden autóklubbal kapcsolatos kérdésben felvilágositást és segitséget adnak a klub tagjainak.

✲

— **Nyolc személyi sérüléssel járó** közúti közlekedési baleset történt Baranya megyében az elmúlt héten. Egy halálos, négy súlyos, három pedig könnyű kimenetelű volt.

Rovatszerkesztő:
ROSZPRIM NÁNDOR

Az összeütközés „tudománya"

Több ország autósiskoláiban ma már oktatják a helyes – vagy inkább legkevésbé veszélyes – összeütközés véghezvitelét. Igyekeznek megtanitani a leendő autóvezetőket arra, mit kell tenniük, ha olyan helyzetbe kerülnek, hogy biztosan bekövetkezik az összeütközés egy másik járművel.

Az oktatás leglényegesebb gondolata, hogy semmilyen helyzetben nem szabad a vezetőnek elveszítenie a fejét, ugyanis még a lehető legkilátástalanabb helyzetekben is van mód arra, hogy legalább a baleset következményeit csökkenthessük. Mindenekelőtt tudatositják a tanulókkal, hogy a járművek között történt balesetek közül a legsúlyosabb kimenetelű az olyan összeütközés, amelyben az egymásnak futó járművek szemközt, vagy bizonyos szögben ugyan, de nagyjából frontálisan találkoznak. Az erőhatások ilyenkor összegeződnek, s olyan romboló erő ébred, amelynek a következménye gyakorlatilag elháríthatatlan. Ilyen ütközéseknél a kocsi karosszériája nem bírja elnyelni az energiákat, a deformáció megállíthatatlan.

Először is tehát a frontális ütközést kell mindenképpen elkerülni, vagyis arra törekedni, hogy a 90 fokos nekicsapódásnál kisebb legyen az ütközési szög. Minél hegyesebb szögben történik az ütközés, annál kisebb erőket kell a karosszéria egyes részeinek felfogniuk. Másodszor fontos, hogy a kocsinak melyik része vágódik a másik járműnek (vagy tárgynak), lehetőleg a bennülőktől legtávolabbi pontját kell ütköztetni az autónak. Ha mégis fennáll a frontális ütközés veszélye, akár a felborulást is kockáztatva meg kell próbálnunk kikormányozni a kocsit a veszélyes zónából, mert a roszszabbat csak így kerülhetjük el.

Ha nem frontális találkozásról van szó, akkor is mindent meg kell tenni az ütközés elkerülésére. Ehhez a legjobb lehetőségként a jobb vagy bal oldali árokba való lefutás kínálkozik. Egy felboruló autóban és az utasaiban ugyanis soha nem keletkezik annyi kár és sérülés, mint egy ütköző járműben. A padkára, árokba futásnak is megvan a maga módja: a legfontosabb, hogy a kocsi az útról letérve minél kisebb szögben haladjon tovább.

Az ütközési veszélyek kivédésének vezetéstechnikai vonatkozásain túl lelki tényezők is vannak. A pánik és az idegek teljes rövidzárlatának oka legtöbb esetben a félelem és az ijedtség. A váratlanul adódó, kritikus közlekedési helyzetekben a félelem és a rémület a tanácstalanságból és tehetetlenségből adódik, jóllehet a tényleges helyzet rendszerint csak látszólag tűnik kiúttalannak. Az ilyen esetek többségében ugyanis van még egy végső lehetőség.

Arra kell magunkat rászoktatnunk, hogy a váratlan helyzetbe ne rémüljünk meg. Az értelem taktikai parancsait kell követnünk, ahelyett, hogy értelmetlen, önműködő izomreflexeknek engedelmeskednénk. Igyekezzünk hozzászokni a hirtelen felbukkanó akadály megpillantásának a gondolatához.

Hogyan autózzunk takarékosan?

Takarékoskodni lehet a benzinfogyasztással az utazási sebesség célszerű megválasztásával. Példaként vegyünk egy átlagos, Lada tipusú gépkocsit. A repülőstartos kísérletek azt bizonyitották, hogy a motor fogyasztása éppen 80 km/óránál éri el a 8 litert, 100 km/óra fölött pedig ugrásszerűen megnövekszik. (Ez a mérés a direkt fokozatra érvényes, de hasonlóan nagy a pluszfogyasztás a többi sebességfokozatban is.)

A haladás során – energiatakarékossági szempontból – igen fontos a sebességfokozat helyes megválasztása. Ha állandó sebességgel haladunk, természetesen a legmagasabb sebességfokozat a legkedvezőbb, akkor a legjobb a motor hatásfoka. Ha például 60 km/óra sebességnél a direkt fokozat helyett a hármasban közlekedünk, akkor 25 százalékkal, ha a kettesben közlekedünk, akkor 45–50 százalékkal több lesz a fogyasztásunk. Ügyelni kell arra is, hogy ha már egyszer valóban egyenletesen haladhatunk, akkor a gázpedált egyáltalán ne mozgassuk.

A vezetéstechnikának egyik legkényelmesebb eleme a gyorsitás. A „kihúzatás" mértéke a döntő! Aki takarékoskodni akar a benzinnel, az időben kapcsol fel, amikor a mindenkori sebességfokozatot kétharmad részben kihúzatta. Kerüljük tehát a maximális gyorsitásokat. A hirtelen gázpedálbenyomással és a sebességfokozatok maximális kihúzatásával időt nyerünk ugyan, de benzinnel drágán kell azt megfizetni. S ne gyorsitsunk fel jobban, mint szükséges, ha egyszer arrébb úgyis le kell lassitanunk, esetleg meg kell állnunk. A szakemberek úgy vélik, hogy ugyanazzal a járművel, azonos utazási feltételek mellett egy jó és egy rossz vezető között akár 60 százalékos fogyasztási eltérés lehet! Ez azt jelenti, hogy 100 kilométerenként 2–3 liternyi megtakarított üzemanyag van mindenkinek a „lábában".

Néhány deci üzemanyagot az is jelent, hogy miként indulunk el a kocsival. Alapszabály, hogy a motort nem álló helyzetben kell felmelegíteni. Az indítástól számított egy percen belül el lehet indulni, a szivatót minél előbb visszaállitván az alaphelyzetébe. Ekkor következik egy bizonyos kímélő járatás, ami 3–5 kilométeres utat jelent.

Jogi tanácsadó

Nagy G. kérdése, hogy az illetményföld használata mikor szűnik meg?

A 26/1987. (VII. 30.) Mt. sz. rendelet 63. §-ában meghatározottak szerint az illetményföld használata megszűnik, ha

a) arról a jogosult lemond;

b) a munkáltató a használatot megvonja, továbbá

c) a jogosult munkaviszonya megszűnik.

Abban az esetben, ha a jogosult a művelési kötelezettségének felhivás ellenére sem tesz eleget, vagy a földhasználatot másnak átengedi, a munkáltató a földhasználatot azonnali hatállyal megvonhatja.

A Munka Törvénykönyve 55. § (1) bekezdésének c) pontjában meghatározott fegyelmi büntetésként a munkáltató az illetményföld mértékét csökkentheti vagy a földhasználatot megvonhatja.

A jogszabály lehetőséget ad arra, hogy a jogosult munkaviszonyának megszűnése esetén kérje az illetményföld-használatának a gazdasági év végéig történő meghosszabbitását.

A rendelet 66. §-a értelmében az illetményföld-használat megszűnése esetén a jogosult (örököse) részére a megszűnésig ténylegesen felmerült, igazolt költségeit (művelési költség, vetőmag ára stb.) meg kell téríteni.

H. I. pécsi olvasónk kérdezi, hogy nyugdíját hivatalból vagy kérelemre állapítják-e meg?

Az 1975. évi II. törvény 98. § (1) bekezdésének előírása szerint a társadalombiztositási ellátást szóban vagy írásban, egyes ellátásokat csak írásban lehet igényelni. Az igényt visszamenőleg legfeljebb hat hónapra lehet érvényesiteni.

A nyugellátásra és a baleseti nyugellátásra az igényt az erre a célra rendszeresitett és az igénylő által aláirt nyomtatványon az igénylő lakóhelye szerint illetékes Társadalombiztositási Igazgatóságnál kell bejelenteni.

Az igény bejelentésével egyidejűleg az igénylőnek az elbíráláshoz szükséges adatokat és igazolásokat is elő kell terjeszteni.

Olvasónk kérdésére a fentiek ismeretében csak azt tudjuk válaszolni, hogy nyugdíját nem hivatalból, hanem kérelemre (igénybejelentésre) állapítják meg.

Horváth I., K. N. és S. G. kérdezi, hogy nyugdijazáskor melyik jubileumi jutalom adható ki?

A Munka Törvénykönyvének 48. § (2) bekezdése értelmében a huszonöt, a negyven, illetőleg az ötven évet munkaviszonyban töltött dolgozók részére jubileumi jutalom jár.

Előfordul, hogy nyugdíjazáskor a dolgozónak a fentieknél több, illetve kevesebb ideje van. Ezért a Munka Törvénykönyvének végrehajtási rendelete a 63. § (2) bekezdésében úgy rendelkezik, hogy a dolgozó nyugdíjozásának évében esedékessé váló jubileumi jutalmat nyugdijazáskor ki kell fizetni.

Ha a dolgozónak legalább harmincöt, illetőleg negyvenöt évi munkaviszonya van, a negyven-, illetőleg ötvenéves munkaviszonnyal járó jubileumi jutalmat nyugdijazáskor a részére, illetve munkaviszonyának, elhalálozása miatt történt megszűnése esetén az örökösnek ki kell fizetni.

T. I. pécsi olvasónk kérdezi, hogy az albérlő részére mikorra lehet felmondani?

A bérlő az albérleti szerződést következő hónap utolsó napjára felmondhatja:

a) olyan okból, amely miatt a bérbe adót felmondási jog illeti meg a bérlővel szemben;

b) ha a lakást elcseréli vagy azt műszakilag megosztják;

c) ha az albérleti jogviszony létesitése után megváltozott családi vagy egészségügyi körülményei azt indokolttá teszik;

d) ha az albérlő az általa kizárólagosan használt helyiségbe jogszabály tiltó rendelkezése ellenére más személyt befogad.

H. T., G. L. és Kovács T. olvasónk kérdezi, hogy ki tekinthető lakás-, illetve üdülőtulajdonosnak?

A 6/1987. (IX. 1.) ÉVM–MÉM–IM–PM sz. együttes rendelet 20. §-a szerint a lakás- és üdülő-, lakó- és üdülőtelek-tulajdon mértékével kapcsolatos rendelkezések alkalmazása szempontjából tulajdonosnak az ingatlannyilvántartásba bejegyzett tulajdonost, illetőleg azt a személyt kell tekinteni, aki

a) a tulajdonjogát hagyatékátadó végzés, birósági vagy államigazgatási határozat alapján vagy egyéb érvényes jogcimen megszerezte;

b) a tulajdonjogának az ingatlannyilvántartásba való bejegyzésére tulajdon átruházási szerződéssel jogcimet szerzett.

Tájékoztatásul még elmondjuk, hogy a most ismertetett jogszabály 21. § (1) bekezdése szerint egy lakástulajdon:

a) az egylakásos épület;

b) az egy lakásszövetkezeti lakás, illetőleg társasházi öröklakás;

c) az egy személy tulajdonában álló többlakásos épületben lévő egy lakás, továbbá

d) a több személy tulajdonában (közös tulajdonban) álló többlakásos épületben lévő, egy lakásnak megfelelő tulajdoni hányad.

LAKAS-INGATLAN

500 ezer kp + OTP-vel lakást vennék Pécsett. Telefon: 28-990.

Cserélek 3 szobás, tanácsi összkomfortot 2 db garzon, tanácsi összkomfortért, simán. Cím: Pécs, Krisztina tér 13., II. em. 6. 7634. Érdeklődni esténként vagy levélben.

Elcserélném tanácsi, 54 m²-es, felújított lakásomat 40–47 m²-es, OTP-lakásra. I. emeleti jöhet számításba. Érdeklődni: 25-614.

Elcserélném pécsi, 3 szobás, összkomfortos házamat melléképületekkel, kis kerttel, 3–3,5 szobás, kertvárosi lakásra. Kevés kp-t kérünk. Jelige: „Harmónia", a Hunyadi úti hirdetőbe.

Harkányban közepes méretű, télen lakható családi házat vennék. „Mátyás" jeligére a Hunyadi úti hirdetőbe.

Áron alul eladó Vasas II., Orosz Gyula út 68. félkész, tetőtér-beépítéses családi ház telekkel, ipari árammal. Megtekintés után érdeklődni: Pécs, Szabó Ervin tér 7., V. emelet. Ferenc Ildikó.

Elcserélném belvárosi, zöldövezeti, taácsi, 2 szoba, összkomfortos, nagyméretű lakásomat tanácsi, másfelesre. Gázfűtésre is. „Nem panelba" jeligére a Hunyadi úti hirdetőbe.

Magyarhertelendi nyaraló sürgősen eladó. Érdeklődni munkanapokon 15–17 óra között. Telefon: 10-822, Pellérdi u. 7.

Kiadó családi házban üres, három helyiségből álló, önálló teraszos lakrész. I. Béla u. 7. Telefon: 29-413.

Komló, Bocskai utca 40. sz. alatt közművesített építési telek eladó. Érdeklődni lehet: Komló, Április 4. u. 32. sz. alatt Tóth Lászlónál vagy a 81-007-es telefonszámon.

Királyegyháza. Felszabadulás u. 53. számú családi ház eladó azonnali beköltözéssel, 1250 □-öl területtel. Érdeklődni: Szentlőrinc, Marx u. 9. Pap.

Komlón családi ház garázzsal eladó. Cím: Komló, Ősz u. 4/2.

Elcserélném 3 szobás, komfortos, tanácsi lakásomat Komló vagy Pécs közeli falusi lakásra. Minden megoldás érdekel. Levélcím: Komló, Körtvélyes 11, Maróti Csaba.

Mecsek legszebb részén, Közép-Daindolban 183 négyszögöl kert (gyümölcsös-szőlő) faházzal, garázzsal, vízzel, betegség miatt sürgősen eladó. Minden megoldás érdekel. Szivós Imre, Hosszúhetény, Szamuely T. 48.

Eladó Komló-Mecsekjánosi, Fő út 38. számú, 3 szobás, két konyhás, komfortos ház több melléképülettel, nagy parkettával, 3200 m² telekkel. Jószágtartásra alkalmas. Kétszobás lakásig beszámítok, azonnali költözéssel.

Belvárosban felújításra szoruló házat vennék. Telefon: 35-777.

A vokányi út mellett szőlő, gyümölcsös, présházzal, felszereléssel eladó. Érdeklődni: 28-019-es telefonon.

234 □-öl szőlő eladó Csertetőn, Szabolcsfalu fölött, műút van. Érdeklődni a 28-130-as telefonon.

Ház eladó. Kozármisleny, Gárdonyi út 20. szám.

Eladó 300 □-öl szőlő és barackos. Érdeklődni: Gyód 79. számban. Közel a városhoz.

Eladó Okorág, Rákóczi u. 38. sz. paraszthéz. Érdeklődni lehet: Szigetvár, Munkás u. 26. Telefon: 434.

Eladó olcsón és sürgősen: Lothárd, Rákóczi út 9. számú ház. Kp vagy kp + OTP-átvállalással, gazdálkodásra alkalmas. Érdeklődni: szombat, vasárnap a helyszínen.

Elcserélnénk lehetőleg pécsi, kertes házra uránvárosi, 43 m²-es, IV. emeleti, erkélyes, tanácsi lakásunkat és 600 □-öl területünket, amin télen is lakható épület, 150 □-öl veteményes van. Víz, villany, városi buszjárattal. Sima cserével. Telefon: 21-153, esti órákban.

67 m²-es, Ércbányász utcai, garázsos, földszinti OTP-lakásunkat elcserélnénk 4 szobás, összkomfortos lakásra a II–III. kerületben. Válaszokat 7614 Pécs 14. Pf.: 108. kérjük.

Belvárosi, IV. emeleti, két szoba, étkezős, összkomfortos, tetőtérbeépítési lehetőséggel öröklakást és két szoba, komfortos, belvárosi, felújított, PIK-lakást kertes családi házra cserélnénk. „1988 tavasz, 350151" jeligére a Sallai utcai hirdetőbe.

Sürgősen eladó családi ház, 2 szobás, melléképületekkel, kis kerttel. Érdeklődni: Nagyárpád, Vigadó út 9.

Sürgősen, olcsón eladó Istvándiban, Petőfi út 7. 1 családi ház. Szoba, konyha, kamra, nyárikonyha, garázs, víz, villany van, 1800 □-öl telekkel. Irányár: 70 000 Ft. Érdeklődni mindennap a helyszínen 16 órától, hét végén egész nap. Orsós Imre.

Vennék kp-ért Harkányban 1 szoba, összkomfortos lakrészt. Telefon: 16-491 vagy „Kizárólag fürdő közelében, 350168" jeligére a Sallai utcai hirdetőbe.

ADÁS-VÉTEL

Uranus Orion tv, Pioneer PI 200-as lemezjátszó eladó. Telefon: 25-706.

Eladó 2 mázsás hízó. 40 Ft/kg. Kővágótöttös, Petőfi S. u. 15.

7 éves, 120-as Skoda 53 ezer km-rel eladó. Jelige: „Házhoz megyek" a Hunyadi úti hirdetőbe.

Vámkezelt Panasonic NV 76 képmagnó eladó. „Új" jeligére a Hunyadi úti hirdetőbe.

Still ülőgarnitúra, kisebb méretű, újnak ható, eladó. Endresz György u. 15/C. II. 3. Tel.: 18-065.

Kis Polski alkatrészek, autófelszerelési cikkek, rádió, magnó tartozékok. Aladin, Szigeti út 51. sz.

Nagy teljesítményű fodrász haiszárítót vennék. Férfimodellt keresek borotváláshoz. „Tanuló" jeligére a Hunyadi úti hirdetőbe.

Bontott, kisméretű tégla, ajtó, ablak, deszka, gerenda eladó. Pécsszabolcs, Vörös Hadsereg u. 33.

Platós Barkast vennék. Tel.: 35-777.

2,2 tonnás „Robur" terepjáró eladó. Halász Ferenc, Birján, Rákóczi u. 15.

KA-s Volga Limousin friss műszakival eladó. 39-es dandár u. 8/4. IV. em. 10.

Eladó 600-as szalagfűrészgép. Pécs, Magyarürögi út 55.

Naposcsibe 10 Ft-os reklámáron állandóan kapható. Fehérhúsú, sárga, kendermagos, kopasznyakú. Siklós, Szabadság u. 16. Telefon: 251. Horváthné.

850-es Fiat, IE, lejárt műszakival eladó. Doktor S. u. 18.

Cserélnénk középképernyős tévét kisképernyősre. „Fekete-fehér, Videoton, Super Star 350169" jeligére a Sallai utcai hirdetőbe.

F 8 12 K típusú gázkonvektor originál csomagolásban eladó. Érdeklődni: Siklós-Gyűd, Járó P. u. 26.

VEGYES

Melegszívű, fiatal, értelmiségi házaspár eltartási szerződést kötne magányos, szeretetre vágyó, idős emberrel vagy házaspárral. Telefon: 25-760.

KÖLTÖZTETÉS, PÁNCÉLSZEKRÉNY-, ZONGORASZÁLLÍTÁS: 22-857

C 64-en Basic, Logo Geos-oktatás gyerekeknek. Telefon: 13-975. 16 óráig.

Redőny—reluxa közületeknek is! Pécs, 22-810.

Megbízható, fiatal nő, jogosítvánnyal, érettségivel főállást keres. Minden lehetőség érdekel. „Lehet maszek is 350158" jeligére a Sallai utcai hirdetőbe.

TV GYORSSZERVIZ HELYSZÍNI JAVÍTÁS! ÁGOSTON: 20-784

Figyelem! Ugyeljen vállanybojlere energiatakarékos üzemelésére, hosszú élettartamára, vízkőtelenítesse kétévente + villamos karbantartás. Tel.: 41-421.

29-445 BÁSTYA FIX, BILLENCS, DARUS, GÉPI FÖLDMUNKA

Elveszett december 9-én Kertvárosban 2 éves Beagle fajtájú kankutyám. Közép termetű, 3 színű, lógó fülű. Megtalálót kérem értesítsen: Bakonyi Gábor, Regina u. 5.

PANNÓNIA TEHERSZÁLLÍTÁS 1–10 t-ig FIX-, BILLENŐPLATÓS ÉS DARUS GÉPKOCSIKKAL **14-184**

Fregoli, panelfúrás, szögbelövés. Megrendelésre: lakberendezési tárgyak felszerelése. — Telefon: 28-094, Roczkó.

Német nyelvoktatást vállalok kezdéstől nyelvvizsgáig. Tel.: 41-100.

Takarítás, járdatisztítás, irodatakarítás vállalatoknak, magánszemélyeknek. Szőke József takarító kisiparos, Szemely, Iskola u. 6.

Gépjármű hűtőjavítás. Pécs, Abaligeti út 14/1. Telefon: 34-815. Karácsonyi.

Lakások, lakóépületek felújítását, átalakítását, egyéb épületek bontását közületek és magánosok részére rövid határidővel vállalom. Pécs, Légszeszgyár u. 14.

Értesítjük önöket, február 2-án irodát nyit a „Szerelmi álom". — Munkanapokon 15–19 óráig nyitva. Budapest, VIII., Auróra u. 10. IV. emelet. Telefon: 343-434. — Várunk minden kedves jelentkezőt.

A Konzum Áruház nagykereskedelmi raktárába

FELVESZ

szakirányú érettségivel legalább 10 év kereskedelmi gyakorlattal rendelkező

telepvezetőt

JELENTKEZÉS: a személyzeti osztály vezetőjénél.

A KONZUM SKÁLA-COOP ÁRUHÁZBAN PÉCS, KOSSUTH TÉR

EXPRESS

Vennék 150–200 n-öl üdülőtelket, zártkertet Pécs-Kertváros 20 km-es körzetében, kövesút mellett, víz- és villanylehetőséggel. „Gyümölcsfák" jeligére a Hunyadi úti hirdetőbe.

Eladó 2 szobás, fürdőszobás, központi fűtésű családi ház gazdálkodásra alkalmas területtel, melléképülettel. — Érdeklődni: 16 óra után, szombat–vasárnap egész nap, Kisdaindoli u. 6.

Családi ház eladó Barátúr 17. hsz., 2 szoba, konyha, folyosó, szuterén, pince, víz, villany bent van + nagy kert. Érdeklődni: Hetvehely, Petőfi S. u. 4.

Fizikából korrepetálást, vizsgára, beszámolóra való felkészítést vállalok. — Telefon: 30-818. 5 órától.

Bécsi rövid zongora, páncéltőkés sürgősen eladó. Telefon: 30-299. Egész nap.

Pécstől 10 km, főút mellett házhely engedélyelyel, anyaggal, alap kész, víz, villany van. Elcserélhető tanácsi 2 szoba, félkomfortos lakásért. Minden megoldás érdekel. Érdeklődni: mindennap 15 óra után, Pécs, Táltos u. 21. Kovácsné.

Eladó 2 szobás, fürdőszobás, központi fűtésű családi ház gazdálkodásra alkalmas területtel, melléképülettel. — Érdeklődni: 16 óra után, szombat–vasárnap egész nap, Kisdaindoli u. 6.

Családi ház eladó Barátúr 17. hsz., 2 szoba, konyha, folyosó, szuterén, pince, víz, villany bent van + nagy kert. Érdeklődni: Hetvehely, Petőfi S. u. 4.

Tüzér utcai, 47 m²-es, összkomfortos, bútorozatlan lakás február 1-jétől hosszabb időre kiadó. Telefon: 30-471. 17 órától.

Kertvárosi 1,5 szobás öröklakásomat belvárosi tanácsira cserélem. Telefon 2–6 óráig: 16-153.

Eladó az ürögi határúton 221 n-öl szőlő. Érdeklődni 21-951-es telefonon.

Komlón, a Bajcsy-Zs. utcában 2,5 szobás OTP-öröklakás eladó, II. emelet. Ár: 800 ezer Ft + OTP-részlet. Érdeklődni 10 óra után a 82-577-es telefonszámon.

Lakások, irodák, üzlethelyiségek gyors, pontos takarítást festés után is vállalom. Telefon: 25-079.

TN-es zöld Zsiguli Combi első kézből eladó, Hosszúhetény, Fő u. 142. Telefon: 90-850, 4 óra után.

Jó állapotban lévő KG frsz.-ú Skoda 120-as gépkocsi eladó. Érdeklődni lehet: 8 órától 16 óráig a 81-060-as telefonon.

Eladó 2 darab elektromos keltetőgép, 200–300-as, egy vegyestüzelésű kályha új állapotban és 2 darab olajkályha, olcsón. Orfű, Mecseknádasdi út 9.

1,5 szobás, szövetkezeti, erkélyes, második emeleti lakásom értékkülönbözettel 2 szobás tanácsira cserélem. — „Nóra" jeligére a Hunyadi úti hirdetőbe.

Nyugdíjas szakember vállal házgondnoki vagy üzemi karbantartó állást. „Szaki" jeligére a Hunyadi úti hirdetőbe.

Halálozás

Fájó szívvel tudatjuk, hogy szeretett édesanyánk, anyósunk, nagymamánk, dédmamám, testvérünk,

OZV. GELU KÁROLYNÉ,

63 éves korában elhunyt. Temetése a pécsszabolcsi temetőben január 6-án 15 órakor lesz. A gyászoló család.

Mély fájdalommal tudatjuk mindazokkal, akik szerették és tisztelték, hogy a szeretett feleség, édesanya,

VILLÁSI LÁSZLÓNÉ Varga Mária,

hosszan tartó, súlyos betegség után január 3-án 48 éves korában elhunyt. Temetése január 6-án 14 órai kezdettel lesz a sellyei temetőben. Villási László.

Ezúton értesítjük mindazokat, akik ismerték és becsülték, hogy

WALLER JÁNOS

beremendi lakos, január 2-án, 74 éves korában elhunyt. Január 6-án 15 órakor helyezzük örök nyugalomra a beremendi r. k. temetőben. A gyászoló család.

Fájdalommal tudatjuk, hogy szeretett édesanyánk, nagymamánk, dédnagymamánk,

OZV. BAKÁNY MIHÁLYNÉ,

életének 82. évében csendesen elhunyt. Január 6-án 11 órakor Siklóson kísérjük utolsó útjára. A gyászoló család.

Fájó szívvel tudatjuk, hogy szerető férjem, édesapánk, nagypapánk, apósunk és vőnk,

NÉMETH JÓZSEF

nyugdíjas rendőr százados, hosszú, gyógyíthatatlan betegségben, 1987. december 31-én elhunyt. Búcsúztatása 1988. január 6-án 14 órakor lesz a siklósi temető ravatalozójában. A gyászoló család.

Fájó szívvel tudatjuk mindazokkal, akik ismerték és szerették, hogy

BELLA MÁRIA

ny. tanítónő,

életének 77. évében, december 25-én elhunyt. Temetése január 8-án, pénteken 12 órakor lesz a pécsi központi temető kápolnájából. A gyászoló család.

Fájdalomtól megtört szívvel tudatjuk, hogy szeretett édesanyánk, anyósunk, nagymamánk és kedves rokonunk,

OZV. PORROGI TIVADARNÉ Balázs Irén,

59 éves korában elhunyt. Temetése 1988. január 8-án fél 1 órakor lesz a pécsi központi temetőben. A gyászoló család.

Fájó szívvel tudatom, hogy édesapám,

VARGA IMRE

nyugdíjas bányász, volt meszesi lakos, 77 éves korában váratlanul elhunyt. Temetése január 8-án délután fél 2 órakor lesz a pécsi központi temetőben. Gyászoló fia és családja.

Mély fájdalommal tudatjuk, hogy

ARKI JÁNOSNÉ

tragikus hirtelenséggel, 60 éves korában elhunyt. Temetése január 5-én 12 órakor lesz a komlói temetőben. Autóbusz indul az Esperantó térről 11 óra 20 perckor. A gyászoló család.

Köszönet

Köszönetet mondunk mindazoknak, akik

PÉTER ÁRON

temetésén részvétükkel és virágokkal fájdalmunkat enyhiteni igyekeztek. A gyászoló család.

Köszönetünket fejezzük ki mindazoknak, akik

GABULYA JÁNOS

temetésén részt vettek, gyászunkban osztoztak. A gyászoló család.

Köszönetet mondunk mindazoknak a rokonoknak, lakótársaknak, ismerősöknek, akik

SZITA KÁROLYNÉ

temetésén megjelentek, koszorúk, virágok, táviratok küldésével fájdalmunkat enyhiteni igyekeztek. A gyászoló család.

Hálás szívvel mondunk köszönetet mindazoknak, akik felejthetetlen, drága, jó férjem, édesapánk,

HOFFMANN ANTAL ny. zászlós

temetésén részt vettek, koszorúk és virágok küldésével fájdalmunkat enyhiteni igyekeztek. Külön köszönetet mondunk a Baranya Megyei Hadkiegészítő Parancsnokságnak a katonai tiszteletadás megrendezéséért, továbbá a nyugdíjas pártalapszervezet tagjainak, a Testvérvárosok terei rendelő dolgozóinak, a ház lakóinak, rokonoknak, barátoknak és ismerősöknek, hogy utolsó útjára elkísérték. A gyászoló család.

Hálás szívvel mondunk köszönetet mindazoknak, akik szeretett halottunkat,

TÓTH KÁROLYT

utolsó útjára elkísérték, koszorúk, virágok, részvéttáviratok küldésével együttérzésüket nyilvánították. Külön köszönetet mondunk a MÉV III. sz. üzem vezetőségének és dolgozóinak, az MSZMP Pécs Városi Bizottság munkatársainak, MHSZ városi vezetőségének, rokonoknak, barátoknak, a lépcsőház lakóinak, szőlőszomszédoknak és ismerősöknek. Gyászoló felesége és családja.

Hálás szívvel mondunk köszönetet mindazoknak, akik drága halottunk,

SZAKCSI ISTVÁN, a MÉV ÉDU dolgozója

temetésén megjelentek. Külön mondunk köszönetet a MÉV ÉDU párt-, szakszervezet vezetőségének, munkatársaknak, szomszédoknak, barátoknak, ismerősöknek és a széles körű rokonságnak, akik koszorúk, virágok, táviratok küldésével fájdalmunkat enyhiteni igyekeztek. A gyászoló család.

Biztos jövő!

A Kistex Soroksári Textilgyára 1988. tavaszán megismétli a jól bevált

ÁTKÉPZŐS TANFOLYAMÁT

18 év feletti nők, férfiak és házaspárok jelentkezését várjuk.

Nők részére szövő-, férfiak részére szövőmesterképzést biztosítunk 3 hónapos tanfolyamon. Utána 3 műszakos munkarend mellett 5000–10 000,– Ft/hó kereseti lehetőség. A tanfolyam idején 4000,– Ft/hó, plusz 1000,– Ft/hó prémium lehetőség előmeneteltől függően.

A későbbiek folyamán mód van a munka mellett szakmunkás-képesítés megszerzésére.

Kezdési időpont: 1988. április 1.

Szállást, komfortos bérleményekben biztosítunk, amely az első hónapban díjtalan. További hónapokban 300,– Ft/hó/fő. Hét végi hazautazás az idevonatkozó rendeletek szerint. Jelentkezni lehet személyesen vagy írásban 1988. február 25-ig a személyzeti és szociálisosztályon Kiss D. Tibor osztályvezetőnél.

1988. március 6-ig minden jelentkezőt értesítünk a tanfolyammal kapcsolatos tennivalókról.

Cím: Soroksári Textilgyár, 1209 Budapest XX., Marx K. út 294. Telefon: 279-470/139 mellék.

A MECSEK FÜSZÉRT VÁLLALAT

felvételt hirdet

számítógéptermébe két műszakos munkabeosztással

műszakvezető

munkakör betöltésére.

Számítástechnikai és kereskedelmi gyakorlattal rendelkezők előnyben.

Számítástechnikai végzettség szükséges.

FIZETÉS: 5000—6000 Ft-ig.

JELENTKEZÉS: Raktárbázis, Pécs, Megyeri út 59. Személyzeti előadónál.

MECSEK FÜSZÉRT

Dolgozókat felvesznek

SZÉKESEGYHÁZ kisegítő sekrestyést felvesz. Jelentkezés a plébánián. (16222)

A PÉCSI Keményítőgyár felvesz munkaügyi előadóstatisztikust, valamint 3 műszakos foglalkoztatásra férfi munkavállalókat betanított munkakörbe. (6604)

PÉCSI üzem felvesz gyakorlattal rendelkező gyors- és gépírót. „Érettségizett" jeligére a Hunyadi úti hirdetőbe. (6535)

BARANYA Megye Tanács Kórház-Rendelőintézet felvesz számítógépkezelésben jártas anyagkönyvelőt, gyakorlott telefonközpont kezelőt és segédmunkást. Jelentkezés: munkaügyi osztályon, Pécs, Rákóczi út 2. szám. (6589)

A DÉDÁSZ szigetvári üzemigazgatósága felvesz egész évi foglalkoztatás mellett udvari betanított munkást. (Lehet nyugdíjas is.) Jelentkezni lehet: DÉDÁSZ Szigetvár, József A. u. 83., az üzemigazgatóság gondnokánál. (6572)

A BETON- és Vasbetonipari Művek komlói gyártelepe felvételt hirdet lakatos, villanyszerelő, éjjeliőr munkakörökbe. Bérezés kollektív szerződés szerint. Jelentkezni lehet: a gyártelepvezetőnél, Komló, Ipari u. 4. sz. (6600)

DÉL-DUNÁNTÚLI Gázszolgáltató Vállalat Baranya megyei üzemigazgatósága felvételt hirdet gyors- és gépíró munkakörbe főkönyvelő mellé. Alkalmazási feltétel: középiskolai érettségi és gyors- és gépírói szakképzettség. Fizetés megegyezés szerint. Jelentkezni: az üzemigazgatóság főkönyvelőjénél lehet, Pécs, Légszeszgyár u. 11. (6576)

BARANYA Megyei Talajerőgazdálkodási Vállalat kiemelt bérezéssel autószerelőket, autóvillamossági szerelőket, karosszérialakatosokat vesz fel, továbbá gyors- és gépírót, takarítónőt, fűtőt keres felvételre. Jelentkezés: a vállalat munkaügyi osztályán, Pécs, Kossuth L. u. 17. (6548)

BARANYA Megyei Gabonaforgalmi és Malomipari Vállalat pécsi körzeti üzeme felvételre keres gyakorlattal rendelkező munkaügyes bérelszámolót. Jelentkezés: Pécs, Felszabadulás u. 2. sz. (6603)

A DÉL-DUNÁNTÚLI Vízügyi Igazgatóság építési üzeme felvételre keres számviteli ügyintézőt és gyors- és gépírót — közgazdasági szakközépiskolai végzettséggel. Jelentkezés: az építési üzem vezetőjénél, Pécs, Kulich Gy. u. 13–15. (6586)

KÖZGAZDASÁGI érettségivel és számviteli gyakorlattal rendelkező kontírozó könyvelőt felvesz a Dél-dunántúli MÉH Vállalat (Pécs, Dr. Doktor S. u. 14.) számviteli osztálya. (6477)

PANNON Volán Ipari Üzeme egyműszakos foglalkoztatással felvesz 1 autószerelőt, 1 marást, 1 esztergályost, 1 autó-villanyszerelőt és 1 elektroműszerészt gépjármű-diagnosztikai műszerek, pontosság ellenőrzéséhez, javításához. Jelentkezés: Pécs, Bacsó Béla u. 4. (6498)

A BARANYA Megyei Baromfifeldolgozó és -forgalmazó Közös Vállalat felvesz: érintésvédelmi vizsgával rendelkező villanyszerelőt, tmk-lakatost, általános karbantartó lakatost, autóvillamossági szerelőt, autószerelőt, érettségivel rendelkező számlázót. Jelentkezni lehet a vállalat munkaügyi csoportjánál. (6524)

A PÉCSI Postaigazgatóság közgazdasági egyetemi végzettségű dolgozót keres munkaerő és bérgazdálkodási előadó munkakörbe. Jelentkezés a Postaigazgatóság munkaügyi és oktatási osztályán, Pécs, Jókai u. 10. Telefon: 11-953. (6521)

AGROKER Áruház (Pécs, Közraktár u. 7/A.) eladó-pénztárosokat, valamint szakképzett katonaviselt férfi eladókat keres. Jelentkezés: a helyszínen. (6575)

A SZENTLŐRINCI Állami Gazdaság páprádi növendéküsző-telepére gondozókat vesz fel. Felvétel esetén lakást biztosítunk. Jelentkezés: Páprádon, Posta István telepvezetőnél. (6542)

KÖLTSÉGVETÉSI intézmény azonnali belépéssel felvesz érettségivel rendelkező anyagbeszerzőt. Fiatal férfi jelentkezését várjuk önéletrajzzal a Hunyadi úti hirdetőbe „Saját gépkocsi szükséges" jeligére. (6469)

A BARANYA Megyei Sütőipari Vállalat pénzügyi-számviteli osztálya felvesz közgazdasági érettségivel rendelkező munkatársat, valamint gépi adatrögzítőt. Jelentkezés: Pécs, Szalai A. u. 1. III. em. (6601)

POSTAI Gépjármű Szállítási Üzem felvesz autógépész üzemmérnököt tmk-előadói és emelőgép-előadói munkakörbe, gépjármű-ügyintézői vagy középfokú szállítási szakvizsgával rendelkező dolgozót fuvarlevél-egyeztető munkakörbe, daruk és hidraulikus rendszerek javításában jártas szakmunkást, továbbá udvari segédmunkást. Jelentkezés személyesen: Pécs, Diósi út 51. (6511)

DÉL-DUNÁNTÚLI MÉH Vállalat (Pécs, Dr. Doktor S. u. 14.) kereskedelmi gyakorlattal rendelkező mérlegképes végzettségű belső ellenőrt felvesz. (6478)

A BETON- és Vasbetonipari Művek Komlói Gyártelepe felvételt hirdet villanyszerelő szakmunkások részére. Bérezés: kollektív szerződés szerint. Jelentkezni lehet: a gyártelep-vezetőnél, Komló, Ipari út 4. (6471)

A DÉL-DUNÁNTÚLI Tüzép Vállalat marketing osztálya szakképzett gyors- és gépírót felvesz. Jelentkezés: az osztályvezetőnél, Pécs, Rákóczi út 17. I. emelet 129. (6547)

25–35 év közötti, komoly bádogost keresek. „Épületgépész" jeligére a Hunyadi úti hirdetőbe. (15787)

IRODA takarításra a belvárosba női munkaerőt felveszek. „55–60" jeligére a Hunyadi úti hirdetőbe. (16062)

AZ AUTÓKER pécsi üzletháza felvesz nyugdíjas dolgozót őr-portásnak. AUTÓKER Pécs, Hengermalom u. 1. sz. (6621)

KÖZÉRDEKŰ

Áramszünet lesz január 6-án, 7-én és 8-án, naponta 7–15 óráig Kozármislenyben, a Toldi utcában.

Felhívjuk a megye területén lévő PB-gázcseretelepekkel rendelkező községek tanácsait, hogy a lakosság folyamatos gázellátása érdekében a telepek gépjárművel történő megközelítését az időjárási viszonytól függetlenül tegyék lehetővé.

Áramszünet lesz január 5, 6-án 7–15 óráig Pécs, Vörösmarty u., Margit u., Borbála u., Katona J. u., Bánya u., Török I. u., Óvoda u., Népfront u., Baltika u., Tolbuhin út, Hősök tere, Gorkij u., Tűzoltó u., Nagybányaréti völgy, Györgyakna, Györgytelep, Barátság u., Irinyi u., Szabadságharc u., Thököly u., Csapó J. u., Csille-köz, Weselényi u., Jószerencse u., Csokonai u., Perényi u., Kinizsi u., Bányász vértanúk útja, Árpád-tető által határolt területen.

A pálya széléről

Futballistapalánták

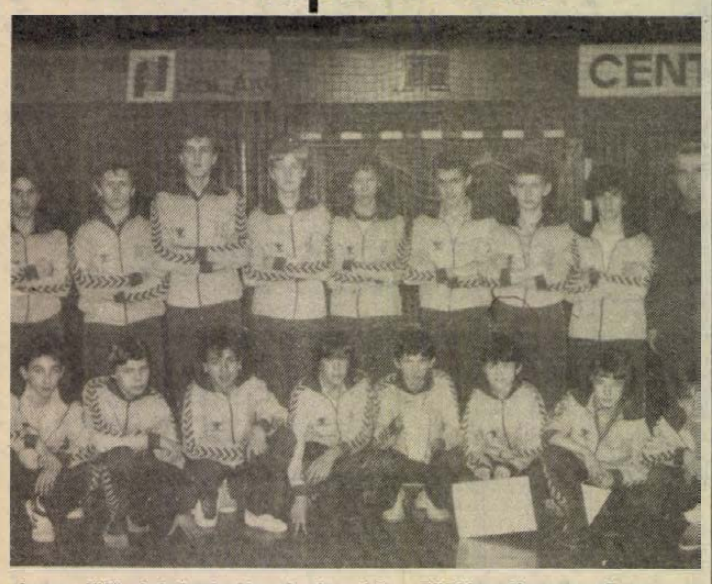

A serdülő labdarúgók részére kiirt Zöldért Kupa győztese, a Dunaújváros. Szabó Géza felvétele

Szombaton a falusi iskolák téli teremtornájának döntőjét, vasárnap a Zöldért Kupa serdülő tornát rendezték Pécsett, a városi sportcsarnokban. Mindkettőn sok tehetséges futballistapalántát fedezhettek fel a szakemberek. *Schein Béla*, a Baranya Megyei Labdarúgó Szövetség elnöke egyike volt azoknak, akiket mindkét nap ott lehetett látni a gyermekfocin.

– Olyan kis futballisták is feltűntek mindkét napon, akikre a későbbiekben is oda kell figyelni. Már az ötödikesek között is észrevettem ilyeneket. Kár lenne, ha elkallódnának. Az MLSZ-nek az az elképzelése, hogy labdarúgó kollégiumokat hoz létre, már az idén. Ha ez az ötlet megvalósul, akkor igazán fel lehet karolni a tehetségeket, mint azt például annak idején Pacsán tették. Kár, hogy az, majd később a Videoton kollégiuma megszűnt. Mi szeretnénk Baranyában is egy ilyen kollégiumot alakítani. Hogy megkapjuk rá a lehetőséget, az valószínű. Ebben a tanulás mellett labdarúgással foglalkoznának a gyerekek. Állítom, hogy meglenne a haszna a baranyai csapatok szempontjából is ennek az oktatási intézménynek.

H. L.

Találkozott a labdarúgóválogatott keret

Török Péter, az MLSZ nemrégiben beiktatott főtitkára hétfőn már korán reggel hivatalában volt. Első tevékenységeként a szövetség elnökét, *Somogyi Jenőt* hívta telefonon, majd az ÁISH-ból érkezett küldöttséget fogadta. Ezzel kezdődött el számára az új esztendő első munkanapja, amely igen hosszúnak és tartalmasnak ígérkezett.

– Sok teendő halmozódott fel az ünnepek alatt, számos telexre kell válaszolnunk – mondta Török Péter, aki a pihenőnapokat szűkebb hazájában, Vas megyében töltötte, Szombathelyen és Bükfürdőn. – Meghívó érkezett szövetségünk címére Indiából a hagyományos Nehru Kupára, amely hamarosan kezdődik. A meghívást elfogadtuk, még nem döntöttünk, hogy egy klub, vagy pedig a ligaválogatott képviseli-e a színeinket. Nekem személy szerint egyébként szép emlékeim vannak erről a viadalról, 1983-ban a Haladással – amelynek akkor az ügyvezető elnöke voltam – megnyertük a tornát, s az első hellyel együtt járó 25 ezer dolláros fődíjat.

– Délelőtt évindító értekezletre ültünk össze közvetlen munkatársaimmal. Többek között szó esett fiataljaink nagyszerű izraeli szerepléséről, nagyra értékeltük a 18 évesek első, és a 16 évesek második helyezését.

Hétfőn találkozott a válogatott keret is.

– A 24 fős keret egyik részlege – Sallai, Disztl L., Sass, Fitos, Kovács K., Cseh, Gyimesi, Kovács E., Kozma, Herédi és Katona – a Sportkórházban orvosi vizsgálattal kezdett, a többiek – Disztl P., Andrusch, Brockhauser, Farkas, Bognár Gy., Varga, Pintér, Keller, Szabadi, Tuboly, Kiprich, Vincze I. és Hajszán – a Hotel Stadionban találkoztak. Délután megbeszélés és a Népstadionban edzés volt a program. Csütörtökig együtt lesz a társaság, majd szombaton reggel indul a keret a franciaországi Montpellier-be. Onnan február 1-jén térünk haza, közben 4–5 mérkőzést játszunk francia elsőligás csapatokkal, a háromhetes edzőtábor „színesítéseként".

A világ sportja

● MADRID. A spanyol labdarúgó bajnokság 16. fordulójának kilenc vasárnapi mérkőzése bővelkedett az érdekes eseményekben. Az Atletico Madrid az Espanol idegenbeli legyőzésével (2-0) szilárditotta meg 3. helyét úgy, hogy mindkét gól a Portóból igazolt Futre érdeme volt. A villámgyors csatár az első gól előtt hajszálpontos átadással hozta helyzetbe Julio Salinast, majd a második előtt őt buktatták a büntetőterületen belül. A 11-est Parra értékesítette. Sikeresen mutatkozott be új csapatában, a Valenciában az algériai Rabah Madjer. A csatár a Portótól igazolt a Bayern Münchenhez, előtte azonban féléves kölcsönjátékra kapott engedélyt a spanyol együttesnél. Madjer már a 15. percben vezetéshez juttatta a Valenciát, utána azonban az ellenfél, az Athletic Bilbao felülkerekedett (1-2). Dunai Antal csapata, a Murcia vereséget szenvedett a Valladolidtól (0-1), s a 17. helyen áll. Az élcsoport állása: 1. Real Madrid 27, 2. Real Sociedad 23 (31-13), 3. Atletico Madrid 23 (27-29).

Röviden

Atlétika. Hat komlói gyalogló került be a különböző válogatott keretekbe. Alföldi Andrea és Czukor a felnőtt A-, Kirszt az ifjúsági vb-, Szép az IBV-, Tóth Anita és Orsós az ifjúsági válogatott keret tagja lett a MASZ döntése alapján.

Labdarúgás. Az Izraelben, a 18 évesek mezőnyében tornát nyert magyar utánpótlás válogatott tagja volt a PMSC-s Braun is.

Asztalitenisz. Az NB II-ben a Barna-csoportban az A-osztályban az őszi idény után a nyolcas mezőnyben a PEAC–Zöldért a 6., a B-osztályban a P. Kinizsi a 4., a Komló az utolsó előtti, azaz 7.

Korcsolya. Korcsolyatanfolyamot indít január 11-től a Mecsek LSE a pécsi műjégpályán. Részletekről a létesítmény pénztáránál lehet érdeklődni.

SPORT DN SPORT

Labdarúgó VDN Kupa



Az idén is sor kerül a labdarúgó Vasárnapi Dunántúli Napló Kupára. A mostani mérkőzéssorozaton 16 csapat indul. Az A-csoportban a Mohács, a Bóly, a Szekszárd, a Dombóvári VMSE, a Paksi SE, a Baja, a Mázaszászvár és a PMSC, a B-ben a Táncsics SE, a Sellye, a Siklós, a PVSK, a K. Rákóczi, a Dombóvári Vasas, a Paksi Atom és a Komló szerepel. Az első mérkőzést január 20-án, szerdán rendezik. (A VDNK részletes műsorát a legközelebbi Vasárnapi Dunántúli Naplóban közöljük). Képünkön a részt vevő csapatok képviselőinek egy csoportja látható a tegnapi technikai értekezleten. Fotó: Kóródi Gábor

Zűrzavar az olasz labdarúgópályákon

Példátlan biztonsági intézkedések közepette zajlott le vasárnap a Fiorentina—Róma olasz bajnoki labdarúgó-mérkőzés. Ezerfőnyi rendőri erő vonult ki a Stadio Communaléba, és sikerült is biztosítani a találkozó zavartalan lejátszását.

Mindössze egyetlen kisebb rendbontásra került sor: a mérkőzés után az egyik bárból ellopták a borravalót tartalmazó pénzes dobozt, valamint némi édességet. A rendőrség 5 rómait tartóztatott le.

A hírügynökségi jelentések megemlítik, hogy az ősszel, illetve télen három olyan esemény is történt az olasz labdarúgásban, amely a mostani szigorú intézkedések okának tekinthető.

Szeptember 27-én a Pisa—Napoli mérkőzésen Alessandro Renicát, a Napoli középpályását a szünetben egy petárdával fejen dobták. Renica nem tudta folytatni a játékot, a két pontot — bár a pályán a Pisa győzött — a Napoli kapta.

November 22-én is egy petárda okozott sérülést. Ekkor a Juventus—Cesena bajnokin Dario Sanguint, a vendégek játékosát találták el, kórházban kellett ápolni. A fegyelmi bizottság itt is a vesztesnek, a Cesenának juttatta a két pontot.

A december 13-i, Milan—Róma mérkőzésen történtek keltették a legnagyobb visszhangot. Ekkor a római kapus, Franco Tancredi közvetlen közelében akkora erővel robbant egy füstbomba, hogy a játékosnak pillanatokra a szíve működése is megállt. S bár a Milan győzött, a bajnoki pontokat most is a vesztes, a Róma kapta.

Totó-nyeremények

A Sportfogadási és Lottó Igazgatóság közlése szerint az 1. heti totónyeremények az illeték levonása után a következők:

13 + 1 találatos szelvény 3 darab, nyereményük egyenként 1 252 492 forint;

13-as 8 darab, ezekre egyenként 626 246 forintot fizetnek;

12-es 705 darab, ezek nyereménye egyenként 7506 forint;

11-es 8936 darab, ezekre egyenként 561 forintot fizetnek;

10 találatos 64 137 darab, ezek nyereménye egyenként 117 forint.

A „13 + 2"-es akció keretében 1 fogadó ért el 13 + 2 találatot, melynek nyereménye az illeték levonása után a következő: 2 252 492 forint.

A közölt adatok tájékoztató jellegűek.

MAI MŰSOR

SZÍNHÁZ

Nemzeti Színház: Kék balett (este 7 órakor). Radnóti bérlet.

FILM

Petőfi: Lili Marleen (3, f6, 8). **Kossuth:** Lili Marleen (f10, 12). Kelly hősei (f3). Szívfájdalom (f6, f8). **Kossuth Klub:** A bál (5, 7). **Park:** Lili Marleen (n3, hn5, n8). **Komló, Zrínyi:** Pinocchio (4, 6). Tea Arkhimédesz háremében (8). **Mohács:** Bounty (f6, 8). **Szigetvár:** Hair (6, 8). **Siklós:** Forró fagylalt (7). **Mázaszászvár:** Árulás és megtorlás (6). **Villány:** Gonosz Lady (7).

RÁDIÓ

KOSSUTH RÁDIÓ

4.30: Zenés műsor. 8.05: Műsorismertetés. Kb. 8.15: Mai programok. 8.20: Társalgó. 9.44: Az év gyermekei. 10.05: Kapcsoljuk a győri körzeti stúdiót. 10.25: Éneklő Ifjúság. 10.40: Nótacsokor. 11.32: Húsz év múlva. Rádiójáték. 11.54: Reklám. 12.30: Ki nyer ma? 12.40: Rólunk van szó! 12.45: Világhírlap. 13.00: Klasszikusok délidőben. 14.05: Műsorismertetés. 14.10: Orvosi tanácsok. 14.30: Dzsesszmelódiák. 15.00: Arcképek a bolgár irodalomból. 15.18: Népdalok, néptáncok. 15.54: Muzsikáló természet. 16.05: Képek és jelképek. 16.35: Ide nekem a rádiót. 17.00: Ki kit formált? Kis Pipin Nagy Károly. 17.30: Beszélni nehéz. 17.42: Reklám. 17.45: A Szabó család. 18.15: Hol volt, hol nem volt. 18.25: Könyvújdonságok. 18.28: Műsorismertetés. 18.30: Esti magazin. 19.15: Rákos Sándor: Catullusi játékok c. költeménye. 20.03: Tusa Erzsébet zongorázik. 20.30: Töltsön egy órát kedvenceivel. 21.30: A legmozgalmasabb ágazat élén. – Berecz Frigyes ipari miniszter. 22.20: Tíz perc külpolitika. 22.30: Mendelssohn: I. szimfónia. 22.59: Iskolapéldák. Riportműsor. 23.09: Operaest. 0.10: Himnusz. 0.15: Éjfél után.

PETŐFI RÁDIÓ

4.30: Zenés műsor. 8.05: Slágermúzeum. 8.50: Tíz perc külpolitika. 9.05: Napközben. Közben: 10.00: Sportvilág. 10.25: Fülszöveg. 10.45: Láttuk, hallottuk. 11.25: Világújság. 12.00: Hírek németül, oroszul és angolul. 12.10: Fúvós táncok. 12.30: Népi zene. 12.58: Műsorismertetés. 13.05: Popzene sztereóban. 14.00: Sokféle. 15.05: Kapcsoljuk a 22-es stúdiót. Banda Pál gordonkázik. 15.20: Könyvről könyvért. 15.30: Csúcsforgalom. Közben: 16.55: Reklám. 16.58: Műsorismertetés. 17.05: Ipargazdák. 17.30: Segíthetünk? 18.30: Talpalávaló. 19.05: Csak fiataloknak! 20.00: Rólunk van szó! 20.04: János vitéz. Kacsóh Pongrác daljátéka. 22.25: Zeneközelben a hallgató. 0.15: Éjfél után.

BARTÓK RÁDIÓ

6.05: Muzsikáló reggel. 8.05: Műsorismertetés. 8.08: Időszaki kiállítások. 8.13: Olasz muzsika. 8.55: Zenetörténeti értéktár. 9.31: Weber: Euryanthe – háromfelvonásos opera. Közben: 10.38: Tört/rész. – Történelmi műsor gyerekeknek. 11.08: Az operaközvetítés folytatása. 13.03: Műsorismertetés. 13.05: Hídfők a végtelenben. – II. rész. 14.05: Kamarazene. 15.05: Zenei tükör. 15.30: Egyetemi és főiskolai kórusok nemzetközi találkozója Budapest – 1987. 16.19: Zenekari muzsika. 17.30: Basszusáriák. 17.48: Decsényi János műveiből. 18.30: Az MR szerbhorvát nyelvű nemzetiségi műsora. 19.03: Műsorismertetés. 19.05: Az MR német nyelvű nemzetiségi műsora. 19.35: Opera-művészlemezek. 20.05: Önveszélyes tizenévesek. 20.25: Zenekari muzsika. 21.22: A kamarazene kedvelőinek. 22.28: Küzdelem a szőrnyekkel. Rádiójáték. 23.00: A Dvya dzsesszegyüttes műsorából.

PÉCSI RÁDIÓ

6.20–6.30 és 7.20–7.30: Az ügyeletek jelentették, előzetes a nap eseményeiből. 17.30: Dél-dunántúli magazin. 18.00: Hírek, tudósítások. 18.30: Szerbhorvát nemzetiségi műsor. 19.00: Nemzetiségeink zenéjéből. 19.05: Német nemzetiségi műsor. 19.35: Műsorzárás.

TELEVÍZIÓ

MAGYAR TELEVÍZIÓ

8.55: Képújság. 9.00: Tévétorna nyugdíjasoknak. 9.05: Szerkezet és funkció. – III/1. rész. 9.30: Az ember térben és időben. Történelem 5. osztályosoknak. 9.55: Delta. Tudományos híradó. 10.20: Azt azért mégsem. NDK tévéfilm. 11.20: Mozgató. Tévétorna mozgáskorlátozottaknak. 11.30: Képújság. 16.55: Hírek. 17.00: 100 perc. Ismeretterjesztő klubdélután. 17.25: Három nap tévéműsora. 17.50: Reklám. 17.55: Tévétorna. 18.45: Nils Holgersson csodálatos utazása a vadlúdakkal. NSZK rajzfilmsorozat. 19.10: Esti mese. 19.25: Reklám. 19.30: Híradó. 20.00: Reklám. 20.05: A klinika. NSZK tévéfilmsorozat. – XII/1. rész: Hazatérés. 21.40: Stúdió '88. A Televízió kulturális hetilapja. 22.25: Híradó 3.

MÁSODIK MŰSOR

17.05: Képújság. 17.10: Stiri. – Hírek román nyelven. A szegedi körzeti stúdió műsora 17.15: Gyermekek a békéért. Közvetítés a Pesti Vigadóból, felvételről. 18.00: Dél-alföldi magazin. A szegedi körzeti stúdió műsora. 19.00: Képújság. 19.05: A Korona hazakerülése. Riport-dokumentumfilm. 19.45: Liszt: Esz-dúr zongoraverseny. Csehszlovák film. 20.05: A pécsi körzeti stúdió Unser Bildschirm című műsorának különkiadása. 20.40: Unokáink is látni fogják. 21.10: Híradó 2. 21.35: Betűreklám. 21.40: A föld. Jugoszláv tévédráma. 23.05: Képújság.

JUGOSZLÁV TELEVÍZIÓ

16.10: Jó napot! 16.45: Magyar nyelvű tv-napló. 17.20: Krónika. 17.40: Adás gyerekeknek. 18.10: Dokumentumadás. 18.40: Számok és betűk – vetélkedő. 19.00: Tv-kalendárium. 19.10: Rajzfilm. 19.27: Ma este. 19.30: Tv-napló. 19.50: Sport. 19.53: Időjárás. 20.00: Lottóhúzás. 20.05: Egy város, mint Alice – filmsorozat. 21.05: Kontakt-magazin. 22.35: Tv-napló. 22.55: Éjjel is, nappal is.

MÁSODIK MŰSOR

15.30: Éjjel is, nappal is. 18.55: Zágrábi körkép. 19.27: Ma este. 19.30: Tv-napló. 20.00: A balerina – komolyzenei adás. 20.45: Hírek. 20.55: Szórakoztató kedd. 22.30: Válogatás a művelődési műsorból.

Kesjár marad?

Továbbra is nagy érdeklődés kíséri az autóversenyző Kesjár Csaba pályafutását. A sokat utazó, tehetséges 25 éves pilóta az új év első munkanapját Budapesten töltötte.

– Október végétől április elejéig holtszezon van nálunk, ebben az időszakban az időjárási körülmények miatt nem tudok versenyautóba ülni. Éppen ezért ezekben a napokban, így hétfőn is elsősorban szervezéssel töltöttem időmet. Például jártam az NSZK nagykövetségén, benyújtottam igényem az egyéves nyugatnémet vizum megszerzésére. Telefonon beszéltem tavalyi csapatfőnökömmel, Horst Schübellel. A jelek szerint maradok ennél a versenyistállónál, de a szerződés aláírására még nem került sor. Schübel néhány héten belül Budapestre érkezik, a tárgyalások után többet tudok majd jövőmről. Egyébként a hétfői teendőkhöz tartozott, hogy személygépkocsim defektes gumiját ki kellett cseréltetni . . .

Eredményekben gazdag, boldog új esztendőt kívánunk minden kedves fuvaroztatónknak

SZÖVETKEZETI SZÁLLÍTÁSI VÁLLALAT, Pécs, Megyeri út 53.

SZ
SZÖVAUT

Dunántúli Napló

AZ MSZMP BARANYA MEGYEI BIZOTTSÁGÁNAK LAPJA

Főszerkesztő: MITZKI ERVIN. Főszerkesztő-helyettesek: BÁLING JÓZSEF és LOMBOSI JENŐ

Kiadja a Baranya Megyei Lapkiadó Vállalat. Felelős kiadó: DR. JÁDI JÁNOS.

Szerkesztőség és kiadóhivatal: Pécs, 7601, Hunyadi u. 11. Pf: 134.

Telefon: 15-000. Szerkesztőség telex: 12-421. Kiadó telex: 12-320.

Készült a Pécsi Szikra Nyomdában. Pécs, Engel János u. 8. 7630. Telefon: 32-177. Telex: 12-211. Felelős vezető: FARKAS GÁBOR.

Terjeszti a Magyar Posta. Előfizethető: bármelyik hírlapkézbesítő postahivatalnál, a hírlapkézbesítőknél, a Posta hírlapüzleteiben és a hírlap-előfizetési és lapellátási irodánál (HELIR) Budapest, XIII. Lehel u. 10/a. 1900, közvetlenül vagy postautalványon, valamint átutalással a HELIR 215-96162 pénzforgalmi jelzőszámra.

Előfizetési díj: egy hónapra 43,– forint, negyedévre 129,— forint, egy évre 516,— forint.

Indexszám: 25054. ISSM 0133-2007.

Világ proletárjai, egyesüljetek!

Dunántúli Napló

Az MSZMP Baranya Megyei Bizottságának lapja

XLV. évfolyam, 5. szám
1988. január 6., szerda
Ára: 1,80 Ft

MEGYEI RENDŐR-FŐKAPITÁNYSÁG PÉCS

A tartalomból:

Nyolcvanhárom évesen még mindig tanít
(3. oldal)

•

Háztáji
(6. oldal)



Felújított pécsi óvoda – hibákkal
(5. oldal)

Készülnek az újabb modulok

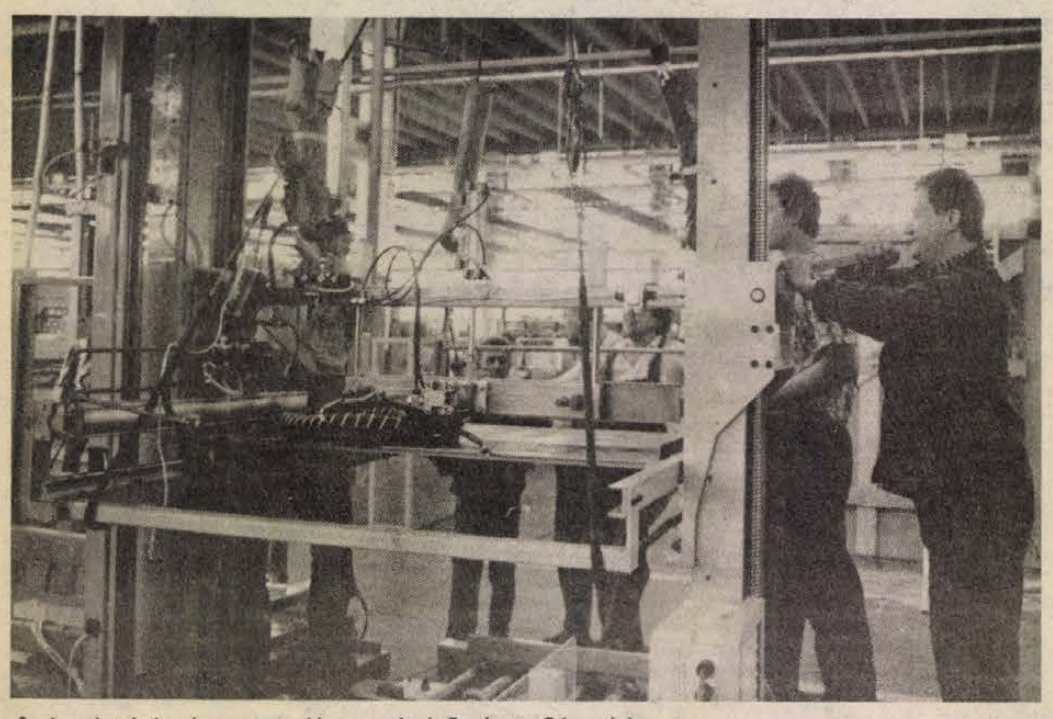

A depalettázó gépsor szerelése a pécsi Sopiana Gépgyárban

Az UD gépcsalád

Bővíti csomagológép-választékát a Sopiana

A Sopiana Gépgyár hatalmas szerelőcsarnokának daruzható terében kétoldalt kész, félig kész, vagy részegységeiben is tekintetet vonzó csomagoló berendezések és „liftező" vázelemek sorakoznak. Van berendezés, amelyiket már próbálnak, a többi vezérlőszekrénynél most fáradoznak azon, hogy a gépet életre keltsék.

Az egyik vezérlőszekrény nyitott ajtaja mögött mértani pontossággal helyezkednek el a vezetékek és a különféle egységek, így a Schiele programozható logikai vezérlőegység... Ami szembetűnő: az UD típusú palettázó gépcsalád az építőszekrény elv alapján készül, azaz modulelemekből áll.

Náfrádi Gusztáv fejlesztési osztályvezető sorolja a más-más funkcióra tervezett gépek típusjelét (UD–1A, UD–3A, UD–4A), elmagyarázza mit jelent a palettázás és a depalettázás, mi a különbség a kartondoboz- és rekeszpalettázás, a raklapos és a zsugorfóliás gyűjtőcsomagolás között...

– A mai formában két éve kezdtük tervezni az UD gépcsaládot, azzal a céllal, hogy az egységrakományképzés és -bontás műveletében mindent elvégezzenek a gépeink, amire csak szükség lehet a majdani felhasználóiknál – mondja.

Még az elmúlt év elején elkészítették a prototípusokat, majd a nullsorozatot és összesen már 23 gépet gyártottak. Erre az évre már eddig 41 darabos megrendelésük van a Szovjetunióból, Bulgáriából, más szocialista országokból és természetesen a hazai gyáraktól. De ez az UD család – épp az építőszekrény elvű megépítése és variálhatósága miatt – nemcsak a konzervgyárakban lehet hasznos és nélkülözhetetlen. Alkalmazható az üveg-iparban (öblösüveg- és palackgyárakban), valamint pincegazdaságoknál, sörgyárakban és üdítő előállító üzemekben.

A csarnok oldalfakkjában tevékenykedő brigádok az egységek részszerelését végzik, azokat állítják majd össze a tágas középrészben. A csarnok végében az elkerített helyen levő prototípusműhelyben tíz lakatos és szerelő az újabb gépek születésénél tevékenykedik. Készítik az UD gépcsalád újabb moduljait. Az egyik mágnesfejes, míg a másik műanyag rekeszes palettázó-depalettázó berendezés lesz. Az előbbinek még tavaszra, míg a másiknak a második félévre kell sorozatgyártásra beérnie. S ez még nem minden, hisz a nemrég megvásárolt és az általuk honosított svéd licenc Iwema–Pack gyűjtő-csomagoló berendezések prototípusai is kezdenek körvonalazódni. Ezekkel még idén szeretné bővíteni csomagológép választékát a Sopiana Gépgyár.

M. L.

Oskar Fischer Moszkvába látogat

Oskar Fischer, az NDK külügyminisztere január közepén hivatalos baráti látogatást tesz a Szovjetunióban – jelentették be kedden Moszkvában. Fischer a szovjet kormány meghívásának tesz eleget.

Thatcher Kenyában

Margaret Thatcher brit miniszterelnök kedden, kenyai látogatása második napján csaknem kétórás megbeszélést folytatott Daniel Arap Moi köztársasági elnökkel. A találkozó témájáról hivatalos közleményt nem adtak ki, de brit diplomáciai források arról tájékoztattak, hogy a két vezető nem jutott egyetértésre a Dél-Afrikával kapcsolatos kérdésekben.

Atomhajtóműves tengeralattjáró Indiának

A Szovjetunió kedden közölte, hogy egy atomhajtóműves tengeralattjárót adott bérbe Indiának kiképzési célokra. A TASZSZ hírügynökség szerint az indiai haditengerészet ily módon tapasztalatokra tehet szert a hasonló típusú hajók üzemeltetése terén. A szovjet hírügynökség hangsúlyozta, hogy a tengeralattjárón nincsenek sem atomfegyverek, sem pedig azok utánzatai.

Autóbuszvásárlás 50 millió forintért

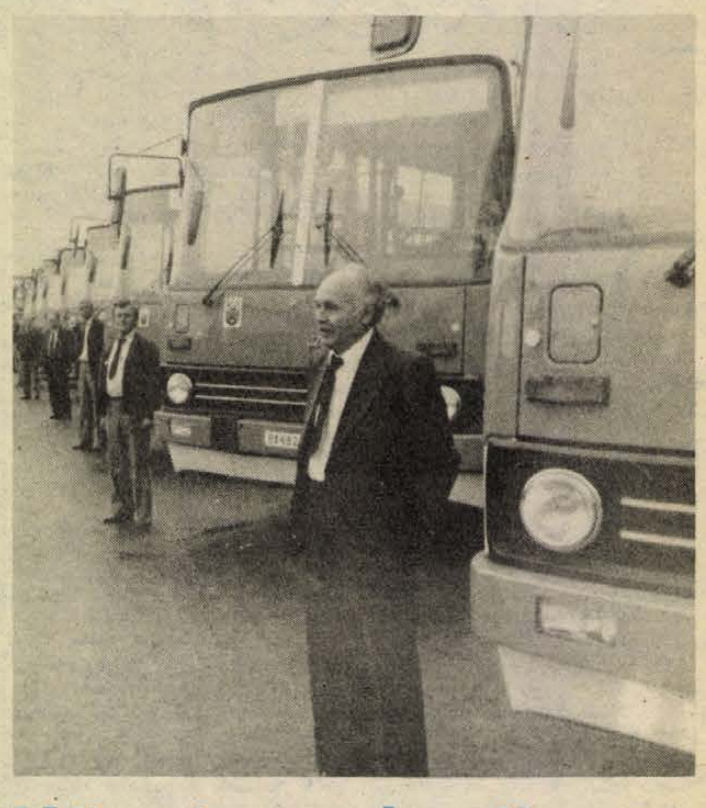

Kötvénnyel a tömegközlekedésért

19 busz érkezik a Pannon Volánhoz

Autóbusz-beszerzési gondjainak enyhítéséért kötvényt bocsátott ki az elmúlt esztendőben a Pannon Volán. Az ötvenmillió forint értékű kötvények gyorsan gazdára leltek, így a vállalat még a nyáron pótmegrendelést adott az Ikarusnak tíz, 280-as csuklós és tizenkilenc 260.32-es típusú autóbusz leszállítására. A buszok egy része a napokban megérkezett, ezeket a hét elején forgalomba állították, a többire várhatóan két héten belül kerül sor.

Pécs tömegközlekedésének tavalyi átszervezésével az addiginál több autóbusszal tudták csak megoldani a zavartalan forgalmat, ezért arra kényszerültek a Volán vezetői, hogy az úgynevezett tartalékbuszokat is „bevessék". A most vásárolt 29 autóbusszal — s ezt hangsúlyozni kell —, nem bővült a vállalat buszparkja, de lehetőség lesz arra, hogy a selejtezésre „érett", több mint 800 000 kilométert futott járműveket, illetve ezek egy részét kiváltsák. Valamint arra is, hogy ismét megfelelő számú és állapotú tartalék álljon készenlétben a napi forgalom során meghibásodott autóbuszok azonnali pótlására. Említést érdemel, hogy az új buszokkal már tegnap is találkozhattak a pécsiek, hisz ezeket azonnal forgalomba helyezték, a tartalékokat a régebbiek közül választották ki.

A 280-as csuklósok kivétel nélkül a pécsi tömegközlekedést segítik. Bár ez a típus évek óta fut a vállalatnál, az

(Folytatás a 2. oldalon)

A Gazdasági Kamara ügyvezetőségének ülése

Kibővített ülést tartott kedden – Beck Tamás elnök vezetésével – a Magyar Gazdasági Kamara ügyvezetősége. Az ülésen vállalati tapasztalatokat összegezve azt vizsgálták, hogyan bővíthető a KGST-országokkal folytatott gazdasági együttműködés. Az elfogadott ajánlások szerint a legfontosabb tennivaló a hazai és a külföldi vállalatok közötti közvetlen kapcsolatok erősítése, a termelők és felhasználók szorosabb együttműködési lehetőségének megteremtése.

A Kamara véleménye szerint a korábbinál nagyobb erőfeszítéseket kell tenni az import növelésére. Ennek feltétele, hogy az állami szervek és a vállalatok együttműködése révén hatékonyabbá váljon a piaci lehetőségek feltárása és hasznosítása.

Az ülésen részt vett és felszólalt Marjai József miniszterelnök-helyettes, kereskedelmi miniszter is.

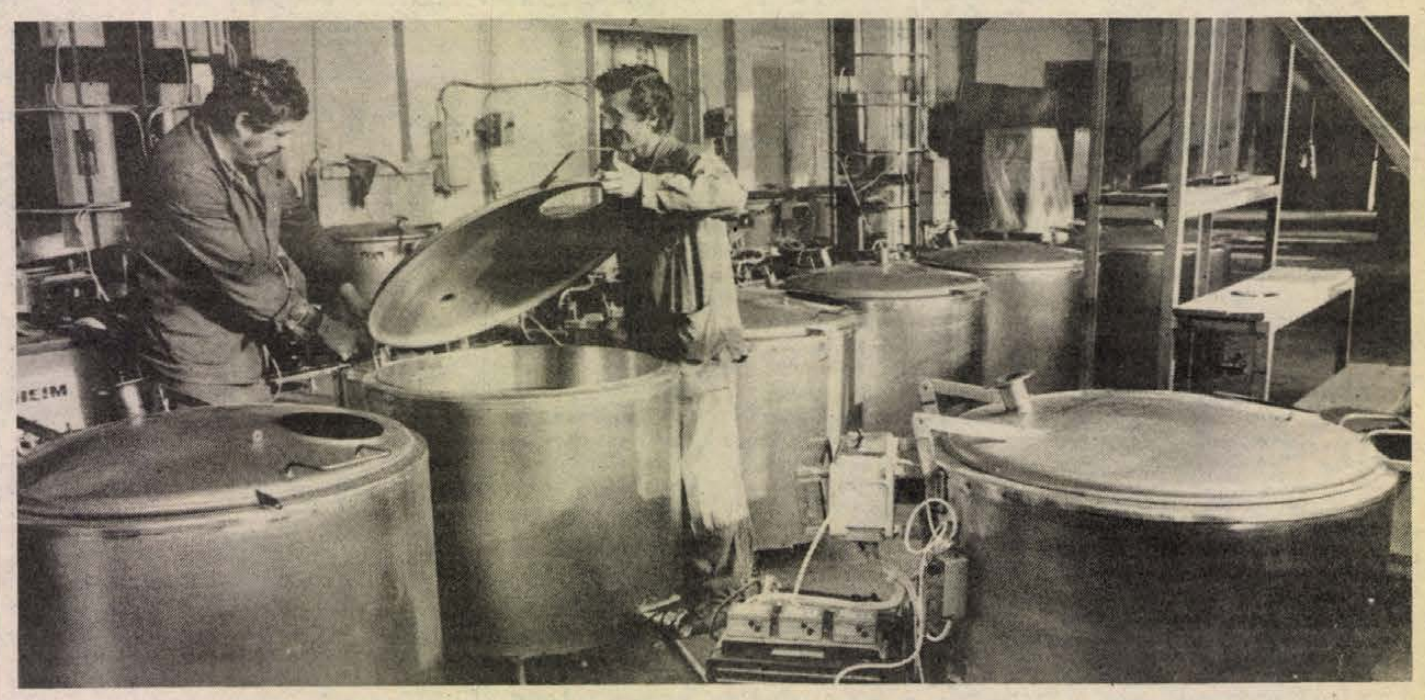

Öt új termékkel jelenik meg a hazai piacon 1988-ban a Pécsi Mezőgép cserkúti gyáregysége. Az élelmiszeripari berendezések gyártására szakosodott gyáregységben fejőházak részére jelenleg 900 literes ipari hőkicserélő bojlereket és tejhűtő-berendezéseket gyártanak. Képünkön a 300 és 600 literes tejhűtőket szerelik. Proksza László felvétele

Afanaszjev professzor a szovjet történelemszemléletről

A szovjet történelemszemléletben tapasztalható változásokkal, a valóságot tükröző történelmi tudat kialakításának kérdéseivel foglalkozik a Szovjetszkaja Kultura keddi számában Jurij Afanaszjev professzor, a történelemtudományok doktora.

A szerző megállapitja, hogy – a borúlátók szemszögéből – a Szovjetunióban végbemenő átalakítási folyamat első szakaszának múlt évi lezárásával még nem sikerült az áttörés a valóságot tükröző történelmi tudat kialakításában, a történészek nem válaszolták meg az embereket érdeklő kérdések mindegyikét.

Egyesek szerint az összes levéltárat megnyitották már, és a baj abban van, hogy maguk a kutatók nem használják fel azokat kellőképpen. Mások a már kipróbált „féligazságok" mechanizmusát fejlesztették tovább. A harmadik csoport a múlt „egyik és másik oldalának" bemutatásával történő eklektikus – mindenből egy keveset merítő – képét igyekezett kialakítani az emberek tudatában: egyfelől a tömeges bűntettek, a másik oldalon a nagy győzelmek. Végül ott van azoknak a csoportja, akik Sztálint elmebetegnek minősítve arra a kérdésre keresik a választ, „Ki a bűnös?", hogy ne kelljen megválaszolni azt a kérdést: „Miért?".

A szerző rámutat, hogy – a fentiekből adódóan – a derülátó szemléletnek „higgadtnak" kell lennie. Derülátásának alapját abban jelöli meg, hogy a szovjet történelemszemléletben tudatosult az ország által átélt válság mélysége. A fejlődésnek ezt az útját mindenesetre csak egy feltétellel lehet tovább járni: ha átfogó, teljes képet alkotnak a múltról. Amíg ez nincs meg, addig a történészeknek bőven akad még kutatási témájuk, hangsúlyozza Afanaszjev.

Hetvenéves az Argentin Kommunista Párt

Január 6-án ünnepelheti 70. születésnapját az Argentin Kommunista Párt.

Az ellentmondásos történelmi utat bejárt dél-amerikai marxista forradalmi pártot 1918-ban alapította a nyomdász José Penelon és a chilei Emilio Recabarren, valamint Victorio Codovilla későbbi főtitkár. Ez a párt is, mint az európaiak, az első világháború követő forradalmi hullám terméke. Alapitói azt a feladatot tűzték maguk elé, hogy megismertessék az argentin dolgozókkal a tudományos szocializmus, Marx és Lenin eszméit, s így forradalmasítsák a társadalmat.

Az Argentin KP legutóbbi, 1986-ban rendezett 16. kongresszusán „igen ellentmondásosnak" ítélték a párt eddigi történelmi útját. Utaltak tömegkapcsolatainak gyengeségére, az egységpolitika következetlenségeire, amelyek következtében a párt eszmeileg és politikailag minduntalan a polgári pártok és eszmevilágúk hatása alá került. Különösen súlyosnak ítélték 1976-os állásfoglalásukat, amely a hatalmat puccsal magához ragadó katonai junta politikájának „haladó vonásairól" szólt.

A kommunista párt jelenleg 1 százalék körüli szavazatra számíthat a 30 milliós Argentínában. 1986 óta más politikai erőkkel együtt „Nemzeti Felszabadítási Frontba" tömörül, de így, közösen sem sikerült képviselőt küldeniük az immár demokratikusan választott nemzetgyűlésbe.

Kötvénnyel a tömegközlekedésért

(Folytatás az 1. oldalról)

Ikarus gyár több olyan korszerűsítést végrehajtott, amely kényelmesebbé teszi a vezetést, az utazást: így például könnyebben lehet kormányozni, a leszállóajtókat kapaszkodókkal szerelték fel, a leszállásjelző gomb lejjebb került, így gyerekek is elérhetik. Ezekkel az új buszokkal lehetővé válik — amennyiben elkészül a Kanizsai Dorottya út hőerőműig vezető leágazása —, hogy a Volán közvetlen járatot indítson Lvov-Kertvárosból a város déli ipari központjáig, így a hőerőműben, a baromfifeldolgozóban és a gázműnél dolgozók átszállás nélkül juthatnak munkahelyükre.

A 19 darab, úgynevezett elővárosi autóbusz új típus a Pannon Volánnál: ezeket már légrugóval szerelte a gyár — komfortosabbá válik az utazás —, a középső ajtó hátrakerült, így egyszerűbb a le- és felszállás. A buszok közül 11 a Pécshez tartozó településekre közlekedik, nyolcat a megye városainak Volán üzemigazgatóságai kaptak: három-három került Komlóra és Mohácsra, egy-egy pedig Szigetvárra és Siklósra.

R. N.

24 ÓRA A NAGYVILÁGBAN

Genscher a vegyi fegyverekről

Hans-Dietrich Genscher nyugatnémet külügyminiszter hétfőn bírálta az Egyesült Államokat, amiért kétkomponensű (bináris) vegyi fegyvereket gyárt.

– A világnak nem arra van szüksége, hogy a vegyi harcanyagok mind tökéletesebb változatait állítsák elő, hanem arra, hogy teljesen eltiltsák e fegyverek minden fajtáját. A bináris vegyi fegyverek gyártásának újrakezdése is jelzi, milyen sürgős feladat ilyen egyezmény kidolgozása – hangsúlyozta újságírók előtt a nyugatnémet diplomácia vezetője.

•

-ó- JERUZSÁLEM: Az Izrael által megszállt Ciszjordánia és a Gáza-övezet több településén kedden is összecsaptak a kövekkel és benzinespalackokkal felfegyverkezett palesztin tüntetők a megszálló katonákkal. Az izraeli fegyveresek tüzet nyitottak a fiatalokra a Han Junisz-i menekülttáborban, és egy tizenéves életét kioltották, több személyt megsebesítettek. A palesztin sajtószolgálat jelentése szerint az összecsapásoknak két halálos áldozata volt.

-ó- *ISZLÁMÁBÁD: A pakisztáni látogatáson tartózkodó Michael Armacost amerikai külügyminiszter-helyettes kedden Iszlámábádban találkozott az afgán ellenforradalmárok több vezetőjével. Megígérte nekik, hogy az Egyesült Államok továbbra is támogatni fogja a kabuli kormány ellen harcoló csoportokat.*



David Mellor brit külügyi és nemzetközösségi államminiszter (jobbra) Bernard Mills-sel, az ENSZ segélyező és munkaközvetítő irodája gázai igazgatójával izraeli katonákkal beszélget. (Telefoto: Reuter—MTI—KS—DN)

*

Költözik az Interpol

Az Interpol, a nemzeti rendőrségek 146 tagú nemzetközi bűnüldöző szervezete az idén Párizsból Lyonba teszi át székhelyét, új, számítógépekkel fölszerelt főhadiszállásra. Adatbankját komputerek elektronikus tárolóiba helyezik, korszerűsítik az adatközlési és adatlehivási rendszert. A tagországok rendőrségein elég lesz majd egy gombnyomás, hogy megjelenjék képernyőiken a körözöttek valamennyi, az Interpol birtokában lévő adata — fényképek, tanúvallomások, ujjlenyomatok. Az adatkeresés és tájékoztatás másodpercek kérdése lesz.

A gazdagodó és egyre szervezettebb nemzetközi alvilág „fejlődést" a rendőrségnek nyomon kell követnie, a jelenlegi Interpol-központ terjeszkedésére azonban a párizsi Saint Cloud kerület elöljárósága nem adott engedélyt. Azóta, hogy 1986. májusában terroristák támadták meg az Interpol párizsi székházát, megszigoritották a biztonsági előirásokat, s ez zavarja a kerület lakosait. Elegük lett az Interpol veszélyes szomszédságából. Lyon városa viszont egy nemzetközi rendőriskola épitését is engedélyezte, és segíti az Interpol munkatársait abban, hogy lakáshoz juthassanak.

*



Komoly zavarokat okozott Kairóban, hogy az általában megszokott szárazság helyett az utóbbi napokban kétszer is özönvízszerű eső árasztotta el az egyiptomi fővárost. A képen: folyókká változtak az utcák. (Telefoto: AP—MTI—KS—DN)

-ó- KAIRÓ: Kétszáz egyiptomi ügyvéd szakmai szervezetük kairói székházában izraeli zászlók elégetésével tiltakozott kedden a palesztin tüntetések erőszakos elfojtása ellen. Kairó egy másik pontján Izrael ellen tüntető diákok rendőrökkel csaptak össze. A zavargások nyomán Zaki Badr belügyminiszter az ország egész területén betiltotta az utcai tüntetéseket.

•

Düsseldorfban megkezdődött Hamadei bűnpere

A düsseldorfi törvényszéken kedden megkezdődött a terrorcselekmények elkövetésével, illetőleg előkészítésével vádolt Ali Abbasz Hamadei bűnpere.

Az NSZK főállamügyészsége szerint a 29 éves, libanoni és nyugatnémet állampolgárságú férfi irányította tavaly januárban két nyugatnémet üzletember Bejrútban történt elrablását. Rudolf Cordest, a Hoechst gyár helyi kirendeltségének vezetőjét és Alfred Schmidtet, a Siemens cég képviselőjét Hamadei felbújtására állítólag a Hezbollah nevű Irán-barát siita szervezet emberei ragadták el. Előbbit még mindig túszként tartják fogságban, Schmidtet azonban azóta visszaengedték hazájába.

E túszszedés mögött – a vádirat szerint – Ali Abbasz Hamadeinek az a szándéka rejlett, hogy ily módon eszközölje ki fivére, a szintén az NSZK-ban letartóztatásban levő Mohammed Ali Hamadei szabadlábra helyezését.

Kommentár

Kabuli remények

Hétfő óta az afganisztáni rendezésről tárgyal egyidejűleg a két nagyhatalom, a Szovjetunió és az Egyesült Államok képviselője a válságban érintett országok vezetőivel. Sevardnadze szovjet külügyminiszter Kabulban, Armacost amerikai külügyminiszter-helyettes pedig Iszlamabadban tanácskozik.

Éppen egy éve, hogy Nadzsibullah afgán vezető – Moszkvával egyeztetve – nemzeti megbékélési programot, s egyoldalú tűzszünetet hirdetett meg. Ennek keretében kilátásba helyezték egy, a demokratikus és haladó erőket egyesítő koalíciós kormány létrehozását. A szándék komolyságát jelezte, hogy a hatalmon lévő Afganisztáni Népi Demokratikus Párt hozzájárult négy új párt felállításához, s a november végi nemzetgyűlésen elfogadott alkotmány az iszlámot szent vallásként ismerte el. A múlt évben több mint százezer menekült tért haza. A belső rendezés objektív feltételeinek kialakulását biztosította a Szovjetuniónak az a bejelentése is, hogy 12 hónap alatt, esetleg még rövidebb időn belül kész kivonni a szovjet csapatokat az országból, mihelyt megszűnik az afgán ellenforradalmárok külső támogatása. Mihail Gorbacsov decemberi csúcstalálkozóján megismételte ezt a feltételt Ronald Reagannek. A válság megoldását, az immár kilencedik évébe lépő háború beszüntetését az akadályozza, hogy Washington és regionális szövetségesei, így Pakisztán továbbra is aktívan támogatják a kormányellenes erőket.

Hamarosan felújulnak Genfben az 1982 óta ENSZ-közvetítéssel folyó afgán–pakisztáni tárgyalások. Az afgán vezetés megbékélési politikájának tükrében jogos a remény, hogy idén végre sikerül előrelépni. A szovjet diplomácia Iszlamabaddal is kapcsolatot tart, s szavakban a pakisztáni vezetés hajlik a rendezésre. Ennek egyelőre azonban nincs jele a gyakorlatban. Az újév körüli jelentések azt tanúsítják, hogy az ellenforradalmárok változatlanul támaszkodhatnak pakisztáni hátországukra. A külső felforgató beavatkozásnak tipikus példája volt egyébként Alain Goyot francia fotóriporter ügye. Csaknem tíz alkalommal hatolt be illegálisan afgán területre, s folytatott ott kémtevékenységet.

Kabuli jelentések szerint az afgán kormány költségvetésének több mint felét kénytelen az ellenforradalmárok támadásainak visszaverésére fordítani. Hatalmas emberi és anyagi áldozatot követelt már eddig ez a háború. Ahhoz, hogy 1988 végére békét hozhasson, Kabul és Moszkva is megtette az első döntő lépéseket, most a másik félen a sor, így Washingtonon, hogy hozzájáruljon a nemzetközi légkört, így a szovjet–amerikai viszonyt is mérgező válsággóc felszámolásához.

Ortutay L. Gyula

LAPZÁRTA

Lengyelország olimpiai bizottsága kedden délután ülést tartott, s elfogadta az idei szöuli nyári olimpiára szóló meghivást. A PAP lengyel hirügynökség értesülése szerint Lengyelország a 134. nemzet, amely igent mondott.

*

Hírügynökségek kedden este jelentették, hogy Jugoszlávia is elfogadta a szöuli olimpiára szóló meghivást. Ezt a hirt egyébként a NOB lausanne-i központja is megerősitette.

*

Bulgária sportolói részt vesznek az 1988. évi szöuli nyári olimpián — így foglalt állást keddi ülésén a Bolgár Olimpiai Bizottság.

FELVÉTELRE KERESÜNK katonaidőt letöltött lakatos szakmai gyakorlattal rendelkező betanított dolgozókat. Lehetőséget biztosítunk megfelelő létszám esetén munkaidő alatti hegesztőtanfolyam elvégzésére.

A tanfolyam díját a vállalat fizeti.
Bérezés: megállapodás szerint.

ÉRDEKLŐDNI: Pécsi Mezőgép Vállalat 1. sz. Gyáregység igazgatójánál vagy főmérnökénél Cserkúton. Telefon: 27-480.

Technikusképzés

Elmaradt a minőségi válogatás

A technikusképzés jelenlegi rendszerének megindításakor úgy rendelkeztek, hogy a tanulók a második év végén alapvizsgát tesznek adottságaik, képességeik mérésére. Az általános képzést adó első két év intenzív pályaorientációs jellegű, és a kellően előkészített tanulóknak törés nélkül biztosítaná az iskola, szak változtatását is. Mivel az induláskor elképzelt szakmunkásképző leágazások dokumentumai csak részben készültek el, illetve a középfokú iskolaszerkezet összerendezése is elmaradt, kétségessé vált, megvalósítható-e az elképzelés.

A megyei művelődési osztály véleményét az alapvizsgákról *Mészáros Zsolt* tanulmányi felügyelő fogalmazza meg.

– A technikusképzés a négy pécsi műszaki szakközépiskolában harmadik éve tart, tehát a múlt tanév végén lett volna esedékes a másodikosok alapvizsgája. Az Országos Pedagógiai Intézet három vizsgatípust dolgozott ki, választékát központi feladatok, értékelő eljárás formájában az iskolák rendelkezésére is bocsátja.

– Megítélésünk szerint az alapvizsga pedagógiai lehetőségét ki kellett volna használni a minőségi válogatásra. Ezzel azonban nem éltek. Úgy látjuk, hogy ahol erre lehetőség van, célszerű lenne egymás mellett működtetni az elméletigényes technikusképzést és a gyakorlatigényes szakmunkásképzést (mivel e két képzési forma egymást erősítené, s az iskolát a rendszeres gyakorlatközelségre inspirálná és az iskolákban versenyhelyzetet teremtene) és e kettős elágazás szelekciójára az alapvizsga lenne a legalkalmasabb. Sajnálatos, hogy az iskolák húzódoznak a szakmunkásképző leágazások indításától, és ezzel az alapvizsga szükségességét is megkérdőjelezik.

– Mind a vizsgák lebonyolításához, mind a szakmunkásképző leágazásokhoz az anyagiakat (pl. ösztöndíj) a városi tanács az előzetes garanciák alapján vállalja – mondja *Róna Géza*, a pécsi városi tanács művelődési osztályának tanulmányi felügyelője. Azon az álláspontón vagyunk, hogy az iskolák vezetői a tantestületek meghallgatása alapján döntsenek, kívánnak-e alapvizsgát tartani?

Az Országos Pedagógiai Intézet vizsgatípus-ajánlatát arra alapozza, hogy az adott iskola milyen funkciót szán a vizsgának, így értékelő vizsgát ajánl – amely elsősorban az iskola pedagógiai munkájáról ad információt –, szelekciós vizsgát (ez a tanulókat a további tanulási ágak közötti alkalmasságuk szerint osztja szét), toborzóvizsgát (amely lehetővé tenné más iskolákból pályázók elbírálását), az adott szak, szakma ismereteinek, képességeinek elsajátítása szempontjából.

Felmerül a kérdés, miért e nagy bizonytalanság, óvatoskodás az alapvizsgák ügyében? A választ *Zentay Kornélia*, az OPI főmunkatársa így fogalmazta meg.

– 1985 szeptemberében megindultak az első technikusképző osztályok. Az iskolák nagy része nem tervez elágazási pontot 26 iskolában (országosan) pedig a 4+1 képzési modellt választották. Előzőekből következik, hogy a technikusképzésről, s így az alapvizsgákról is rendelkező 16/1984. sz. rendelet mechanikus végrehajtása tovább gyarapítaná a jelenlegi vizsgarendszerben már kiüresedett, funkciótlanná váló vizsgaalkalmakat. Mivel a vizsgarendszer korszerűsítését célzó kutatás még folyik, a megoldást abban látjuk, hogy 1988-ban nyújtunk vizsgaválasztékot azoknak az iskoláknak a technikus alapvizsga lebonyolításához, amelyek élni kívánnak ezzel a lehetőséggel.

Az tény, hogy a jelenlegi, kiüresedett középiskolai vizsgákat hozzájuk hasonlókkal bővíteni nem szabad. Csak akkor és olyanokat érdemes bevezetni, amelyeknek pedagógiai, közvetlen gyakorlati haszna van akár az iskolai munka eredményessége visszajelzésére, akár a tanulók rátermettsége, leginkább megfelelése megállapítására. Ahhoz viszont be kellene vezetni és értelemszerűen hasznosítani.

Czuczor József

A világ világossága

Amatőr együttesek alapítványa a látáskárosult gyerekek javára

A Pécsi Gyermekkórház szemészeti szakrendelőjének kezdeményezésére társadalmi alapítványt hozott létre a pécsi KISZÖV–Pannonia Táncegyüttes és a Szélkiáltó együttes. Az alapítvánnyal a két amatőr együttes egy Baranya megyei gyermekszemészeti gondozóház és egy vak és csökkentlátó gyermekek foglalkoztatójának létrehozását kívánja támogatni.

A komplex, és a Gyermekkórház szemészeti szakrendelője által egyéb formában végzett szemészeti szűrések a gyermeklakosság mintegy 20 százalékának szemészeti eltérését bizonyítják a megyében. Közöttük is magas azoknak a száma, akiknek látása nem teljes, szemüvegviselésre és egyéb speciális beavatkozásra szorulnak, melyek hosszú évekig tartó gondozást igényelnek. Sok esetben a beavatkozás – a felismerés elmaradása vagy késése miatt – csak késve vagy későn történik meg, ami igen komoly látáskárosodáshoz vezethet. A szembeteg gyerekek felfedezésére Baranyában az országban először szerveztek széles körű szűrővizsgálatot. Ezzel lényegesen megemelkedett és folyamatosan emelkedik a gondozásra szoruló gyerekek száma, égetően szükségessé vált a gondozóház és a foglalkoztató létrehozása.

Az alapítványt tevő KISZÖV–Pannonia Táncegyüttes és a Szélkiáltó együttes közös márciusi nyitó rendezvénye után ismertetőt adnak közre az alapítvány létrehozásának okáról, céljáról. Az ismertetőnek egy csekkszámla is a tartozéka lesz, amelyen segítőkész üzemek, vállalatok és magánszemélyek fizethetik be az alapítvány javára felajánlott forintjaikat. A gondozó és a foglalkoztató létrehozásához szükséges pénz körülbelül 20 millió forint. A KISZÖV–Pannonia Táncegyüttes és a Szélkiáltó a nyitó rendezvényt követő három éven át évi két fellépés, illetve koncert bevételét fizeti be a társadalmi alapítvány javára. Az amatőr művészeti világ válságos helyzetét tekintve – amikor a csoportok nagy része a fennmaradásért küzd – különösen nemes dolog a két együttes felajánlása.

A kezdeményezés máris lelkes patrónusokra talált, többek között *Fehér Klára* írónő és *Érdi Sándor*, az MTV kulturális osztályának vezetője személyében.

K. E.

Hogy ne hiányozzanak a gyerekek

Nyolcvan-három évesen még tanít

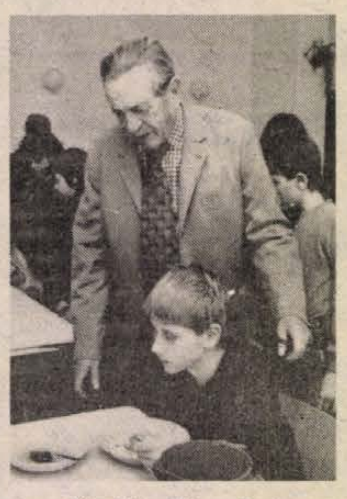

— Két évig ültem Budapesten, a Markó utcában — mondta mindjárt beszélgetésünk elején *Tóth Laci* bácsi, de még mielőtt rosszra gondolhattam volna, már hozzá is tette: — ugyanis oda jártam gimnáziumba.

Illik a tréfa az idős pedagógushoz, aki bár már nyolcvanharmadik évében jár, még mindig gyerekekkel foglalkozik.

— Alaptermészetem a vidámság, azt hiszem, enélkül nem maradtam volna ilyen sokáig a pályán, amely bizony nem egy megpróbáltatást hozott számomra. Ötvennégy éven át tanítottam.

Tóth László 1927-ben szerezte első diplomáját a Debreceni Agrártudományi Egyetem elődjében, a Gazdasági Akadémián. Néhány évig gazdászként dolgozott, ám 1930-ban gondolt egyet és beiratkozott a kiskunfélegyházi Állami Tanítóképző Intézetbe.

— Tudja, nem ízlett a gazdászélet. Nagyon korán kellett kelni, sokat dolgozni, de a nagyobb gond az volt, hogy nem is bántak jól velem az uradalomban. 57 000 holdas birtokon voltam segédtiszt — mesélte Laci bácsi.

A tanító diploma megszerzése után Orgovány—Kargalán helyezkedett el, 83 gyereket tanított osztatlan iskolában. Az iskolával a mai napig tartja a kapcsolatot, 1978-ban az iskola alapításának 50 éves évfordulójára emlékplakettet is készíttetett.

A következő állomás a siklósi Téli Gazdasági Iskola volt, ahol Tóth László egy év alatt megjárta a ranglétrát. Segédtanítóként kezdte, magyar királyi tanítóként folytatta, év végére pedig már igazgatónak nevezték ki. Hat évig dolgozott itt. A siklósi után további négy gazdasági iskola következett. Kunszentmiklóson és a Pest megyei Örkényen igazgató volt, Kiskunfélegyházán tangazdaságvezetőként és agronómusként, Csurgón gazdasági tanárként dolgozott. A sok munkahely ellenére mégsem lehet vándormadárnak nevezni. Felesége magyarázza a dolgot.

— Mindig nagyon jó szervező volt. Ha valahol új iskolát alapítottak, őt mindig megkeresték, hogy segítene-e.

Laci bácsi 1965-ben a nagytoldipusztai iskolában tanítva érte el a nyugdíjkorhatárt. Ekkor történt, hogy egy megalapozatlan tanácsi határozat eltanácsolta a pályáról. A téves döntés gyors orvoslása után azonban tovább folytatódott a gazdag pedagógus pályafutás. Tóthék Pécsre költöztek, és már mint nyugdíjas, húsz év alatt Laci bácsi nyolc pécsi iskolában tanított szerződéssel. Mindenhol alsósokat, és munkájával mindenhol elégedettek voltak.

— Aztán két éve, hogy egy kis tanítványom az osztályomból — kevés tehetségesebb diákkal találkoztam — azt javasolta, hogy jelentkezzem a Leg, leg, leg-be, hiszen már olyan öreg vagyok és még mindig tanítok. De tréfán kívül: akkor abbahagytam. Hogy mégse hiányozzanak annyira a gyerekek, elvállaltam a Berek utcai iskolában a menzai étkeztetést.

Laci bácsi a közélettől sem vonult még vissza. Alig több mint egy hónapja a Magyar Család- és Nővédelmi Tudományos Társaság és a Hazafias Népfront Országos Családvédelmi Tanácsa tudományos konferenciáján előadásban mondta el gondolatait az időskorúakat érintő kedvező és kedvezőtlen jelenségekről.

Beszélgetésünk végén a nagy becsben őrzött elsők mellett előkerülnek az azóta kapott arany- és gyémántdiplomák is. Egy nem mindennapos pályafutás elismerései. Talán ennél is örömtelibb az élet elismerése, Laci bácsi jó egészségnek örvend. Így még mindkét régi kedvtelésének hódolhat. Kertjében fát és szőlőt, az iskolában gyerekeket nevel és nemesít.

Kaszás Endre

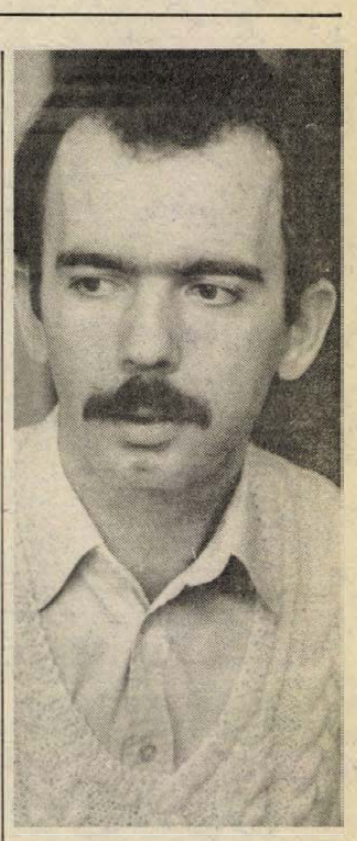

Bemutatjuk P. Müller Pétert

A Dunántúli Napló szerkesztőségéhez verset, novellát küldő olvasó a válaszlevél aláírójaként *P. Müller Péter* nevét olvashatja tavaly nyár óta.

Dr. Müller Péter a Pécsi Tanárképző Főiskola magyar—angol tagozatán végzett 1980-ban, majd két év múlva az Eötvös Loránd Tudományegyetem magyar szakán. 1982 óta a Janus Pannonius Tudományegyetem irodalomtudományi tanszékén tanít irodalomelméletet, dráma- és színházelméletet. Doktorátusát Örkény István drámáiból szerezte, a disszertáció átdolgozott változata az idén megjelenik a Fiatal Írók József Attila Körének füzetei sorában.

A JPTE adjunktusa rendszeresen ír színházi kritikákat a Jelenkor, a Színház- és a Kritika című folyóiratok számára nemcsak pécsi és kaposvári, hanem budapesti előadásokról is. S hogy dr. Müller Péterből miért lett P. Müller Péter? Mert amikor rendszeresen publikálni kezdte cikkeit és tanulmányait, a szakmában már ismert volt Müller Péter drámaíró, a budapesti Madách Színház dramaturgja. Így a fiatalabb pályatárs szükségét érezte, hogy megkülönböztesse magát a neve elé illesztett betűvel.

A jövő héttől kezdve a szerdánkint jelentkező Képernyő előtt felcímű tévéjegyzetünket P. Müller Péter írja majd.

Irodalmi, kiadói tanácsadó bizottság alakult

Megtartotta alakuló ülését a művelődési miniszter mellett működő irodalmi, kiadói tanácsadó bizottság. A bizottságban írók, költők, kritikusok, esztéták, irodalomtörténészek, kiadói vezetők, lap- és folyóiratszerkesztők, az irodalmi társaságok, szervezetek, valamint az Írószövetség képviselői és a Művelődési Minisztérium vezető munkatársai vesznek részt.

A testület feladata, hogy társadalmi és szakmai véleménynyilvánítással és tanácsadással segítséget nyújtson az irodalmi élet és a könyvkiadás tartalmi, szervezeti, gazdasági és technikai kérdéseinek megoldásához.

Az alakuló ülésen megvitatták a bizottság ügyrendjét, munkamódszerét és legfontosabb soron levő feladatait.

Képernyő előtt

Fordult az év

Fordult az év, és e sorok írója most fog utolsó tv-jegyzetének megírásához. Televízióapó kedves volt hozzá az óév utolsó és az új év első napján. Elszórakoztatta és csak egy alkalommal hozta ki a sodrából. A televíziós év vége ugyebár a politikai kabaré, a Szuperbola, A denevér és az újévi koncert meg az újévi köszöntő jegyében zajlik.

A szilveszteri műsor sokszínű volt, kedves, bolondos, szalonspicces. Mindenki mást csinált, mulatságos meglepetéseket hozott a házaspárok vetélkedőie és főként a Színházi buli (Fónay Márta, Zalatnay Cini, Psota Irén, Pitti Katalin és Mikó István elsősorban). Mást csináltak a politikusok is – ezúttal ők kérdeztek – s egyáltalán, hajlandóak voltak részt venni az általános bolondozásban. Aztán Árkussal, Nagy Bandóval keményedni kezdett a dolog, mígnem a Mikroszkóp Színpad Sass József vezetésével valódi politikai kabarét celebrált.

Az ünnepek sztárja mégis Vitray Tamás volt, aki előbb a Teleferében volt a megszokott kedves házigazda, majd elvezetett a Színházi buliba, ahol sanzont énekelt Szilágyi Jánossal és szép színésznők körül legyeskedett, hogy másnap a Miniszterta-nács elnökével társalogjon az ország, a világ s a kormányfő évkezdéséről, emberi, politikai pályájáról. Meggyőzőek voltak a kormányfő válaszai és meggyőző volt a beszélgetőpartner.

Ez a három fellépés is erősítette a meggyőződést, hogy a televíziós szakma nagy profija Vitray Tamás, és vele meg még néhány kollégájával *lesz* a mi televíziónk európai televízióvá. Vitrayt a mérték jellemzi, a természetesség: nem szervilis a kormányfővel folytatott beszélgetésben, és nem beszél magas lóról az „egyszerű kuncsafttal" sem.

Mértéktartás jellemezte a szilveszteri műsort is, Gálvölgyi szuperprodukcióját is beleértve, igazi komédiázás. Kevesebb volt benne a korábbinál az olcsóság, az ízléstelenség – bezzeg pótolta ezt *A denevér* elsejei tv-változata Szinetár Miklós rendezésében.

Aki netán a Bécsből közvetített hagyományos újévi koncert után azt gondolta volna, hogy ez a bohém, mégis elegáns Bécs a kedélyes kispolgárokkal és kikapós menyecskékkel, az este kapott egy másik Bécset. Nem annyira a Straussok, sokkal inkább Freud úr városát. Ennek az előadásnak a báléjszakája nem egy dúsgazdag unatkozó orosz herceg – bár az orosz származás Iván szolga (Antal Imre) szerepeltetésével alaposan eljátszatott –, hanem inkább valami újgazdag bakhanáliája volt. Extravagáns ötlettel egyenesen a Gellértfürdő szecessziós hodályait bérli ki ez az Orlovsky. Itt készül néhány artisztikus víz alatti felvétel a második felvonás fináléjában. Ez a Bódy Gábor modorában készített rendkívül látványos jelenetsor elegyedik aztán túlzsúfolt enteriőrökben játszatott naturális jelenetekkel. Női fenekek és egyéb testrészük sűrű tapogatása adta a „fűszert" mindehhez, és vette el a jó ízét ennek a remek énekesi és színészi gárdával eljátszott klasszikus operettnek.

G. O.

HÍREK

JANUÁR 6., SZERDA

Szeretettel köszöntjük névnapjuk alkalmából BOLDIZSÁR nevü kedves olvasóinkat

A Nap kél 7.32 — nyugszik 16.08 órakor
A Hold kél 18.24 — nyugszik 9.17 órakor

Olvasószolgálat

Hírek, tudósítások, események közölhetők 14–16 óráig a 15-000-es telefonszámon.

Hírszerkesztő: CSUTI JÁNOS

Ma, délelőtt 9–11 óráig panaszügyekben fogad, telefonon hívható a 10-046-os telefonszámon
NAGY ISTVÁN

Szerkesztőségi ügyeletes 16–19 óráig a 10-053-as telefonszámon
REZES ZSUZSA

CB-rádió hívójelünk: „Napló–1" 16–19 óráig a 25-ös csatornán

— **Sásdi helytörténet.** A Sásdi Nagyközségi Művelődési Központ belső felújítási munkái befejeződtek. Ezt követően átrendezték a helytörténeti anyagot is. Az állandó kiállításon dokumentumokat őriznek Sásdról, annak környékéről, valamint a Hegyhátról is.

— **Nyertes számok.** A december 31-i OTP- és tombola-sorsoláson a következő nyertes számokat húzták ki. Tombolajegyek: 031159, 013513, 030600. Átutalási betétszámlaszámok: 310 23352—9, 310 27727—9, 310 32070—0.

— **Drága külföldi segédeszközök** helyett olcsóbb, de ugyanolyan minőségű hazai eszközöket akarnak alkalmazni Pécsett, a Veress Endre úti rendelő ideggyógyászati szakrendelésének akupunktúrás kezelésén. Az érdparkvárosi Nagy István japán, NSZK-beli és kínai tűket váltott ki. Köpülyözéshez használatos üvegharangok készülnek a Nagykanizsai Üveggyárban. Nincs szükség szovjet behozatalra. A nyíregyházai Mészáros Endre feketeürröm-moxa speciális cigarettát állított össze a kínai helyett.

— **Japán kapcsolatot keres** a Pécsi Helyőrségi Klub eszperantó csoportja Gargya Lajos titkár kezdeményezésére. Már felvették a levelező kapcsolatot osakai és nagoyai eszperantistákkal.

— **Kitüntetés.** A Baranya Megyei Gyermekkórház kertészét, Berényi Antalnét nyugdíjba vonulása alkalmából Megyei főorvosi dicséret-kitüntetésben részesítették a minap. A kitüntetést dr. Kóbor József megyei főorvos nyújtotta át.

●

Cserényi (Szommer) Béla
1924–1988

Cserényi (Szommer) Béla 1951-ben kezdte művészi pályafutását a Szolnoki Szigligeti Színháznál, majd a Békéscsabai Jókai Színház tagjaként aratott sikereket főként zenés darabokban, operettekben. Néhány sikeres év után Kaposvárra szerződött, majd Pécs következett, ahol főként az operettkedvelő közönség szívébe lopta be magát. Pécsről Békéscsaba, a régi sikerek, a szülőföld közelsége hívta vissza és már érett színészként a szerepek széles skáláját játszhatta el. Itt vált jelentős művésszé, a társulat meghatározó tagjaként aratott szakmai és közönségsikert egyaránt. 1978-ban szerződött vissza Pécsre, művészpályájának utolsó színhelyére. Sokoldalúságára jellemző, hogy a szerepek hosszú sorában a legkülönbözőbb műfajokban mutatkozhatott be újra.

●

— **Sziklakertet alakított ki** házuk előtt Pécsett, a Hajdu Gyula utca 11. előtt Navratil Gézáné. Példáját öten követték a szomszédok közül. Bár a mecseki kövek időnként eltűnnek, de pótolják őket.

— **Becsületes cukrászok.** Pécsett, a Virág cukrászdában az egyik felszolgáló egy pénztárcát talált, amelyben 10 000 forint készpénz és ugyanennyi értékű értékpapír volt. A tatabányai tulajdonost tudták értesíteni, mert címe bent volt a bukszában.

Halálozás

Fájó szívvel tudatjuk mindazokkal, akik ismerték és szerették, hogy

BENZSAY KÁROLYNÉ
Petre Ilona

40 éves korában váratlanul elhunyt. Temetése január 7-én 3 órakor lesz a komlói temetőben. Gyászolják: férje, gyermekei és a széles körű rokonság.

Fájdalommal tudatjuk, hogy
DR. SZABLÁR ISTVÁN
nyugalmazott jogtanácsos

1987. december 30-án, 80 éves korában elhunyt. Temetése 1988. január 6-án 13 órakor lesz a mohácsi temetőben. A gyászoló család.

A gyászoló család tudatja az ismerősökkel és rokonokkal, hogy
ÖZV. ZVOLSZKY JÓZSEFNÉ
Helf Margit

temetési időpontja nem 6-án lesz, hanem 7-én 13.30 órakor. A gyászoló család.



A Pécsváradi Építőipari Szövetkezeti Közös Vállalat kivitelezésében megszépült Pécsett, a Felsőmalom utca 16-ban egy többszintes épület, amely tetőtérbeépítést is kapott a tömbrekonstrukció során Dévényi Sándor pécsi építész tervei alapján. Míves a homlokzat, egyebek között öntött gipszmintasor díszíti. A munka értéke csaknem 15 millió forint.
Fotó: Proksza László

— **Soóky-termékek.** Soóky Géza faragó termékeiből vásárolt a pécsi Cifi lakásfelszerelési bolt, a Lvov-Kertvárosban. Mutatósak, ízlésesek az előszobafalak, a cipős szekrények, a falipolcok is. A kisiparos termékei elemenként is megrendelhetők és jól mutatnak a panelépületekben.

Mai névnap:
Boldizsár

Eredeti formája Balthazar, amelynek az óhéber nyelvben a fény ura a jelentése. Német kutatók babilon-asszir származásúnak vélik a Belsazar formájában isten védje életed jelentéssel. A név elterjedése az úgynevezett „Három királyok" mondájának köszönhető. Érdekes, hogy Gáspár, Menyhért, Boldizsár neve nem található a Bibliában, csupán a középkor adta a neveket a három napkeleti bölcsnek... Nyugat-Európában Baldasarre formában terjedt el, nálunk Balthazár formában családnév is lett belőle.

— **Keritést kapott a szentkatalini temető.** Ezen kívül a ravatalozót is felújították tanácsi pénzből. Az összköltség csaknem 80 000 forint.

— **Ritkán virágzik** a minimajomfa, amelyeket házakban tartanak. Pécsett, a Komócsin Zoltán tér 2-ben is őriz egy tízéves példányt Sinkó Andrea. Az egy évtized alatt most hozott másodszor virágokat, összesen tizet a kicsi fácska.

Bíróság előtt a vasasbányai omlás ügye

A Pécsi Megyei Bíróságon kedden befejeződött a szakértők meghallgatása az 1986. február 18-án történt vasasbányai fejtésomlás ügyében. A magyar bányászat legutóbbi félévszázados történetének legnagyobb méretű omlása öt lengyel és hat magyar bányász életét követelte. A tragikus tömegszerencsétlenséget a vádirat szerint a termelési és biztonsági előírások megszegése, a fedőkőzet veszélyes kiüregesedéséhez vezető szabálytalanul szétcsapolások és a biztosítás hiányosságai okozták. A bányaüzem nyolc dolgozóját – köztük az üzem akkori vezetőjét, a csapatvezető vájárt és a műszakvezető aknászt – foglalkozás körében elkövetett gondatlan veszélyeztetés vádjával állították a bíróság elé.

Az eddigi tárgyalások során – többek között a szakértői véleményekben is – elhangzott, hogy a példátlan kiterjedésű, csaknem félszáz méter hosszúságú fejtésomlást a Mecsekben rendkívül ritkának számító jelenség előzte meg: a kiüregesedett kőzetkörnyezetben stabilitását vesztett frontfejtés a biztosító szerkezettel együtt lengésbe jött, s ezután omlott össze. A keddi tárgyaláson az egyik szakértő hangoztatta, hogy a fejtés ilyen mérvű instabilitását csak speciális célú tudományos kutatások eredményeinek ismeretében lehetett volna felismerni, ilyet pedig még nem folytattak a Mecsekben.

A tárgyalást a bíróság újabb tanúk beidézése és meghallgatása végett elnapolta. Várhatóan a február 2-án kezdődő tárgyaláson kerül majd sor a vád- és a védőbeszédekre is.

●

— **Bővül a számítógépprogram** a pécsi Fénypont videocenter üzletben. A Commodore 64-es típusú számítógéppel eddig csak értékbecslést végeztek. Most a jobb lakossági szolgáltatás érdekében a könyvelést, a számlázást, a megrendelések nyilvántartását is a Commodore végzi. Megyorsul a kölcsönzés menete is.

— **Megszólaltak a házi tücskök** Pécsett, a Lvov-Kertvárosban. Így zenélnek az Enyezd utca 28. és a Júlia utca 13. alagsori helyiségeiben is. A kora tavaszi enyhe idő csalogatta elő őket.

— **Utcai gerincvezetéket építenek** még januártól a Pécs-Vasas II. hat utcájában. Itt is leszerelik fokozatosan a 10—15 közkutat, miután megkérdezik a lakókat. A közeli temető alatt épül majd a vízátemelő, amelyet júniusra szeretnének átadni.

— **Tömbrekonstrukciót fejezett be** a Pécsi Építőipari Szövetkezet Pécsett, a Felsőmalom utca 11-ben csaknem hétmillió forint értékben. Most már megszépültek ugyanebben az utcában a 7., 9., 19., és a 21. szám alatti épületek is szintén a Pécsi ÉPSZÖV kivitelezésében.

MTV-PÉCS

A Sorstársak, a pécsi körzeti tv-stúdió rehabilitációs magazinja ma 18.10-kor jelentkezik az 1. programban. Először a pécsi OFOTÉRT-ba látogat a kamera, ahol komputeres szemvizsgálatot végeznek, majd a pécsi stúdió munkatársai bemutatják a bácsborsodi új szociális otthont és a Kölyök Magazin vakírással készült változatát. A Balkan Tourist együttes (Budapest) új kislemezének bevételét a vokoknak ajánlotta fel, szól a híradás, majd beszélgetés következik a Pénzügyminisztérium illetékesével a rokkantak adózásáról. Kis portrét látunk egy siket labdarúgóról és riportot Grószné Hoffmann Judit pécsi pedagógusról, aki a kisegítő iskolában mozgássérült gyerekeket tanít úszni. A Sorstársakat pénteken 17.05-kor ismétlik meg a kettesen, szerkesztő-műsorvezető: Füzes János.

Első ízben jelentkezik szerdán 16.55-kor a második programban a Pannon Krónika, a Pécsi Stúdió információs és riportműsora. A magazin első felében Beszéljünk róla címmel dél-dunántúli hírek hátteréről lesz szó, majd a pécsi napházról készült riportfilmet közvetíti a Pannon Krónika.

KÖZÉLET

Tegnap ülést tartott az MSZMP Baranya Megyei Végrehajtó Bizottsága. *Cziljak József*, a Munkásőrség megyei parancsnoka előterjesztése alapján megvitatták és elfogadták a munkásőri igénybevétel helyzetéről, az átlagbértérítések tapasztalatairól szóló jelentést. A napirend vitájában részt vett *Nagy György*, a Munkásőrség Országos Parancsnokságának osztályvezetője.

*

A Szolnok Megyei Pártbizottság kedden ülést tartott, amelyen részt vett és felszólalt *Lukács János*, az MSZMP Központi Bizottságának titkára. A testület megvitatta és elfogadta a megyei pártfegyelmi bizottság 1987. évi munkájáról szóló jelentést, majd megtárgyalta és jóváhagyta a pártbizottság 1988. évre szóló munkatervét. Az ülésen *Szabó Istvánt*, a Központi Bizottság tagját, a Jászberényi Városi Pártbizottság első titkárát megválasztották a megyei pártbizottság első titkárának és a végrehajtó bizottság tagjának.

*

Az ország előtt álló idei feladatokról, a magyar gazdaság helyzetéről, társadalmunk gondjairól, a kibontakozási programról és a nemzetközi helyzetről nyilatkozott Grósz Károly kormányfő a lengyel kormány lapjának, a Rzeczpospolitának. A Grósz Károly fényképével illusztrált interjú a lap keddi számában jelent meg.

*

A Népköztársaság Elnöki Tanácsa dr. Molnár Endrét pénzügyőr vezérőrnaggyá, egyidejűleg a pénzügyminiszter a Vám- és Pénzügyőrség országos parancsnokává nevezte ki.

*

Mórocz Lajos altábornagy, honvédelmi minisztériumi államtitkár az új év alkalmából a Honvédelmi Minisztériumban fogadta a Budapesten akkreditált attasétestület tagjait. Az államtitkár újévi köszöntőjére az attasétestület nevében Ioan Todericiu ezredes, a Román Szocialista Köztársaság budapesti nagykövetségének katonai és légügyi attaséja válaszolt.

*

Az Elnöki Tanács az élelmiszer-gazdaságban végzett sok évtizedes eredményes munkássága elismeréseként, nyugállományba vonulása alkalmából Gyimesi Jánosnak, a Szeszipari Szolgáltató Közös Vállalat igazgatójának az Április Negyedike Érdemrendet; Bosznay Lászlónak, a MÉM szakoktatási és kutatási főosztálya osztályvezető-helyettesének, Kőrösi Lajosnak, az ERDÉRT Vállalat osztályvezetőjének, dr. Somody Dezsőnek, a MÉM igazgatási és jogügyi főosztálya helyettes vezetőjének és Sütő Nándornénak, a Szekszárdi Mezőgazdasági Kombinát osztályvezetőjének a Munka Érdemrend arany fokozatát adományozta.

Időjárás

Szerda estig többnyire erősen felhős, párás, helyenként tartósan ködös idő várható, elszórtan ködszitálással. Főként északon, északnyugaton kisebb eső, záporeső is előfordul. A délnyugati, nyugati szél időnként megélénkül. A legmagasabb nappali hőmérséklet általában 6 és 11 fok között, ködös vidékeken 5 fok körül alakul.

Kedd reggeli vízállások: Örtilos 24 cm, apadó, vízhő 3,4 fok; Drávaszabolcs 95 cm, áradó, vízhő 3,2 fok; Mohács 406 cm, apadó, vízhő 5,4 fok; Barcs 8 cm, változatlan, vízhő 4,5 fok.

●

— **Nysa mikrobuszt ad bérbe** a komlói Városi Művelődési Központ vállalatoknak, magánszemélyeknek, kollektíváknak gépkocsivezetővel együtt. A jármű 9 személyes.

— **Életveszélyes, törött villamosvezeték-oszlopot** cserélt ki újjal a DÉDÁSZ pécsi keleti kirendeltsége Pécsett, a Buzsáki utcában, ahol az oszlop kidőléssel fenyegetett.

Kocsiátvételi sorszámok

Trabant Lim. Hycomat Bp.	1 119
Trabant Combi Hycomat Bp.	321
Trabant Lim. Spec. Bp.	10 902
Debrecen	9 548
Győr	9 366
Trabant Combi Bp.	3 213
Debrecen	2 800
Győr	2 159
Wartburg Standard Bp.	2 923
Debrecen	1 576
Győr	1 731
Wartburg Spec. Bp.	3 880
Debrecen	3 190
Győr	3 118
Wartburg Spec. tt. Bp.	11 050
Wartburg Tourist Bp.	2 380
Debrecen	1 883
Győr	1 022
Skoda 105 S Bp.	11 875
Debrecen	8 956
Győr	8 956
Skoda 120 L Bp.	27 751
Debrecen	15 539
Győr	18 440
Lada 1200 Bp.	47 647
Debrecen	34 141
Győr	16 860
Lada 1300 S Bp.	22 307
Debrecen	16 901
Győr	8 809
Lada Szamara Bp.	1 041
Debrecen	296
Győr	242
Lada 1500 Bp.	15 676
Debrecen	11 991
Győr	5 444
Lada Combi Bp.	723
Debrecen	6 214
Győr	447
Moszkvics Bp.	520
Debrecen	293
Polski Fiat 126 P Bp.	2 168
Debrecen	1 713
Győr	2 421
FSO (Polski Fiat) 1500 –	7 153
Dacia Lim. Bp.	9 691
Debrecen	8 796
Győr	5 855
Dacia Combi Bp.	2 605
Debrecen	2 845
Győr	2 359
Dacia TLX Bp.	2 228
Debrecen	2 705
Győr	1 691
Zastava Bp.	18 766
Volga Lim. –	1 297
Volga Combi –	1 113

●

Nyereménybetétkönyv-sorsolás

Az Országos Takarékpénztár január 5-én Budapesten tartotta a nyereménybetétkönyvek 1987. negyedik negyedévi sorsolását. Mindazok az 1987. december 29-ig váltott és a sorsolás napján forgalomban volt nyereménybetétkönyvek, amelyek sorszámának utolsó három szemjegye (számvégződése) megegyezik az alább felsorolt számokkal, az 1987. negyedik negyedévi átlagbetétjüknek a számok mellett feltüntetett százalékát nyerték.

számvégződés	nyereménypercentszázalék
025	25
094	50
168	50
187	25
218	25
228	25
252	25
275	100
280	25
293	50
320	25
444	25
454	25
500	25
509	25
520	50
527	25
552	50
555	25
658	25
711	25
804	25
814	25
817	25
937	100
960	25
974	25
987	250

A nyereményösszeget a betétkönyvet kiállító takarékpénztári fiók, takarékszövetkezet vagy postahivatal január 18-tól fizeti ki.

A PÉCSI AUTÓJAVÍTÓ KISSZÖVETKEZET

pályázatot hirdet

szövetkezeti elnök

tisztség betöltésére.

FELTÉTELEK:
— egyetemi vagy főiskolai végzettség,
— legalább 5 éves vezetői gyakorlat,
— politikai és erkölcsi feddhetetlenség.

A tisztség betöltése választással ötévi időtartamra történik.
Feladatát képezi a 100 fős kisszövetkezet autójavítási és korrózióvédelmi tevékenységének irányítása.
Pályázni részletes, szakmai tevékenységet is bemutató önéletrajzzal lehet.

A pályázatot 7630 Pécs, Diósi u. 49. sz. alá kell beküldeni, legkésőbb 1988. január 20-ig.
Felvilágosítás a 11-871-es telefonon, a szövetkezet főkönyvelőjénél.

Új lehetőségek Rácvárosban



Szakkörtagok a kamerával ismerkednek

Filmkamera a Soros Alapítványtól

Az iskolai szakkör nemcsak fényképezni tanít

A hatvanas évek elején alapította *Solti Gyula* a Mecsekalji Általános Iskola fotószakkörét. A kor technikájának megfelelően 2x8-as filmekkel, ragasztásos vágóapparátussal bíbelődtek, s lényegében ez a filmtörténeti ősállapot uralkodott akkor is, amikor 1974-ben *Katits Kálmán* – az iskola jelenlegi igazgatója – átvette a szakkör vezetését.

De honnan is lenne egy peremkerületi iskolának pénze arra, hogy korszerű fotólaboratóriumot építsen, s berendezze mindazokkal a készülékekkel, amelyek a fotós és filmes technika élvonalába tartoznak? A labort – baráti alapon – még csak fölszerelték az 508-as Szakmunkásképző Intézet tanulói a legszükségesebbel, a vízvezetékkel, de a fotós technika megújítására még sokáig várni kellett.

Amikor már nálunk is javában tombolt a videóőrület – elsősorban a tehetősebb magánháztartásokban, persze – Katits Kálmán is tett némi bizonytalan kísérletet arra, hogy videóberendezést szerezzen az iskolának. A Soros Alapítványt pályázta meg, de a csaknem félmilliós kérést elutasították. Nem utasították el viszont a jóval szerényebb összegre, harminchatezer forintra szóló kérelmet, így az alapítvány jóvoltából néhány hete korszerű kisfilmes kamerához és vetítőhöz jutottak.

Eddig csupán Katits Kálmán fesztiváldíjas filmjeiben és az iskolai rendezvényekről szóló „filmriportokban" gyönyörködhettek a gyerekek – a legnagyobb gyönyörűséget persze a saját moziszereplésükben lelve – most újabb lehetőség nyílik a filmes nyelv megtanulására. A diákok túlnyomó többsége olyan családokban nevelkedik, ahol a szülők képzettsége folytán aligha várható a vizuális kultúra fejlesztése. Az iskola, s ezen belül a szakkör felelőssége tehát az átlagosnál is nagyobb. Más kérdés, hogy a filmek magas ára szinte irreálissá teszi a legnemesebb törekvéseket. Egy tekercs háromperces hangos film ára csaknem ötszáz forint, vagyis csaknem fele annyi, mint egy *háromórás* videótekercsé. A végső megoldás tehát mégis csak a videóberendezés lesz, ha fájdalmas is, hogy az amatőrfilm anyagi okokból vissza kell hogy szoruljon egy sokak által primitívebbnek tartott új médiával szemben.

H. J.

Változások a körzeti televízió műsorsugárzásában

Szerdán: Pannon Krónika és hírek német nyelven
Pénteken: hírek szerbhorvátul

Az idei évben is hetente jelentkezik a Pannon Krónika, az MTV Pécsi Stúdiójának magazinműsora. A surgázás idejében azonban változás történt: akik tehát a jövőben is rendszeresen szeretnék látni a Baranya, Somogy, Tolna és Zala megyékben történteket, valamint a hírek mögötti események összefoglalóját, azok szerdánként a 2-es programon találkozhatnak ezzel a műsorral. Sajnos a korábban már megszokott 18 órai kezdést a jövőben rendszeresen nem tudjuk garantálni. Sport- és más események, színházi közvetítések, továbbá előre nem látható műsorváltozások miatt a sugárzás pontos idejéről a Rádió- és Televízióújságból vagy a napilapokból értesülhetnek.

A Pécsett készülő szerbhorvát és német nyelvű nemzetiségi műsorok adásidejében is változások lesznek az új évben. A havi magazinműsorok 10 perccel hosszabbak, tehát 30 percesek lesznek, és csütörtökönként jelentkeznek a 2-es programon. Az ismétlésre szombaton délelőtt az 1-es programon kerül sor.

A Magyar Televízió újdonsága lesz 1988-ban a stúdiónk által készített nemzetiségi hírszolgáltatás. A német nyelvű híreket minden szerdán, a szerbhorvát nyelvű információkat pedig péntekenként láthatják, hallhatják a televízió 2-es csatornáján, délután.

Az idei év első Pannon Krónikája, amely már az új sugárzási rend szerint szerdán jelentkezik, ezúttal 16.55-kor kerül a képernyőre. Némi ízelítő a műsorból: a négy megyére szóló filmbeszámolók után Piti Zoltán, Pécs Város Tanácsának elnöke ad tájékoztatót a megyeszékhely 1988. évi terveiről, valamint az idén megvalósuló újdonságokról.

Különböző erőforrásokból több mint egymilliárdot költ a Bólyi Állami Gazdaság a nagy haszonnal kecsegtető szójaprogramra – adják hírül a gazdaság vezetői.

Számos kaposvári és szekszárdi nézőnek lesz jó hír, hogy a két megyeszékhelyen rövidesen elkészülnek a műveseállomások. És még valami: impotenciaműtéteket végeznek Pécsett.

Sokan nagy környezetszennyezőként tartják számon a MÁV-ot, sőt a Kapos vizének romlásáért is felelőssé teszik. Helyzetkép a környezetvédelemről.

Közkívánatra ismét vendégünk a „paradicsomos ember" – akitől csaknem kétezer levélíró kapott paradicsommagot.

Kulturális összeállításunkban megkérdeztük: mit ér a magyar diploma külföldön, s mely felsőfokú intézmények oklevelét fogadják el.

Műsorunk végén annak járunk utána, miként keletkezik és kel szárnyra a rémhír. Elterjedt, s ennek már a Dunántúli Napló is nyomába eredt, hogy élve temettek el egy kisszentmártoni fiatalasszonyt.

Az iméntiek, valamint más érdekességek, információk megtekintésére hívja önöket a Pannon Krónika műsorkészítő stábja és szerkesztő-műsorvezetője: **Füzes János**

Az óvoda nem közösségi célt szolgál?



A pécsi Nagy Jenő utcai óvoda homlokzata Fotó: Proksza László

Felújított pécsi óvoda – hibákkal

Kellemes, halvány rozsdabarna színű, tetszetős homlokzat fogadja pár hónapja a Nagy Jenő utcai, egykor Stokk házként ismert, 18. sz.-i, barokk stílusú épület előtt sétálókat. Az udvarba lépve és az itt működő óvoda emeleti foglalkoztatóiban, mosdóiban azonban meglepő dolgokat tapasztalhat az éberebb szemlélő.

Az Országos Műemléki Felügyelőség pécsi kirendeltségének munkatársai – a kivitelezők – szerint októberben átadott épület – áprilisra ígérték – emeleti foglalkoztatóiban, a szekrényekkel eltakart helyeken potyog a vakolat, a menynyezeten lyukak tátonganak. Az egyik terem parkettája foltos – feltehetően festékektől –, a mosdók újnak nevezett padlócsempéi legalább tíz éve lerakott csempék látszatát keltik. És akkor még nem is beszéltünk a legnagyobb gondról: az új homlokzat hajszálrepedéseiről.

A kivitelezők szerint ezek a repedések akkor keletkeztek, amikor az épület utólagos vegyi szigetelését úgy oldották meg, hogy kb. 1 m magasságban lyukakat fúrtak az épületen, s azokba fecskendezték a víztaszító anyagot.

– A téglaépületeknél már kipróbáltuk ezt a nem túl régi technológiát – mondta Verhás Ferenc, a Baranya Megyei Műemléki Felügyelőség művezetője. – Kőház úgy látszik nem bírja. Most nem tudunk mást tenni, várjuk az ÉMI szakértői véleményét – október óta –, és azt, hogy a repedések megálljanak. Annak ugyanis nem látjuk értelmét, hogy egyegyet repedést betömjünk, s utána, ha tovább repedezik a fal, megint kivonuljunk.

Az óvodai gondnokság és az óvoda dolgozói szerint azért mégiscsak lenne értelme a javításnak, hiszen, ha télen az esővíz ezekbe a repedésekbe befolyik, ott megfagy és szétfeszíti a vakolatot, még nagyobb gondokat is okozhat. Mindenesetre, ha a kivitelezők helyenként nem 10–12 cm vastagon vitték volna fel a homlokzatra a hőstopp vakolatot – az épület göröngyei miatt – talán nem keletkeztek volna repedések. És ha repedés nem lett volna, valóban megtörtént volna az az állítólagos októberi műszaki átvétel is, amelyen a gondnokság éppen a hibák miatt nem írta alá az átvételi jegyzőkönyvet.

Az óvoda két csoportja mindenesetre most már a második évet tölti idegen helyen, hiszen az épület földszintjének az óvodához tartozó részét – másik része a városi könyvtár raktára – már nem tudja rendbe hozatni, az amúgy is nagy anyagi áldozatot – hatmillió forint – vállaló óvodai gondnokság. A kért támogatást a városi tanács és az Országos Műemléki Felügyelőség is elutasította. Ez utóbbi a következőkkel: „Nem közösségi célt szolgál az épület. Ha múzeumnak vagy szállodának adna otthont támogatnánk, de így, hogy csak óvoda van ott, nem" . . .

Hámori A.

A megyei adó-felügyelőség tájékoztatása

A Baranya Megyei Adófelügyelőség tájékoztatásul közli, hogy a kisiparosok, kiskereskedők és egyéb általános jövedelemadót fizető magánszemélyek kézhez kapták az 1987. évről adandó jövedelem- és forgalmi adóbevallási nyomtatványt.

Adóbevallást kell benyújtani mindazoknak, akik 1987. évben elért adóköteles jövedelmük után: kivetés útján adóznak, továbbá az önadózóknak, és az átalányadót fizetőknek, ha a megállapított bevételi sáv felső határát átlépték.

Adóbevallást kell benyújtani akkor is, ha a magánszemélynek kizárólag forgalmi adó fizetési kötelezettsége van.

Az adóbevallást a kiküldött nyomtatványon kell megtenni és az Adófelügyelőség (Pécs, Rákóczi út 54–56. Pf.: 299.) címére legkésőbb *1988. január 15-ig* eljuttatni.

Felhívjuk a figyelmét azon adóalanyoknak, akik bármilyen okból (megváltozott lakcím, be nem jelentett tevékenység stb.) nem kaptak bevallási nyomtatványt, azt személyesen átvehetik az Adófelügyelőség ügyfélszolgálati irodájában (Pécs, Móricz Zsigmond u. 3. szám).

Az önadózóknak az adóbevallással egyidőben – legkésőbb január 31-ig arról is gondoskodniuk kell, hogy az 1987. év esedékes adója teljes egészében befizetésre kerüljön.

Azon adózóknak, akik 1987. évben az általános jövedelemadót átalányban fizették, az adóbevallás adási kötelezettségtől függetlenül január 15-ig nyilatkozniuk kell arról, hogy az 1988. évben fizetendő átalányösszeget a vállalkozói adó vagy a magánszemélyek jövedelemadójának előlegeként vegye figyelembe az adóhatóság.

Az adófizetést illetően felhívjuk a figyelmet arra, hogy az 1987. évre esedékes adókat változatlanul az eddig alkalmazott adószámlákra kell befizetni. Az 1988. január 1-jétől esedékes vállalkozói adót, magánszemélyek jövedelemadóját, általános forgalmiadót és honvédelmi hozzájárulást, valamint ezekre teljesítendő adóelőleget az Adó- és Pénzügyi Ellenőrzési Hivatal Adóelszámolási Irodájához kell befizetni. A befizetésnél a vállalkozóknak a vállalkozói adószámukat, egyéb magánszemélyeknek a személyi számukat fel kell tüntetni.

Az Adófelügyelőség ügyfélszolgálati irodája készségesen áll az érdeklődők rendelkezésére akár az adóbevallással, akár az adófizetéssel kapcsolatban.

Baranya Megyei Adófelügyelőség

Még egyszer az év végi kenyérellátásról!

A sütőipar és a kereskedelem nem követett el hibát

Zavar volt szilveszter napján a kenyérellátásban, sok vásárló egyik üzletből a másikba rohant, hogy megvegye az ünnepre valót. A gond okáról *Szabó Nándortól*, Pécs Megyei Város Tanácsának elnökhelyettesétől és *Balaskó Istvánnétól*, a Baranya Megyei Tanács kereskedelmi osztályának vezetőjétől kértünk tájékoztatást.

December 31-én az élelmiszerüzletek, ABC áruházak estig tartottak nyitva. Bár a hírközlő szerveken keresztül, valamint a boltok bejárati ajtóin tájékoztatták a lakosságot arról, hogy január 2-án és 3-án lesznek nyitva tartó boltok – Pécsett például másodikán negyven üzlet várta a vásárlókat –, s a leltározást végző egységekben is árusítanak tejet és kenyeret, a vásárlók zöme szilveszterkor akarta beszerezni a családok háromnapos kenyérszükségletét. Január 3-án ugyancsak több üzlet kinyitott – Pécsett húsz helyen –, de a vendéglátóegységekben is árultak kenyeret, tejet.

Lévén, hogy a kereskedelem mindenütt csupán egy napot tartott zárva – január elsején –, ezért az előkészületek során úgy számoltak, hogy a szabad szombati, vasárnapi kenyérfogyasztást veszik alapul, s ezt húsz százalékkal megnövelik; így Pécsett összesen 710 mázsa kenyér értékesítését tervezték. Ezenkívül 88 mázsa kenyérjellegű pékárut – például zsúrkenyér – rendelt a kereskedelem, melyből máskor 30 mázsa fogy. December 31-én a reggeli órákban kiderült, hogy a lakosság igénye ezt lényegesen meghaladja, mert több napra vásárolnak. Azonnal intézkedtek a Pécsi Sütőipari Vállalat és a Baranya Megyei Sütőipari Vállalat felé, a két cég a pótlólag megrendelt kenyeret lesütötte, így a boltok Pécsett még 163 mázsa, a megyében 170 mázsa kenyeret kaptak zárásig. Tehát estig elegendő kenyér került az üzletekbe, de előfordult, hogy egy-két órát várniuk kellett a vásárlóknak a pótszállítás megérkezéséig, ami türelmetlenséget váltott ki.

Balaskó Istvánné úgy fogalmazott, hogy a kenyérellátás zavarát a több napra való elővásárlás és a kereskedelem egynapi zárva tartására történő felkészülése közti ellentmondás okozta. A lakosságot több napra elegendő kenyér vásárlására ösztönözték, ugyanis kenyérből nem volt előszállítás, az üzletek friss kenyeret kínáltak. Ennek „eredménye" lett, hogy január másodikán és harmadikán elenyésző volt a kenyérvásárlás, a Baranya Megyei Élelmiszer-kereskedelmi Vállalat üzleteiben például 100 mázsa maradt meg.

A kenyérellátás zavarának tegnapi vizsgálatakor – a végleges értékelésre január 13-án kerül sor – megállapították, hogy a sütőipar és kereskedelem nem követett el hibát, az együttműködés a kritikus napon nagyon jó volt, a pótlólag megrendelt kenyér mindenhova eljutott. A kereskedelem irányítói viszont levonták azt a következtetést, hogy a lakosság tájékoztatását a jövőben a mostaninál gondosabban, pontosabban és célirányosabban szükséges megoldaniuk, a kenyérellátást pedig – főleg a több napos ünnepeken – a vásárlók szabadidejéhez kell igazítani.

R. N.

Információk

Jogi tanácsadó

Szerkesztőségünkben ma, szerdán délután 5-től 6 óráig ingyenes jogi tanácsadás lesz. Cím: Pécs, Hunyadi út 11.

◆

Közlemények

Bűnmegelőzési Tanácsadó Szolgálat Pécs, Németh L. u. 16. Telefon: 41-563. Ugyfélszolgálatot tart: szerdán és pénteken 17–19 óráig.

✲

Beiratkozás lesz (20 éves kortól felnőttek részére) a Dolgozók Általános Iskolájába (Pécs, Székely B. u. 19.) 1988. január 11-én, 12-én, 13-án délután 2-től 5 óráig. A beiratkozáshoz az utolsó végzettséget igazoló bizonyítvány és személyi igazolvány szükséges.

✲

Szép, okos, gondozott ir szettert talált Jánosi László Pécs belvárosában. Szívesen befogadnák a két év körüli him kutyát, de már van egy ir szetterük. Az elveszett eb gazdája a pécsi Kiss Ernő u. 7. sz. alatt érdeklődhet, vagy a 19-512-es telefonszámon jelentkezhet.

✲

A Baranya Megyei Könyvtár Zenemű- és Hangtár nyitva tartása megváltozott. Hétfőn, kedden és csütörtökön 13–19 óráig, pénteken 8–16 óráig látogatható a zenei gyűjtemény.

✲

A Hungária Biztosító tájékoztatja cascós ügyfeleit, hogy a számítógépes adatfeldolgozás hibája miatt az 1988. évi csekkeket előreláthatóan január második felében kapják kézhez. Illetőleg a díjbeszedők ebben az időszakban keresik fel őket.

✲

A Komló Városi Művelődési Központ 1988. februárjában dokumentumbemutatót rendez a Munka és művelődés mozgalom 10. évfordulójára. Kérik mindazon brigádokat, vagy volt régi brigádtagokat, akiknek dokumentumanyag, pl. fotó, levél, oklevél, díj stb. áll rendelkezésükre, hogy január 15-ig küldjék el a Május 1. Művelődési Házba.

✲

Aerobic klubot szervez Farkasné Gulyás Katalin, a Baranya Megyei Fényszöv dolgozója. Eddig már félszázan jelentkeztek. Most keresik a foglalkozások helyiségét, amit szeretnének kibérelni.

A mozgássérültek Pécsi Lendület Sportegyesületének új telefonszáma 32-310. A régi 41-016 volt.

✲

A Megyei KISZÖV, a Mischinger Irodagéptechnikai Szerviz, valamint a Precizió gmk gépírást oktató tanfolyamokat szervez Pécsett, a KISZÖV Művelődési Házban 3 hónapos időtartamra, két turnusban. Kezdés január 15-én, majd 18-án fél ötkor.

✲

Közületektől, magánkereskedőktől, kisiparosoktól hirdetéseket vesz fel, melyeket a műsorfüzetben tesz közzé a komlói Városi Művelődési Központ. Telefon: 82-042.

◆

Rendezvények

Ritmikus gyermektorna van a Magyar Néphadsereg pécsi Helyőrségi Klubjában minden hétfőn és szerdán 18.30-tól. Vezeti: Lévainé D. Piroska. Ugyanitt ovistornát is szerveznek ugyanezeken a napokon, de 17 órától.

✲

Január 8-án 19 órakor a Mecsekfalui Klubkönyvtárban Selényi István amatőr festő kiállítása nyílik.

✲

A pécsi Nevelők Házában az Alkotó Pedagógusok Képzőművészeti Köre szerdánként 15 órától felváltva tartja foglalkozásait a pécsi Grafikai Műhelyben és a Belvárosi Iskolában.

✲

A mohácsi Kanizsai Dorottya Múzeumban A mohácsi csata története állandó kiállítás nyitva hétfő kivételével naponta 10–17 óráig.

✲

A Pécsi Galamb- és Kisállattenyésztők Egyesülete január 8-án, 9-én, 10-én nemzetközi galamb- és kisállatkiállítást rendez a pécsi vásárcsarnokban jugoszláv, román egyesületek részvételével.

✲

Mecsek Kupa huszonötödször. Immár 25. alkalommal kerül megrendezésre a legnagyobb és legrangosabb vidéki bridzs egyesület, a Pécsi Vasutas Művelődési Ház bridzs szakosztálya által a Mecsek Kupa bridzsverseny. A jubileumi versenyt dr. Weimper József, a Mecsekvidéki Vendéglátóipari Vállalat vezérigazgatója nyitja meg január 7-én 17.30-kor. A verseny színhelye négy napon keresztül az Eszék étterem lesz.

Egészségügyi szolgálat

KÓRHÁZI FELVÉTELES ÜGYELETEK

Mindennapos felvételi ügyeletek gyermek belbetegek részére, Pécs város: POTE Gyermekklinika. Szigetvár város és járás, a pécsi és a volt sellyei járás: Megyei Gyermekkórház. Gyermeksebészeti, kórházi felvételt igénylő gyermekfülészeti betegek, égett és forrázott gyermekek részére páratlan napokon: POTE Gyermekklinika, páros napokon: Megyei Gyermekkórház, Pécs és a megye egész területéről.

Felnőtt belgyógyászat: I. kerület: II. sz. Belgyógyászati Klinika. II. kerület: Megyei Kórház (belgyógyászat). III. kerület: I. sz. Belgyógyászati Klinika. Sebészet, baleseti segészet: Megyei Kórház. Égési sérülések: Honvéd Kórház. Koponya- és agysérülések: Idegsebészet. Pécs város és a csatolt községek ideg- és elmebetegei részére: POTE Ideg- és Elmeklinika. Semészeti betegek: POTE Szemészeti Klinika. Felnőtt fül-orr-gégészet: POTE Fül-Orr-Gégeklinika.

ÉJSZAKAI KÖRZETI ORVOSI ÜGYELET

Pécs város felnőtt lakossága részére egy helyen, a Lánc utcai rendelőintézet földszinti ügyeleti helyiségeiben minden este 7 órától másnap reggel 7 óráig. Telefon: 14-347.

Lvov-Kertváros felnőtt lakosságának minden éjszaka este 7 órától másnap reggel 7 óráig a járóbetegek részére a Testvérvárosok terei körzeti rendelőben orvosi ellátást biztosítunk. A kertvárosi hívásokat továbbra is a Lánc utcai rendelőintézetben kell bejelenteni. Telefon: 14-347.

Fogászati ügyelet minden este 7 órától másnap reggel 7 óráig a Lánc utcai rendelőintézet földszinti ügyeleti helyiségeiben – gyermekek részére is.

Gyermeklakosság részére: a Gyermekklinikán, Pécs, József A. u. 7. (bejárat a Bajnok u. felől), este 7 órától másnap reggel 7 óráig. Telefon: 10-938.

ÉJSZAKAI ÜGYELETES GYÓGYSZERTÁRAK

Pécs, Kossuth L. u. 81. 10/8. sz. gyógyszertár, Pécs, Bajcsy-Zs. u. 23. 10/14. sz. gyógyszertár.

SOS-ÉLET telefonszolgálat díjmentesen hívható a 12-390-es számon, este 7 órától másnap reggel 7 óráig.

Nyugdíjas telefonszolgálat szombat, vasárnap kivételével mindennap 17–19 óráig hívható a 41-907-es telefonszámon.

Ifjúsági telefonszolgálat telefonszáma: 24-550. Hívható: 17-től 21 óráig.

A BARANYA MEGYEI TANÁCS GYÓGYSZERTÁRI KÖZPONTJA
(Pécs, Ürögi fasor 2/A.)

felvételt hirdet

az alábbi munkakörökbe:

- árszakértő (főfoglalkozásban, előadói munkakörben),
- munkaügyi előadó
- bérelszámoló.

JELENTKEZÉS: személyesen vagy levélben a Baranya Megyei Tanács Gyógyszertári Központja igazgatójánál.

Gyümölcstermesztés — korszerűen

A húsvéti rozmaring

Egy régi magyar fajta védelmére

Nem vitatom: ha a régi fajtákat összevetjük a mai általánosan termelésben lévő fajtákkal, legtöbb esetben az új fajta kerül ki győztesen! De nem volna szabad, hogy ezért minden, ami régi elfelejtődjön. Örvendetes, hogy felerősödnek a régi értékek megőrzésének igénye kultúránk szinte minden területén. Így a gyümölcskultúrában is.

Részese lehet ennek a kiskerttulajdonos is a régi, de értékes fajták megmentésével úgy, hogy a választék bővítése érdekében termeli azokat, részint pedig úgy is, hogy felfedezve a még élő fajta egyedét, abból szaporítóanyagot küld a génbank szerepét betöltő vállalatnak.

Azoknak, akik vállalják a termelést, ajánlom figyelmébe a már-már elfelejtődő régi magyar almafajtát: a húsvéti rozmaringot.

Sok jó tulajdonsága van; elsőnek azt említem, hogy szükebb hazánkban, Pécs környékén, Baranyában is eredményesen termelhető, mert kevésbé igényes a termőhelyre mint mai divatos társai, így a mi szárazabb, melegebb területeinken is jól díszlik. A kiskerttulajdonosnak tudnia kell, hogy erőteljes növekedésű, az M IV. alanyon is jól fejlődik, a kert méretei miatt is ezen az alanyon ültessük, így is meglehetősen nagy lesz a koronája. Ehhez megfelelően állapítjuk meg helyét kertünkben. Gyümölcseit a hosszabb termőrészeken hozza, ezért ne metsszük vissza rendszeresen, inkább csak ritkítómetszésben részesítsük. Termése enyhén megnyúlt, középnagy méretű, zöldessárga színű, a napos oldalon piros bemosódással, néha néhány rozsdaszemölccsel. A gyümölcs húsa zöldesfehér, savanykás ízű, kemény és lédús. Roppanva hasad. Héja vastag, erős, ezért jól viseli a válogatást, szállítást, tárolást. Kívülről vastag viaszréteggel borított a héja, ez a válogatást nehezíti ugyan, mert a szennyeződés könnyen rátapad, viszont előnyös a tárolás szempontjából. Szüreti ideje október eleje-közepe. Egyszerű körülmények között is nagy biztonsággal tárolható, sokszor júniusig. Hajlamos a szakaszos termésre, hosszú életű a fa, de későn fordul termőre. Betegségeknek meglehetősen ellenálló fajta, bár csapadékos időjárásban a fuzikládium megtámadja. A diabetikusan étkezőknek kifejezetten ajánlható, mert gyümölcse kevés cukrot tartalmaz.

A régi fajták megmentésének másik módjáról: kérem a kiskerttulajdonosokat, ha valahol felfedeznek olyan gyümölcsfa-egyedet, ami értékes tulajdonságokkal rendelkezik (pl. jó fagytűrő képesség, kiváló íz, nagyméretű gyümölcs, jó megporzó képesség stb.), egy rövid leírással értesítsék dr. Apostol Jánost, aki hazánkban a gyümölcsfajták begyűjtésével, megmentésével foglalkozik. Ha a fellelt fajtával még nem rendelkeznek, a leírás alapján vagy megkeresi önöket, vagy szaporítóanyagot fog kérni. Cím: Gyümölcs- és Dísznövénytermesztési Fejlesztő Vállalat, 1775 Budapest, Pf.: 108., XXII. ker., Park u. 2.

Buzássy Lajos



Mezőgazdasági eszközök a Baranyaker Kun Béla téri vasboltjában

Szerszámélezés, -karbantartás

A tél a kerti szerszámok karbantartásának, javításának ideje.

A metszőolló a kertész egyik legfontosabb munkaeszköze. Az életlen, rosszul záródó ollóval a munka is nehezebb, de az ilyen szerszám roncsol is, vagyis megnöveli a sebfelületet. A roncsolt seb nehezebben gyógyul, és inkább ki van téve a betegségek fertőzésének. Különösen veszélyes következményekkel járhat a roncsolás az amúgy is érzékeny csonthéjasok esetében. Ilyenek: a cseresznye, a meggy, a kajszi- és az őszibarack.

A rosszul záródó, úgynevezett nyílós olló vágó- és támasztópengéje között rés van. Ha az összezárt metszőollót a fény felé tartjuk, meggyőződhetünk a rés méretéről és alakjáról. A csapot rögzítő csavaranya meghúzásával a rés gyakran megszüntethető. De ha a rossz záródást a támasztóél elhajlása okozza, ezen csak úgy segíthetünk, hogy a támasztóél behajló, csúcsi részét egyenesre köszörüljük. (Az olló egyébként a szakszerűtlen használat miatt deformálódik el, rendszerint akkor, ha túlságosan vastag vagy elszáradt ágvégeket akarunk vele eltávolítani.)

Az életlen olló fenését a durva fenőkővel kezdjük, amelyet élezés közben gyakran nedvesítsünk. Fontos tudni, hogy a vágóélnek csak a domború oldala fenhető! A szétszedett olló vágópengéjét rögzítsük az asztalon, és a követ körkörösen mozgatva lassan haladjunk a penge tövétől az él felé. Ha túlságosan tompa az ollónk, a durva fenés idejét óvatos köszörüléssel lerövidíthetjük.

A vágóél a finomkővel kapja meg végső formáját. Ezt azonban már soha ne végezzük köszörűvel, mert ennek az a veszélye, hogy túlságosan elvékonyodik az él, és kicsorbul az olló.

A gépi köszörülés szakértelmet és fokozott figyelmet igényel. Alkalmankint tíz-tizenöt másodpercnél tovább ne hagyjuk a kövön a szerszámot, mert túlhevülés következtében anyaga kilágyul, tönkremegy.

A jól illeszkedő, éles metszőollót papír bevágásával ellenőrizhetjük. Ha a vágás nyomán gyűrődés nélkül hasad a papír, akkor jó az ollónk. A fenés után száraz ronggyal töröljük meg, majd olajozzuk a szerszámot. Minden fémes alkotórészt még összeszerelés előtt kenjünk át savmentes, finom műszerolajjal.

A szemző- és oltókést a tavaszi és a nyári szaporítási munkák során használjuk. A szemzőkésre jellemző, hogy vágóéle nem egyenes, a penge töve recézett, csúcsán pedig úgynevezett tűrőt képeztek ki. Ez a késtípus – élkiképzése folytán – csak egyik oldalról, a körömágy felől fenhető. Az oltókés vágóéle ellenben egyenes, a penge hosszabb, tűrő nélküli, és a töve nem recézett. Az oltókés mindkét oldalról fenhető.

A kések fenését is a durva kővel kezdjük. A metszőolló élezésével ellentétben azonban most a pengét mozgassuk az óramutató járásával megegyező irányba körkörösen a kövön, amelyet az asztalon rögzítünk. A durva él kialakítása után következhet a finom kő. Az él végső finomítására a fenőszíj szolgál. Nagyon fontos, hogy a szíjon, amelyen mindkét késtípus mindkét oldalát fenjük, a fordítást a kés fokán végezzük.

A jó kés jellemzője, hogy borotvaéles. Az élezés egyenetlenségéről úgy győződhetünk meg, hogy a penge élét a fény felé tartjuk. Ahol az él láthatatlan, az élezettség is jó, viszont ahol a fény megtörik, azt a pengerészt még tovább kell fennünk. Az éles kés pengéjét is töröljük le, majd kenjük át savmentes, finom olajjal.

A fűrészek fogait háromszög keresztmetszetű reszelővel élezzük, előbb a durvább, majd a finomabb típussal. Miután az élezendő felület igen keskeny, ügyeljünk arra, hogy a reszelő ne billegjen a mozgás során, és teljes érintkező felületével rásimuljon a fogak éllapjára.

Az ásó, a kapa és a lapát élezésének legegyszerűbb és legjobb módszere, ha a gyárilag nem élezett eszközök vágóélét reszeléssel alakítjuk ki. A satuba fogott szerszámfejet először a durvább (négyszázas vagy ötszázas) lapos reszelővel munkáljuk meg úgy, hogy minél szélesebb sávban, egyenletesen vékonyodjon el a szél. Az él végső formáját a finomabb reszelővel adjuk meg, ügyelve arra, hogy a vágófelület mindenütt éles legyen.

A földművelő kerti szerszámok élezésére a gépi köszörülés is alkalmas élezési mód. Annál is inkább, mert kevésbé munkaigényes. Azonban a gépi köszörüléskor is ügyeljünk, hogy az élkialakítás legalább két fokozatban történjen. Először a durvább, majd a finomabb követ tegyük a gépre, ügyelve arra, hogy a fém túl ne hevüljön.

Valló László

A bogádi tsz tervei

Újabb kiskertek

A nagyüzemileg gazdaságtalanul művelhető területeket a mezőgazdasági üzemek az utóbbi években bérbe adják. A kisparcellákon a városban élő emberek megtermelhetik éves zöldségszükségletüket. Pécsett és környékén már több helyen kialakítottak kiskerteket. Ezeknek nagy a szerepük az önellátásban, a zöldségkereskedelemben is, ugyanis többen is értékesítik a felesleget. Mindez nemcsak hasznos, hanem egészséges kikapcsolódási lehetőség is.

Szigetvár felé vezető úton, Pécs határában, a Zsebe-dombon alakítottak ki kiskerteket az évek óta gazdaságtalanul megművelt területen. Találhatók még ilyen zártkertek a lőtéri domboknál, Keszünél és Pellérdnél is. Ezek sorát szaporítja majd a bogádi termelőszövetkezet is. A somogyi Muromtetőn található negyvenhektárnyi nagyüzemi művelésre gazdaságosan alkalmatlan területet kívánják bérbe adni, amint a szükséges engedélyeket megkapták a földhivataltól és a Baranya Megyei Tanácstól.

Hosszúhetényben már kettőszázhetven kiskertet alakított ki a bogádi termelőszövetkezet. Ezt már többször is felajánlották művelésre a tsz-tagoknak. Pécsszabolcs mellett a Bródy Sándor utca és Tolbuhin út keleti oldalán, valamint a kötélpálya alatt elterülő negyvenhektárnyi szántó fekszik, amely gépekkel nehezen művelhető. Hat–hét hektárnyi rész csak a Tolbuhin utat megkerülve közelíthető meg a területet átszelő patak miatt. Az elképzelések szerint ezen a 40 hektáron alakítana ki a tsz újabb zártkerteket.

A kisüzemi művelés nagy előnye, hogy a talaj jobban megkapja a szükséges tápanyagokat, könnyebb öntözni. A többszöri vetés és palántázás miatt gyakrabban megforgatják a tulajdonosok a termőföldet is.

Sz. K.

LAKÁS-INGATLAN

Kétszobás, távfűtéses, házfelügyelői lakásomat elcserélném első emeletig, tanácsi, hasonló, komfortosra. Egy lépcsőház, téglaépület. Pollack M. u. 13., fszt. 4.

Hidason, Széchenyi 23-ban 3 szobás, kertes, új családi ház melléképülettel eladó. Azonnal beköltözhető.

350 000 Ft készpénzzel + OTP-átvállalással lakásmegoldást keresek. „Komfort" jeligére a Hunyadi úti hirdetőbe.

Kis szőlőt vennék, jó állapotút, a 36, 37, 38-as busz vonalán. Pécs, Zrínyi u. 17/2. Telefon: 32-160.

Elcserélném meszesi, kétszobás, komfortos lakásomat kisebbre. „Jó környezet" jeligére a Hunyadi úti hirdetőbe.

Elcserélném Laki István utcai, első emeleti, 2,5 szobás, összkomfortos, OTP-lakásunkat két kisebbre. „Dávid" jeligére a Hunyadi úti hirdetőbe.

Kertvárosi, 2,5 szobás OTP-lakást kevés OTP-vel elcseréljük kertvárosi, 2 szobás, tanácsi lakásra + 600 000 Ft-ot kérünk. „Kertváros, 16301" jeligére a Hunyadi úti hirdetőbe.

2 szobás családi ház eladó: Vasas II., Bethlen G. 65. Érdeklődni: Pécs, Meszes, Apafi u. 40.

Ujmecsekaljai, 2 szoba, összkomfortos lakás eladó. Cím: Pécs, Építők útja 2. B. épület, II. emelet 8. Érdeklődni: 18 óra után.

Eladó keszüi szőlőhegyen üres kert 335 □-öl. Érdeklődni: Kossuth L. u. 26. Nagy Gyula.

Albérleti szoba külön fürdőszobával, kizárólag 1 vagy 2 diák vagy diáklány részére kiadó. Telefon: 10-751, este 6–7 között.

Eladnám vagy elcserélném pécsi, kétszobás, szövetkezeti lakásért balatonmáriai nyaralómat. Érdeklődni: Pécs, Hunyadi út 46., esti órákban, Fánycsiéknál.

Kővágótöttösön, Dózsa Gy. u. 5. sz. alatti új családi házam eladnám vagy komlói, OTP, esetleg tanácsi lakásra cserélném. Kész, engedélyezett tervrajz a tető-tér-beépítésre vagy gazdálkodásra alkalmas területtel és 410 ezer OTP-átvállalással. Érdeklődni: a helyszínen, bármikor.

Elcserélnénk pécsi, kétszobás, összkomfortos, tanácsi lakásunkat háromszobás családi házra, tavaszi költözéssel. „Hosszúhetény, Vasas" jeligére a Hunyadi úti hirdetőbe.

Elcserélném Szigeti úti, kétszobás, összkomfortos, tanácsi lakásomat Szliven környéki garzonlakásra (értékkülönbözettel). „Garzon" jeligére a Hunyadi úti hirdetőbe.

Kertvárosi, 3 szobás, új OTP-öröklakást cserélnék budapesti vagy pécsi, 1,5–2 szobásra, esetleg eladom. Telefon: 80-319, este.

Háromszobás. összkomfortos lakás kertes családi házban eladó. Alagsor, nyárikonyha, pince, garázs van. Érdeklődni: este 5 óra után, Aknász u. 1/3. – (Gimnázium mellett.)

Eladó Nagyharsány, Kossuth 92. három szoba, összkomfortos, kertes családi ház, gazdasági épülettel. Telefon: 140.

Debreceni, 1 + 2 félszobás, központi fűtéses, 55 m²-es tanácsi lakásomat elcserélem pécsi kisebbre. Minden megoldás érdekel. 4029 Debrecen, Boka Károly út 5., IV/19. Demeter István.

Bajai, 2 szobás, összkomfortos, III. emeleti, tanácsi bérlakásomat (Sugovica közelében) elcserélném pécsi kettő vagy 1,5 szobás, összkomfortos, tanácsi bérlakásra. Minden megoldás érdekel. Érdeklődni lehet: Polyák Józsefné, Pécs, Janus P. u. 9., II. em.

Albérletközvetítés: – Pécs, Teréz u. 5. Telefon: 22-845. 8.00–17.00 óráig, munkanapokon.

Balatonnál, Szigligeten telket vagy régi típusú házat vennék. Minden megoldás érdekel. Telefon: reggel 8-tól délután 5 óráig 870-075 vagy 870-083 számon vagy „Szigligeti táj, 188784" jeligére a Felszabadulás téri hirdetőbe.

Gombatermesztésre alkalmas pince bérbeadó. Érdeklődni: Bor u. 9.

Siklóson, Csukma-dűlőben 700 □-öl termő lugasszőlő épülettel, teljes felszereléssel eladó vagy harkányi nyaralóért elcserélhető, értékegyeztetéssel. Érdeklődni: Siklós, Hajdu Imre u. 1/A. Kovács.

Kozármislenyben 600 □-öl szántó eladó (konyhakertnek alkalmas). Érdeklődni: Rákóczi út 30.

Kertvárosi, 2 szobás, V. emeleti, tanácsi lakásomat elcserélném 1½ szobásra, második emeletig. „Kertváros, 350106" jeligére a Sallai utcai hirdetőbe.

Kétszobás, összkomfortos családi házam, kerttel, gazdasági helyiséggel, elcserélném központi fűtéses lakásra. Szabadszentkirály, Hársfa út 11.

Királyegyházán, Felszabadulás u. 59. szám alatti, 3 szobás, összkomfortos, gazdálkodásra alkalmas családi ház, melléképületekkel, garázzsal, kerttel eladó vagy pécsi OTP-lakásra cserélhető. Érdeklődni: Pécs, Krisztina tér 3., II. em. 8. 17 óra után. Telefon: 23-181.

Badacsonyban 3 szoba, hallos, luxuskivitelű nyaraló 140 m² területen eladó. Telefon: 23-589. 17 órától vagy Bp. 664-429.

Kétszobás, gázkonvektoros, pécsi öröklakás eladó. „Mecsek-oldal, 350194" jeligére a Sallai utcai hirdetőbe.

Elcserélném Páfrány utcai, 46 m², kétszobás, összkomfortos, nyolcadik emeleti lakásomat kisebb gázfűtésesre. „Csendes helyre, 350191" jeligére a Sallai utcai hirdetőbe.

Uránvárosi, téglaépületben lévő, 1,5 szoba, összkomfortos, földszinti PIK-lakásomat elcserélném 2 szoba, étkezős, PIK-lakásra. „Kertváros kizárva, 350262" jeligére a Sallai utcai hirdetőbe.

Elcserélném 2 szoba, összkomfortos, uránvárosi, tanácsi lakásomat közeli falusi házért. „Sima csere, 350258" jeligére a Sallai utcai hirdetőbe.

Pécsújhegyen, a Szőcske utcában 300 □-öl szőlő, pici faházzal eladó. Irányár: 200 000 Ft kp. Érdeklődni: 41-439.

Orfű-Bánoson 314 □-ölön álló, komfortos nyaralónkat (+ melléképületek), teljes berendezéssel, felszereléssel elcserélnénk orfűi kisebbre, buszközelben. „Autósnak előnyös, 350006" jeligére a Sallai utcai hirdetőbe vagy telefonon: 28-695.

Véménd. Petőfi u. 53. számú ház eladó.

Elcserélném családi házamat másfél szobás, tanácsi lakásért, OTP-lakás is érdekel. Kövér-Daindol 73., du. 4 órától. (Csonka László)

Üres albérletet keresek vagy házimunkáért üres helyiséget kérek. „Hóvirág, 350250" jeligére a Sallai utcai hirdetőbe.

Eladó 2 × 1 szoba, konyhás házrész, azonnal beköltözhetően, olcsón. Érdeklődni: Bosnyák út 14. 4 óra után.

Pécs. Dózsa György úti, felújításra szoruló, kertes családi házamat elcserélném 2 szobás lakásra. Uránváros, Szliven környékére + kp. Érdeklődni lehet: Szebény, Kossuth u. 22. Enc József.

ADÁS-VÉTEL

Eladó 250 db fél éves vörös tojótyúk állomány. Szentlőrinc, Keresztesi út 33. Bekéné.

Eladó 3 db nagy tejhozamú tehén és egy kétéves üsző. Siklós-Máriagyűd, Arany J. u. 37.

2 db jól tejelő tehén januári elléssel eladó. Reális áron! Garé 11.

Faragott siklósi márvány, 35 m², eladó, ugyanitt, 7 éves 1500-as Lada eladó. Érdeklődni: egész nap, Kozármisleny, Kossuth L. u. 93.

1 éves, 4000 km-t futott, 250-es ETZ motorkerékpár extrákkal sürgősen eladó. Bánki Donát út 9/A. Visontai. Telefon: 20-792.

Sürgősen eladó California étkezőgarnitúra (román). Érdeklődni lehet: Kispiricsizma-dűlő 24-ben.

Törzskönyvezett skótjuhász kutyakölykök eladók. Pécs, Margit u. 20. Hősök tere.

Üzemen kívül levő automata és félautomata mosógépet vásárolunk. Telefon: 30-298.

Skótjuhász kölykök import szülőktől a „Bársonyszőrű" kennelből ismét kaphatók. Pécs, Rodostó u. 8.

Többszörösen kitűnő CAC-os, K. I. munkavizsgás rottweiler kan első választású kölyke eladó. Szőlő u. 46/1.

Eladó új, 600-as szalagfűrész. Pécs, Blaha Lujza 4.

F 8 12 K típusú gázkonvektor originál csomagolásban eladó. Érdeklődni: Siklós-Gyűd, Járó P. u. 26.

VÁÉV-BRAMAC, sötétbarna cserép, 160 db, eladó. Érdeklődni: hétköznap délelőtt. Telefon: 14-965.

Eladó kifogástalan, 210 l-es (fehér) boroshordó. Rácváros 48.

Jó állapotban lévő 353-as Wartburg, műszaki nélkül, olcsón eladó. Pécs, Május 1. u. 11. sz.

Új NSZK rokkantkocsi eladó. Pécs, Hóvirág út 4.

7 hónapos vemhes tehén eladó. 7735 Hímesháza, Kossuth Lajos út 20. Biró László.

Működőképes harmóniumot vennék. Tamási János, Szekszárd, Wosinszky lakótelep 22., fszt. 4. 7100.

Eladó modern, újszerű konyhabútor, csavaros káposztáshordó, pólyázóasztalos szekrény, varrógép. Harkány, Kórósi Csoma Sándor u. 37.

Vennék jó állapotban lévő rövid pianínót. Cím: Samu István, Pécs, Zsuzsanna u. 6., III. em. 10.

VEGYES

Művészcsalád házvezetőnőt keres Ajánlatokat „Mindenes" jeligére a Hunyadi úti hirdetőbe kérünk.

Életjáradékot fizetnék magára maradt, idős személynek, aki családi körben szeretne élni. Egy sokoldalú, középkorú hölgy kisfiával. „Nekünk hiányzik a szülő" jeligére a Hunyadi úti hirdetőbe.

Redőny–reluxa közületeknek is!
Pécs, 22-810.

Értesítjük Önöket: február 2-án irodát nyit a „Szerelmi álom". Munkanapokon 15–19 óráig nyitva. Budapest, VIII., Auróra u. 10., IV. emelet. Telefon: 343-434. Várunk minden kedves jelentkezőt.

Ilyen még nincs! Videó, számítógép, pszichológus, 1500 Ft-ért 500 Ft-ért számítógépes. 100 Ft-ért 5 cím. „Szerelmi álom" szolgáltatásai. Budapest 1456. Pf.: 21. Telefon: 343-434.

Költöztetés, 22-857, bútor-, zongora- és páncélszekrény-szállítás.

Német, francia nyelv tanítását vállalom kezdőknek, haladóknak, nyelvvizsgára készülőknek. Érdeklődés telefonon: 25-830.

Lakások, lakóépületek felújítását, átalakítását, egyéb épületek bontását, közületek és magánosok részére, rövid határidővel vállalom. Pécs, Légszeszgyár u. 14.

29-445
BÁSTYA
FIX, BILLENCS, DARUS, GÉPI FÖLDMUNKA

Takarító kisiparos irodák, üzletek, kirakatok takarítását állandó jelleggel is vállalja. „Leinformálható, precíz" jeligére a Hunyadi úti hirdetőbe.

Eltartási szerződést kötnék idős, egyedül élő nénivel vagy bácsival, lakásért. „Kati, 350266" jeligére a Sallai utcai hirdetőbe.

1 – 10 t
MOBIL TEHERTAXI
22 – 392
FIX BILLENCS DARUS

Gépírásoktatás rövid idő alatt. 10-485, 17 óra után.

Nagytakarítást, ablaktisztítást, festés utáni takarítást vállalok. Zergi Erzsébet, Pécs, Petőfi S. u. 75.

Általános és középiskolások korrepetálását vállalom. Telefon: 24-127.

Varrógép és háztartási gép helyszíni javítása. 17-760, csak 14.30–15.30 óráig.

Szobafestést, mázolást, tapétázást vállalok. Nagyobb munka esetén részletre. Telefon-ügyelet: 21-150.

Fregoli, panelfúrás, szögbelövés. Megrendelésre lakberendezési tárgyak felszerelése. — Telefon: 28-094. Roczkó.

Villanybojlerek bekötése, javítása, vízkőtelenítése. – Hőtárolós kályhák javítása, karbantartása. – Általános villanyszerelés. – Gyorsszolgálat. – Telefon: 41-421.

EXPRESS

3 szobás, kertvárosi, összkomfortos, tanácsi lakást cserélek 2 szobás, tanácsira. Szliven környéke előnyben. Érdeklődni: Pécs, Ilku P. u. 51., III/9., egész nap.

Azonnal vennék belvárosi vagy buszközeli, kis kertes, kis családi házat, házrészt. „700 000 kp + OTP" jeligére a Hunyadi úti hirdetőbe.

Sürgősen eladó Székely u. 4/4. sz. alatt lévő, két szoba, összkomfortos, központi fűtéses, garázsos lakás kis kerttel. Buszmegállóhoz közel, elfogadható áron. Érdeklődni a délutáni órákban.

Abaligeten nyaraló eladó. Háromévesnél nem idősebb kocsit beszámítok. Érdeklődni: Pécs, Nagypostavölgy 45/1.

Pécsi házért vagy önálló lakásért magas életjáradékot biztosítunk, akár idős házaspárnak, akár egyedülállónak. „Megnyugvós és békesség" jeligére a Hunyadi úti hirdetőbe.

Szeretnénk segíteni olyan egyedülálló néninek vagy bácsinak, aki magányában szeretetre és megbecsülésre vágyik. „Családtagként fogadjuk" jeligére a Hunyadi úti hirdetőbe.

Elcserélném pécsi, háromszobás, tanácsi, összkomfortos lakásomat nagykanizsai, kétszobásra. „Nagykanizsai" jeligére a Hunyadi úti hirdetőbe.

Eladó faragott szekrénysor, konyhai sarokülő, 6 személyes ebédlőgarnitúra. Telefon: 81-409.

Költözés miatt eladók régi és új stílusú bútorok, festmények, félautomata mosógép, gyerek- és kamaszruhák, nagyméretű filodendron és legyezőpálma, 2×3 m-es, üvegezett térelválasztó. Érdeklődni 17 óra után: Tüske, Pécs, Aradi vértanúk útja 52., I. em. 2.

Eladó 4 db könnyűfémfelni Renault 4 és 5-re, női, 3 sebességes túrakerékpár megkímélt állapotban, 500 mm, 1:8-as menetes teleobjektív Canonhoz való fordítógyűrűvel vagy anélkül és egy gumikerekű kézikocsi. Telefon: 20-232.

Autogén vágási és hegesztési, ívhegesztési, valamint vasszerkezeti munkák gyors, pontos elvégzését vállalom, közületek is. „10% kedvezmény" jeligére a Hunyadi úti hirdetőbe.

Veszélyes ágak, fák kivágása, tűzifafűrészelés. Telefon: 13-492.

Egy db kétmázsás hízó eladó. Árban megegyezünk. Érdeklődni: Egerág, Pozsony u. 116.

Kb. 140–150 kg-os hízók eladók. Pécs, Koksz u. 39.

Platós Barkas eladó. Pécs, Berek u. 17. Telefon: 22-161.

16 db 10 hetes malac eladó. Pogány, Petőfi u. 14.

Előhasú, fehér kocák, 3 hónapos vemhesen eladók. Megtekinthetők: Drávacsepely, Kossuth L. u. 38.

Eladó Nagyváty, Petőfi u. 33/B. sz. két szoba, konyhás, 5117 m² területen. Érdeklődni a helyszínen, Gyovainénál.

Parkettázást, csiszolást, lakkozást, lambériázást, műanyagpadló ragasztást rövid határidővel vállalok, közületeknek is. 1988. évi munkára előjegyzést felveszek. Tel.: 26-854.

Jól jövedelmező vendéglátó egységbe (presszó) társat keresek. „Biztos befektetés + jó kamat" jeligére a Hunyadi úti hirdetőbe.

Olcsón eladó 2 szobás kis falusi ház 1 hold területtel, műút mellett, gazdálkodásra, hétvégi háznak is alkalmas. – Érdeklődni: Nagy Flórián u. 24. Flórián büfé (üzletvezetőnél).

2,5 szobás, Eszék utcai OTP-lakásom elcserélném kisebb tanácsira, esetleg eladnám. – „135 ezer OTP" jeligére a Hunyadi úti hirdetőbe.

1988. január 4-től március 31-ig

külön utazási számla nyitható

az Országos Takarékpénztár
Baranya Megyei Igazgatóságánál (Rákóczi út 44.),
valamint a Kossuth L. utcai, komlói, mohácsi,
siklósi, szigetvári, sellyei és a villányi fiókjainál.

A külön utazási számlára
a
feltételeknek megfelelően befizetett
konvertibilis valutáját
bármikor felhasználhatja utazásra.

VALUTÁJÁVAL AZ EGYENES ÚT

Pécs M. Városi Tanács Egyesített Egészségügyi Intézmények Igazgató Főorvosa
(Pécs, Dr. Veress Endre utca 2.)

pályázatot hirdet

áthelyezés folytán megüresedő, 2402 kulcsszámú

gazdasági igazgatóhelyettesi

állásra, mely betöltése határozatlan idejű kinevezéssel történik.

Az állás betöltésére egyetemi (főiskolai) végzettség, jogszabályban előírt szakképesítés, legalább 10 éves szakmai és 5 éves vezetői gyakorlat szükséges.

Feladatát képezi az intézmény pénzügyi gazdálkodásának, a gazdasági és műszaki apparátus munkájának irányítása és ellenőrzése.

BÉREZÉS KULCSSZÁM SZERINT, MEGEGYEZÉSTŐL FÜGGŐEN.

A pályázat tartalmazza iskolai, szakmai bizonyítványainak hivatalos másolatát, erkölcsi bizonyítványt, részletes szakmai önéletrajzot, az intézmény gazdasági irányítására vonatkozó rövid szakmai elképzelést.

A munkakör azonnal betölthető.

A pályázatot a megjelenéstől számított 15 napon belül a Pécs M. Városi Tanács Egyesített Egészségügyi Intézmények személyügyi csoportjának címére benyújtani szíveskedjék.

Halálozás

Fájdalomtól megtört szívvel tudatjuk, hogy

DR. MÁTRAI LÁSZLÓ

nyugállományú orvos alezredes, a Honvéd Kórház intenzív osztályának volt főorvosa, december 24-én türelemmel viselt, hosszú szenvedés után elhunyt. Temetése katonai tiszteletadással – az MN Egészségügyi Szolgálati Főnökség halottjaként január 8-án délután 2 órakor lesz a pécsi központi temetőben. A gyászoló család.

A sellyei körzeti általános iskola tantestülete, dolgozói, tanulói és szülői munkaközössége mély megrendüléssel tudatják, hogy felejthetetlen kolléganőjük, tanító nénink,

VILLASI LÁSZLÓNÉ
Varga Mária

január 3-án türelemmel viselt, hosszú betegség után elhunyt. Hivatástudata, tanítványai iránt érzett szeretete példaként marad emlékezetünkben.

Fájdalommal tudatjuk mindazokkal, akik ismerték és szerették, hogy

ÖZV. SOLTI VILMOSNÉ,

volt November 7. utcai lakos, hosszan tartó súlyos betegség után elhunyt. Temetése január 12-én fél 2 órakor lesz a pécsbányatelepi temetőben. A gyászoló család.

Mély fájdalommal tudatjuk, hogy drága jó édesanyánk, anyósunk, nagymamánk, és kedves rokonunk,

ÖZV. SZABÓ JÓZSEFNÉ
Hédike néni

patacsi lakos életének 73. évében elhunyt. Temetése január 8-án 2 órakor lesz a patacsi temetőben. A gyászoló család.

Mély fájdalommal tudatjuk, hogy szeretett édesanyám, anyósom, nagymamám, dédmamám és kedves rokonunk,

ÖZV. RACZKÓ JÁNOSNÉ
Vörös Mária

80 éves korában hirtelen elhunyt. Temetése január 7-én fél 1 órakor lesz a Vasas II.-i temetőben. A gyászoló család.

Mély fájdalommal tudatjuk, hogy szeretett feleségem, édesanyám, anyósom, nagymamám, testvérem és kedves rokonunk,

SIMONKA ALADÁRNÉ
Schmidt Magdolna

67 éves korában elhunyt. Temetése január 12-én 12 órakor lesz a pécsi központi temetőben. A gyászoló család.

Mély fájdalommal tudatjuk, hogy szeretett férjem, édesapám, apósom, nagypapám, testvérem, sógorom és kedves rokonunk,

TÓTH ISTVÁN

volt vokányi lakos, 78 éves korában elhunyt. Temetése január 11-én 2 órakor lesz a pécsi központi temetőben. A gyászoló család.

Mély fájdalommal tudatjuk, hogy drága jó férjem, szerető édesapánk, apósunk, nagypapánk, dédipapánk,

BAKONYI FERENC

volt kovácstelepi lakos, hamvasztás utáni búcsúztatója január 11-én fél 3 órakor lesz a pécsi központi temetőben. A gyászoló család.

Mély fájdalommal tudatjuk, hogy szeretett édesapánk, apósunk, nagypapánk, dédikénk,

SZABÓ GYÖRGY

77 éves korában váratlanul elhunyt. Temetése január 11-én fél 2 órakor lesz a pécsi központi temetőben. A gyászoló család.

Fájó szívvel tudatjuk, hogy

DR. SZÉKÁCS SÁNDORNÉ
(Kiss Mária Magdolna,
középiskolai tanár)

december 22-én Nagykanizsán elhunyt. A családi sírboltban helyeztük örök nyugalomra. A gyászoló család.

Mély fájdalommal tudatjuk, hogy szerető férjem,

VARGA IMRE

volt meszesi lakos, rövid szenvedés után elhunyt. Január 8-án 13.30 órakor helyezzük örök nyugalomra a pécsi központi temetőben. A gyászoló család.

Szomorú szívvel tudatjuk, hogy

PÁLINKÁS ANDRÁSNÉ
Kumli Margit

tragikus körülmények között elhunyt. Temetése január 7-én 14 órakor lesz a keszüi temetőben. A gyászoló család.

Köszönet

Hálás szívvel mondunk köszönetet a kedves rokonoknak, ismerősöknek, szomszédoknak, akik felejthetetlen halottunkat,

ID. TORNYOSI JÓZSEFET

utolsó útjára elkísérték, koszorúkkal, virágokkal, táviratokkal fájdalmunkban osztoztak. A gyászoló család.

Megtört, hálás szívvel mondunk köszönetet a sok kedves rokonnak, szomszédoknak, jó barátoknak, munkatársaknak, osztálytársaknak, akik drága halottunk,

WAGNER JÓZSEF

temetésén részt vettek, virágokkal, koszorúkkal fájdalmunkat enyhíteni igyekeztek. A gyászoló család.

Köszönetet mondunk mindazoknak, akik személyes jelenlétükkel fájdalmas veszteségünkben és mély gyászunkban koszorúk és virágok küldésével

VIZKELETI VENDELNÉ
és
KORILÁK EDE

temetésén részvétüket kinyilvánították. Külön köszönet a BÉV és panelüzem dolgozóinak, a Csecsemőotthon dolgozóinak és a Megyei Szülészet dolgozóinak. A gyászoló család.

Hálás szívvel mondunk köszönetet mindazoknak, akik

ÖZV. KASKA JÓZSEFNÉ

kistótfalusi lakos temetésén megjelentek, koszorúk és virágok küldésével fájdalmunkat enyhíteni igyekeztek. A gyászoló család.

Hálás szívvel mondunk köszönetet mindazoknak, akik felejthetetlen halottunk,

KOZMA SÁNDOR

temetésén részt vettek, virágok, koszorúk, táviratok küldésével fájdalmunkban osztoztak. A gyászoló család.

Ezúton mondunk köszönetet mindazoknak, akik

TAMÁS FERENC

búcsúztatásán jelenlétükkel fájdalmunkban osztoztak. A gyászoló család.

Hálás szívvel mondunk köszönetet minden kedves rokonunknak, ismerősöknek, akik felejthetetlen halottunkat,

FAJCSI FERENCNÉT

utolsó útjára elkísérték, koszorúkkal és virágokkal fájdalmunkat enyhíteni igyekeztek. Külön köszönetet mondunk a Szentlőrinci ÁFÉSZ bölcsőde, és a HFNF nőbizottságának az őszinte együttérzésükért. A gyászoló család.

Köszönetet mondunk mindazoknak, akik felejthetetlen halottunk,

FODOR ISTVÁN
(magyarszéki lakos)

temetésén részt vettek, fájdalmunkat enyhíteni igyekeztek. A gyászoló család.

Hálás szívvel mondunk köszönetet minden kedves rokonnak, barátnak, ismerősnek, munkatársnak és szomszédnak, akik

SZOMOR ISTVÁN

temetésén megjelentek és koszorúk, virágok, táviratok küldésével fájdalmunkat enyhíteni igyekeztek. Külön köszönetet mondunk a Pécsi Építőipari Szövetkezet kollektivájának. A gyászoló család.

Dolgozókat felvesznek

GYAKORLATTAL rendelkező varrónőt keresünk gyermekruha készítésére. Lehet vidéki is. Telefon: 27-114. (14170)

25–35 év közötti, komoly bádogost keresek. „Épületgépész" jeligére a Hunyadi úti hirdetőbe. (15787)

MÉLYÉPÍTŐ profillal rendelkező gazdasági munkaközösség keres művezetőt és kőműves szakmunkást. – „Március" jeligére a Hunyadi úti hirdetőbe. (16282)

A PÉCSI Postaigazgatóság postaforgalmi és hírlapposztálya felvételre keres felsőfokú végzettségű emelőgép- és gépjármű műszaki előadót. Bérezés megegyezés szerint. Jelentkezés: Pécs, Jókai u. 10. II. 26/B. Telefon: 11-868. (6624)

A PÉCSI Postaigazgatóság keres adószakértő munkakörbe közgazdasági végzettségű dolgozókat. Bérezés megegyezés szerint. Jelentkezés: Pécs, Jókai u. 10. I. 12. Telefon: 11-953. (6623)

AZ AUTÓKER pécsi üzletháza felvesz nyugdíjas dolgozót őr-portásnak. AUTÓKER Pécs, Hengermalom u. 1. sz. (6621)

BARANYA Megyei Gabonaforgalmi és Malomipari Vállalat pécsi körzeti üzeme felvételre keres gyakorlattal rendelkező munkaügyes bérelszámolót. Jelentkezés: Pécs, Felszabadulás u. 2. (6553)

POSTAI Gépjármű Szállítási Üzem felvesz autógépész üzemmérnököt tmk-előadói és emelőgép-előadói munkakörbe, gépjármű-ügyintézői vagy középfokú szállítási szakvizsgával rendelkező dolgozót fuvarlevél-egyeztető munkakörbe, daruk és hidraulikus rendszerek javításában jártas szakmunkást, továbbá udvari segédmunkást. Jelentkezés személyesen: Pécs, Diósi út 51. (6511)

A DÉDÁSZ szigetvári üzemigazgatósága felvesz egész évi foglalkoztatás mellett udvari betanított munkást. (Lehet nyugdíjas is.) Jelentkezni lehet: DÉDÁSZ Szigetvár, József A. u. 83., az üzemigazgatóság gondnokánál. (6572)

A PÉCSI Keményítőgyár felvesz munkaügyi előadóstatisztikust, valamint 3 műszakos foglalkoztatásra férfi munkavállalókat betanított munkakörbe. (6604)

BARANYA Megye Tanács Kórház-Rendelőintézet felvesz számítógépkezelésben jártas anyagkönyvelőt, gyakorlott telefonközpont kezelőt és segédmunkást. Jelentkezés: munkaügyi osztályon, Pécs, Rákóczi út 2. szám. (6589)

DÉL-DUNÁNTÚLI Gázszolgáltató Vállalat Baranya megyei üzemigazgatósága felvételt hirdet gyors- és gépíró munkakörbe főkönyvelő mellé. Alkalmazási feltétel: középiskolai érettségi és gyors- és gépírói szakképzettség. Fizetés megegyezés szerint. Jelentkezni: az üzemigazgatóság főkönyvelőjénél lehet, Pécs, Légszeszgyár u. 11. (6576)

AGROKER Áruház (Pécs, Közraktár u. 7/A.) eladó-pénztárosokat, valamint szakképzett katonaviselt férfi eladókat keres. Jelentkezés: a helyszínen. (6575)

A BARANYA Megyei Sütőipari Vállalat pénzügyi-számviteli osztálya felvesz közgazdasági érettségivel rendelkező munkatársat, valamint gépi adatrögzítőt. Jelentkezés: Pécs, Szalai A. u. 1. III. em. (6601)

A BETON- és Vasbetonipari Művek komlói gyártelepe felvételt hirdet lakatos, villanyszerelő, éjjeliőr munkakörökbe. Bérezés kollektiv szerződés szerint. Jelentkezni lehet: a gyártelepvezetőnél, Komló, Ipari u. 4. sz. (6600)

A HARKÁNY Nagyközségi Közös Tanács V. B. pályázatot hirdet műszaki előadói állás betöltésére. Feltétel: műszaki főiskolai vagy építésztechnikusi végzettség. A pályázatokat a tanácshoz kell benyújtani. – Cím: Harkány, Kossuth L. u. 2. 7815. (6622)

KÖZÉRDEKŰ

Áramszünet lesz január 6-án, 7-én és 8-án, naponta 7–15 óráig Kozármislenyben, a Toldi utcában.

Gépírás tanfolyam indul a KISZÖV Művelődési Házban hagyományos és elektromos írógéppel. Jelentkezés a gondnoknőnél, Pécs, Megye u. 20. vagy 18-858-as telefonon. Ugyanott elektronikus programozható írógépekhez továbbképző tanfolyam indul.

Áramszünet lesz január 7-én és 8-án naponta 8–16 óráig Baranyajenő egész területén.

Áramszünet lesz január 6–29-ig, munkanapokon 8–16 óráig Oroszló egész területén.

SPORT DN SPORT

Miért mondott le Cruyff?

Nagy meglepetést váltott ki Hollandiában az a hír, hogy Johan Cruyff, az Ajax Amszterdam szakvezetője hétfőn lemondott tisztéről. A hírügynökségek élénken találgatják a 40 esztendős szakember váratlan döntésének okát. A legfrissebb jelentésekből az tűnik ki, hogy Cruyff túlzottan nagy hatalomra tört. Ezt a klubvezetés nem tűrte el. Az UPI szerint Ton Harmsen, az elnök semmit sem tudott Cruyff lemondási terveiről. Néhány héttel korábban egy holland lapnak adott nyilatkozatában kritizálta az edzőt azért, mert az Ajax csak egyfajta stílust tudott játszani, az pedig Harmsen szerint édeskevés a sikerekhez.

– Ideje lenne, hogy Cruyff két-három változatot is kidolgozzon, és azt begyakoroltassa a csapattal – mondta el akkor az elnök.

Cruyff szemére vetik, hogy teljesen függetleníteni akarta magát az Ajax elnökségének pénzügyi politikájától. Követelte, hogy a játékosok vásárlását egyedül ő intézhesse. A játékosokkal való nem ritka vitáiban despotikus módszereket alkalmazott – hangzik egy másik vád. Többek között ezért távozott az Ajaxtól Cruyff edzősködése során Gerald Vanenburg, Ronald Koeman, Marco van Basten, Sonny Silooy, Peter Boeve, Jan Sörensen. Legutóbb Frank Rijkaarddal különbözött össze Cruyff. Rijkaard kimaradt a csapatból, és nemrégiben adták kölcsön a Sporting Liszszabonnak.

John van't Schip csapatkapitány cáfolta azokat a híresztelléseket, melyek szerint a jelenlegi játékosállomány és Cruyff között viták lettek volna:

– Mi teljes mértékben Johan mögött álltunk. Mindenben mellette álltunk. Megmondom őszintén: a vezetők között volt olyan, aki azt tanácsolta nekünk, hogy a jövőben hagyjunk fel Cruyff támogatásával.

A Reuter híréből kiderült, hogy Cruyffot már hónapok óta bombázzák különféle külföldi klubok szerződési ajánlataikkal. Az egyik legmesésebb összeget a francia Paris SG kínálta neki. Cruyff tavaly decemberben szerződése kétéves meghosszabbítását kérte az elnökségtől, de csak egy évre kapott ígéretet. Követelte azt is, hogy ne szóljanak bele csapatépítési elképzeléseibe.

Akkoriban Ton Harmsen kijelentette: Cruyff nem várhat el több önállóságot, mint amit általában a vezetőedzők élveznek a hivatásos labdarúgóéletben. Az elnök azt mondta a holland tv-nek, hogy Cruyff lemondása az Ajax nagy vesztesége.

Atlétareménységek (1.)

Verebes János

Verebes János 6 éves atlétamúlttal a háta mögött már rutinos versenyzőnek számít egy olyan versenyszámban, amelynek megyei rekordja 1988-ban lesz 20 éves. A kalapácsvetésről van szó, és az említett megyei csúcs – 69,78 m – *Lovász Lázár* olimpiai bronzérmes helyezése révén került tartósan a csúcslista élére.

És éppen ez izgatja Verebest, a PMSC 18 éves országos ifjúsági bajnok és tavalyelőtt IBV 6. helyezett versenyzőjét. Szeretné rangos versenyen felülmúlni a nagy tiszteletnek örvendő előd jubiláló eredményét. Az esemény adva van: 1988-ban Kanadában lesz az első ifjúsági világbajnokság, ezt szeretné megcélozni a PMSC kalapácsvetője. Vajon mennyire reális ez az óhaj? Ha összehasonlítjuk a két versenyző korabeli eredményeit, akkor Verebes János vágya valóssá válhat.

Lovász 16 évesen kezdett versenyezni, 18 éves korában 47,53-ig jutott, újabb 6 év után 64,70 m volt legjobb eredménye, és két évvel később került a csúcsra Mexikóban. Verebes fejlődése sokkal meredekebb: 13 éves korában már versenyzett, a felnőtt 7,25 kg-os kalapáccsal 1985-ben 16 évesen 50,20 m-t, 1986-ban 59,02-t ért el, 1987-ben 64,52 métert teljesített, 18 éves korában ez 17 méterrel több, mint amennyit ilyen idősen Lovász elért. Ehhez hasonló eredményt (64,70) Lovász 6 évvel később, 24 évesen produkált. Jósolni nem érdemes, a fejlődés üteme lelassulhat, és ha 1988-ban esetleg nem is, egy évvel később minden bizonnyal Verebes János is a 70 méteres dobók sorába léphet.

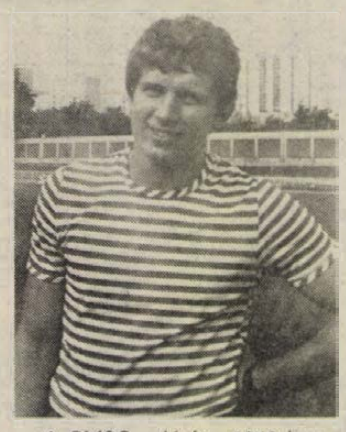

A PMSC atlétája 1969-ben született, 189 cm magas, 106 kg a testsúlya, húsipari szakmunkás, azaz hentes a szakmája. Az első dobószert *Gyenes János* edző adta a kezébe, majd *Nikolausz Csaba* vette át a karmesteri pálcát és ma is ő irányítja napi 3–4 órán keresztül Verebes edzéseit.

Villányi Nándor

A pécsi labdarúgás legújabb kori történetéből (III.)

A Pécsi Dózsa győzelmei a Honvéd ellen 1955-ben és 1956-ban

Az NB I-be frissen bekerült Pécsi Dózsának nemsokára nagy erőpróbát kellett kiállnia, hiszen akkor a magyar labdarúgás a világ élvonalát jelentette, és az akkori magyar bajnokság színvonala is ezt mutatta. 1955. március 20-án, vasárnap a Lokomotív (PVSK)-pályán fogadták a világsztárokkal teletűzdelt „nagy" Honvédot.

Nem csoda tehát, ha zsúfolásig megtelt a stadion, a 22 000(!) néző között szép számmal voltak olyanok is, akik vidékről jöttek el megnézni Puskásékat. A Honvéd a *Faragó – Rákóczi, Palicskó, Bányai – Bozsik, Kotász – Machos, Kocsis, Tichy, Puskás, Czibor* összetételű félelmetes csapattal állt föl, vele szemben a *Danka – Szőcs, Kocsis, Hegyi – Pleck, Kresz – Grózdics, Lehel, Brada, Keszler, Lovig* alkotta gárda játszott *Rigó* sípjelére.

A lelkes pécsiek először két érvénytelen gólt lőttek, majd a 30. percben formás Grózdics—Brada—Lehel adogatás után a pécsi összekötő megszerezte az első gólt. A második félidőben nagy tűzijátékot rendezett a Honvéd, de ekkor a pécsi védelem — élén Dankával — lépett elő főszereplővé. Az előretolt csatárok időnként így is veszélyeztették a világ legjobb klubcsapatának a kapuját, míg a 74. percben Lehel—Keszler—Brada volt a labda útja, és a pécsi középcsatár 6 méterről megadta a kegyelemdöfést. A nézők és a játékosok nagy örömére 2-0-ás pécsi győzelem született. A Honvéd sportszerűségét bizonyította, hogy Puskás – miután Danka kivédte a szemüket is — rögtön beajánlotta *Sebes Gusztávnak* a pécsi kapust, aki a roppant erős mezőnyben négyszer is magára húzhatta ezt követően a címeres mezt, sőt Hegyi is válogatott lett.

Igaz, hogy augusztus 25-én a fővárosban a Honvéd Puskás és Tichy 2-2, ill. Machos 1 góljával 5-0-ra vágott vissza, de 1956. május 29-én, a Népstadionban, 30 000 néző előtt ismét pécsi győzelem született! Az azóta sokszor alkalmazott zárt védekezésből veszélyes ellentámadásba történő átmenetet játszotta már akkor is a csapat, és ez a taktika hozta meg a sikert *Orczifalvy István* edző irányításával. A gólokat *Opova, Horváth, Szőcs*, illetve *Kocsis* és *Czibor* szerezték. A csapatban most Kocsis helyett *Kamondi*, Grózdics helyett *Csupák*, Lehel, Keszler, Lovig helyett Opova, *Fazekas*, Horváth szerepelt.

Bár a „nagy" Honvéddal a közbejött történelmi események miatt már többet nem játszottak a pécsiek, éppen ezért érdemes megörökítenünk ezt a tényt, amely mutatja, hogy a pécsi labdarúgás mindig ért el olyan eredményeket, amelyekre büszkék lehetünk ma is.

Vargha Dezső

A Sajber-ügy utórezgései

A Politika című napilap keddi számában arról adott hírt, hogy a bécsi ügyészség megszüntette a bűnvádi eljárást Szlavko Sajber ellen, mert nem bizonyítható, hogy az elnök tudta: az általa eladásra felkínált 40 darab aranyérme hamis. Sajbertól bécsi letartóztatásakor elvettek egy 268 000 schillingre szóló csekket. Előzőleg már ekkora értékben eladott egy bécsi banknak osztrák és holland aranypénzeket. Később ugyanebben a bankban próbálta először eladni azt a 40 angol aranyérmét is (1910-ből származó soveringet), amelyek eredetiségét a szakértők kétségbe vonták. Ezután egy másik, majd harmadik bécsi bankban bukkant fel a JLSZ volt elnöke. Ez utóbbiban már várta a rendőrség, és letartóztatta. Eljárást folytatnak, hogy megállapítsák, vajon az aranyérmeket a vámrendelkezések megsértésével csempészték-e be Ausztriába. Ha ez utóbbi bebizonyosodik, akkor a hatóságok elkobozhatják Sajbertől a 286 000 schillingre szóló csekket, s a csempészáru értékének 50–200 százalékát kitevő pénzbüntetést is kiszabhatnak rá. Ez a szabálysértési vizsgálat több hétig is elhúzódhat. Az osztrák vámhatóság valószínűleg kérni fogja a jugoszláv vámügyi szervek közreműködését is.

Egyes belgrádi lapjelentések szerint a vizsgálatba az Interpol is bekapcsolódott.

Január 8-ra összehívták Jugoszlávia hat köztársasága és két autonóm tartománya labdarúgó szövetségei elnökeinek tanácskozását. Ezen döntenek a JLSZ új elnökének megválasztásáról is. A tisztségviselők rendszeres cseréjére vonatkozó előírás szerint a JLSZ elnöki tisztét a következő két évben a makedón labdarúgó szövetség képviselője fogja betölteni. A makedónok Tomiszlav Filipovszkit javasolják erre a posztra. Filipovszki 44 éves, közgazdasági egyetemet végzett. Jelenleg Szkopje város egyik kerületi tanácsának az elnöke. Régebben a szkopjei Rabotnicski csapatában futballozott.

Kempinghírek

A Baranya Megyei Kemping Klub január 29-én, pénteken tartja a Szőlőskertben a bálját. A rendezvény iránt érdeklődők legkésőbb január 19-ig keressék fel a klubirodát kedden vagy csütörtökön délután a Geisler Eta utcában a fogadóórákon.

Ugyancsak január 19-ig lehet jelentkezni az idei Dunamenti Camping Ralira, amely Salzburgban lesz.

Úszásoktatás

A PMSC úszásoktatást szervez 6 éves kortól kezdő és haladó gyermekeknek, valamint felnőtteknek. A tanfolyam január 19-én indul, jelentkezni és érdeklődni hétköznapokon 16–18 óra között lehet a Hullámfürdőben.

Mai sportműsor

Kézilabda. Kner Kupa férfi vidékbajnokság: D. Kohász—Komló, Dunaújváros, 17.00.

Új vezetés a PMSC-labdarúgóknál

Tegnap összeállt a PMSC önálló labdarúgó szakosztálya vezérkarának névsora. Az új modellben irányító munkát végzők a következők: *Kincses Tibor* szakosztályelnök, *Garami József* szakosztályigazgató és vezető edző, *Zilahy Lajosné* gazdasági vezető, *dr. Tüske Csaba* technikai vezető. A szervezői poszt egyelőre még betöltetlen, ebben is hamarosan döntés lesz. A mostani kísérleti évben az egyesület részéről a felügyeletet *Mérei László* elnökhelyettes látja el, aki a klubban ezentúl csak a labdarúgással foglalkozik.

Játékvezetői tanfolyam

A Baranya Megyei Labdarúgó Szövetség játékvezetői tanfolyamot indít január 14-én, csütörtökön 17 órakor a megyei ifjúsági és sportosztály épületében (Megye u. 21.).

A tanfolyam hat hétig tart, heti két foglalkozással, a foglalkozások csütörtökön és pénteken 17–19 óráig lesznek. Jelentkezni lehet a 10-103-as telefonon, hétfőn, szerdán és pénteken délután fél 5-től fél 6-ig, vagy személyesen a megyei ifjúsági és sportosztályon.

MAI MŰSOR

SZÍNHÁZ

Nemzeti Színház: Anyánk napja (este 7 óra).
Stúdiószínház: A bűvös szekrény (este 18 óra).

FILM

Petőfi: Lili Marleen (3, fő, 8).
Kossuth: Lili Marleen (f10, 12).
Kelly hősei (f3). Szívfájdalom (f6, f8).
Kossuth Klub: A bál (5, 7).
Park: Lili Marleen (n3, hn5, n8).
Komló, Zrínyi: Pinocchio (4, 6). Tea Arkhimédesz háremében (8). **Mohács:** Bounty (f6, f8). **Villány:** Niagara (7). **Vajszló:** A Beverly Hills-i zsaru (6).

RÁDIÓ

KOSSUTH RÁDIÓ

4.30: Jó reggelt! 8.05: Műsorismertetés. 8.15: Mai programok. 8.20: Eco-mix. 8.50: Kis magyar néprajz. 8.55: Az Állami Népi Együttes felvételeiből. 9.47: Beszélni nehéz. 10.05: Fejezetek a szocialista irodalom történetéből. 10.35: A kevély kiskakas. Zenés mese. 10.45: Operettparádé. 11.54: Ki nyer ma? 12.40: Reklám. 12.45: Törvénykönyv. 13.00: Zenekari muzsika. 14.05: Műsorismertetés. 14.10: A citrusfa levelei. – Balladák. 14.25: Operaslágerek. 15.00: Zengjen a muzsika. 15.30: Április Lajosra emlékezik Tusa Erzsébet. 16.05: MR 10–14. 17.00: Olvastam valahol! 17.20: Monteverdi. 17.30: Nóták. 18.02: Könyvszemle. 18.12: Reklám. 18.15: Hol volt, hol nem volt. 18.25: Könyvújdonságok. 18.28: Műsorismertetés. 18.30: Esti magazin. 19.15: A Rádiószínház bemutatója. – Blőse úrék mindenkinek tartoznak. – Dráma. 20.15: Mi a titka? – Ludwig Suthaus művészete. 21.00: Nótamuzsika. 21.30: Szintézis. 22.20: Tíz perc külpolitika. 22.30: A Budapest Rézfúvós Kvintett felvételeiből. 22.45: Beszélgetés Darvasi Ferenc vegyésszel, a Campu-Drug kisszövetkezet elnökével. 23.00: Híres előadóművészek felvételeiből. 0.10: Himnusz. 0.15: Éjfél után.

PETŐFI RÁDIÓ

4.30: Reggeli zenés műsor. 8.05: Idősebbek hullámhosszán. 8.50: Tíz perc külpolitika. 9.05: Napközben. – Zenés délelőtt. 12.10: Filmzene. 12.25: Néhány szó zene közben. 12.30: Postabontás. Népzenei összeállítás. 13.05: A tegnap slágereiből. 14.00: Rácsos panoptikum. 14.50: Filmzene. 15.05: Diákfoci. 15.15: Zenés délután nyugdíjasoknak. 17.30: Ötödik sebesség. 18.29: Reklám. 18.30: A Blues Brothers koncertfelvételeiből. 19.05: Sport. 19.20: Csavlek Etelka és Takács Tamara énekel. 20.25: Népdalkörök pódiuma. 20.50: Régi magyar pénzek karrierje. 21.05: Stephen Leacock humoreszkjeiből. 21.35: Közkívánatra! – Hangbazár. 23.20: A dzsessz története. 24.00: Virágénekek. 0.15: Éjfél után.

BARTÓK RÁDIÓ

6.05: Muzsikáló reggel. 8.05: Műsorismertetés. 8.08: Időszaki kiállítások. 8.13: A Moszkvai Nagyszínház zenekarának hangversenye. 9.30: Szimfonikus zene. 11.05: Pillanatkép. 11.10: Kamarazene. 12.00: René Kollo Wagner operáiból énekel. 12.32: Philip Jones rézfúvós-együttese Byrd műveiből játszik. 13.03: Műsorismertetés. 13.05: Biotechnológusok világtalálkozója Hannoverben – ism. 13.25: Nyekraszov verse. – Volkonszkaja – részlet. 13.35: Kórusainknak ajánljuk. 13.59: Liszt-művek. 14.28: Fiatal szerzők dalai Leningrádból. 15.10: Verdi: Jeanne d'Arc. – Háromfelvonásos opera – előjátékkal. 17.15: Fúvós fórum. 17.46: Glenn Gould zongorázik. 18.30: Az MR szlovák nyelvű nemzetiségi műsora. 19.05: Magyar zenei nevelés holland szemmel. 19.45: A heavy-metal kedvelőinek. 20.35: Suzuki Icsiro gitározik. 21.10: Az MRT szimfonikus zenekarának hangversenye. 22.30: Magyar művészek operafelvételeiből. 22.47: Küzdelem a szörnyekkel. Rádiójáték.

PÉCSI RÁDIÓ

6.20–6.30 és 7.20–7.30: Információk Dél-Dunántúlról. 17.30: Hétközben. 18.00: Hírek, tudósítások. 18.30: Szerbhorvát nemzetiségi műsor. 19.00: Nemzetiségeink zenéjéből. 19.05: Német nemzetiségi műsor. 19.35: Műsorzárás.

TELEVÍZIÓ

MAGYAR TELEVÍZIÓ

8.53: Műsorismertetés. 8.55: Képújság. 9.00: Tévétorna nyugdíjasoknak. 9.05: Némafilm. Tévéfilm – ism. 10.15: Kezdődik a tánc. NSZK zenés film – ism. 11.10: Képújság. 16.43: Műsorismertetés. 16.45: Hírek. 16.50: A Közönségszolgálat tájékoztatója. 16.55: Lányok–fiúk. 17.40: A Kambodzsai Népköztársaság nemzeti ünnepén. 18.00: Kézenfogva. Értelmi fogyatékosok érdekvédelmi műsora. 18.10: Sorstársak. A pécsi körzeti stúdió rehabilitációs magazinja. 18.30: Reklám. 18.35: Álljunk meg egy szóra! Nyelvművelő műsor. 18.45: Tévétorna. 18.50: Cim-cim. Irodalmi rejtvényműsor gyerekeknek. 19.10: Esti mese. 19.25: Reklám. 19.30: Híradó. 20.00: Reklám. 20.05: Századunk. Végjáték a Duna mentén. 21.05: Van öt perce? Paganini: XXIV. capricco. 21.10: A nagy generáció. Magyar film. 22.55: Híradó 3.

MÁSODIK MŰSOR

16.43: Műsorismertetés. 16.45: Képújság. 16.50: Hírek német nyelven. A pécsi körzeti stúdió műsora. 16.55: Pannon krónika. 17.55: BSE–Sidis Ancona női kosárlabda-mérkőzés a Ronchetti Kupáért. 19.30: Kátrányosok és kufárok. Finn dokumentumfilm. 20.05: Senki többet? Harmadszor! Szellemi árverés. 21.10: Híradó 2. 21.25: Jurij Szimonov vezényel. 22.55: Képújság.

JUGOSZLÁV TELEVÍZIÓ

16.10: Jó napot! 16.45: Magyar nyelvű tv-napló. 17.20: Krónika. 17.40: Adás gyerekeknek. 18.10: Művelődési adás. 18.40: Számok és betűk – vetélkedő. 19.00: Tv-kalendárium. 19.10: Rajzfilm. 19.27: Ma este. 19.30: Tv-napló. 19.50: Sport. 19.53: Időjárás. 20.00: Filmest, közben: Egymásra nézve – magyar film. 22.30: Tv-napló. 22.55: Éjjel is, nappal is.

MÁSODIK MŰSOR

12.55: Síugrás. 15.30: Éjjel is, nappal is – ism. 18.55: Zágrábi körkép. 19.27: Ma este. 19.30: Tv-napló. 20.00: Zenés est. 21.30: Hírek. 21.35: Művészeti est. 23.15: Jugoszlávia–Csehszlovákia asztalitenisz Szuper Liga.

FELVÉTELRE KERESÜNK

gyakorlattal rendelkező

● lakatos, hegesztő szakmunkásokat.

Bérezés a gyakorlati időtől függően, megállapodás alapján.

GMK-LEHETŐSÉG FOLYAMATOSAN BIZTOSÍTOTT, ÖSSZESZOKOTT BRIGÁD JELENTKEZÉSE ESETÉN MŰHELYRÉSZT BIZTOSÍTUNK.

Érdeklődni:
Pécsi Mezőgép Vállalat 1. sz. Gyáregysége igazgatójánál vagy főmérnökénél
Cserkúton. Telefon: 27-480

VIDÉKI DOLGOZÓK ESETÉBEN, HA EGY IRÁNYBÓL NAGYOBB LÉTSZÁM UTAZIK, LEHETŐSÉG VAN VÁLLALATI JÁRMŰVEL TÖRTÉNŐ BEUTAZÁSRA.

Dunántúli Napló

AZ MSZMP BARANYA MEGYEI BIZOTTSÁGÁNAK LAPJA
Főszerkesztő: MITZKI ERVIN. Főszerkesztő-helyettesek: BÁLING JÓZSEF és LOMBOSI JENŐ
Kiadja a Baranya Megyei Lapkiadó Vállalat. Felelős kiadó: DR. JÁDI JÁNOS.
Szerkesztőség és kiadóhivatal: Pécs, 7601, Hunyadi u. 11. Pf: 134.
Telefon: 15-000. Szerkesztőség telex: 12-421. Kiadó telex: 12-320.
Készült a Pécsi Szikra Nyomdában. Pécs, Engel János u. 8. 7630. Telefon: 32-177. Telex: 12-211. Felelős vezető: FARKAS GÁBOR.
Terjeszti a Magyar Posta. Előfizethető: bármelyik hírlapkézbesítő postahivatalnál, a hírlapkézbesítőknél, a Posta hírlapüzleteiben és a hírlap-előfizetési és lapellátási irodánál (HELIR) Budapest, XIII. Lehel u. 10/a. 1900, közvetlenül vagy postautalványon, valamint átutalással a HELIR 215-96162 pénzforgalmi jelzőszámra.
Előfizetési díj: egy hónapra 43,– forint, negyedévre 129,— forint, egy évre 516,— forint.
Indexszám: 25054. ISSM 0133-2007.

Világ proletárjai, egyesüljetek!

Dunántúli Napló

Az MSZMP Baranya Megyei Bizottságának lapja

XLV. évfolyam, 6. szám
1988. január 7., csütörtök
Ára: 1,80 Ft

A tartalomból:

Megszűnt bolt-bérletek (3. oldal)

Mennyit ér a népművelő? (5. oldal)



Bővülő kínálat az iparcikk kölcsönzőben (5. oldal)

F.-W. Kiel főpolgármester látogatása



Friedrich-Wilhelm Kiel (balról), a Zsolnay Porcelángyár kézifestő műhelyébe látogatott Bosnyák János igazgató kíséretében.

Pécs és Fellbach kéz a kézben

Tovább bővülnek a kapcsolatok

Segítség a pécsi Lenau-ház felépítéséhez

Anyagi segítség az NSZK-ból a pécsi Lenau-ház felépítésére... Baranyai termékkiállítás, magyar irodalmi napok Fellbachban... Kulturális és sporttalálkozók, diákok cseréje... Az idén tovább szélesednek, színesednek Pécs és NSZK-beli testvérvárosa, Fellbach kapcsolatai. Az elmúlt napokban erről tárgyalt Pécsett *Friedrich-Wilhelm Kiel*, Fellbach város főpolgármestere, aki Pécs Város Tanácsa és a Lenau Egyesület meghívására érkezett hozzánk, hogy egyeztessék az idei évre szóló együttműködési programot.

A főpolgármester elsőként – még kedden este – *Piti Zoltán* tanácselnökkel találkozott. Szerdán délelőtt a Zsolnay Porcelángyárba látogatott, ahol *Bosnyák János* igazgató tájékoztatta a vállalat tevékenységéről, végigvezetve a vendéget a műhelyekben is. Bosnyák János kifejtette, szeretnének mind nagyobb vevőkörre szert tenni az NSZK-ban is, s ennek előmozdításában a fellbachi testvérvárosi kapcsolatok segíthetnek. A következő tárgyalásra a Hunyor Szálló kistermében került sor, ahol F.-W. Kiel *Szőnyi Jánossal*, a Mecsek-Tourist vezetőjével, és *dr. Kéri Istvánnal*, a Magyar Gazdasági Kamara dél-dunántúli bizottsága titkárával találkozott, s az ez év június 16–22. között Fellbachban rendezendő baranyai termékkiállítás részleteit tisztázta. A főpolgármester délután a Lenau Egyesület vezetőivel folytatott eszmecserét, majd megtekintette a Munkácsy Mihály utca 8. szám alatti épületet, ahol jelenleg még ásatások folynak. E romos épület lesz újjászületése után a Lenau-ház, a nagy létszámú hazai német nemzetiség kulturális központja. A felújítás munkálatainak elvégzését a Baranya Megyei Állami Építőipari Vállalat vállalta, erről a főpolgármester a délután folyamán *Mischl Róberttel*, a BÉV vezérigazgatójával is tárgyalt, este pedig közös nyilatkozatot írt alá Piti Zoltán tanácselnökkel.

Az alkalmat megragadva, megnyilatkoztattuk F.-W. Kiel főpolgármestert, elsőként arról kíváncsiskodva, az elmúlt évben mivel gyarapodott városuk.

— 1987. több szempontból is lényeges év volt városunk lakóinak életében. Először is elkészült a városközpont — amit lakosságunk most már teljes egészében elfogad —, ezenkívül új könyvtárat avattunk, aminek szintén nagyon örülünk. Büszkék vagyunk arra, hogy egyszerre két építészeti díjat is elnyertünk. A pályázatot kétévenként hirdetik meg, tavaly az ország minden részéből 340 pályamunka érkezett be, s közülük tízet díjaztak. Ebből egyedül Fellbachnak jutott egyszerre kettő is: a tanácsháza és az új könyvtár modern építészeti megjelenítésének elismeréséül. Fontos esemény volt, hogy új autóbuszvonalat állítottunk be városunkba, így most már tömegközlekedési eszközeinken csaknem minden polgár könnyedén elérheti munka- és lakóhelyét, anélkül hogy sokat kellene gyalogolnia a megállókhoz. Ez azért fontos, a túlzott személygépkocsi-forgalom időnként közlekedési dugókat okoz útjainkon. Örülünk, hogy a várost kikerülő országút építésével jelentősen előreléptünk, megkezdődött annak a másfél kilométernyi hosszú alagútnak az építése, mely lényeges része a Fellbach és Stuttgart között átvezető útnak. Az új út összesen negyedmilliárd márkába kerül, s négy éven belül elkészül. A beruházás során óriási mennyiségű földet kellett megmozgatni, szőlővidékünk harmadát felszámolni, ezt azonban most jóvátesszük, a következő hetekben a szőlőt újratelepítjük. Átadtunk még egy csarnokot, éspedig rövid egy év leforgása alatt tető alá hozva ritmikus sportgimnasztikát űző fiataljainknak. S ha már a sportnál tartunk, hadd dicsekedjem el, súlyemelésben van egy világbajnokunk, megemlíteném még továbbá, testvérvárosi kapcsolatot létesítettünk az NDK-beli Meissen városával.

— *Milyen közös programot bonyolít le az idén Fellbach és Pécs?*

— Nagyon lényeges dolog a pécsi Lenau-ház felépítése, amit együtt akarunk megcsinálni, erről közös nyilatkozatot is aláírtuk. A felújításhoz szükséges összeg felét kész biztosítani a német szövetségi kormány, amennyiben a másik fele adományokból, természetbeni juttatásokból összejött. Erre Fellbachban tavaly egy kör alakult, mely kezébe vette az anyagiak begyűjtését. Úgy néz ki, elkezdődhet a munka. Francia és olasz testvérvárosainkkal évente rendezünk sporttalálkozókat, az idén

(Folytatás a 2. oldalon)

Megkezdte munkáját az iszlám konferencia

A marokkói Ifrán városában kedden megnyílt az Iszlám Konferencia Szervezetéhez tartozó Jeruzsálem-bizottság rendkívüli ülésszaka. A tanácskozás megtartását a bizottság elnöke, II. Hasszán marokkói király kezdeményezte. A bizottság tizenöt tagországának képviselői, továbbá Jasszer Arafat, a Palesztinai Felszabadítási Szervezet Végrehajtó Bizottságának elnöke az Izrael által megszállt arab területeken kialakult feszült helyzetről tárgyal.

A résztvevők sürgették az Egyesült Nemzetek Szervezetét: akadályozza meg, hogy Izrael terrorizálja a Gáza-övezet és Ciszjordánia arab lakosságát. Radikális Izrael-ellenes intézkedéseket, egyebek közt szankciókat várnak a világszervezettől – hangoztatták a részvevők.

Jasszer Arafat erkölcsi és anyagi támogatást kért a palesztinok számára az iszlám országoktól. Kijelentette: a megszállt területeken kibontakozott népfelkelés végcélja „Jeruzsálem felszabadítása".

A Jeruzsálem-bizottságot 1979-ben hozta létre az Iszlám Konferencia Szervezete, hogy „előmozdítsa Jeruzsálemnek, az iszlám szent városának felszabadítását".

Sevardnadze az NSZK-ba látogat

Eduard Sevardnadze, az SZKP KB PB tagja, a Szovjetunió külügyminisztere január közepén hivatalos látogatást tesz az NSZK-ban – jelentették be szerdán Moszkvában. A szovjet politikust a nyugatnémet kormány hívta meg.

Amerikai válasz Honecker javaslatára

Washington ellenzi az atomfegyvermentes övezetek megteremtését NATO-országok területén

Az Egyesült Államok haladéktalanul elutasította a Varsói Szerződés tagállamainak azt a javaslatát, hogy kezdjenek tárgyalásokat a hadszíntéri nukleáris fegyverek felszámolásáról Közép-Európában, illetve nukleáris fegyverektől mentes folyosó létrehozásáról a két Németország határa mentén. A javaslatot Erich Honecker, az NDK államfője terjesztette elő Helmut Kohl bonni kancellárhoz a múlt év december 16-án intézett levelében. Az amerikai külügyminisztérium szóvivője a javaslatról szólva kijelentette, hogy Washington „elvből ellenzi atomfegyvermentes övezetek megteremtését a NATO-országok területén".

A szóvivő szerint a Honecker levelében foglalt javaslata „a Varsói Szerződés korábbi javaslatainak új megfogalmazása" és az atomfegyvermentes övezet megteremtése „aláásná a NATO védelmi stratégiáját" Európában. A NATO álláspontja változatlanul az, hogy adott esetben kész elsőnek bevetni nukleáris fegyvereket egy európai konfliktusban.

Az Egyesült Államok tervbe vette hadszintéri nukleáris fegyverei, a Lance típusú nukleáris rakéták korszerűsítését. A Honecker levélben foglalt javaslat jelezte, hogy a Szovjetunió és szövetségesei is korszerűsíthetik saját hadszintéri rakétáikat, azonban készek ettől elállni, ha a NATO sem tesz ilyen lépést és az NDK államfője felvetette, hogy a két fél jusson megállapodásra az ilyen rakéták teljes felszámolásáról is.

A The New York Times a NATO álláspontját kommentálva azt írja, hogy az NSZK-ban jelentős erők támogatják a hadszintéri nukleáris fegyverek megszüntetését, „Nagy-Britannia és Franciaország azonban, a Reagan-kormány támogatásával ellenzi, hogy ilyen lépésre azt megelőzően kerüljön sor, mielőtt megállapodás születne a hadászati rakéták és a hagyományos fegyveres erők számának csökkentéséről és a vegyi fegyverekről".

Egyhangú szavazás

BT-határozat Izrael ellen

Egyhangú határozatban szólította fel kedden este az ENSZ Biztonsági Tanácsa Izraelt arra, hogy tartsa meg a megszállt területek lakosságára vonatkozó genfi konvenciót és ne deportáljon a megszállt területekről palesztin lakosokat. A határozatot az Egyesült Államok képviselője is megszavazta. Washington küldötte 15 év óta először adta szavazatát olyan tanácsi határozatra, amely akár csak közvetve is a Tel Aviv-i magatartás ellen irányul. Herbert Okun amerikai nagykövet azzal indokolta meg szavazatát, hogy Washington már korábban is állást foglalt a deportálási döntések ellen és felszólította Izraelt a genfi konvenció megtartására.

A keddi újabb halálos végű összecsapások után az amerikai kormány ismét arra kényszerült, hogy bírálja a Tel Aviv-i magatartást. Marlin Fitzwater, Reagan elnök szóvivője azt mondotta, hogy a külügyminisztérium képviselőjének hétfői, csupán általánosságokat tartalmazó nyilatkozatát a sajtó „félremagyarázta" és az Egyesült Államok továbbra is elítéli „az erőszak minden formáját". Az amerikai magatartásba az is belejátszik, hogy – különösen a Perzsa-öböl térségében kialakult helyzet miatt – Washington nem akarja megterhelni kapcsolatait az arab államokkal.



Felújították és bővítették csaknem 15 millió forint értékben az Állami Biztosító pécsi fiókjának Kossuth Lajos utcai székházát. Az udvar felé egy kétszintes új irodaépületet alakítottak ki. Az utcai homlokzat környezetbe illeszkedő, párkányrendszerű lett. Kivitelezők a Pécsi Építőipari Szövetkezet és az újpetrei tsz. Az ügyfeleket már fogadják. Fotó: Proksza László

Pécs és Fellbach kéz a kézben

(Folytatás az 1. oldalról)

Fellbach a házigazda, ezúttal Pécsről is érkeznek majd sportolók. Tucatnyi kulturális és művészeti találkozóra kerül sor, melyek sorában említeném a márciusban esedékes magyar irodalmi napokat, melyre magyar írókat — köztük pécsieket — is meghívunk, továbbá a májusban Bonnban rendezendő ifjúsági napokat, melyre a fellbachi és a pécsi fiatalok egy opera bemutatásával közösen készülnek. Tovább bővül a diákok cseréje is. Végezetül pedig várakozással tekintünk a baranyai termékek júniusi bemutatójára.

Miklósvári Zoltán

Befejeződött a Béta-aknai omlás hatósági vizsgálata

Befejeződött a Mecseki Szénbányák komlói bányaüzemének Béta-aknájában tavaly november 24-én történt baleset körülményeinek hatósági vizsgálata. A gázkitöréses jelenség által előidézett bányaomlásban, mint annak idején hírül adtuk, életét vesztette *Leszek Konieczny* 31 éves lengyel vájár.

Pető Géza, a Pécsi Kerületi Bányaműszaki Felügyelőség helyettes vezetője szerdán tartott tájékoztatóján elmondta a sajtó képviselőinek, hogy a vizsgálat szerint az omlás két hullámban következett be. Az előkészítő vágat egy szakszerűtlenül biztosított részén először körülbelül négy köbméternyi szén omlott a fejtésről a nyitott bányatérbe. A tragédia közvetlen előidézője azonban az volt, hogy az így keletkezett üreg elért egy úgynevezett feszültséghalmozódási gócot. Alig egy másodperc múlva a széntelepben meakötött metán ezen át kiszabadult, s bár az ereje nem érte el egy valódi gázkitörését, további tizenhét–tizennyolc köbméter anyagot zúdított a vágatba. Ez temette maga alá az ott dolgozó lengyel bányászt. A mentést azonnal meakezdték, Leszek Koniecznyt azonban már csak holtan tudták kihozni az omladék alól. A vágatban dolgozó hat másik bányász szerencsére megmenekült.

A vizsgálatot lezáró határozat szerint a gázkitöréses jelenség nem volt közvetlen összefüggésben a biztosítással kapcsolatos mulasztással. A szabályszegők – egy műszaki és három fizikai dolgozó – ellen szabálysértési eljárást indítottak.

24 ÓRA A NAGYVILÁGBAN

Üdvözlő táviratok

A Kambodzsai Népköztársaság nemzeti ünnepe alkalmából *Kádár János*, a Magyar Szocialista Munkáspárt főtitkára, *Németh Károly*, az Elnöki Tanács elnöke és *Grósz Károly*, a Minisztertanács elnöke táviratban üdvözölték *Heng Samrint*, a Kambodzsai Népi Fordalalmi Párt Központi Bizottságának főtitkárát, az államtanács elnökét és *Hun Sent*, a Minisztertanács elnökét.

*

Grósz Károly, a Minisztertanács elnöke táviratban üdvözölte Turgut Özalt, a Török Köztársaság miniszterelnökévé történt ismételt kinevezése alkalmából.

•

⊹ *BELGRÁD: A jugoszláv városokban és falvakban megint divatba jöttek a szilveszter éjszakai lövöldözések. Mint a kedden közzétett rendőrségi jelentésekből kitűnik, a belgrádiak az idei újévet dicstelen rekorddal köszöntötték: az utcákon duhajkodó, emelkedett hangulatú járókelők 20 lakás ablakain lőttek be tűzfegyverrel. A golyók egy asszonyt súlyosan megsebesitettek. Szerencsére a többi esetben csak ijedtséget keltettek. Az esztelen lövöldözők kézrekerítésére nyomozás folyik.*

⊹ KABUL: Eduard Sevardnadze szovjet külügyminiszter afganisztáni munkalátogatását befejezve szerdán hazaindult Kabulból. Az afgán főváros repülőterén Szultán Ali Kestmand miniszterelnök és más hivatalos személyiségek búcsúztatták.



Afrikai népi táncosok üdvözlik kenyai látogatásán Margaret Thatcher brit miniszterelnökasszonyt. (Telefoto—AP—MTI—KS—DN)

*

⊹ BELGRÁD: Jugoszláviában az Agrokomerc kombinát váltóbotránya nyomta rá leginkább bélyegét 1987-re. A Novoszti–8 című belgrádi hetilap közvélemény-kutatásában a megkérdezettek abszolút többsége ezt tekinti az elmúlt év legjelentősebb belpolitikai eseményének, amely mögött háttérbe szorultak a koszovói albán nacionalista kilengések, a szövetségi kormány új gazdasági reformintézkedései, a sztrájkok. Az ország legnépszerűbb egyéniségének tavaly Lepa Brena pop-énekesnő, a legnépszerűtlenebbnek pedig Fikret Abdics, az Agrokomerc kombinát volt vezérigazgatója bizonyult. Az 1987-es esztendő legnépszerűbb külföldi személyisége a jugoszlávok körében Mihail Gorbacsov, az SZKP KB főtitkára.

*

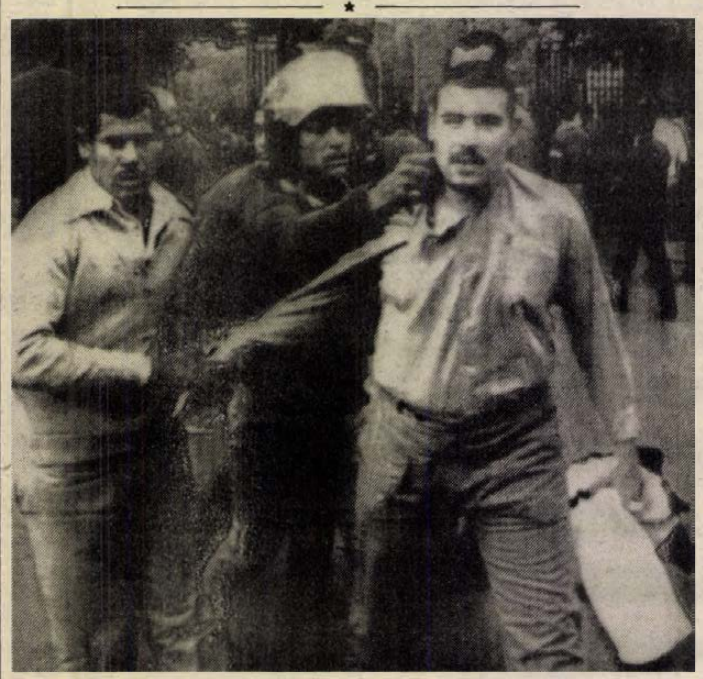

Kairóban diákok tiltakoztak az ellen, hogy Izrael erőszakot alkalmaz a megszállt arab területeken. A képen: a hatóságok elvezetnek egy tüntetőt. (Telefoto—AP—MTI—KS—DN)

Kimet újraválasztották

Kim Jung Szam, dél-koreai ellenzéki vezető könnyedén megnyerte a bizalmi szavazást szerdán, azt követően, hogy a múlt hét végén lemondott az Újraegyesítés Demokratikus Pártjának (RDP) elnöki tisztéről.

Az ellenzéki politikus azért kért maga ellen bizalmi szavazást, mert felerősödtek pártján belül a bírálatok a decemberi elnökválasztáson elszenvedett vereség taktikai hibái miatt. Azt követően, hogy az RDP rendkívüli kongresszusa megerősítette pozíciójában, Kim Jung Szam ismételten kinyilvánította készségét a tárgyalásra Ro Te Vu december 16-án megválasztott elnökkel, aki a nemzeti megbékélés és a demokratikus kibontakozás érdekében parlamenti választások megtartását javasolta, még beiktatása, február 25-e előtt. Változatlanul elzárkózik azonban a kormánypárt elnökével való egyezkedéstől a másik ellenzéki pártvezér, Kim De Dzsung. A Béke és Demokrácia Pártjának elnöke (PDP) a párt vezető testülete előtt szerdán kijelentette, hogy addig nem hajlandó Ro Te Vu-val tárgyalni, amíg az nem teljesíti a demokratikus reformra vonatkozó nyolcpontos ígéretét. A PPD elnöke ugyanakkor változatlanul ragaszkodik ahhoz, hogy a parlamenti választásokat ne tartsák meg április előtt, mert pártja sorait akarja előbb rendezni, mutatnak rá megfigyelők. Kim De Dzsung kilátásba helyezte azt is, hogy hajlandó félreállni és kollektiv vezetőtestületnek átadni a helyét.

⊹ SAO PAULO: A korábbi jelentésekkel ellentétben csak kedden este sikerült leverni a brazíliai börtönlázadást. Összesen öten haltak meg, köztük három, a fegyencek által túszul ejtett börtönőr. A Porto Alegra közelében levő jacui fegyintézetben hétfőn reggel tört ki a lázadás. Tíz rab – menekülési kísérlet közben – huszonhét személyt túszul ejtett.

•

Magyar filmek külföldön

Újabb magyar játékfilmekkel ismerkedhetnek meg a közeljövőben a holland, az izraeli és az olasz tv-nézők, mozilátogatók; a külföldi forgalmazók és tv-adók nyolc alkotást vásároltak meg a napokban a Hungarofilm Vállalattól.

A Rio de Janeiró-i Fesztiválon az Izraeli Televízió három filmet vett át, Szabó István: Bizalom, Gábor Pál: Angi Vera, valamint Gothár Péter: Megáll az idő című alkotását rövidesen vetítik. Az olasz LAB, 80 filmforgalmazó Szomjas György: Falfúró, valamint András Ferenc: A nagy generáció című művét vásárolta meg. A népszerű Auguszta sorozat három részét a holland VPRO TV-adó mutatja be.

Brazíliában – az idén először – videókazettán is forgalomba hoztak magyar filmeket. Az alkotásoknak – Szabó István: Mephisto és Redl ezredes, valamint András Ferenc: Dögkeselyű című filmjének – az első hírek szerint a dél-amerikai országban is nagy sikere van.

•

⊹ *KABUL: Hosztban, az ellenforradalmároktól visszafoglalt afgán városban, és környékén az élet fokozatosan visszatér a normális kerékvágásba – jelentette szerdán Kabulból a TASZSZ hírügynökség. A város piacain jelentősen csökkentek az élelmiszerárak és más alapvető fogyasztási cikkek árai. Felszabaditása óta 8600 tonna különféle árut szállitottak a városba. Az ország más részein továbbra is dúl a fegyveres harc. Lagmán tartományban a biztonsági erők felmorzsoltak egy ellenforradalmi osztagot, jelentős mennyiségű fegyvert, köztük légvédelmi rakétákat zsákmányolva. Parvan tartományban az ellenforradalmárok egyik lőszerraktárát semmisitették meg. A főváros, Kabul központjában a tűzszerészek amerikai gyártmányú robbanószerkezetet fedeztek fel és hatástalanitottak.*

Moszkva és Bonn rendszeres találkozója szükséges

Valentyin Falin, a Novosztyi szovjet sajtóügynökség elnöke javasolta: a Szovjetunió és az NSZK vezető politikusai a jövőben rendszeresen találkozzanak magas, illetőleg legmagasabb szinten.

A befolyásos NSZK-szakértő a Bild-Zeitungnak, az NSZK legnagyobb példányszámú lapjának nyilatkozva kifejtette, hogy az ilyen érintkezés előmozdításához mindkét oldalon új erőfeszítésekre van szükség. *Eduard Sevardnadze* külügyminiszter január végén esedékes bonni tárgyalásai alkalmat nyújtanak arra is, hogy megvitassák Gorbacsov főtitkár NSZK-beli látogatásának lehetőségét.

Franz Josef Strauss bajor miniszterelnök szovjetunióbeli útja nyomán — mondotta Falin — szélesebbé váltak a kétoldalú viszony alapjai. A felek tisztázhatták szándékaikat, terveiket, kölcsönös és nemzetközi kapcsolataik fejlesztésének lehetőségeit.

Az interjúban az SZKP KB főtitkárának tanácsadói köréhez tartozó Falin az NSZK-nak a kelet—nyugati kapcsolatok előmozdításában betöltendő szerepét vizsgálva kiemelte, hogy Bonn előremutató tevékenységet fejthet ki a vegyi fegyverek világméretű tilalmának kimondását illetően. Arra számítunk, hogy az NSZK távlati gondolkodásról tesz tanúságot azoknak a fáradozásoknak a során, amelyek e fegyverek megsemmisítésére, illetőleg gyártásuk megszüntetésére irányulnak — jelentette ki.

Falin a hagyományos fegyverzet területén meglévő túlsúlyok lebontásáról szólva hangsúlyozta: a Szovjetunió és szövetségesei készek azonnali tárgyalásokat kezdeni erről a problémáról.

— Javaslataink már május óta a tárgyalóasztalon találhatók, de eddig még nem érkezett rájuk konkrét válasz. Minthogy Nyugaton gyakran rámutatnak a fegyverzetben meglévő egyenlőtlenségekre, nem értem, miért nem ülünk már régóta a tárgyalóasztalnál. Ott összehasonlíthatnánk a számokat, s megállapíthatnánk, mit kellene tennünk annak érdekében, hogy megteremtsük az egyensúlyt, lehetőleg alacsony szinten — mondotta Falin.

A PFSZ kész tárgyalni Izraellel

Ciszjordániában és a Gázai-övezetben szerdán is folytatódtak az összecsapások a megszállt arab területek lakossága és az izraeli csapatok között. Az izraeli erők könnygázgránátokkal és gumibotokkal támadtak a tiltakozó tömegre. A szerdai incidenseknek két palesztin áldozata van: a két fiatalt a han juniszi menekülttáborban kirobbant összecsapásban ölték meg az izraeli katonák.

Az Arab Liga kilenc tagja szerdán Tuniszban megállapodott abban, hogy javasolni fogják: a szervezet rendkívüli ülésen vizsgálja meg a megszállt területeken kialakult helyzetet.

Jasszer Arafat, a PFSZ VB elnöke szerdán az ITN angol tévéhálózatnak adott élő interjúban kijelentette: kész tárgyalni Izraellel a megszállt területekről, de csak abban az esetben, ha a megbeszéléseken egyenrangú félnek tekintik a Palesztinai Felszabadítási Szervezetet. Ismét sürgette, hogy az ENSZ valamilyen módon nyújtson védelmet a megszállt területeken élő palesztinoknak.

Kommentár

Évfordulós remények

„Nulla óra" – az emlékezetes kifejezés kitörölhetetlenül kötődik a Pol Pot-rendszer bukása utáni, nemzeti pusztulás szakadékának szélére került Kambodzsához. Soha nem felejthetők azok a képek, amelyek a kilenc évvel ezelőtti, 1979. január 7-e után a világ elé tárultak: a kihalt városi utcák, tömeggyilkosságok halomba rakott koponyái, a hivatalosan beszüntetett pénz szél sodorta kötegei Phnom Penh szeméttel lepett terein.

A vietnami segítséggel új korszakot kezdő kambodzsai nép azóta jelentős utat tett meg. Az elmúlt napokban mind a bel-, mind a külpolitikai porondon több olyan fejlemény hívta fel magára a figyelmet, amely egyértelműen bizonyíthatja: a népi Kambodzsa egy katasztrofális periódust maga mögött hagyva előrehalad, s ha az elmaradottság ezernyi gondjával nyilvánvalóan nem is lehet egy csapásra megbirkózni, számos területen méltánylandó az előrelépés üteme.

A baráti délkelet-ázsiai ország például lassan eléri az élelmiszer-önellátás szintjét, fokozatosan helyreállítják a szerény méretű ipart, ösztönzik a létfontosságú öntözést és csatornázást. Gesztusértékű intézkedések jelzik, hogy a Phnom Penh-i kormányzat legfőbb célja a nemzeti megbékélés előmozdítása, a fegyveres ellenzéki erőkkel való szót értés, a hosszú évek óta húzódó regionális válság tárgyalásba rendezése. Nemcsak a Szihanuk ex-elnökkel való párbeszéd illik ide (bár a nemzetközi sajtó érdeklődését érthetően ez keltette fel leginkább), hanem az amnesztiára, a menekültek hazatérésére és beilleszkedésük megkönnyítésére hozott rendeletek sora is.

Ami egyébként az egykori államfő és Hun Sen miniszterelnök dialógusát illeti, úgy tűnik, sikerül kialakítani a remélt folyamatosságot, s a decemberi első franciaországi találkozót még ebben a hónapban újabb személyes eszmecsere követi. Véleménykülönbség, nézeteltérés persze maradt jócskán (Szihanuk a vietnami csapatkivonás, Hun Sen a nemzeti egységkormány létrehozásának kérdését tekinti elsődlegesnek), a lényeg mégis a békés kibontakozás ígérete. A politikai rendezés ugyanis nemcsak Kambodzsa szempontjából, hanem a tágabb indokínai régió számára is biztató fejleményt jelentene, olyan eseményt, amely határozottan növelné a feszültségtől sújtott térség békéjét és biztonságát.

Szegő Gábor

Vállalkozás vagy visszalépés?

Megszűnt boltbérletek

A gazdasági vezetők többsége néhány éve még fenntartások nélkül lelkesedett a kereskedelemben és a vendéglátásban meghonosodott vállalkozási formákért. Újabban viszont egyre több bírálójuk akad. A szerződéses üzemeltetés első jelentős kritikája a fogyasztási szövetkezetek legutóbbi kongresszusán hangzott el. Egy Veszprém megyei áfész elnöke elmondta: számukra csak gondot jelentett a boltbérlet, ezért mindenütt megszüntették. A példa a közelmúltban Baranyában is követőkre talált.

– A szerződésesek olyan állapotokat hagytak a vendéglátó üzletekben, hogy azokat csak jelentős pénzért lehetett újból rendbe tenni – mondja *Dobor Nándor*, a Pécsi Áfész elnöke. – Nem akarok senkit megsérteni ezzel, de a többség arra vállalkozott, hogy három vagy öt év alatt önmaga számára anyagi jólétet teremtsen. Amennyire csak lehetett, kizsákmányolták a bérbe adott egységet. A szerződés lejártakor nehéz volt megállapítani, hogy az eszközök, épületek a természetes elhasználódás, vagy pedig a hanyagság miatt mentek tönkre.

A pécsi szövetkezetnél évente 5–6 millió forintot költöttek az üzletek tatarozására és ugyanennyit fordítottak új egységek létrehozására, az eszközök pótlására. A leromlott boltok, vendéglők korszerűsítése 1989-re fejeződik be.

– Egységeink műszaki állapota olyan színvonalon van, hogy jó néhány dolgozónk otthoni lakáskörülményei sem jobbak – folytatja az elnök. – A kereskedelemben, a vendéglátás vagy a felvásárlás területén, szinte mindenütt központi fűtéses munkahelyet alakítottunk ki. Az üzletekben van hűtő, sőt a nagyobbakba elektromos mérlegeket is vásároltunk, darabonként 72 000 forintért.

De hogyan teszi a szövetkezet érdekeltté, mivel ösztönzi dolgozóit, hogy a boltokban megfelelő kínálatot alakítsanak ki, hogy több árut szerezzenek be, hogy udvariasabbak legyenek a vásárlókkal? Dobor Nándor szerint ebben szerepe van annak, hogy kétes és felesleges beruházásokat nem végeznek. A Pécsi Áfésznek jelenleg is több mint 20 milliós bankbetétje van.

– Az anyagi érdekeltség megteremtése a kereskedelemben a legegyszerűbb. Dolgozóink bérszínvonalát 83–84 000 forintra emeltük. A jövedelem 50 százaléka az alap-, a többi mozgóbér. Ez a nagy mozgóbérhányad ösztönzi dolgozóinkat, hogy jelentősebb forgalmat érjenek el, fegyelmezett, jó munkát végezzenek. Másutt ugyanis, sem Pécsett sem a megyében nem juthatnak ilyen jó keresethez.

F. D.

A „Kertváros" Lakásfenntartó Szövetkezetnél

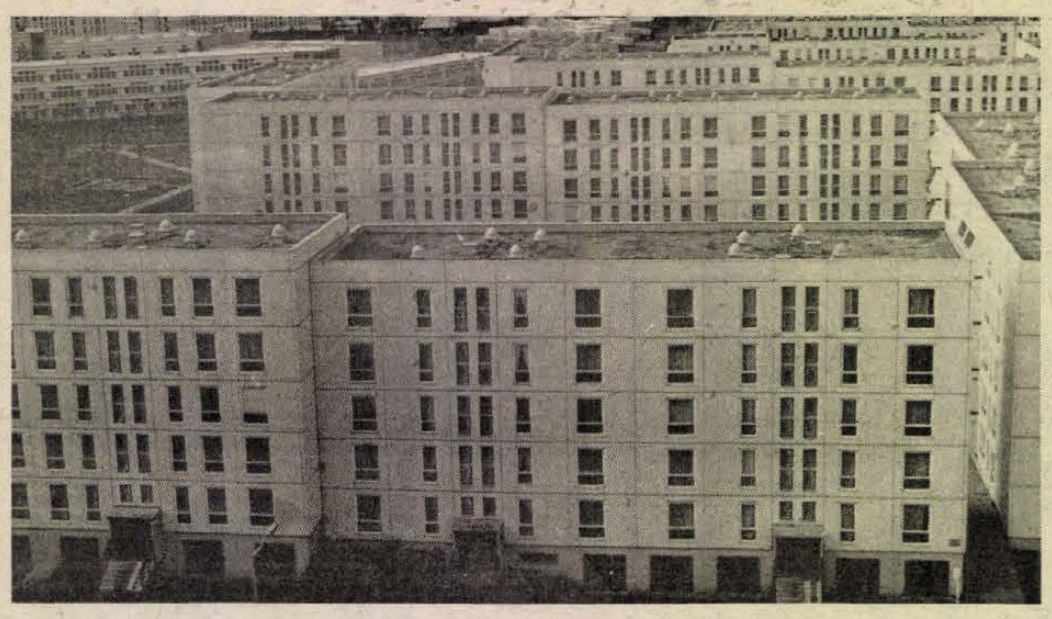

Egymillió Ft-ba kerül idén egy négyemeletes tömb tetőszigetelése. Laufer László felvétele

Mire megy el a felújítási alap?

Ahol takarékosabbak, ott kevesebb a közös költség

A lakók már többször szóvá tették, mire használja fel a „Kertváros" Lakásfenntartó Szövetkezet a havonkénti közös költséget? Milyen munkákat végeznek el ebből, mire megy el ez a pénz?

A szövetkezet 92 épülettömböt és 900 garázst tart fenn. A szövetkezeti hozzájárulást – közös költséget — egyrészt üzemeltetésre, másrészt felújításokra használják fel. Más bevételeik is vannak, mint például a bérleti díjak vagy a szőnyegtisztító gép kölcsönzéséből származó pénzek. A közös költség minden lépcsőházban más. Ahol takarékosak a lakók — például nem folyik a víz fölöslegesen csapokból, vagy nem ég akkor is a villany, ha erre semmi szükség, ott kevesebb. Ott is alacsonyabb a közös költség, ahol kiadnak helyiségeket tárolásra, barkácsolásra, mert így nő az épület bevétele.

A közös költség üzemeltetési részét a közműdíjak fizetésére használják fel. Ide tartozik a hideg- és melegvíz, szemétszállítás, közös villanyáram felhasználás, a házfelügyelő bére, a takarító- és tisztítószerek térítése, a bérek társadalombiztosítási hozzájárulása, a lépcsőházakban és közös helyiségekben a fűtés díja, javítási költségek, valamint ebből fizetik a MESZÖV-nek az érdekképviseleti hozzájárulást. A megmaradt pénzösszeggel a tagság rendelkezik, ebből tartalékalapot képeznek.

A felújítási alap természetesen az épületek javítására szolgál. Hogy ez mennyire kevés, arra több példát is mondhatunk. Örökösen visszatérő probléma a tetőszigetelés. Országos gond, hogy mind a négyemeletes, mind pedig a tízemeletes épületeknél a lapostetőt gyakran kell javítani és ez nagyon költséges. Vegyünk egy négyemeletes épülettömböt Pécsett. A tetőszigetelés az idei árak szerint egymillió forintba kerül. A tömb rendelkezésére álló felújítási alap csupán 560 000 forint. A közös költségből ennyire futja. A munkát ezek szerint az OTP-től felvett kölcsönből lehet megcsináltatni. Hosszú évek tapasztalata azt mutatja, hogy a tető 5 év alatt újból olyan állapotba kerül, hogy fel kell újítani. Ez megint csak egymillió forint, és ezt a szövetkezetnek már saját magának kell fedeznie. Erre pedig nincs és nem is lesz pénze. Kölcsönt ugyan újból fölvehetnek, ehhez viszont az érintett lakók beleegyezése szükséges. A probléma kiküszöbölésére van már terv, mégpedig az, hogy tetőteret építenek a lapostetőkre. Ennek kivitelezése is tetemes összeget emészt fel, de hosszú távon megérné.

A Kertvárosban idén ősszel elvégzett legnagyobb munka a panelhézag-szigetelés volt. A fővárosi Vertikor kisszövetkezet pécsi gmk-ja az Olga, a Júlia, a Gyöngyös utcákban, valamint a Melinda utca 1—3—5-ben, a Sarohin tábornok útja 2-ben, és a Keszü út 77—79—81-ben szigetelte a falakat. Ez összesen 17 épülettömböt jelent, az összköltség három és fél millió forint és felújítási alapjuk 80 százalékát elvitte. A maradékból csupán kisebb munkákra van lehetőség: lépcsőházfestés-mázolásra, ablakszigetelésre, ahol amire szükség van. Ebben az évben felújítottak három felvonót. Egy lift 220 000 forintba került. Ősszel a Berek u. 1—3-ban és a 15-ös és 17-es számú épületekben nyílászárókat mázoltak. A Viktória utca 7-ben új műanyag padlót fektettek le. Tervezik, hogy még idén a Viktória utcában aszfaltozzák a járdát. Amelyik épülettömbben nem használták fel a felújítási alapot, az az összeg természetesen áttevődik a jövő évre.

Ó. Zs.



Elkészült a panelhézag szigetelés az Olga utcában

A szülők megegyezése a döntő

Nincs befejezett ügy

Módosított családjogi törvényünk kimondja, hogy a szülőnek nemcsak joga, hanem kötelessége is a gyermekével való rendszeres kapcsolattartás. A gyermeknek elsőrendű érdeke fűződik ahhoz, hogy a különélő szülőjével is rendszeres kapcsolata legyen. Az új rendelkezések értelmében a kapcsolattartás módjáról, gyakoriságáról mindenekelőtt a szülőknek kell dönteniük. Megegyezésük hiányában, illetve vita esetén a bíróság határoz.

S most nézzük, hogyan érvényesül ez a gyakorlatban!

Egy gyámügyi előadó mondta: a kapcsolattartást csak ott lehet rendezni, ahol van kapcsolat. Nem kényszeríthetem a gyermekétől különélő szülőt arra, hogy a gyermektartás fizetésén túl levelet írjon, csomagot küldjön, illetve az iskolában érdeklődjön gyermeke tanulmányai után.

Mit tehet a gyámhatóság, ha a gyermek és a szülő között egyáltalán nem alakult ki kapcsolat?

Eszter és Péter szülei közel nyolc éve váltak el és egyezséget kötöttek a gyermekeik láthatására vonatkozóan. Az apa néhányszor megkísérelte, hogy felvegye a kapcsolatot gyermekeivel. Az anya különböző kifogásokat talált ki a láthatások napján: különóra, torna, nyelvóra, betegség. Az apa elmaradt. Külföldön töltött több évet kiküldetésben, családot alapított. Egy szép napon jelentkezett az anyánál, majd a gyámhatóságnál: szeretné látni a gyermekeit, fizeti a gyermektartást, joga van hozzá. A gyámhatóság külön-külön, majd együtt meghallgatta a szülőket, kikérte a Nevelési Tanácsadó pszichológusának véleményét, majd az összes körülmények figyelembevételével döntött: meg kell kísérelni a kapcsolatfelvétel elősegítése érdekében, hogy a gyermekek találkozzanak az apával. Hiszen még van egy halvány reményfonal, talán fokozatosan, türelmesen lehetne közeliteni egymáshoz őket. A gyámügyi előadóban élt ez a reménysugár, de... Az anya úgy gondolta, ha az apjuk ilyen hosszú ideig nem látta a gyermekeket, akkor most ő miért engedjen. S elindult útjára a beadványok, fellebbezések, felülvizsgálati kérelmek tömkelege. A vád nem kevés, amivel az anya illette a gyámhatóság munkatársait: önök száraz paragrafus emberek, büntetéssel fenyegetnek egy anyát, aki becsülettel nevelte gyermekeit... Ez a láthatási ügy nyolcadik éve folyamatban van, s még nincs vége.

Hogy mivel lehet kikényszeríteni egy kapcsolattartást? A gyámügyi gyakorlatban elsődleges a meggyőzés, az, ami nem kevés időt vesz igénybe. Órákat kell szánni egy-egy szülőre, s ha nagy nehezen megszületik az egyezség, kezdődik minden elölről. Panaszáradatok. Nem hozta vissza időben a gyermeket, tönkretette a „vasárnapi" szülőnél a ruháját stb. A szankció, legközelebb nem engedem el. A kifogás: beteg a gyerek, idegenkedik az apjától. Igen, az apától, mert a láthatás szabályozása 98 százalékában az apai láthatás biztosítására irányul.

Mit tehet a gyámhatóság? Él a „száraz" jogszabályok eszközeivel. Ha nem megy a meggyőzés, marad a figyelmeztetés, illetve a pénzbírság kilátásba helyezése. Hogy ez milyen eredményt szülhet? Az ismételten kiszabott pénzbírság további gyűlölködéshez vezet, nem beszélve arról, hogy a gondozó szülő bírságolásával maga a gyermek is rosszabb anyagi helyzetbe kerül. A folytatás: fellebbezések, majd felülvizsgálati kérelmek. A láthatási ügyek a gyermek 0 éves korától indulnak, s csak akkor van szünet, ha elalszik egy időre az ellenségeskedés. De rövidebb, hosszabb távon ismét fellobban. Így megy ez a gyermek nagykorúságáig.

Nincs befejezett ügy – mondta szomorúan egy gyámügyes. S mindig a gyermek marad a vesztes a két szülő párbajában.

M. Gy.

Díszmacskák és palotapincsik exportra

Százezer dollárt érő ötletnek bizonyult a kiskunfélegyházi primőr termelési és kereskedelmi kisszövetkezetnek az az elképzelése, hogy megszervezi a kedvtelésből tartott állatok exportját. Az önálló külkereskedelmi jogot alig hat hónapja megszerzett kisszövetkezet – együttműködve a magántenyésztők szövetségeivel – eddig ezer sziámi és perzsa cicát s hozzávetőleg ugyanannyi ölebet szállított NSZK-beli, osztrák, olasz megrendelői számára. A díszmacskák és a palotapincsik mellett többszáz nekik való „lakosztályt" – fonott kosarat – is elküldtek a vásárlóknak.

Az ország mintegy száz magántenyésztőjére támaszkodó kisszövetkezet a számítások szerint az idén megduplázhatja nyugati exportját. A kínálatot díszmadarakkal és madáreleséggel is bővítik.

Pillanatképek

Aznap heten feküdtek a kórteremben. Valamennyien mandulaműtöttek. A legnagyobb tízéves, a legkisebb épp hogy három. Sírva, nyöszörögve, magukat dobálva ébredeztek az altatással együtt járó kábulatból. A jól ismert arcra, hangra gyorsan megnyugodtak: édesanyjuk ült az ágyuk mellett, ő fogta a kezüket, csitította őket.

Régi gyakorlat a pécsi Gyermekklinikán, hogy a mandulaműtétes kisgyerekekkel reggeltől este 6 óráig bent lehet valamelyik szülő. Így volt ez ezen a napon is. Kora délutánra mindannyian túl voltak a nehezebb órákon. Fel-felülve körbenéztek, hogy ki fekszik a mellettük levő ágyon, a másodikon, a harmadikon... Csupa ismerős arc. Csak most bágyadtak és szótlanok. Reggel még együtt öltöztek át pizsamára, fölváltva próbálták ki a váróban levő bicikliket, aztán következtek a vizsgálatok, az injekció és a műtét. De ezen már túl vannak. Az édesanyákban is oldódik a feszültség, halkan beszélgetnek. Nincs riadalom akkor sem, amikor ellenőrző vizsgálatra jön az orvos: még csak az első ágynál tart, de már a legtávolabbi fekvő gyermek is felül, ő is nagyra nyitja a száját...

Másnap reggel lehet értük menni. Aki legelsőként öltözött fel és már indulhatna haza, édesanyja legnagyobb csodálkozására visszaül az ágy szélére és őt is maga mellé húzza:

– Anyu, várjuk meg a többieket, menjünk együtt haza.

Régi ismerősként üdvözlik egymást, bár nem találkozhatnak túl gyakran. Ez derül ki a család utáni kölcsönös érdeklődésből és a változások hallatán a csodálkozásból. A kézenfekvő téma után akadozik a beszélgetésük, mígnem újra váltanak. A busz következő megállójában még jobban összepréselődve a zsúfoltságot kezdik szidni.

– Én egy ideig mindig leültem, ha volt hely, de beleuntam, hogy rendre át kellett adni valakinek, aztán már állni sem tudtam kényelmesen – mondja a magasabb férfi. – Most már eljutottam odáig, hogyha találok egy üres helyet, leülök és úgy teszek mint mások: az újságba bújok, vagy kinézek az ablakon, nem érdekel, mi van körülöttem.

A másik egy ideig hallgat, látszik rajta a tanácstalanság, mondja vagy ne mondja, amit gondol, aztán kiböki:

– A múltkor a 70 éves anyám hozta haza a bölcsődéből a gyereket és a buszon végigállta vele az utat..

A fiatalember már jó ideje ácsorgott az iskola előtt. Időnként sétált néhány métert, de sosem távolodott el túl messze attól a két fonott kosártól, amely púpozva volt almával és körtével. Egy-egy csoport kitóduló gyermek láttán reménykedve kapta fel a fejét, aztán tovább várakozott. Öt óra körül újabb csoport tárta ki az iskola kapuját. Velük jött az a szőke kisfiú, aki a férfit meglátva futva indult feléje. Sokáig beszélgettek, aztán elindultak az egyik tízemeletes épület irányába. A férfi a bejáratnál átadta a fiúnak a két kosarat. Már a másik ház bejáratánál járt, amikor a gyerek hangja megállította:

– Apa, ugye elkérsz anyától a disznóvágásra?

T. É.

HÍREK

JANUÁR **7.,** CSÜTÖRTÖK

Szeretettel köszöntjük névnapjuk alkalmából ATTILA nevű kedves olvasóinkat

A Nap kél 7.32 — nyugszik 16.09 órakor
A Hold kél 19.32 — nyugszik 9.38 órakor

Olvasószolgálat

Hírek, tudósítások, események közölhetők 14–16 óráig a 15-000-es telefonszámon.

Hírszerkesztő: CSUTI JÁNOS

Ma délelőtt 9–12 óráig panaszügyekben fogad, telefonon hívható a 10-046-os telefonszámon HETÉNYI JÁNOSNÉ

Szerkesztőségi ügyeletes 16–19 óráig a 10-053-as telefonszámon NAGY ISTVÁN

CB-rádió hívójelünk: „Napló–I" 16–19 óráig a 25-ös csatornán

Mai névnap:

Attila

Ősmagyar névnek gondolnánk, de ez nem fedi a valóságot. Eredete a Volga folyó tatár nevével, az Atil-lal függ össze. Ebből lett a szláv nyelvek szokásos kicsinyítő képzőjével az atyele, azaz az atyuska szó is. A hun király eredeti nevét nem ismerjük, csak azokat, amelyeket a hadvezértől rettegő népek jegyeztek fel róla, általuk adott névként. Egyes kutatók származtatják az Attalus latin névből is, melynek jelentése gazdag.

– Vonatütközések szarvasokkal. Január 5-én hajnalban a Pécs felé közlekedő személyvonat Vokány és Villány között egy szarvastehénnel ütközött össze. Ugyanezen a napon este tíz órakor a Pécsről Barcsra tartó tehervonat Darány és Szigetvár között egyszerre két szarvasbikát gázolt. Baleset, kisiklás egyik esetben sem történt, a vonatok nem is késtek.

– Bezárt múzeumok. Technikai okok miatt március 3-ig zárva tart négy pécsi múzeum: a Modern Magyar Képtár Szabadság u. 2. és a Káptalan u. 4. sz. alatti épülete, a Martyn ház (Káptalan u. 6.) és a Nemes Endre Múzeum (Káptalan u. 5.). Zárva tart a Sallai utcai Memi pasa fürdő is. A téli hónapokban a Martyn házban nem rendeznek házimuzsikát, de e hét szombaton délután 4 órakor Kovács Orsolya művészettörténész tárlatvezetést tart a Káptalan utca 4. sz. alatti képtárban.

– Rendhagyó virágzások, bimbózások. Pécsett, a tettyei Pintér-kertben virágzásnak indult a védett boroszlán örökzöld félcserje, bimbózik a japánbirs. A Mikes Kelemen utcában pedig rügyeznek a mandulafák és a korai cseresznyefák.

Időjárás

Várható időjárás az országban csütörtök estig. Többnyire erősen felhős lesz az ég és csütörtökön már eső is várható. Északkeleten a köd csütörtökön délután szűnik meg. Sokfelé megélénkül, a Dunántúlon megerősödik a délnyugati szél. A legalacsonyabb éjszakai hőmérséklet 1 és 6 fok, a legmagasabb nappali hőmérséklet csütörtökön 5 és 10 fok között valószínű.

✲

Szerda reggeli vízállások: Őrtilos 74 cm, áradó, vízhő 3,4 fok; Barcs –10 cm, változatlan, vízhő 5,0 fok; Drávaszabolcs 86 cm, apadó, vízhő 3,2 fok; Mohács 393 cm, apadó, vízhő 5,8 fok.

– A Zsolnay Vilmos emlékplakettet január 6-án az Állami Biztosító pécsi fiókjának megújult Kossuth Lajos utcai székházában tartott vezetőségi ülésen adta át dr. Marton István, a Pécsi Városszépítő és Városvédő Egyesület elnöke az intézmény József Attila szocialista brigádjának, amely évek óta folytatott városvédő őrjárataival hívja fel az illetékesek figyelmét különböző, a városképet rontó visszásságokra.

– Fogyókúrázó gyerekek klubja alakult Pécsett, az Apáczai Nevelési Központ 1. számú általános iskolájában csaknem negyven tanuló részvételével január 6-án. A foglalkozásokat minden hónap második szerdáján tartják, ezeket dr. Kiss Erika és Schulcz Lászlóné vezeti.

– Megrongált labirintkorlát. A MÁV Pécsi Igazgatósága 10 000 forint értékben a kétújfalui vasútállomás területén a vasútvonal mellett a gyalogátjárók testi épségének védelmére labirintkorlátot épített. Nemrég eddig ismeretlen tettesek teljesen tönkretették az újdonságot.

– Újabb turistatérképek készülnek a Kartográfiai Vállalatnál. Így a Villányi-hegység és a Szekszárdi-dombság színes próbanyomatai már készen vannak. A munka most azonban elakadt, mert Baranyából nem tudnak újabb pénzt biztosítani a kiadáshoz.

– Gabonatároló. A Bólyi Mezőgazdasági Kombinát vetőmagüzemében elkészült egy 3500 tonna kapacitású gabonatároló. Az újdonság tervezési és építési munkáit is maga a kombinát végezte.

– Segítség az iskolának. A Baranya Megyei Állatforgalmi és Húsipari Vállalat Steinmetz kapitány szocialista brigádja 10 000 forint értékű társadalmi munkát végzett a pécsi Nagy Lajos Gimnáziumban, ahol a II/E osztályt festették ki. Segítettek az osztály diákjai is.

●

Esküvő

KOVÁCS IBOLYA
és
DICK JÁNOS
szeretettel értesítjük kedves ismerőseinket, hogy január 9-én délután fél 5 órakor házasságot kötünk a szigetvári Városi Tanács dísztermében.

KISS BRIGITTA
és
BRESZKOVICS ISTVÁN
szeretettel értesítjük kedves ismerőseinket és barátainkat, hogy január 8-án 16 órakor házasságot kötünk a Váradi Antal utcai házasságkötő teremben.

Baleset a pécsi köztemetőnél



Szerencsés kimenetelű buszbaleset történt január 6-án reggel 7 és 8 között Pécsett, a köztemető közelében, a Bolgár Néphadsereg útja és az Árnyas utca kereszteződésében. A Pannon Volán 107-es helyi járatú busza szabályosan közlekedett Lvov-Kertváros irányából a belvárosnak, amikor hirtelen elébe vágott szabálytalanul az Árnyas utca irányából egy katonai tehergépkocsi, amelynek a vezetője nem adta meg az elsőbbséget. A buszvezető, Tóth Ferenc gyors helyzetfelismerőképességének köszönhető, hogy nem történt személyi sérülés, a két mozgó jármű szerencsére nem ütközött. A busz egyébként tele volt utasokkal.

A buszsofőr sikeresen manőverezett, még időben jobbra térítette el a járművét, a temető irányába. Igaz, hogy közben három ott parkoló személygépkocsit, egy Wartburgot, egy Trabantot és Dáciát összeroncsolt az autóbusz. A becsült kár a három személyautóban 40 000 forint. Még így sem sikerült a fékezés, a busz tovább haladt és áttörte a temető falát, sőt három sírbolt is megrongálódott. S csak így sikerült végleg megállni. A temetőfal négy méter hosszan bedőlt. A temető falát ért becsült kár 20 000 forint. A busz 2000 forint értékben megrongálódott. És sikerült négy keréken elvontatni a javítóműhelybe. Érdekes, hogy a gyorsan pergő események közepette pánikhangulat nem tört ki az utasok között. Amíg a félórás helyszínelés tartott, az országos jelentőségű főközlekedési út ezen szakaszán szünetelt a forgalom, de a sietősebb járművezetők Lvov-Kertvároson át elindulhattak Harkány irányába, vagy a Harkány felől érkezők is Lvov-Kertvároson át jöhettek. Az ügyben rendőrségi szakértők bevonásával folyik a vizsgálat. **Cs. J.**

★

– Parkolóbővítés. Komlón a köztemetői parkolót bővítették. Újabb 30 személygépkocsi parkolóhelyet alakítottak ki a Pannon Volán helyi üzemének anyagi támogatásával.

– Tehö. Varga község lakossága megszavazta a településfejlesztési hozzájárulás bevezetését. Családonként 800 forintot fizetnek évente.

★



A baksa—szabadszentkirályi összekötő úton, Baksa és Pécsbagota között január 5-én késő délután leszakadt az úttest egy része az öreg áteresz felett. Így most az úttestet teljes szélességben az áteresszel együtt felújítja a Pécsi Közúti Igazgatóság tíz fős brigádja Papp László irányításával. Várhatóan január 7-től vagy 8-tól ismét megindulhat a közlekedés. Most teljes útlezárás van érvényben és Baksa például csak Pellérd, Görcsöny irányából közelíthető meg. Fotó: Proksza László

☎ 15-000

Többen is panaszolták, hogy a pécsi Kertvárosi Lakásfenntartó Szövetkezet a Sarohin tábornok út 65. számú ház előtt szabadon új konténertetőket tárol, melyekre a gyerekek játék közben fölmásznak, s nemcsak tönkreteszik azokat, de az átlagosnál nagyobb zajt is csapnak. Jelentős a zajártalom. Amint azt a Lakásfenntartó Szövetkezettől megtudtuk, sajnos a panelépületek olyan kicsik, hogy tárolásra házon belül nincs lehetőség, viszont keresik a megoldást, s ha sikerül a pécsi Közterület Felügyelőség engedélyét megszerezni, akkor az eddig csak lelöncolt konténertetőket egy lépcsőházban ráccsal el fogják keríteni. Addig is a lakók szíves megértését kérik.

●

– Új szennyvíztelep készült el Mecsekjánosiban. Üzemeltető a Baranya Megyei Víz- és Csatornamű Vállalat.

– Gyűjtőút. Dr. Uherkovich Ákos, a pécsi JP Múzeum természettudományi osztályának vezetője újabb szlovákiai gyűjtőúton vett részt. Mintegy ezer rovarpéldányt, elsősorban tegzeseket gyűjtött alig egy hét alatt.

– Dunaszekcsői tervek. 1988-ban Dunaszekcsőn befejezik az iskola számítógépes épületének a kialakítását, rendezik az iskolanapközi udvarát, az oktatási intézmény udvari járdáját felújítják.

KÖZÉLET

Maróthy László, az MSZMP Politikai Bizottságának tagja, környezetvédelmi és vízgazdálkodási miniszter kétnapos látogatást tett Tolna megyében. Kedden Szekszárdon *Péter Szigfrid*, a Tolna Megyei Pártbizottság első titkára és *Pónya József*, a Paksi Atomerőmű Vállalat vezérigazgatója fogadta, majd megbeszélést folytattak időszerű gazdaságpolitikai kérdésekről.

Maróthy Lászlót szerdán a megyei pártszékházban tartott eszmecserén *Császár József* megyei tanácselnök tájékoztatta a terület környezetvédelmi helyzetéről.

A Politikai Bizottság tagja ezután a Sárközben tájékozódott a térség meliorációjának, teljes vízrendezésének tervéről és a most folyó munkákról, majd a Paksi Atomerőmű Vállalatot kereste fel.

✲

Az Elnöki Tanács *dr. Marczali László* nyugalmazott kulturális miniszterhelyettesnek közéleti tevékenysége elismeréseként, 75. születésnapja alkalmából a Magyar Népköztársaság Zászlórendjét adományozta. A kitüntetést *Trautmann Rezső*, az Elnöki Tanács helyettes elnöke szerdán adta át. Jelen volt a kitüntetés átadásánál *Katona Imre*, az Elnöki Tanács titkára, *Stark Antal* művelődési minisztériumi államtitkár és *Szűcs Istvánné*, az MSZMP Budapest V. kerületi Bizottságának első titkára.

✲

Yos Son, a Kambodzsai Afroázsiai Szolidaritási Bizottság elnöke levélben tolmácsolta a kambodzsaiak köszönetét a magyar népnek azért az élelmiszerekből és ruházati cikkekből álló segélyszállítmányért, amelyet a múlt évi aszály okozta súlyos károk enyhítésére a Magyar Szolidaritási Bizottság a Kambodzsai Népköztársaságnak küldött.

Magyar bélyegsiker

A világ legszebb bélyegeinek Bécsben megrendezett versenyén második díjat kapott a Magyar Posta által nevezett bélyeg. Az 1986-ban Budapesten megrendezett 14. rákkongresszus alkalmából kiadott bélyeget Rác József grafikusművész tervezte és ofszet nyomdai eljárással készült az Állami Nyomdában. A bélyegek nemzetközi versenyét 1981 óta minden évben megrendezik. Ezúttal 97 ország postáinak 1987-es bélyegeit értékelte a nemzetközi zsűri. Az utóbbi évek magyar bélyegkiadásának egyik legnagyobb sikere a jó témaválasztásnak és a modern grafikai megoldásnak köszönhető. A díj átadására 1988. május 14-én Salzburgban kerül sor.

Gyorslista

az 1988. január 5-én megtartott december havi lottó jutalomsorsolásról, melyen az 52. heti szelvények vettek részt. A nyereményjegyzékben az alábbi rövidítéseket használtuk:

A vásárlási utalvány (4000 Ft)
B Zastava 55 GTL típ. személygépkocsira szóló utalvány
C Dacia 1310 TLX típ. személygépkocsira szóló utalvány
D Normende videómagnó
E Wartburg Standard típ. személygépkocsira szóló utalvány
F Saba sztereó színes tv
G Polski Fiat 126 E típ. személygépkocsira szóló utalvány
H Trabant Lim. Spec. típ. személygépkocsira szóló utalvány
I Canon T 80 típ. fényképezőgép
J Hilti univerzális fúrógép
K Canon A 1 típ. fényképezőgép
L 1,5 szobás társasüdülő
M Loewe rádiómagnó
N 1 szobás társasüdülő
O TEC mikrohullámú sütő
P vásárlási utalvány (100 000 Ft)
Q hang-fény utalvány (50 000 Ft)
R szerencse utalvány (40 000 Ft)
S Otthon lakberendezési utalvány (30 000 Ft)
T iparcikk utalvány (25 000 Ft)
U zenesarok utalvány (20 000 Ft)
V vásárlási utalvány (20 000 Ft)
W vásárlási utalvány (10 000 Ft)
X vásárlási utalvány (9 000 Ft)
Y vásárlási utalvány (7 000 Ft)
Z vásárlási utalvány (5 000 Ft)

A nyertes szelvényeket 1988. január 25-ig kell a totó–lottó kirendeltségek, az OTP-fiókok vagy posta útján a Sportfogadási és Lottó Igazgatóság címére (1875 Budapest, V., Münnich Ferenc u. 15.) eljuttatni.

2 545 422	w	2 705 730	q	2 817 055	v	78 179 627	u
2 558 781	x	2 710 183	r	2 821 508	y	78 184 080	z
2 563 234	t	2 714 636	v	2 834 867	q	78 188 533	r
2 567 687	w	2 719 089	s	2 839 320	q	78 219 704	u
2 576 593	z	2 723 542	t	2 843 773	t	78 224 157	w
2 585 499	z	2 727 995	w	2 848 226	x	78 228 610	u
2 589 952	y	2 732 448	u	2 857 132	u	78 237 516	r
2 603 311	v	2 736 901	w	2 874 944	z	78 255 328	w
2 607 764	v	2 741 354	x	2 883 850	z	78 259 781	r
2 612 217	u	2 745 807	r	2 897 209	z	78 268 687	q
2 616 670	t	2 750 260	q	2 919 474	v	78 282 046	t
2 621 123	y	2 759 166	r	2 928 380	y	78 286 499	v
2 625 576	y	2 763 619	t	2 932 833	v	78 290 952	u
2 638 935	t	2 768 072	v	2 946 192	y	78 308 764	w
2 643 388	q	2 772 525	x	2 950 645	w	78 313 217	s
2 647 741	t	2 776 978	x	2 955 098	t	78 322 123	v
2 652 294	w	2 781 431	y	2 959 551	t	78 326 576	t
2 656 747	z	2 785 884	y	2 968 457	w	78 331 029	w
2 661 200	q	2 790 337	y	2 972 910	z	78 335 482	w
2 665 653	w	2 794 790	t	2 981 816	y	78 339 935	t
2 683 465	v	2 799 243	x	2 995 175	z	78 344 388	u
2 696 284	p	2 803 696	r	78 001 507	z	78 348 841	x
		2 808 149	t	78 014 866	z	78 353 294	y
		2 812 602	v	78 028 225	z	78 357 747	y
				78 032 678	u	78 380 012	u
				78 037 131	v	78 397 824	z
				78 041 584	z	78 402 277	z
				78 054 943	x	78 411 183	z
				78 059 396	y	78 424 542	v
				78 063 849	y	78 433 448	s
				78 072 755	z	78 437 901	w
				78 077 208	z	78 451 260	x
				78 081 661	t	78 464 619	z
				78 086 114	z	78 473 525	h
				78 090 567	s	78 477 978	v
				78 112 832	u	78 482 431	u
				78 126 191	r	78 491 337	z
				78 130 644	w	78 504 696	w
				78 135 097	w	78 509 149	v
				78 144 003	w	78 513 602	v
				78 148 456	z	78 535 867	s
				78 161 815	y	78 540 320	x

A KONZUM

szeretettel meghívja Önt és barátait 1988. január 23-án este 7 órától hajnali 4 óráig tartó MULATSÁGAIRA.

◆ A Szőlőskert vendéglőben PÓTSZILVESZTERT TARTUNK kereskedelmi és vendéglátóipari dolgozók részére.
◆ A Konzum Étteremben FARSANGI NYITÓBÁLUNKRA kerül sor. Asztalfoglalás az üzletvezetőknél.
◆ Belépő a vacsorával együtt egységesen 150 Ft/fő.

KONZUM ÉTTEREM Pécs, Kossuth tér

SZŐLŐSKERT VENDÉGLŐ Pécs, Kisszkókó 4.

Ivóvíztársulatok Pécsett

Nagyárpádon idén elkészül a vezeték

Jól halad a Pécsi Vízmű a nagyárpádi ivóvízvezeték építésével: a kétszázas vezetéket lefektették a köztemetőtől a Kemény Zsigmond és a Hámán Kató utcán át a buszfordulóig, mindenekelőtt a tömegközlekedési útvonalat adták vissza teljes szélességben a forgalomnak. Idén erre a vezetékre kötik rá a szűkebb keresztmetszetű csövet, amely a városrész utcáit hálózza majd be. A terv szerint ez év közepén át is adják az ivóvízvezetéket, amelyet a lakosság és a tanácsok közös pénzéből valósítanak meg. A nagyárpádi családok 35 000 forintot fizettek be portánként, míg a megyei és a városi tanács összesen kilencmillió forintot adott a 21,5 millió forintos beruházáshoz.

Ehhez a vezetékrendszerhez kapcsolódó terv, hogy kiépítik az újabb 200-as vezetéket az I-es zónai kétszer 2500 köbméteres tározóhoz, így két oldalról biztonságosan látják majd el az új városrészt is. Egyelőre azonban az új panelépületek vízellátását építi ki a BÉV.

Jelentkeztek a Kis- és Nagypostavölgyben lakók is, akik szeretnének társulatot szervezni nemcsak az ivóvíz, hanem a szennyvízelvezetés megoldására, ez utóbbit fontolgatják a nagyárpádiak is. A kérdés ma: a műszaki lehetőségek mellett – Nagyárpádon például két alternatív javaslat is szóba jöhet a szennyvízelvezetés kiépítésére – hogyan tudják előteremteni a pénzeket a már most költségesnek ígérkező fejlesztésekre. Mindenesetre a tanács tervek megrendelésével igyekszik feltárni a lehetőségeket.

Pécsújhegy, valamint Ürög és Patacs ivóvízellátásának kiépítését jelentős fejlesztések előzik meg. Ahhoz, hogy Pécsújhegyen vezetékes ivóvízszolgáltatás legyen, el kell készülnie a DRV üszögpusztai telepét és a meszesi víztározót összekötő 400-as vezetéknek és a 2500 köbméteres tározónak, amely Meszes, főként a létesítendő új városrész ellátása miatt is fontos. Patacs és Ürög ivóvízhálózatának alapja szintén két 2500 köbméteres tározó, a patacsit már építik, és tervezik a Makár tetőit. Ürögben gondot okoz a szűk völgy a vezetéképítésben, amelyet az itteni vízfolyások rendezése előz majd meg. Az már egyértelmű, hogy ezekben a városrészekben az ivóvízellátás megoldásával egyidőben feladat a szennyvízelvezetés is. Várható, hogy a kettőt együtt vállalni előnyösebb a társulásba belépőknek.

G. M.

A naplófőkönyvek hitelesítése

Jelenleg gondot okoz az újfajta naplófőkönyv beszerzése, amelynek vezetését jogszabály írja elő egyéni és társas vállalkozók számára. A megadott határidőre a szükségesnél kevesebb nyomtatvány készült el. Ezért az Adó- és Pénzügyi Ellenőrzési Hivatal lehetővé teszi, hogy a vállalkozók a pénzforgalmat visszamenőleg, utólag jegyezzék be, a naplófőkönyvet pedig legkésőbb február 29-ig hitelesíttessék az illetékes adófelügyelőségeknél, illetve adóigazgatóságoknál.

Mennyit ér a népművelő?

Az egész kulturális ágazat fontos részkérdése

A közművelődésben dolgozók erkölcsi és anyagi megbecsülése – mint téma – évek óta napirenden van a legkülönbözőbb fórumokon, számtalan felmérés, határozat, ajánlás, kérés és javaslat született az ügyben, s mindegyik ennek a megbecsülésnek a növeléséről szólt.

Évek óta újra és újra azt kellett elmondani, hogy a helyzet nem javult, sőt... Ez még akkor is igaz, ha a kötelező optimizmus kényszere nélkül tiszta lelkiismerettel írhatjuk le, hogy a romló helyzet ellenére számos értéket is fel tud mutatni e kulturális terület; ha tudjuk, hogy alaposabb lett a képzés, és ma is van a népművelők közt sok olyan, aki akarja és tudja követni az idők változását korszerű műveltségben és szakképzettségben egyaránt.

De ugyanilyen lelkiismerettel kell leírni azokat a számokat is, amelyek bizonyítják a közművelődés súlyos gondjait. Az alkalmat erre az adja, hogy a Baranya Megyei Tanács művelődési osztálya mellett működő közművelődési albizottság a terület személyi feltételeiről tárgyalt kedden Pécsett.

Az előterjesztés külön foglalkozott a megyei intézményekben (múzeum, könyvtár, levéltár stb.) dolgozó vezetők és szakalkalmazottak helyzetével és külön a tanácsi művelődési otthonokban dolgozó főfoglalkozású népművelőkkel, megjegyezve, hogy számos „határterület" van, mint pl. családi intézetek, kultúrparkok dolgozói. A nagyob gond a városi és községi intézményekben van mind szakképzettség, mind fizetés tekintetében. Még Pécsett is, a művelődési otthonok 42 szakalkalmazottja közül 14 szakképzetlen, a megyét tekintve pedig 65 százalék a szakképzetlenek aránya. Feltűnő, hogy míg 1983 óta nőtt az egyetemi végzettségű népművelők száma, a tanárképzősöké csökkent: sokan tanítani mentek magasabb fizetésért – és ez a könyvtárakból való elvándorlás okaként is jellemző.

Az utóbbi években a pályázat útján meghirdetett művelődési otthoni álláshelyekre *nem volt szakos jelentkező*, a megyei könyvtárba az elmúlt 25 év alatt egyetlen friss diplomás jött az ELTE-ről. A legtöbben munka mellett szerzik meg a szükséges végzettséget – ez nagy teher az intézménynek. Népművelők képzése nemcsak az egyetemen folyik, hanem – mint a könyvtárosoké is – hosszabb-rövidebb tanfolyam révén a különböző kulturális intézményekben. Az értelmiségi átlag alatti fizetés, a lakás- és munkakörülmények nem vonzzák a fiatalokat a pályára: egyik nagy művelődési házunkban gyakorló hat népművelő fiatal közül egy szándékozik a pályán maradni. Az állásokat általában 4000–4200 forinttal hirdetik meg a helyi tanácsok, volt, ahol a megyei tanács által adott központi 4 százalékos bérfejlesztést sem osztották ki. Bár az előterjesztés más szakmákkal, más megyékkel való összehasonlító táblázatot nem közöl, annyit tudunk, hogy Baranya népművelőinek átlagbére a 19 megye között az alsó harmadban van. S bár nem általános, de van 19 éve dolgozó levéltáros egyetemi végzettséggel – 4750 Ft fizetéssel.

A „mit lehet tenni" kérdésre az albizottság az őszinte, nyílt beszédet, a szakmai képzés további javítását, az eddigi eredmények megtartását jelölte meg, s azt, hogy olyan társadalmi-morális légkör kialakítását kell segíteni, amely nem egy szűk szakmai réteg magánügyének tekinti a népművelők élet- és munkakörülményeit, hanem az egész kulturális ágazat egy fontos részkérdésének.

G. T.

Növekvő keresletre számítanak



A pécsi Bajcsy-Zsilinszky úti kölcsönző választékából

Bővülő készlet az iparcikk kölcsönzőnél

A Bajcsy-Zsilinszky utcai Iparcikk Kölcsönző és Szolgáltató Vállalatnál mindig is nagy volt a forgalom, s úgy tűnik, a hiánycikkek, az egyes termékekre vonatkozó átmeneti hitelmegszüntetés miatt – bár a szolgáltatói árak itt is növekedtek –, egyre nagyobb lesz a kereslet.

A kölcsönözhető cikkek között folyamatosan vezet a szőnyegtisztítógép, a babakocsi, a gyermekmérleg, az írógép, s az utóbbi időben egyre nagyobb az igény a kölcsönözhető színes televíziók, a videókészülékek, hűtőládák iránt. Ami a kölcsönzési ár emelkedését illeti, néhány példát ismertetnénk a leggyakrabban igénybe vett cikkek közül. A szőnyegtisztító gépet eddig reggeltől estig kétszáz forintért, most kétszáztizenhét forintért lehet igénybe venni; éjszakára az eddigi százhetvenöt forint helyett százkilencvenötért, huszonnégy órára háromszázötven helyett háromszáznyolcvanért. Ugyanez vonatkozik az azonos árfekvésű parkettcsiszolóra is. A babakocsi kölcsönzési ára kisebb mértékben emelkedett: míg eddig egy hónapra száz forint volt, most százhetvenöt, a gyermekmérleg – szintén egy hónapra — nyolcvanról nyolcvanhatra emelkedett. Ha valaki írógépet szeretne bérbe venni szintén egy hónapra, úgy az az eddigi kétszáznegyven helyett kétszázhatvan forintot fizet.

Miután előre tudható, hogy a korábbiakhoz képest egyre nagyobb lesz az érdeklődés bizonyos cikkek iránt, amit egy-egy hónapra inkább kikölcsönöznek, hiszen az emberek jó része vagy nem tudja megvenni vagy nem jut hozzá, így ezekből utánpótlást rendeltek, amelyek az év első negyedévére várhatók. Elsősorban videókészülékeket, színes televíziókat és hűtőládákat rendeltek kölcsönzés céljából; ez utóbbi azért is lényeges, mert eddig csak egyetlen darab állt a kölcsönző rendelkezésére. S még egy dolog: az elmúlt év júniusától a kölcsönzőnél vadonatúj készülékeket is lehet vásárolni, így tévét, magnót, videót, ez a lehetőség a jövőben is fönnáll, de ebben a percben egyetlen eladandó cikkük sincs, mert karácsony előtt mindent fölvásároltak.

D. Cs.

Új helyen az egyetemi gyógyszertár

Új helyre költözött Pécsett a POTE intézeti gyógyszertára. Az egyetem területén kapott helyet. Innen látják el a klinika egyes osztályait gyógyszerekkel, a laboratóriumi vizsgálatokhoz szükséges vegyszerekkel, kötszerekkel, infúziós szerelékekkel és oldatokkal. A betegellátó intézmény gyógyszertárában csak a bent fekvő betegek számára készítenek a klinikák rendelése alapján gyógyszereket, valamint a műveseállomás részére a hemodializáló oldatot is. A tervek szerint januárban a Tatabányai Szénbányáktól kipróbálásra egy új, speciálisan működő desztillált vizet előállító készüléket kapnak.

Magyarországon 1902-ben állították fel az első intézeti gyógyszertárat. A pécsi egyetem 1927-ben kapott rá engedélyt, 1930-ban kezdte meg működését. A múlt év végéig a gyógyszertár abban az épületben volt, amit annak idején az egyetem erre a célra megkapott. A megyei kórház területén, távol a klinikáktól. A megnövekedett igényeknek a szűkös körülmények miatt egyre nehezebben tudtak megfelelni. Most az új, ötszintes épületben tágas laboratóriumokban dolgozhatnak a gyógyszerészek. Külön helyen készítik a steril és nem steril körülményeket igénylő gyógyszereket, valamint külön laboratóriumban végzik a minőségellenőrzést.

A TIT és az iskolák kapcsolata

Ifjú irodalombarátok a Leőwey Gimnáziumban

Előadások, beszélgetések, vetélkedők

A Tudományos Ismeretterjesztő Társulat Baranya Megyei és Pécs Városi Szervezete több éve hagyományosan a középiskolás korosztályt is igyekszik megmozgatni, munkatársaik, tagjaik keresik a fiataloknak megfelelő, az intézmények profiljába vágó közös rendezvényeket.

— Évről évre egy sokszorosított téma ajánló összeállításával keressük meg az alap- és középfokú oktatási intézményeket, amelyeknek tanulói ezáltal az iskolán kívüli, az érdeklődési körüknek megfelelő, sokoldalú elfoglaltságot találhatnak maguknak. A legnépszerűbb foglalkozásaink a valamilyen módon az érettségire, felvételire való felkészülést segítő vagy a nyelvvizsgaelőkészítő tanfolyamaink keretében vannak, de komoly az érdeklődés az egészségnevelési, jogi, közgazdasági és irodalmi témájú ajánlataink iránt is. A szervezet és a diákok állandó kapcsolatát egyrészt adminisztratív úton, másrészt pedig az egyetemi hallgatók, oktatók, tanárok, szakfelügyelők, közművelődési szakemberek között lévő tagjaink útján tudjuk biztosítani — mondta érdeklődésünkre *Molnár Aladár*, a TIT Pécs Városi Szervezetének titkára.

A szintén TIT szervezésben működő Ifjú Irodalombarátok Köre tegnap délután a pécsi Leőwey Klára Gimnáziumban tartotta soron következő foglalkozását. A csoport irányítója, *Kézdi Éva* irodalom szakfelügyelő, mutatta be néhány szóban a fiatal irodalmárok tevékenységét:

— Elődeim, *dr. Szende Béláné* és *dr. Nagy Imre* még szakköri formában fogták össze a középiskolás irodalmárokat. Én két éve vettem át a csoport irányítását. A baráti kör tagsága nincs korhatárhoz kötve, tehát elsőtől negyedik osztályos korig minden diákot szeretettel várunk. A foglalkozások célja, hogy tagjaink számára az iskolaitól némiképp eltérő módon, részletesebben adjanak áttekintést egy-egy nagyobb irodalmi, képzőművészeti korról, alakról. Míg tavaly a műnemek szerint állítottuk össze a programot, idén a megyei irodalomverseny miatt irodalomtörténeti korszakok szerint alakul a foglalkozások menete.

A tegnapi, gimnáziumi foglalkozás témája *Nagy László* volt. Az ifjú irodalombarátok a költő pályaképét ismertető, az elmúlt évi irodalomtanítási napokon elhangzott, *Görömbei András* előadásának videófelvételét tekintették meg.

— Ez és a következő foglalkozásunk is a tanulók felkészülését szolgálja a februári megyei irodalomversenyre, amelynek egyik témája Nagy László lesz. Az ismeretterjesztésen túl tehát bizonyos fokig előkészítő, felkészítő jellegűek is foglalkozásaink. Csakúgy, mint a TIT Budapest Szervezetének a Szépen, jól magyarul című vetélkedőre felkészítő hat előadásból álló sorozata. Ez utóbbinak itt Pécsett szintén a Leőwey Klára Gimnázium ad otthont, az előadásokat 5—6 iskola diákjai látogatják — mondta végezetül Kézdi Éva.

K. E.



OTP betétsorsoláson nyert Dacia

Tegnap délelőtt átadták az OTP betétsorsolásának fődíját, egy vadonatúj Dacia 1310 típusú gépkocsit. A szerencsés nyertes a pécsváradi Törökné Bágyon Márta, akinek Mink Antalné igazgatóhelyettes adta át a jutalmát. (Képünkön a boldog tulajdonos átveszi a gépkocsi okmányait.)

Fotó: Laufer László

Információk

Közlemények

Beiratkozás lesz (20 éves kortól felnőttek részére) a Dolgozók Általános Iskolájába (Pécs, Székely B. u. 19.) 1988. január 11-én, 12-én, 13-án délután 2-től 5 óráig. A beiratkozáshoz az utolsó végzettséget igazoló bizonyítvány és személyi igazolvány szükséges.

✲

A Hungária Biztosító 1988-ban ismét megszervezi a cascósok között már népszerű 11 x 1 = 12 elnevezésű akciót. Ennek keretében minden cascós ügyfél esetében, aki 11 havi díjat egy összegben fizet be, azt 12 havi díjnak ismerik el.

✲

Komlón március 4–5-én városi borversenyt tartanak a HNF Városi Bizottsága, a Komló és Vidéke Áfész, valamint a Városi Művelődési Központ szervezésében, amelyre minden kistermelő, borosgazda nevezését várják. Jelentkezés, részvételi díj befizetése a Május 1. Művelődési Házban.

✲

A pécsi piac és vásárcsarnok Felügyelősége közli, hogy a vásárcsarnok melletti parkolóra kiadott díjmentes parkolójegyek 1988. január 1-jétől érvénytelenek. Kivéve azokat a gépkocsitulajdonosokat, akik a Szalai András utca 14-ben és 18-ban, valamint a Bajcsy-Zsilinszky utca 23-ban laknak.

●

Rendezvények

A mohácsi Kossuth Filmszínház emeletén január 8-án 17 órakor Bojtár László zeneszerző megnyitja Grain András festő- és grafikusművész életműkiállítását az 50. év jegyében. Megtekinthető február 1-jéig.

✲

„A görögkeleti templom ikonjai" állandó kiállítás látható Mohácson, a Kanizsai Dorottya Múzeum melletti templomban hétfő kivételével naponta 9–12 és 14–16 óra között.

✲

Bacis-tanfolyamot szervezett a Pécsi Helyőrségi Klub csütörtökönként 17 órától. Vezeti Nyári Gábor. Ugyanezen a napon eszperantó nyelvtanfolyamot is tartanak ugyancsak 17 órától, amelyet dr. Hegedüs Béláné vezet.

Ramovill-sajtó-tájékoztató

A Ramovill Szolgáltató Szövetkezeti Vállalat szervizhálózata jelenleg az importból származó tartós fogyasztási cikkek mintegy 80 százalékát javítja, s azt tervezik, hogy az eddigi 5–6 napról 1–2 napra csökkentik a televíziókészülékek, hűtőszekrények, -ládák, rádiók, magnók, lemezjátszók, videómagnók, személyi számítógépek, háztartási és kerti kisgépek javítási idejét – hangzott el szerdán a Fórum Szállóban tartott vállalati sajtótájékoztatón. A most húszéves vállalatot az OKISZ annak idején azért hozta létre, hogy az országban szétszórtan működő javító-szolgáltató szövetkezeteknek, szervizeknek legyen olyan jogi személy képviselőjük, amely folyamatosan beszerzi és raktározza az anyagokat és alkatrészeket, szerződést köt a gyártókkal a garanciavállalásra. Jelenleg a Ramovill szervizhálózatához 271 vállalat, szövetkezet, gmk és magánkisiparos tartozik, az 510 szervizműhelyben több mint ötezer műszerész dolgozik.

Elmondták, hogy mivel az állami támogatás megszűnik, szolgáltatásaik árát kénytelenek emelni, ennek mértéke az idén várhatóan 20–22 százalék lesz. Ezt úgy igyekeznek ellensúlyozni, hogy a javításokat a jelenleginél is jobb minőségben és gyorsabban végzik el, sőt bevezetik azt is, hogy pontosan megmondják: a szerelő délelőtt, vagy délután érkezik. Újabban videók és személyi számítógépek javítását is vállalják. Mivel a lakosságnak nyújtott szolgáltatásaik az áremelés ellenére sem eléggé nyereségesek, az elmúlt évben két valutáért árusító boltot nyitottak, ahol híradástechnikai berendezéseket és különleges ajándékcikkeket árusítanak. Az idén ezek körét továbbiakkal kívánják bővíteni; azt tervezik, hogy a nagy turistaforgalmú vidékeken – Sopronban, Pécsett, Egerben – alakítanak ki hasonló üzleteket. Bővítik a használt nyugati autók szeptemberben megkezdett értékesítését is, a kis fogyasztású gépkocsikból az idén 400–500-at kínálnak konvertibilis valutáért.

Egészségügyi szolgálat

KÓRHÁZI FELVÉTELES UGYELETEK

Mindennapos felvételi ügyeletek gyermek belbetegek részére, Pécs város: POTE Gyermekklinika. Szigetvár város és járás, a pécsi és a volt sellyei járás: Megyei Gyermekkórház. Gyermeksebészeti, kórházi felvételt igénylő gyermekfülészeti betegek, égett és forrázott gyermekek részére páratlan napokon: POTE Gyermekklinika, páros napokon: Megyei Gyermekkórház, Pécs és a megye egész területéről.

Felnőtt belgyógyászat: I. kerület: II. sz. Belgyógyászati Klinika. II. kerület: Megyei Kórház (belgyógyászat). III. kerület: I. sz. Belgyógyászati Klinika. Sebészet, baleseti sebészet: I. sz. Sebészeti Klinika. Égési sérülések: Honvéd Kórház. Koponya- és agysérülések: Idegsebészet. Pécs város és a csatolt községek ideg- és elmebetegei részére: POTE Ideg- és Elmeklinika. Szemészeti betegek: POTE Szemészeti Klinika. Felnőtt fül-orr-gégészet: POTE Fül-Orr-Gégeklinika.

ÉJSZAKAI KÖRZETI ORVOSI UGYELET

Pécs város felnőtt lakossága részére egy helyen, a Lánc utcai rendelőintézet földszinti ügyeleti helyiségeiben minden este 7 órától másnap reggel 7 óráig. Telefon: 14-347.

Lvov-Kertváros felnőtt lakosságának minden éjszaka este 7 órától másnap reggel 7 óráig a járóbetegek részére a Testvérvárosok terei körzeti rendelőben orvosi ellátást biztosítunk. A kertvárosi hívásokat továbbra is a Lánc utcai rendelőintézetben kell bejelenteni. Telefon: 14-347.

Fogászati ügyelet minden este 7 órától másnap reggel 7 óráig a Lánc utcai rendelőintézet földszinti ügyeleti helyiségeiben – gyermekek részére is.

Gyermeklakosság részére: a Gyermekklinikán, Pécs, József A. u. 7. (bejárat a Bajnok u. felől), este 7 órától másnap reggel 7 óráig. Telefon: 10-938.

ÉJSZAKAI UGYELETES GYÓGYSZERTÁRAK

Pécs, Kossuth L. u. 81. 10/8. sz. gyógyszertár, Pécs, Bajcsy-Zs. u. 23. 10/14. sz. gyógyszertár.

✲

SOS-ÉLET telefonszolgálat díjmentesen hívható a 12-390-es számon, este 7 órától másnap reggel 7 óráig.

✲

Nyugdíjas telefonszolgálat szombat, vasárnap kivételével mindennap 17–19 óráig hívható a 41-907-es telefonszámon.

✲

Ifjúsági telefonszolgálat telefonszáma: 24-550. Hívható: 17-től 21 óráig.

A BÁTAI NOVEMBER 7. MGTSZ
KEDVEZŐ FELTÉTELEKKEL
részművelésbe adja
1988. évtől kezdődően Királyleányka és egyéb szőlőültetvényét.
A részletes feltételekről a termelőszövetkezet központjában tájékoztatást ad, Gelencsér Sándor ágazatvezető.

FELVÉTELRE KERESUNK katonaidőt letöltött lakatos szakmai gyakorlattal rendelkező betanított dolgozókat. Lehetőséget biztosítunk megfelelő létszám esetén munkaidő alatti hegesztőtanfolyam elvégzésére.
A tanfolyam díját a vállalat fizeti.
Bérezés: megállapodás szerint.
ÉRDEKLŐDNI: Pécsi Mezőgép Vállalat 1. sz. Gyáregység igazgatójánál vagy főmérnökénél Cserkúton. Telefon: 27-480.

A szerkesztőség postájából

Tönkrement házfalak

A pécsi Fürst Sándor utca – Kolozsvár étteremtől a gyárvárosi iskoláig – lakói nevében kényszerülök írni:

Csapadékmentes időben is olyan poros és koszos ez az utca; a járda takarítása szinte felesleges, mert a gépjárművek minden szemetet felvágnak a járdára. A téli időszaktól pedig már előre rettegünk, mert a tavalyi télen voltak kellemetlen tapasztalataink. A nagyobb kocsik, sőt a hóekés gépjárművek úgy vágják nemcsak a gyalogjáróra, hanem a ház falára, sőt az ablakokra, a járókelőkre a lucskos havat és koszos esőlét, mintha lakatlan területen közlekednének.

A háztulajdonosokat öt évvel ezelőtt a tanács felszólította, hogy a városkép miatt tatarozzák világos színűre a házakat. Ennek szinte mindenki eleget tett. De meg kell nézni, hogy néznek ki a frissen tatarozott házak. Nincs az a festék, amit ez a sok sóslé és por, piszok le nem szedne.

Radnai Lászlóné
Pécs, Fürst Sándor u. 21.

✲

A pécsi Surányi út 2-ben lakom. Az utcával párhuzamos kerítést építettem, amelyet stologénnel festettem le. Itt, a buszmegállóban rakják le minden télen a sózott homokot, rászórva a kerítésre. A következménye az, hogy tönkrement a festék és egy 4–5 négyzetméteres területen lehull a vakolat. Ezt két éve többször jeleztem a Pécsi Köztisztasági és Útkarbantartó Vállalatnak, ígéretet többször kaptam, de tovább rongálják a kerítésem . . .

Vranesics János,
Pécs, Surányi u. 2.

Összetörték a járdát

A pécsi Dobó I. utcában szeptember 10-től gázvezetéképítés volt. Az árkot markolóval ásták ki és a törmeléket az árok jobb és bal oldalára helyezték el úgy, hogy az úttesten megakadályozta a közúti forgalmat. Mivel az útszakasz a forgalom elől nem volt lezárva, az utcában a gépjárműforgalom a járdákra terelődött.

Mintegy 350 méter hosszan összetörték a járdát, több helyen mélyen lesüllyedt és az aszfaltburkolat darabokra tört. Az okozott kárt nem állították helyre.

Kovács József
Pécs, Dobó I. u. 69.
és 8 aláírás

Városvédő őrjárat

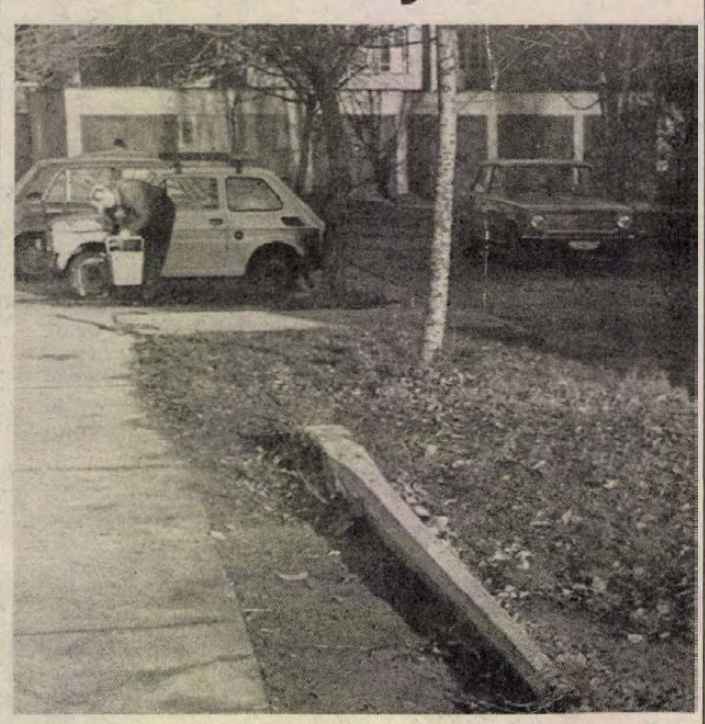

Az Állami Biztosító pécsi József Attila szocialista brigádja legutóbbi őrjárata során tapasztalta: a József Attila utca 34—38-s 10 emeletes lakóépületek között lévő járdákon és az odavezető zsákutcában 12 villanyoszlop közül egy kidőlt és többet megrongáltak. Összesen csak három lámpatest világít. Míg a 38—40-es számú házak közötti játszótéren a négyből egy sem működik.

Ne bántsuk az állatokat!

Öt gyermekem van, s velünk él egy kutya is, vigyáz ránk. A férjem sokat van távol, és amíg nem volt kutyánk, sokszor előfordult, hogy éjszaka becsengettek hozzánk, sőt az ajtót is feszegették. Amióta kutyánk van, ilyen problémánk nincs.

Szomorúan olvastuk a november 26-i újságban a mérgezett kiflitől kimúlt kiskutya esetét, és bizony nem ez az első eset, máskor is, máshol is hallottunk már hasonlóról. Sőt a kislányom két picike cicáját is megmérgezték, mert véletlenül kiszöktek. Az egyik cicát például úgy hozta haza a kislány, hogy a jobb oldala le volt borotválva.

Annak az embernek aki így adja tudtul a környezete számára az állatgyűlöletét, vajon a gyerekek, az egészen kicsik, tényleg nem jutnak az eszébe, hogy az állatnak szánt méreg egy kisgyerek kezébe kerül?

A másik dolog, ami mindig felháborít, a kutyaharapások elszaporodása. Nem igaz, hogy a szerencsétlen, megúnt, kidobott kutya ok nélkül támad. Ezt teljes bizonyossággal állíthatom, hisz gyermekeim is, akik a kicsik kivételével tagjai az Állatvédő Egyesületnek, nemegyszer fogtak be kóbor kutyát, és vagy megkeresték a gazdát, vagy elvitték a kutyamenhelyre. Egyetlen egyszer sem fordult elő, hogy a kutya bántotta volna őket. Arra kellene a szülőknek a gyerekeket megtanítani, hogy ne bántsák az elhagyott, kidobott, gazdátlan kutyát, akkor nem lesz kutyaharapás. Nem kell félni tőlük, csak békén hagyni őket.

Jól tudom, hogy sajnos vannak, akik nem szeretik az állatokat, de legalább ne bántsák őket. Nagy kár, hogy nem értik meg, hogy a kutya az ember barátja, óvja, védi a családot.

V. Novák Krisztina
Pécs, Bánki D. út 29.

Beázó lakások

1985. november 20-án kaptuk meg a pécsi Ilku Pál utca 37-ben a 10. emeleti OTP-örölkakást. Amióta beköltöztünk, gondokkal és problémákkal küszködünk. A kisszobai padlószőnyeg be volt szakadva, erre 300 forintos kártalanítást ajánlottak fel. Nem fogadhattuk el, mert ezen a pénzen nem lehet új padlószőnyeget venni. Szintén a beköltözés óta két kisszoba beázik, és állandóan penészes, ami nemcsak csúnya, hanem büdös, hideg és egészségtelen. Négy kiskorú gyermekünk van, akiket a szobákból ki kellett költöztetnünk, így most hatan alszunk egy szobában. A gyerekek sokat hiányoznak az iskolából, gyakran betegek. Az alattunk lakó is ázik a fürdőszobában; a konnektorból folyik a víz.

Gerendás Zoltán

Válaszol az illetékes

Baleset-veszélyes zebra

A Dunántúli Napló december 17-i számában a „Szerkesztőség postájából" rovatban „Balesetveszélyes zebra" címmel jelent meg Horváth Tiborné és nyolc dolgozó levele a 6-os út Zsolnay gyárnál, illetve a Balokánynál lévő gyalogátkelőhelyekkel kapcsolatban. A cikk nyomán megvizsgáltuk a két gyalogátkelőhely baleseti helyzetét 5 évre visszamenőleg, amely a következőképpen alakult: A Zsolnay gyárnál lévő gyalogátkelőhelyen az elmúlt 5 évben egyáltalán nem történt személyi sérüléses baleset. A Balokánynál lévő (Major utcai) gyalogátkelőhelyen is mindössze 3 könnyű kimenetelű személyi sérüléses baleset volt. Ezek alapján megalapítható, hogy a cikkben leírt megállapítás, mely szerint a két gyalogos-átkelőhelyen nem egy halálos baleset történt, nem felel meg a valóságnak.

A 3 baleset közül az egyik 1986 márciusában gyalogoselütés volt, a másik 1987 májusában két jármű összeütközése a követési távolság be nem tartása miatt, a harmadik pedig a cikkben is leírt Horváth Tiborné balesete. Ez utóbbi balesettel kapcsolatban szükségesnek tartjuk megjegyezni, hogy: a 6-os út a Budai vámtól a 48-as térig kiemelt, sárga nátrium-meavilágítással üzemel, amely a leaújabb. A helyszínelési adatok szerint a baleset időpontiában a közvilágítás működött.

Összegezve megállapítjuk, hogy a két gyalogos-átkelőhely nem balesetveszélyes, megfelelő elhelyezésű és megvilágítású mind a kettő. Így további közlekedésbiztonsági intézkedést nem igényelnek. A hasonló balesetek elkerülése érdekében a járművezetők és a gyalogosok fokozottabb körültekintésére van szükség.

Péterfia Balázs
főmérnök,
Pécsi Közúti Igazgatóság

Megkerült a gyűrű

Még december elején veszítettem el egy pár új karikagyűrűt Pécsett, a belvárosban. Szerencsém volt, mert a hirdetésemre jelentkezett egy fiatalember az elveszett gyűrűkkel. Jutalmat nem fogadott el.

Nyári Gyuláné
Pécs, Varsány u. 18.

Értékeink megóvásáról...

Pécsen rengeteg felújított, ill. felújítás alatt álló épülettel találkozhat az ember. A sok kis utcán, a tereken, a parkok környékén mindig felfedezhetjük őket. Különösen tetszik nekem ez a régi város, mely a Mecsek lábainál terül el, szemet gyönyörködtető látvány nemcsak a hegyről letekintve, hanem az épületek között sétálgatva is. Nincs két egyforma épület, mindegyik más-más érdekességet, színt jelent. Úgy tűnik, sokat foglalkoznak itt a környezet szépítésével, de vajon a megóvásával is?

Pécs hangulata, a hely különösen fontos számomra, hiszen itt csak tanulok, és Dunaújvárosban lakom, mely csak az 50-es években kezdett kialakulni, és sok új panelépülete, az egyforma házak nem túlságosan barátságosak. Egyáltalán, egészen más jellegű település. Pécsre visszatérve: Nemrégen fejezték be a Széchenyi tér körüli épületek rekonstruálását. Az egyik legfigyelemreméltóbb, legszembetűnőbb ház egy nagy fehér épület a tér alján. Egy emléktábla hirdeti, hogy 1947–48-ban a tehetséges munkás- és parasztfiatalok tanulását támogató népi kollégiumok országos szövetségének dél-dunántúli főigazgatósága működött itt. Most is fontos funkciója, ill. funkciói vannak az épületnek. Több szervezet székhelye található itt. Pl. Baranya Megyei Idegenforgalmi Hivatal, NEB, Baranya Megyei Pedagógiai Intézet. Fontos tehát szerepét tekintve is az épület, de nem lehet utolsó szempont az, hogy esztétikailag is emeli a tér szépségét. Ennek kapcsán jutott eszembe: ha már valószínűleg rengeteg pénzt költöttek az épületek felújítására, vajon arra is gondoltak-e, hogy a kész épületek minél tovább ilyen szépek és sértetlenek maradjanak? Az épületek amúgy is ki vannak téve a természeti erők hatásainak, legalább mi ügyelnénk arra, hogy ne szennyezzük az épületeket az egyre növekvő járművek kipufogógázaival, benzinfüsttel, mely jelentősen rongálja az épületek állagát.

Jó elképzelésnek tartanám, ha legalább a belváros központi részéről kivonnák az autókat, motorkerékpárokat és az autóbuszokat is! Bár a Bem utcán már nem lehet autóval keresztülhajtani a Széchenyi tér felé, de ez a tiltás még kevés ahhoz, hogy az épületeket megóvjuk, nagyobb területre kiterjedő intézkedésekre lenne szükség. Bizonyosan meg lehetne oldani ezt a problémát, és sokan egyetértenek ezekkel a gondolatokkal.

Vajon meddig lesz „tiszta" fehér a Széchenyi téri épület?

Pfeffer Andrea

LAKÁS-INGATLAN

Kisszkókó-dűlő 4/A. alatt épülő 6 lakásos társasházban 119 m²-es lakórész garázzsal, nagy terasszal, 160 négyszögöl telekrésszel átadó. Várható költsége 2,8 millió. „Novemberi költözés" jeligére a Hunyadi úti hirdetőbe.

Kétszobás, tanácsi lakást adok 2 db egy szoba összkomfortért: „Értékkülönbözetet fizetek" jeligére a Hunyadi úti hirdetőbe.

Elcserélném falusi, 3 szobás házamat nagy kerttel, pécsi OTP-s vagy szövetkezeti lakásra. Érdeklődni: Kacsóta 32. Szőnyi.

Hidason, Széchenyi 23-ban 3 szobás, kertes, új családi ház melléképülettel eladó. Azonnal beköltözhető.

2,5 szobás OTP-öröklakás tehermentesen vagy fizetési könnyítéssel eladó. Pécs, Etelka u. 6., fszt. 1. vagy 17 óra után a 18-697-es telefonon.

Kétszobás, távfűtéses, házfelügyelői lakásomat elcserélném első emeletig, tanácsi, hasonló, komfortosra. Egy lépcsőház, téglaépület. Pollack M. u. 13., fszt. 4.

Belvárosban felújításra szoruló házat vennék. Telefon: 35-777.

2 szoba, étkezős, összkomfortos OTP-lakás eladó. Pécs, Alkotmány u. 44., I/16., Dobos.

Málomban falusi ház gazdálkodásra alkalmas területtel eladó. Érdeklődni: Málom, Kis utca 9. sz. 16:00 óra után.

Pogány legszebb részén szántó eladó. Tamás Sándor, Endresz Gy. u. 3. sz.

Elcserélném pécsi, 3 szobás, összkomfortos házamat melléképületekkel, kis kerttel, 3–3,5 szobás, kertvárosi lakásra. Kevés kp-t kérünk. Jelige: „Harmónia", a Hunyadi úti hirdetőbe.

Új, modern, 110 m² alapterületű családi ház alápincézve, megemelt tetőtérrel, 200 n-öl kerttel 2 kisebb házra, lakásra elcserélhető. Érdeklődni lehet: Nagyárpád, Kultúrház u. 8. 5 óra után.

540 □-öl házhely Május 1. utcában olcsón eladó. Érdeklődni: telefonon: 32-715.

Tetőtér-beépítéses, gázfűtéses családi ház 210 □-öl telken eladó. 1,5 szobás, belvárosi lakást beszámítok. Építési telek eladó. „Belvároshoz közel" jeligére a Hunyadi úti hirdetőbe.

Komló, Bocskai utca 40. sz. alatt közművesített építési telek eladó. Érdeklődni lehet: Komló, Április 4. u. 32. sz. alatt Tóth Lászlónál vagy a 81-007-es telefonszámon.

Eladó Komló-Mecsekjánosi, Fő út 38. számú, 3 szobás, két konyhás, komfortos ház több melléképülettel, nagy pajtával, 3200 m² telekkel. Jószágtartásra alkalmas. Kétszobás lakásig beszámítok, azonnali költözéssel.

Pécsett, Mecsek déli lejtőjén 600 négyszögöl telek 30 m²-es, alápincézett, panorámás termékső épülettel eladó. Villany van. Irányár: 350 000 Ft. Érdeklődni lehet: Karácsony Tamás, telefon: 82-11-400, Kaposvár, Kinizsi ltp. 36., I. em.

Budapesti, 40 m²-es, felújított, komfortos, tanácsi lakásomat pécsi, 1,5 szobás, távfűtéses, tanácsira cserélném. „Szliven környéki előnyben, 189266" jeligére a Budapest, Felszabadulás téri hirdetőbe.

Kaposváron az egyetlen lángos-, palacsintasütő egészségügyi okok miatt eladó. Forgalmas út mellett fekszik, biztos megélhetési lehetőség. Érdeklődni: Kaposvár, Ságvári E. u. 1.

Balatonnál, Szigligeten telket vagy régi típusú házat vennék. Minden megoldás érdekel. Telefon: reggel 8-tól délután 5 óráig 870-075 vagy 870-083 számon vagy „Szigligeti táj, 188784" jeligére a Felszabadulás téri hirdetőbe.

250 □-öl szőlő, gyümölcsös elkezdett nyaraló-építéssel Pécs egyik legszebb részén, igényesnek eladó. Érdeklődni: Kovácstelep, Pálma u. 8.

Gyümölcsös, fóliázható kert, fűthető, 30 m²-es épülettel, vízzel, villannyal, buszmegállónál eladó vagy öröklakásra cserélhető. „Házhely 350072" jeligére a Sallai utcai hirdetőbe.

Garázst vennék a Rókus utca közelében. „1988, 350206" jeligére a Sallai utcai hirdetőbe.

Mohácson, Duna-parti, beépítésre alkalmas, 200 □-öl telek sürgősen eladó. Víz, villany van. Mohács, Kígyó u. 8. Müller.

Sürgősen eladó Harkányfürdőn egy padlástér-beépítésű nyaraló 130 □-öl telekkel. Érdeklődni: Daczó, Siklós, Harkányi út 1., minden szombat, vasárnap.

Kétszintes családi ház 220 □-öl területen, szép gyümölcsössel eladó. Cserét is beszámítunk. Bittner Alajos út 72.

Elcserélném kertvárosi, háromszobás, tv-erkélyes, X. emeleten lévő tanácsi lakásom egy nagyméretű, másfél szobásra vagy két, szintén összkomfortos, tanácsi lakásra, lift nélküli házban, II. emeletig. Minden megoldás érdekel. „Megegyezünk, 350225" jeligére a Sallai utcai hirdetőbe.

Siklósi szőlőhegyen eladó 500 □-öl szőlő egy kétszintes présházzal és teljes felszereléssel. Érdeklődni: Daczó, Siklós, Harkányi út 1., minden szombat, vasárnap.

Meszes-dűlő 1. szám alatt ház kerttel eladó. Érdeklődni: 3. számban.

2 szobás, tanácsi lakásomat bővíthető családi házra, nagyobb lakásra cserélném. „Ráfizetek, 350288" jeligére a Sallai utcai hirdetőbe.

Pécsújhegyen, a Nagykozári út, Présház utca sarkán 400 □-öl zártkert eladó. Érdeklődni: 27-968-as telefonon, egész nap.

Kisdér, Petőfi u. 7. sz. ház eladó. Érdeklődni: egész nap.

Két szoba, komfortos, tanácsi lakásomat másfél szoba, összkomfortos, házmesterire cserélném. „Másodállás" jeligére a Sallai utcai hirdetőbe.

Eladó 2 szobás családi ház, masszív melléképületekkel. Somogyapáti, Fő út 58.

Összeköltözőknek 3 szobás családi ház + 2 szoba mellékhelyiségekkel eladó. 1 cserelakást beszámítok. Nagykozár, Kossuth L. 55. Máli Mihály.

Elcserélném 2½ szobás, 60 m²-es, tanácsi lakásom a Nevelési Központnál 2 szobás, tanácsira, a közelben. „Minél előbb, 350226" jeligére a Sallai utcai hirdetőbe.

Elcserélném 2 és fél szobás, tanácsi lakásom másfél szobás, tanácsira, különbözetfizetéssel. Pécs, Kodolányi 19., fszt. 3. Nyitrai László.

ADÁS-VÉTEL

Eladó új, hosszú, női irhabunda, 10 000 Ft-ért. Érdeklődni: Építők útja 14/B., IV. em. 13., szombaton.

Skótjuhász kölykök eladók. Pécs, Magyarürögi út 131. Telefon: 34-421.

Trabant 601-es és MZ 125-ös olcsón eladó. „Sürgős" jeligére a Hunyadi úti hirdetőbe.

Eladó jó állapotban lévő Totya 20 típusú kazán, mely 320–540 légköbméter fűtésre alkalmas és 2 db 600x1900-as lapradiátor. Telefon: 15-485.

Sürgősen eladó Californiа étkezőgarnitúra (román). Érdeklődni lehet: Kispiricsizma-dűlő 24-ben.

Új jugoszláv Siesta gázkályha eladó. Kozármisleny, Székely B. u. 3.

7 éves, 120-as Skoda 55 ezer km-rel eladó. Jelige: „Házhoz megyek" a Hunyadi úti hirdetőbe.

Újszerű állapotban lévő OTR-termoventilátor eladó. Érdeklődni 25-895-ös telefonon.

Eladó K. CS. M. II-es öntöttvas kazán. Pécs, I. ker., Kedves u. 2. sz. 31-es busz, pécsi határ.

Extra Privileg szolárium-ágy tartós használatra átadó. Érdeklődni: telefonon, este, 84/10-283.

Koloniál étkező + ülőgarnitúra két szekrénnyel (14 db-os) + 6 korú kristálycsillár eladó. Budapest 371-472, 18 óra után.

Méteres hüvelyű kínai futó zöldbab, egy szem négy forint. Futó paradicsomok: burgonyalevelű óriás, fürtös, paprika alakú, egy szem kettő forint, utánvéttel, amíg a készlet tart. Kemenes, Nyíregyháza, Rövid u. 16.

Kaktuszdália szaporítóanyag árjegyzékem válaszborítékért díjtalanul küldöm. Harka Csaba agrármérnök, 2100 Gödöllő, Pf.: 141.

Platós Barkast vennék. Tel.: 35-777.

40 000 cal. Totya kazán eladó. Pécsújhegy, Deák F. u. 29.

Kifogástalan Siemens falra szerelhető fogászati fúrógép és fogászati fogók eladók. Érdeklődni a 31-130-as telefonon.

Eladó 600-as szalagfűrészgép. Pécs, Magyarürögi út 55.

Eladó 1000 db bátaszéki, bordó mázas cserép és 25 db kúpcserép. Pécs, Muskátli u. 7.

Collie kölykök eladók. 20-933, győztes szülőktől.

Még fel nem használt telefonkötvényt vennék. Ajánlatokat: „Csengő, 350270" jeligére a Sallai utcai hirdetőbe.

Régi Orion televízió, csillár, rekamié, fotel, karosszék eladó. Telefon: 29-193.

Telefonkötvényt vennék. „Kötvény, 350254" jeligére a Sallai utcai hirdetőbe.

3 db régi tv-készülék üzemképes képcsővel alkatrésznek eladó. 170-es, szabadonálló fürdőkádat keresek megvételre. Telefon: 17-431.

Eladó 100 db 60×30×25-ös gázbeton falazóblokk. Érdeklődni az esti órákban: Pécs, Nagy-Daindol 16. sz. alatt.

Vennék jó állapotban lévő, rövid pianinót. Cím: Samu István, Pécs, Zsuzsanna u. 6., III. em. 10.

Eladó egy alig használt olajkályha, egy Rokéta porszívó jó állapotban, egy mini Héviz WG 125/6 típusú gáz vízmelegítő új állapotban, mely városi földi- és PB-gázhoz köthető. Érdeklődni: du. 3 órától, Keszüi út 41.

VEGYES

Tüzelőanyag-megrendelés: 32-093. Tüzelő- és építőanyag-kereskedés, Pécs, Katalin u. 20 Házhoz szállítás azonnal.

MARSALKÓ PÉTER FÉNYKÉPÉSZ. Értesítem tisztelt megrendelőimet, hogy lakcímem megváltozott. Új lakcím és telephely: Pécs, 7521, Felsőmalom 16/1. Telefon: 27-963.

EXPRESSZ KIRUFUVAROZÁS
CB-31cs. AM 1–10 tonnáig
26-555

Fregoli, panelfúrás, szögbelövés. Megrendelésre lakberendezési tárgyak felszerelése. — Telefon: 28-094. Roczkó.

Redőny-, reluxakészítés, -javítás, közületnek azonnal, valamint magánszemélyeknek is. Imre Miklós, 7627 Pécs, Rittner 7/1. Telefon: 14-646.

29-445
BÁSTYA
FIX, BILLENCS, DARUS, GÉPI FÖLDMUNKA

Német, francia nyelv tanítását vállalom kezdőknek, haladóknak, nyelvvizsgára készülőknek. Érdeklődés telefonon: 25-830.

Ugyintézést, képviseletet vállalok Budapesten közületek és magánszemélyek részére, telefonügyelettel is. Telefon: 66-33-55.

Értesítjük Önöket: február 2-án irodát nyit a „Szerelmi álom". Munkanapokon 15—19 óráig nyitva. Budapest, VIII., Auróra u. 10., IV. emelet. Telefon: 343-434. Várunk minden kedves jelentkezőt.

Ilyen még nincs! Videó, számítógép, pszichológus, 1500 Ft-ért. 500 Ft-ért számítógépes. 100 Ft-ért 5 cím. „Szerelmi álom" szolgáltatásai. Budapest 1456. Pf.: 21. Telefon: 343-434.

Kvalifikált, világnyelveket beszélő jogász másodállást vállalna Pécsett. „Iustitia, 350271" jeligére a Sallai utcai hirdetőbe.

Kőműves kisiparosok téli munkát vállalnának, közületeknek is. „Tél, 350201" jeligére a Sallai utcai hirdetőbe.

Angolul tudó tanítót keresek! Üttörő utca környéke előnyben. Érdeklődni telefonon: 33-701.

Két fiatalember főállású munkát vállal. „Sürgős, 66—68, 350284" jeligére a Sallai utcai hirdetőbe.

Lőtéri garázs kiadó. Érdeklődni: Építők útja 14/A. Békés, 16 óra után.

A Skála-nyeremény szupergála '87 sorsolás nyertes számai:

A Konzum Áruház külön nyereményei:

1. Beijing színes tv	54 520 818
2. Saba kétkazettás rádió-magnó	26 182 537
3. Házi telefonrendszer	26 619 639
4. Háztartási fóliahegesztő	37 100 727
5. Elektromos szeletelő	31 663 898
6. Sokol rádió	32 695 524
7. Illatszer-ajándékcsomag	27 510 153
8. A magyar nép művészete	28 054 826
9. Fejhallgató	52 367 043
10. „Diana" ágyneműgarnitúra	26 189 571
11. „Vilia" fényképezőgép	39 010 004
12. „Diana" ágyneműgarnitúra	49 804 180
13. Rotring-írószerkészlet	53 353 240
14. Kávéfőző porcelánkészlettel	59 655 137
15. Kártyatartó bőrdoboz	26 182 310
16. Szobamérleg	51 559 475
17. Ajándékutalvány	52 719 324
18. Ajándékutalvány	30 075 847
19. Ajándékutalvány	58 768 548
20. Ajándékutalvány	33 024 135
21. Ajándékutalvány	24 603 088

A Konzum-nyeremények január 30-ig átvehetők az áruház információjánál, a földszinten (Pécs, Kossuth tér).

EXPRESS

Elcserélném vagy eladnám 3 szobás, 100 m²-es családi házamat 230 négyszögöl területtel, 3 szobás, tanácsira + kp-re vagy OTP-sre. Málom, Kis u. 10.

Bútorozott szoba fürdőszoba-, konyhahasználattal kiadó a Kertvárosban. „Háztulajdonos nélkül" jeligére a Hunyadi úti hirdetőbe.

Eladnánk 3 szobás, összkomfortos, földszinti, szövetkezeti lakásunkat. Egy 2 szoba, összkomfortos, 47 vagy 53 m²-es, tanácsi lakást első emeletig beszámítunk. „122 ezer OTP" jeligére a Hunyadi úti hirdetőbe.

Eladó gyümölcsös, kertnek való szántó és anyakecskék. Majoros János, Dinnyeberki 72. sz.

350 ezer készpénzzel lakásmegoldást keresek Pécsett. „Tanácstalan" jeligére a Hunyadi úti hirdetőbe.

Eladó Rókus u. 5/B., VII. em, 26. sz. alatt 52 m²-es, szövetkezeti lakás készpénzért. Érdeklődni a helyszínen, egész nap.

Hibátlan motorblokkot vennék sürgősen 3 éves Skoda 120-hoz. Telefon: 19-737, este.

Elveszett egy kan tacskó kutya Kertvárosban. Dzsoni névre hallgat. 2000 Ft jutalom ellenében kérem leadni, Simon Jánosné, Pécs, Sarohin t. út 31., I. em.

Eladó 2 db 9 hónapos vemhes üsző. Szentdénes, Petőfi S. u. 66.

Vennék 126-os Polski Fiatot. Telefon: 33-550, délutántól.

Eladó 3 db fekete, 7 hónapos vemhes üsző. Mozsgó, Kassai u. 29.

Agilis, érettségizett, jogosítvánnyal, anyagbeszerzői gyakorlattal rendelkező lány jövedelmező főállást keres. Uzenet napközben: 25-668, Garasné.

Kisipari tevékenységem bővítéséhez közreműködő vagy besegítő társat keresek. „Ruhaipar" jeligére a Hunyadi úti hirdetőbe.

Eladó 120 □-öl szántóterület, út mellett. Érdeklődni: Pellérd, Kossuth L. u. 21.

Biztos jövő!

A Kistex Soroksári Textilgyára 1988 tavaszán megismétli a jól bevált

ÁTKÉPZŐS TANFOLYAMÁT

18 év feletti nők, férfiak és házaspárok jelentkezését várjuk.

Nők részére szövő-, férfiak részére szövőmesterképzést biztosítunk 3 hónapos tanfolyamon. Utána 3 műszakos munkarend mellett 5000– 10 000,– Ft/hó kereseti lehetőség. A tanfolyam idején 4000,– Ft/hó, plusz 1000,– Ft/hó prémium lehetőség előmeneteltől függően.

A későbbiek folyamán mód van a munka mellett szakmunkás-képesítés megszerzésére.

Kezdési időpont: 1988. április 1.

Szállást, komfortos bérleményekben biztosítunk, amely az első hónapban díjtalan. További hónapokban 300,– Ft/hó/fő. Hét végi hazautazás az idevonatkozó rendeletek szerint. Jelentkezni lehet személyesen vagy írásban 1988. február 25-ig a személyzeti és szociálisosztályon Kiss D. Tibor osztályvezetőnél.

1988. március 6-ig minden jelentkezőt értesítünk a tanfolyammal kapcsolatos tennivalókról.

Cím: Soroksári Textilgyár,
1209 Budapest XX., Marx K. út 294.
Telefon: 279-470/139 mellék.

Halálozás

Mély fájdalommal tudatjuk, hogy szeretett férjem, édesapám, apósom, fiam, vőnk, sógorunk és kedves rokonunk,

SZUKICS JÓZSEF,

Sásd, Gárdonyi u. 40. szám alatti lakos, 53 éves korában, január 2-án váratlanul elhunyt. Temetése január 8-án, pénteken délután 2 órakor lesz a sásdi új temetőben. A gyászoló család.

Fájó szívvel tudatjuk mindazokkal, akik ismerték és szerették, hogy

BENZSAY KÁROLYNÉ
Petre Ilona,

40 éves korában váratlanul elhunyt. Temetése január 7-én 3 órakor lesz a komlói temetőben. Gyászoljak: férje, gyermekei és a széles körű rokonság.

Mély fájdalommal tudatjuk, hogy szeretett lányom, feleségem, édesanyánk, anyósunk, nagymamánk, dédnagymamánk, nővérem,

WÉBER MENYHÉRTNÉ
Fogl Mária,

volt töttösi, majd Mohács, Kossuth u. 49. szám alatti lakos, 63 éves korában, súlyos betegség után elhunyt. Temetése a mohácsi temetőben január 8-án 13 órakor lesz. A gyászoló család.

Mély fájdalommal tudatjuk, hogy férjem, vőm, édesapánk, nagyapánk, apósunk,

HERKE SÁNDOR

68 éves korában váratlanul elhunyt. Temetése január 12-én 1 órakor lesz a pécsi központi temetőben. A gyászoló család.

Mély fájdalommal tudatjuk, hogy szeretett férjem, édesapánk, apósunk, nagypapánk, vőm és kedves rokonunk,

ANGYAL FERENC,

Hegyalja utcai (volt bakházai) lakos, hosszú szenvedés után, 64 éves korában elhunyt. Hamvasztás utáni búcsúztatása 1988. január 12-én fél 2 órakor lesz a pécsi köztemetőben. A gyászoló család.

Mély fájdalommal tudatjuk mindazokkal, akik ismerték és szerették, hogy édesanyánk, anyósunk, nagymamánk, dédnagymamánk,

ÖZV. BAUMGARTNER GYÖRGYNÉ,

Cseralja utcai, volt szágyi lakos, jóságos szíve és két dolgos keze 1987. december 30-án, 91 éves korában örökre megpihent. Temetése 1988. január 11-én 12 órakor lesz a pécsi központi temetőben. Emlékét kegyelettel megőrizzük! A gyászoló család.

Mély fájdalommal tudatjuk, hogy édesapám, apósom és nagyapánk,

HORVÁTH JÓZSEF,

volt Málom, Felső u. 24. szám alatti lakos, hosszú betegség után elhunyt. Temetése 1988. január 12-én 2 órakor lesz a pécsi központi temetőben. A gyászoló család.

Mély fájdalommal tudatjuk, hogy szeretett édesanyám, leányom, testvérünk és kedves rokonunk,

GARANI ÉVA

32 éves korában váratlanul elhunyt. Temetése 1988. január 12-én 3 órakor lesz a pécsi köztemetőben. A gyászoló család.

Mély fájdalommal tudatjuk, hogy szeretett férjem, édesapánk, fiunk, vőnk,

SZABÓ LÁSZLÓ,

31 éves korában tragikus hirtelenséggel elhunyt. Temetése 1988. január 12-én fél 1 órakor lesz a pécsi köztemető kápolnájából. A gyászoló család.

Tudatjuk mindazokkal, akik ismerték, hogy

GUNDRUM AURÉL

nyugalmazott mérnök, volt Pécs, Liszt F. utcai lakos, december 13-án rövid betegség után elhunyt. Temetése január 11-én 1 órakor lesz a pécsi központi temető kápolnájából.

Mély fájdalommal tudatjuk mindazokkal, akik szerették, ismerték, hogy drága mamikánk,

FÜVES GYULÁNÉ,
volt Magyarósi Istvánné,

Nagyvárad utcai lakos, hosszú szenvedés után január 2-án 80 éves korában elhunyt. Temetése 1988. január 8-án délelőtt 10 órakor lesz a pécsi központi temető kápolnájából. Gyászolják: leányai, vejei, unokái, unokamenyei és Kator család.

Köszönet

Köszönetet mondunk a kedves rokonoknak, ismerősöknek, szomszédoknak, kollégáknak, akik szeretett édesapánk,

KANIZSAI JÁNOS

villányi lakos temetésén részt vettek és fájdalmunkban osztoztak. Gyászoló gyermekei.

Hálás szívvel mondunk köszönetet mindazoknak, akik feledhetetlen, drága halottunk,

ZSIDÓ OTTÓNÉ

temetésén megjelentek és utolsó útjára elkísérték. Külön fejezzük ki köszönetünket a Berek Utcai Általános Iskola vezetőségének, tantestületének és dolgozóinak, a Geodéziai Vállalat kollektivájának, a X. osztály dolgozóinak, a rokonoknak, ismerősöknek, hogy mély gyászunkban osztoztak. A gyászoló család.

Hálás szívvel mondunk köszönetet mindazoknak a kedves rokonoknak, ismerősöknek, barátoknak, akik szeretett fiunk,

WEININGER ATTILA

temetésén megjelentek, koszorúk, virágok és táviratok küldésével fájdalmunkat enyhiteni igyekeztek. Külön köszönetet mondunk a Komló Bányaüzemnek, Városgazdálkodásnak, Vízmű Vállalatnak, Vízmű Társvállalatok vezetőinek és a kedves egyetemi évfolyamtársaknak. A gyászoló család.

Ezúton mondunk köszönetet mindazoknak, akik drága édesanyánkat, nagymamánkat,

ZAHRADNICSEK FERENCNÉ
Jókai Irént

utolsó útjára elkísérték, részvétükkel fájdalmunkat enyhitették. Külön köszönjük a Baranya Megyei Élelmiszerkereskedelmi Vállalat vezetőségének, szakszervezeti bizottságának és dolgozóinak, a komlói 236. sz. Élelmiszerbolt és a 30-as ABC dolgozóinak, valamint a komlói Könyvbarátok Klubja tagjainak. A gyászoló család.

Hálás szívvel mondunk köszönetet minden kedves rokonnak, jó barátnak, ismerősnek, akik felejthetetlen halottunk,

ÖZV. MAZA GYULÁNÉ
Kovács Mária

temetésén megjelenésükkel, koszorúk, virágok, táviratok küldésével részvétüket fejezték ki. A gyászoló család.

Hálás szívvel mondunk köszönetet a kedves rokonoknak, barátoknak, szomszédoknak, ismerősöknek, a merenyei lakosoknak, akik szeretett halottunk,

ÖZV. PATKÓ GÁBORNÉ

temetésén részt vettek, koszorúkkal, virágokkal, táviratokkal és bármi módon bánatunkat enyhíteni igyekeztek. Gyászoló Zaracsi család.

Hálás szívvel mondunk köszönetet mindazoknak a kedves rokonoknak, jó barátoknak, ismerősöknek, szomszédoknak, az Újpetrei Községi Közös Tanács és GAMESZ dolgozóinak, akik felejthetetlen halottunk,

AUTH JAKABNÉ

temetésén részt vettek, koszorúk, virágok küldésével fájdalmunkat enyhiteni igyekeztek. A gyászoló család.

Hálás szívvel mondunk köszönetet mindazoknak a kedves rokonoknak, barátoknak, szomszédoknak, munkatársaknak és ismerősöknek, akik felejthetetlen halottunkat,

KONTÁR KÁLMÁNT

utolsó útjára elkísérték, koszorúkkal, virágokkal, táviratokkal fájdalmunkban őszinte szívvel osztoztak. A gyászoló család.

Ezúton mondunk köszönetet mindazoknak, akik

LAZÁRY VIKTORNÉ

temetésén megjelentek, vagy bármi módon részvétüket nyilvánították. A gyászoló család.

Hálás szívvel mondunk köszönetet a rokonoknak, munkatársaknak, akik felejthetetlen édesanyánk,

HRABOVSZKI MIHÁLYNÉ
Faragó Erzsébet

temetésén részt vettek és virágok küldésével fájdalmunkat enyhíteni igyekeztek. A gyászoló család.

Hálás szívvel mondunk köszönetet kedves rokonainknak, barátainknak, szomszédainknak, ismerőseinknek, akik szeretett férjem, édesapánk,

DEÁK KÁROLY

temetésén részt vettek és utolsó útjára elkísérték, virágok, koszorúk küldésével fájdalmunkban osztoztak. Külön mondunk köszönetet a KIOSZ vezetőségének és a Baranya bisztró dolgozóinak, valamint a Pollack Mihály Szakközépiskola tanárainak és I. B. osztály tanulóinak. A gyászoló család.

Hálás szívvel mondunk köszönetet mindazoknak a kedves rokonoknak, ismerősöknek és szomszédoknak, akik szeretett édesanyánk és nagymamánk,

ÖZV. SZÁNTÓ ALADÁRNÉ
Kátreiner Paula

temetésén részt vettek, akik koszorúkkal, virágokkal és táviratokkal fájdalmunkat enyhíteni igyekeztek és elkísérték utolsó útjára. A gyászoló család.

Dolgozókat felvesznek

SZAKÁCSNŐT és felszolgálókat felveszünk. Makári falatozó, Pécs, Honvéd u. 1. (20187)

25–35 év közötti, komoly bádogost keresek. „Épületgépész" jeligére a Hunyadi úti hirdetőbe. (15787)

AZ AUTÓKER pécsi üzletháza felvesz nyugdíjas dolgozót őr-portásnak. AUTÓKER Pécs, Hengermalom u. 1. sz. (6621)

A PÉCSI Keményitőgyár felvesz munkaügyi előadóstatisztikust, valamint 3 műszakos foglalkoztatásra férfi munkavállalókat betanított munkakörbe. (6604)

POSTAI Gépjármű Szállítási Üzem felvesz autógépész üzemmérnököt tmk-előadói és emelőgép-előadói munkakörbe, gépjármű-ügyintézői vagy középfokú szállítási szakvizsgával rendelkező dolgozót fuvarlevél-egyeztető munkakörbe, daruk és hidraulikus rendszerek javításában jártas szakmunkást, továbbá udvari segédmunkást. Jelentkezés személyesen: Pécs, Diósi út 51. (6511)

FELVÉTELRE keresünk esztergályos szakmunkást a Dél-dunántúli MEH tmk műhelyébe. Jelentkezés: a központban a műszaki osztályon, Pécs, Dr. Doktor S. u. 14. (6629)

A PÉCSI Orvostudományi Egyetem II. sz. Sebészeti Klinikája (Pécs, Bem u. 1.) három szakképzett ápolónőt (v. s. ápolónőt), három takarítónőt, valamint az I. sz. Sebészeti Klinika (Pécs, Ifjúság u. 13.) számítógépes matematikust keres felvételre. Jelentkezés: a megadott címeken vagy a POTE munkaügyi osztályán (Pécs, Honvéd u. 5.). (6640)

A PÉCSI Ingatlankezelő Vállalat felvételt hirdet az alábbi munkakörökbe: munkaügyi osztályvezető-helyettes, közgazdasági egyetemi végzettséggel; belső ellenőr, mérlegképes könyvelői végzettséggel; bérszámfejtő, középiskolai végzettséggel; számviteli osztályára mérlegképes könyvelői képesítéssel. Jelentkezni lehet: a vállalat személyzeti és oktatási osztályán, Pécs, Rákóczi út 55. I. emelet 22. (6632)

KÖZÉRDEKŰ

Gépírás tanfolyam indul a KISZÖV Művelődési Házban hagyományos és elektromos írógéppel. Jelentkezés a gondnoknőnél, Pécs, Megye u. 20. vagy 18-858-as telefonon. Ugyanott elektronikus programozható írógépekhez továbbképző tanfolyam indul. Áramszünet lesz január 7-én és 8-án, naponta 7–15 óráig Kozármislenyben, a Toldi utcában. Áramszünet lesz f. hó 7-én 8–15 óráig a Geisler Eta u. 9-es számú háztól a 23-as számú házig.

Lezárult egy korszak

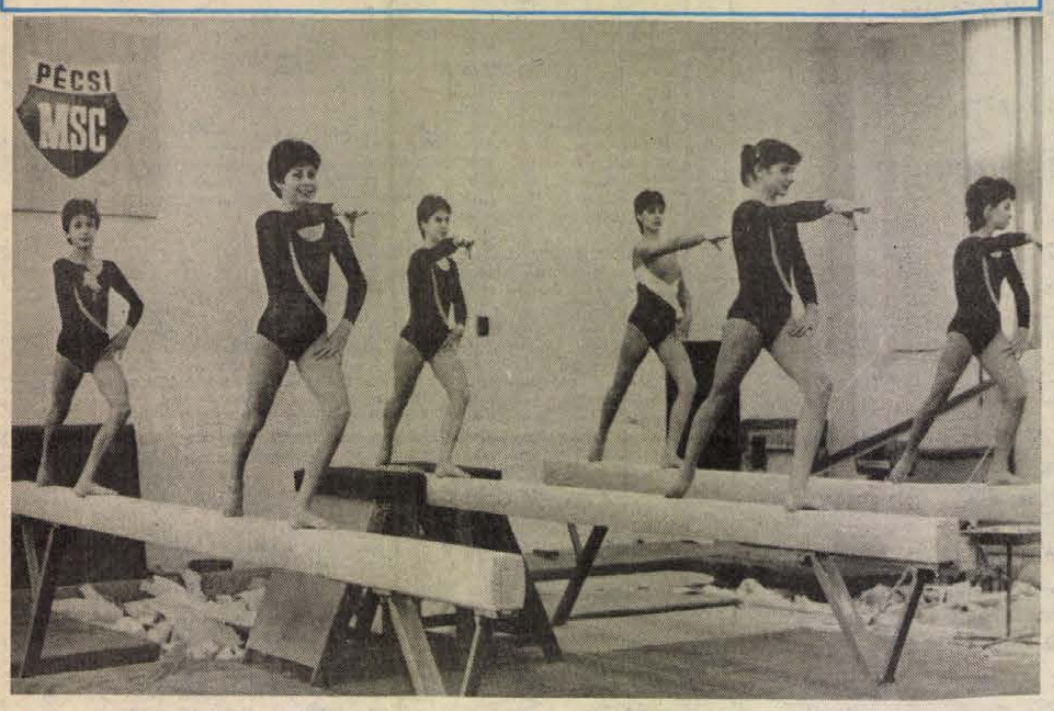

Őrségváltás a PMSC női tornászainál

Szalontai Eszter az olimpián?

Karácsonykor arról írtunk, hogy négy PMSC-s tornászlány is befejezte a sportolói pályafutását. A kívülálló számára úgy tűnik: *Tóth Zita, Kordé Emese, Láng Andrea* és *Tárnai Adrienn* távozásával nehéz helyzetbe került a szakosztály. De vajon így érzi-e ezt *Molnár Ferenc* vezető edző is?

– Négy elsőosztályú versenyző búcsúzott el tőlünk, ráadásul úgy, hogy nem is számíthattunk erre. Eredetileg azt terveztük: egy-két évig még rájuk építjük a csapatot, most viszont váltanunk kell – mondja az edző.

Olyan helyzet állt elő, amely egyrészt kedvezőtlen, de bizonyos szempontból jó is lehet. Kedvezőtlen, mert rutinos tornászok távoztak a szakosztályból, s velük bizonyára könnyebb lett volna mind a szakmai munka, mind a hagyományosan eredményes szereplés folytatása. Pozitív lehet viszont abból a szempontból, hogy az eddig csak utánpótlásként számba vett fiatalabb lányokat, ha akarják, ha nem, most be kell dobni a mélyvízbe. Ez pedig minden bizonnyal az említettek fejlődését is szolgálja majd.

Lezárult egy korszak, de kérdés, hogy a most következő lehet-e olyan sikeres, mint amit Tóth Zitáék maguk mögött hagytak. A személyi és tárgyi feltételek mindenesetre biztosítva vannak. Nyolc szakképzett edző foglalkozik a hatvanöt tornásszal, köztük olyanokkal, mint *Szalontai Eszter, Fáy Krisztina, Maletics Eszter, Zsobrák Andrea* és *Sós Judit*, akik a jövő évi felnőtt csapatot is alkotni fogják. Szalontai Eszter jelenleg is tagja a válogatott keretnek, sérüléséből már felépült, ügyhogy, ha fizikailag utoléri magát, esélye lehet az olimpiai csapatba való kerülésre is.

– „Szasza" nagyon megnyúlott, most az a feladatunk, hogy az izomzatát ennek megfelelően erősítsük – így a vezető edző. – Kitűnő technikájú, mutatós gyakorlatokra képes versenyző, s az utóbbi időben úgy látom, a megfelelő hangot is sikerült megtalálnunk ahhoz, hogy ne duzzogva végezze az edzéseket. Kicsit önfejű volt, de most, hogy neki kell majd húznia a csapatot, azt hiszem, előnyére változik.

Szükség lesz rá, hogy Eszter valamennyi CSB-fordulón „odategye a gyakorlatát", hisz a többiek szinte a nulláról kell hogy induljanak. A kötelező gyakorlatokat rajta kívül mindenkinek most kell majd megtanulnia, hisz az ifjúsági korosztályból feljebb lépve ezt is produkálniuk kell. A tanulóévnek megfelelően a cél sem lehet túlzott, a szakosztályvezetés már a 4–5. hellyel is elégedett lenne. Ha emellé sikerülne három-négy első osztályú minősítést is szerezni, az 1988-as év már sikeresként lenne értékelhető.

Az utánpótlás hatékonyabb felkészítésének érdekében kidolgozott kiválasztási rendszer már most kezdi beváltani a hozzá fűzött reményeket. A szakosztály edzői ugyanis már óvodáskorukban kiválasztják a leendő tornászpalántákat, s az évfolyamonként legjobbnak tartott 15–18 gyereket a Bánki Donát úti iskolában működő kihelyezett TÁSI osztályokba irányítják. Az 1–3. osztályos gyerekek így naponta 3,5 órát, a negyedikesek pedig már napi két edzést tudnak a tornacsarnokban eltölteni. A hatékonyabb edzésmunka eredményeként a serdülő II-es korosztály tagjai máris az ország legjobb hasonló korú tornászai közé tartoznak, de a gyermek I. osztályúak is a ranglista negyedik helyén találhatók.

– Sikerült összehangolnunk a munka valamennyi fázisát, s a világversenyeken való közvetlen vagy közvetett részvétel ahhoz is hozzásegíti az edzői kollektívát, hogy a legújabb módszerek szerint, folyamatosan megújulva dolgozzunk – mondja Molnár Ferenc. – Úgy látom, az elkövetkezendő egy-két évben, ha csapatban nem is leszünk olyan jók, de egyéniben Szalontai Eszter és Fáy Krisztina mindenképpen az ország legjobbjai közé küzdheti fel magát. S ha Eszternek még az olimpia előtt sikerülne megragadnia a válogatottban, az a szakosztály eddigi munkája iránti legnagyobb elismerés is lenne egyben, arról nem is szólva, hogy a továbbiakhoz is nagy lendületet adna valamennyiünknek.

Pauska Zsolt

SPORT DN SPORT

A világ sportja

● **BORDJ OMAR DRISS. A 10. Párizs–Dakar rali mezőnye alaposan megfogyatkozott, a résztvevő autók, motorok és kamionok negyede, 150 jármű már kiválásra kényszerült. A belga Guy Huynen – aki a motorosoknál megnyerte a prológot – karambolozott, s mindkét lábát eltörte. Összetettben az autósoknál a Peugeot 405-tel szereplő Vatanen, Berglund finn–svéd duó vezet, míg a motorosoknál a Suzukival versenyző belga Gaston Rahier áll a legjobban. A kamionok viadaláról nem érkezett jelentés.**

● **EDMONTON. Wayne Gretzky, az NHL észak-amerikai profi jégkorong ligában szereplő Edmonton Oilers kiválósága a Philadelphia Flyers elleni mérkőzésen térdsérülést szenvedett. A tüzetes orvosi vizsgálatok megállapították, hogy sérülése súlyosabb a vártnál, s legalább három hét kihagyásra kényszerül. Ez azt jelenti, hogy 12 mérkőzésen nem állhat együttese rendelkezésére. Gretzky az elmúlt nyolc idényben összesen nem hiányzott ennyi találkozóról.**

Totótippek

	Népsport	Magyar Rádió	D. Napló
1. Ascoli–Pescara	1 x	1	1
2. Como–Verona	x	x 2	x
3. Juventus–Milan	x 2 1	1 x	1 x
4. Napoli–Fiorentina	1 x	1 x	1
5. Pisa–Sampdoria	x	x 2	1 x
6. Roma–Torino	x 1	1 x	1 2
7. Bologna–Atalanta	x 1 2	1	x
8. Brescia–Lazio	1 2	1 x	x 1
9. Catanzaro–Lecce	x 1	1 2	1
10. Cremonese–Padova	1 x	1 x	1 x
11. Genoa–Barletta	1	1	1
12. Messina–Piacenza	x 2	x	1
13. Parma–Triestina + 1	x 1	1 x	x 2
14. Udinese–Arezzo	1 x	1	1

Kézilabda

Dunaújvárosi Kohász—Komlói Bányász 32-26 (15-13). Kner Kupa, férfiak. Dunaújváros, 100 néző. V.: Pados, Völgyi. Komló: Schmidt — Székelyhidi (9), Papp I. (1), Papp G. (1), Soós (5), Kesztheli (5), Ambrusits (1). Csere: Pozsgai (k), Bedeg, Szücs (3), Szokoli, Juhász. Edző: Czimmer Tamás. Idényeleji formában játszottak a csapatok. A mérkőzés érdekessége; a Dunaújvárosban bemutatkozott és négy gólt dobott Wágenbach, aki éppen a komlóiaktól igazolt át nemrégiben.

Kosárlabda

Ronchetti Kupa mérkőzésen a BSE női csapata 79-75 (39-35) arányú vereséget szenvedett Budapesten az olasz Sidis Anconától.

Nykänen nyerte a négysáncversenyt

Szerdán befejeződött a síugrók négysánc viadala. A záró, az ausztriai Bischofshofenben lebonyolított negyedik erőpróbát a finn Matti Nykänen nyerte, és ő végzett élen az összetettben is. Sikerével a Világ Kupa pontversenyben is jelentős előnyre tett szert.

Műkorcsolya és jégtánc EB

Az olimpiai játékokat közvetlenül megelőző világversenyeket mindig fokozott érdeklődés kíséri. Nem kivétel ez alól a jövő heti prágai műkorcsolya és jégtánc Európa-bajnokság sem, amelyre 21 nemzet 123 versenyzője küldte el nevezését. Az európai tagállamok közül Luxemburg és Görögország marad távol.

Magyarország hét sportolóval képviselteti magát: a férfiak 26 tagú mezőnyében *Száraz András*, a 29 női induló között *Téglássy Tamara* és *Plaszkó Éva* próbál szerencsét, míg a jégtáncosoknál (20 páros) az *Engi Klára, Tóth Attila* és a *Wertán Kinga, Demeter János* duó vizsgázik a pontozók és a nézők előtt. A párosok küzdelmében 14 kettős szerepel, magyar résztvevő az elmúlt évekhez hasonlóan idén sem lesz. A névsorból kiderül, hogy a magyar csapat összetétele a tavalyi szarajevói EB-hez képest alig változott, a szakvezetés – az újonc, 17 esztendős Plaszkó kivételével – ugyanazoknak szavazott bizalmat, akiknek egy évvel korábban.

Ökölvívás

Jim Jacobs és Bill Cayton, Myke Tyson nehézsúlyú hivatásos ökölvívó világbajnok két menedzsere 25 millió dolláros szerződést készített elő „védencének". Az amerikai HBO kábel tv-társaság megvásárolta Tyson következő hat mérkőzésének közvetítési jogát, a január 22-i, Atlantic City-ben sorra kerülő Larry Holmes elleni találkozót követően. Ha viszont létrejön a slágermérkőzésnek nevezhető Tyson—Spinks párharc, azt a szerződés értelmében szintén a HBO kapná meg.

Mai sportműsor

Kézilabda. Kner Kupa férfiak: Békéscsaba–PMSC, Békéscsaba, 17.00. Kner Kupa nők: D. Kohász–PMSC, Dunaújváros, 16.30.

MAI MŰSOR

SZÍNHÁZ

Pécsi Nemzeti Színház: Kék balett (este 7 óra). Mendelényi, Latinovits bérlet.
Stúdiószínház: A bűvös szekrény (este f8 óra).

FILM

Petőfi Szerelem második vérig (4, 6, 8).
Kossuth: Szerelem első vérig (10, 12). Ránts fegyvert! (2, 4). Élni és meghalni Los Angelesben (6, 8).
Kossuth Klub: Szerelem első vérig (5, 7).
Park: Szerelem második vérig (n4, n6, n8).
Komló, Zrinyi: Az elcserélt cárevics (4). A széljáró (6, 8). **Mohács:** Pinocchio (6). Lavardin felügyelő (8).
Szigetvár: Hintőpor (6, 8). **Siklós:** Itt nem járnak idegenek (7). **Bóly:** Szépleányok (7). **Dunaszekcső:** Malom a pokolban (7). **Pécsvárad:** Veszélyes szállítmány (7). **Sellye:** Vámpírok (7). **Szentlőrinc:** Hupikék törpikék (7). **Villány:** Schimansky felügyelő (7).

RÁDIÓ

KOSSUTH RÁDIÓ

4.30: Jó reggelt! 8.05: Műsorismertetés. 8.15: Mai programok. 8.20: Miről ír a Társadalmi Szemle új száma? 8.30: A könnyűzene legszebb melódiái. 9.15: Zeneiskolásoknak kis zongoristák muzsikálnak. 9.30: Külpolitikai rovat műsora. 10.05: Diákfélóra. 10.35: Marika álma. 10.50: Verbunkosok, nóták. 11.31: Húsz év múlva. A. Dumas: Három testőr c. regényének folytatása. – III. rész. 11.54: Reklám. 12.30: Ki nyer ma? 12.40: Rólunk van szó! 12.45: Válaszolunk hallgatóinknak. 13.00: Klasszikusok délidőben. 14.05: Műsorismertetés. 14.10: Éjjel a fűben. 14.26: Népdalok. 14.50: Milyen szép napunk van. Z. Bajsic rádiókomédiája. 15.40: Hamarosan halljuk őket. 16.05: Révkalauz. 17.00: Kambodzsai évforduló. 17.20: Vonós hangszerszólók. 17.30: Zenekari muzsika. 18.15: Hol volt, hol nem volt. 18.25: Könyvújdonságok. 18.28: Műsorismertetés. 18.30: Esti magazin. 19.15: Lottósorsolás. 19.20: Reklám. 19.23: Rendezte: Cserés Miklós dr. Az őrült naplója. Gogol monodrámája. 20.33: Hangportrék. 21.29: Daróci Bárdos Tamás: Táncoló dallamok. 21.40: A könyvtáros . . . furcsa lény. 22.20: Tíz perc külpolitika. 22.30: Kaposzkodó. 22.55: Népzene Kambodzsából. 23.05: Lovro von Matacic vezényel. 0.10: Himnusz. 0.15: Éjfél után.

PETŐFI RÁDIÓ

4.30: Reggeli zenés műsor. 8.05: Tárogató muzsika. 8.20: Szabó család. 8.50: Tíz perc külpolitika. 9.05: Napközben. 10.30: Széljegyzet. 10.45: Láttuk, hallottuk. 11.25: Néhány szó zene közben. 12.30: A népművészet mesterei. 12.58: Műsorismertetés. 13.05: Nosztalgiahullám. 14.00: Lelátó. 15.05: Néhány perc tudomány. 15.10: Operaslágerek. 15.45: Törvénykönyv. 16.00: Sanzonok. 16.42: Fúvós burleszk. 16.58: Műsorismertetés. 17.05: Ipargazdák. 17.10: N. Henning – D. Pudersen – P. Mikkelborg – K. Knudsen trió játszik. 17.30: Táskarádió. 18.30: Slágerlista. 19.05: Operettkedvelőknek. 20.00: Poptarisznya dalaiból. 21.05: Zenei vezető: Novák János. 22.15: Szántó Ferenc nótáiból. 22.35: Barangolás régi hanglemezek között. 23.20: Prince nagylemezei. 0.15: Éjfél után.

BARTÓK RÁDIÓ

6.05: Muzsikáló reggel. 8.05: Műsorismertetés. 8.08: Időszaki kiállítások. 8.13: H. Wieniawski nemzetközi hegedűverseny gálahangversenye. 10.06: Operanyitányok. 10.30: Dietrich-Fischer Dieskau dalfelvételeiből. 11.05: Pillanatkép. 11.10: Zenekari muzsika. 11.50: Dohnányi: A tenor. Vígopera. 13.03: Műsorismertetés. 13.05: Magyarán szólva. 13.20: Ne ölj, csak törvényesen. Görgey Gábor hangjátéka. 13.45: Új kóruslemezeinkből. 14.10: I Musici di Roma kamarazenekar játszik. 15.00: Pophullám. 16.00: Kamarazene fúvós hangszerekkel. 17.00: Diákfélóra. 17.30: Műsorajánlat. 17.36: Richard Wagner és a franciák. 18.30: MR román nyelvű nemzetiségi műsora. 19.03: Műsorismertetés. 19.05: Händel: Nagy Sándor ünnepe. 20.43: Népdalok kamaraegyüttesre. 21.00: Dzsesszmuzsika. 21.26: Amadeus vonósnégyes felvételeiből. 22.35: Napjaink zenéje.

PÉCSI RÁDIÓ

6.20–6.30 és 7.20–7.30: Információk Dél-Dunántúlról. 17.30: Arcok, események. 18 órakor hírek, tudósítások. 18.30: Szerbhorvát nemzetiségi műsor. 19.00: Nemzetiségeink zenéjéből. 19.05: Német nemzetiségi műsor. 19.35: Műsorzárás.

TELEVÍZIÓ

MAGYAR TELEVÍZIÓ

8.53: Műsorismertetés. 8.55: Képújság. 9.00: Tévétorna nyugdíjasoknak. 9.05: Teledoktor. 9.15: Szia, Mami! 9.45: A kertész kutyája. Tévéjáték. 11.10: Képújság. 16.45: Hármas csatorna. 17.30: Tévébörze. 17.40: Telesport. 18.05: Új Reflektor magazin. 18.50: Reklám. 19.00: Tévétorna. 19.05: Esti mese. 19.15: Lottósorsolás. 19.25: Reklám. 19.30: Híradó. 20.00: Reklám. 20.05: Kortársaink képernyője. A lepecsételt lakás. Tévéjáték. 21.20: Tájkép. 22.05: Vankóné Dudás Juli. 22.20: Híradó 3.

MÁSODIK MŰSOR

17.08: Műsorismertetés. 17.10: Képújság. 17.15: Správy. Hírek szlovák nyelven. 17.20: „Az élet él és élni akar . . ." 18.10: Ködös hajnal. Portugál film. 18.55: Képújság. 19.00: Pécsi körzeti stúdió német nyelvű nemzetiségi műsora. 19.30: Kisfilmek a nagyvilágból. A léggballon éve. 20.20: Peru titkai. 21.10: Híradó 2. 21.25: Kreutzer százados. NSZK film. 23.00: Képújság.

JUGOSZLÁV TELEVÍZIÓ

16.10: Jó napot! 16.45: Magyar nyelvű tv-napló. 17.20: Krónika. 17.40: Adás gyerekeknek. 18.10: És ebben az évben . . . 18.40: Számok és betűk. 19.00: Tv-kalendárium. 19.10: Rajzfilm. 19.27: Ma este. 19.30: Tv-napló. 19.50: Sport. 19.53: Időjárás. 20.00: Színkép. 20.55: Kiválasztott pillanat. 21.05: Mi is voltunk hippik – amerikai film. 22.45: Tv-napló. 23.05: Éjjel is, nappal is.

MÁSODIK MŰSOR

15.30: Éjjel is, nappal is. 18.55: Zágrábi körkép. 19.27: Ma este. 19.30: Tv-napló. 20.00: Kosárlabda BEK: Partizan–Arisz Szaloniki. 21.35: Dokumentumest.

Meghallgatják Gassert

A doppinghasználattal vádolt, s emiatt két évre eltiltott svájci középtávfutónő, Sandra Gasser (25) elérte, hogy a Nemzetközi Amatőr Atlétikai Szövetség (IAAF) döntőbírósága foglalkozzon a fellebbezésével.

Az IAAF négy éve a Los Angeles-i olimpián hivta létre ezt a testületet, amely vitás kérdésekben dönteni hivatott.

A tavalyi római szabadtéri atlétikai világbajnokságon Gasser a harmadik helyen végzett az 1500 méteren. A viadalt követő doppingellenőrzés, akárcsak a három héttel későbbi második próba pozitív eredményt hozott. Gassertől elvették érmét, s eltiltották. A futónő visszautasítja a vádakat, állítja: nem vétkes, nem szedett tiltott szert.

FELVÉTELRE KERESÜNK

gyakorlattal rendelkező

● **lakatos, hegesztő szakmunkásokat.**

Bérezés a gyakorlati időtől függően, megállapodás alapján.

GMK-LEHETŐSÉG FOLYAMATOSAN BIZTOSÍTOTT, ÖSSZESZOKOTT BRIGÁD JELENTKEZÉSE ESETÉN MŰHELYRÉSZT BIZTOSÍTUNK.

Érdeklődni:
Pécsi Mezőgép Vállalat 1. sz. Gyáregysége igazgatójánál vagy főmérnökénél Cserkúton. Telefon: 27-480

VIDÉKI DOLGOZÓK ESETÉBEN, HA EGY IRÁNYBÓL NAGYOBB LÉTSZÁM UTAZIK, LEHETŐSÉG VAN VÁLLALATI JÁRMŰVEL TÖRTÉNŐ BEUTAZÁSRA.

Dunántúli Napló

AZ MSZMP BARANYA MEGYEI BIZOTTSÁGÁNAK LAPJA
Főszerkesztő: MITZKI ERVIN. Főszerkesztő-helyettesek: BÁLING JÓZSEF és LOMBOSI JENŐ
Kiadja a Baranya Megyei Lapkiadó Vállalat. Felelős kiadó: DR. JÁDI JÁNOS.
Szerkesztőség és kiadóhivatal: Pécs, 7601, Hunyadi u. 11. Pf: 134.
Telefon: 15-000. Szerkesztőség telex: 12-421. Kiadó telex: 12-320.
Készült a Pécsi Szikra Nyomdában. Pécs, Engel János u. 8. 7630. Telefon: 32-177. Telex: 12-211. Felelős vezető: FARKAS GÁBOR.
Terjeszti a Magyar Posta. Előfizethető: bármelyik hírlapkézbesítő postahivatalnál, a hírlapkézbesítőknél, a Posta hírlapüzleteiben és a hírlapelőfizetési és lapellátási irodánál (HELIR) Budapest, XIII. Lehel u. 10/a. 1900, közvetlenül vagy postautalványon, valamint átutalással a HELIR 215-96162 pénzforgalmi jelzőszámra.
Előfizetési díj: egy hónapra 43,– forint, negyedévre 129,— forint, egy évre 516,— forint.
Indexszám: 25054. ISSN 0133-2007.

MEGYEI ... PÉCS ... FOLYÓIRATTÁR

Világ proletárjai, egyesüljetek!

Dunántúli Napló

XLV. évfolyam, 7. szám
1988. január 8., péntek
Ára: 1,80 Ft

Az MSZMP Baranya Megyei Bizottságának lapja

A tartalomból:

Ellentmondások
(3. oldal)

•

A szociális ellátás Pécsett
(5. oldal)



Első félév után az Egészségügyi Szakközépiskolában
(5. oldal)

Négy évig tart a korszerűsítés

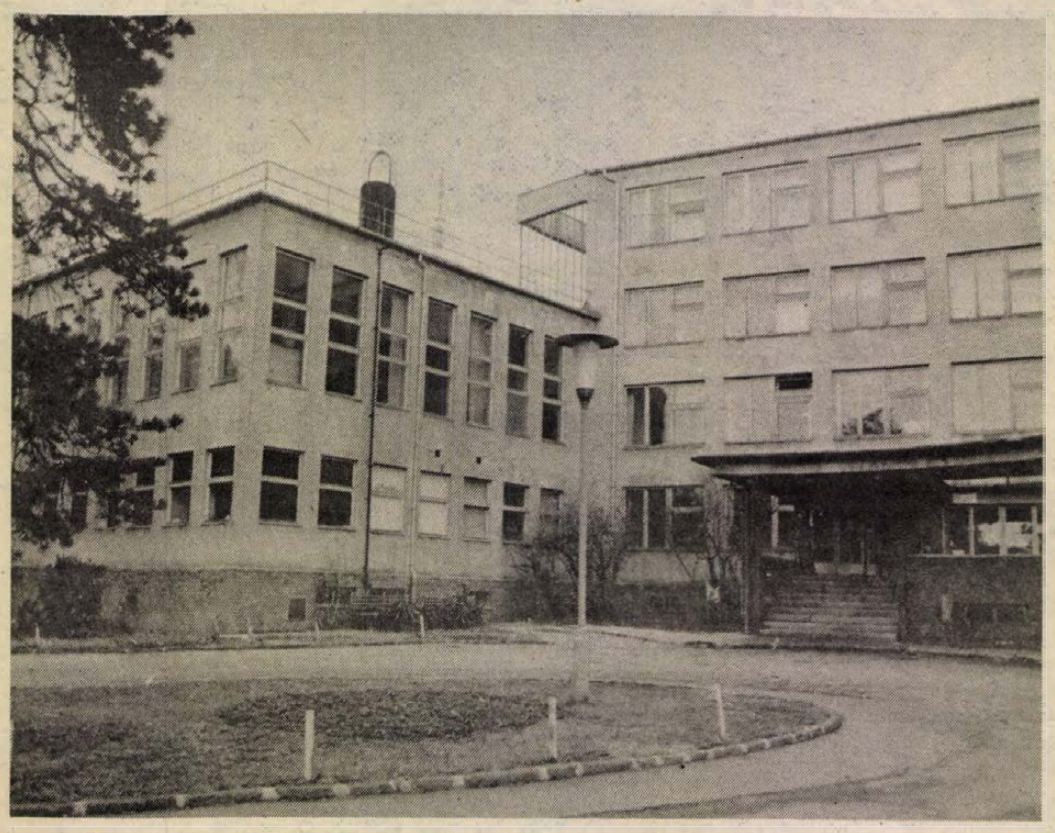

A pécsi Tüdőszanatórium épülete a külső felújítási munkák megkezdése előtt

Felújítások a pécsi Tüdőszanatóriumban

Nem csökkent a betegek száma
Idén a homlokzat kerül sorra

Rendes kerékvágásába tért vissza az élet a Baranya Megyei Tanács Kórházának szakkórházában, közismertebb nevén a pécsi Tüdőszanatóriumban. A tetőszinten kialakított rehabilitációs osztály után tavaly, év végén fejeződött be a két esztendeig tartó belső felújítás első szakasza.

A több mint 20 éve átadott gyógyintézeten bizony nem múlt el nyomtalanul az idő: egyes részei korszerűtlenné váltak, elhasználódtak. Különösen érvényes ez az északi oldal két vízesblokkjára, amelyeknek nem volt mesterséges szellőztetésük, és a fürdők kulturáltsága is igen sok kívánnivalót hagyott már maga után. A kivitelezők, a Baranya Megyei Tanácsi Magas- és Mélyépítő Vállalat munkásai 1986-ban és 1987-ben mindezeken kívül azokat a kórtermeket is rendbehozták, amelyeket amúgy sem lehetett használni a munkálatok során. A Baranya Megyei Tanács mintegy tízmillió forint támogatást nyújtott.

Az eltelt két év alatt nem volt szükség arra, hogy kevesebb beteget vegyenek fel, csupán az átlagos ápolási idő rövidült meg, így megnőtt a betegforgalom. A kritikus időszakokban — mint például az influenzás hónapok —, a kórház egy másik osztályára fektették a gyengélkedőket.

A felújítás idén folytatódik: a külső homlokzat kap új borítást, az északi oldalon hőszigeteléssel. Jövőre a fennmaradó mintegy 25 kórterem válik szebbé, valamint a különböző gazdasági helyiségek, étterem, konyha, kazánház átalakítására kerül sor. Az elkövetkező két évre tizennyolcmillió forint áll rendelkezésre. A munka szervezése, irányítása, műszaki ellenőrzése a kórház gazdasági igazgatóságának feladata, a négy évet felölelő korszerűsítés terveit pedig a Dél-dunántúli Tervező Vállalat készítette el.

Ó. Zs.

Sevardnadze Spanyolországba utazik

Eduard Sevardnadze, az SZKP KB PB tagja, a Szovjetunió külügyminisztere a spanyol kormány meghívására január második felében hivatalos látogatást tesz Spanyolországban — jelentették be csütörtök este Moszkvában.

Thatcher Nigériába érkezett

Csütörtökön kétnapos hivatalos látogatásra Nigériába érkezett Margaret Thatcher brit miniszterelnök. A lagosi repülőtéren Augustus Aikhomu ellentengernagy, a katonai vezetés második embere fogadta.

Új szovjet külügyminisztériumi szóvivő

Új szóvivő mutatkozott be csütörtökön a szovjet külügyminisztériumi sajtóközpontban. Vagyim Perfiljev, aki korábban a Szovjetunió franciaországi nagykövetségének sajtótanácsosa volt, rekordhosszúságú tájékoztatót tartott. Három vendéget is meghívott: Jurij Alekszejevet, a külügyminisztérium közel-keleti főosztályának vezetőjét, aki Sevardnadze külügyminiszter kíséretében részt vett Kabulban a szerdán befejeződött szovjet–afganisztáni tárgyalásokon, Jurij Nazarkin nagykövetet, aki a vegyi fegyverek betiltásáról folyó genfi tárgyalásokon vezeti a szovjet küldöttséget és Gennagyij Mihelin bírósági pszichiátriai szakértőt.

Olcsóbb az alkatrész, de rá jön a forgalmi adó



Sásdon, a tsz gépműhelyében a tavaszi munkákra készítik elő az erőgépeket. Fotó: Kóródi Gábor

Nagyüzem a műhelyekben

Megkezdődött a téli gépjavítás a mezőgazdaságban

Az idén olyan hosszúra nyúlt az ősz, hogy még a legakkurátusabbak is bőven befejezhették az őszi mélyszántást. Boldizsár – azaz Vízkereszt – nomeg Attila napján elvétve lehetett látni már csak szántó traktort Baranyában – azt is a zártkertekben, a háztáji földeken. Mert ezeket minden évben a végére hagyják. Elfogyott a mezei munka, a gépeket bevontatták a gépudvarokba s a traktorosok nyolcvan százaléka elment szabadságra. Ők ugyanis tavasztól őszig kampányban dolgoznak, s ilyenkor télen veszik ki az évi rendest. Aki meg mégis marad, az megy a műhelybe javítani.

Az év első napjaiban megyeszerte megkezdődött a téli mezőgazdasági gépjavítás. Tegnap Sásdon, a Búzakalász Tsz gépjavító műhelyében a tmk-sokkal együtt hatvanan dolgoztak. A tél folyamán 50 traktort, 40 pótkocsit, járulékos munkagépeket, önjáró betakarítót kell megjavítani. A sorrend az, hogy a traktorokkal kezdik, majd a talajművelő munkagépeket és a vetőgépeket veszik sorra. A műhely jól

(Folytatás a 2. oldalon)

Honecker Párizsba érkezett

Erich Honecker, az NDK államtanácsának elnöke háromnapos hivatalos látogatásra Párizsba érkezett. Az Orly repülőtéren Francois Mitterrand francia elnök ünnepélyes külsőségek között fogadta Honeckert, akinek a személyében a szocialista német állam létrejötte óta először tesz hivatalos látogatást államfője egy nyugati nagyhatalom fővárosában. Honecker kíséretében Párizsba érkezett Günter Mittag, az államtanács elnökhelyettese, Oskar Fischer külügy- és Gerhard Beil külkereskedelmi miniszter.

Honecker nyomban érkezése után megkezdte tárgyalásait Mitterrand elnökkel az Elysée palotában s később még egy ízben tárgyal a francia államfővel. Találkozik rajta kívül Jacques Chirac miniszterelnökkel, Alain Poher szenátusi elnökkel és Jean-Bernard Raimond külügyminiszterrel.

Az NDK és Franciaország 1973-ban vette fel a diplomáciai kapcsolatot s a kölcsönös látogatások sorában Laurent Fabius akkori francia miniszterelnök 1985 júliusi berlini útja volt a csúcspont. Fabius hívta meg akkor Párizsba Honeckert, de a francia kormány semmiesetre sem kívánta ezzel megelőzni legszorosabb szövetségesét, az NSZK-t. Most viszont halogatás nélkül kész volt a találkozóra.

A francia elnök szóvivője a találkozó előestéjén kiegyensúlyozottnak nevezte a politikai kapcsolatokat. Rámutatott, hogy a francia fél vára-

(Folytatás a 2. oldalon)

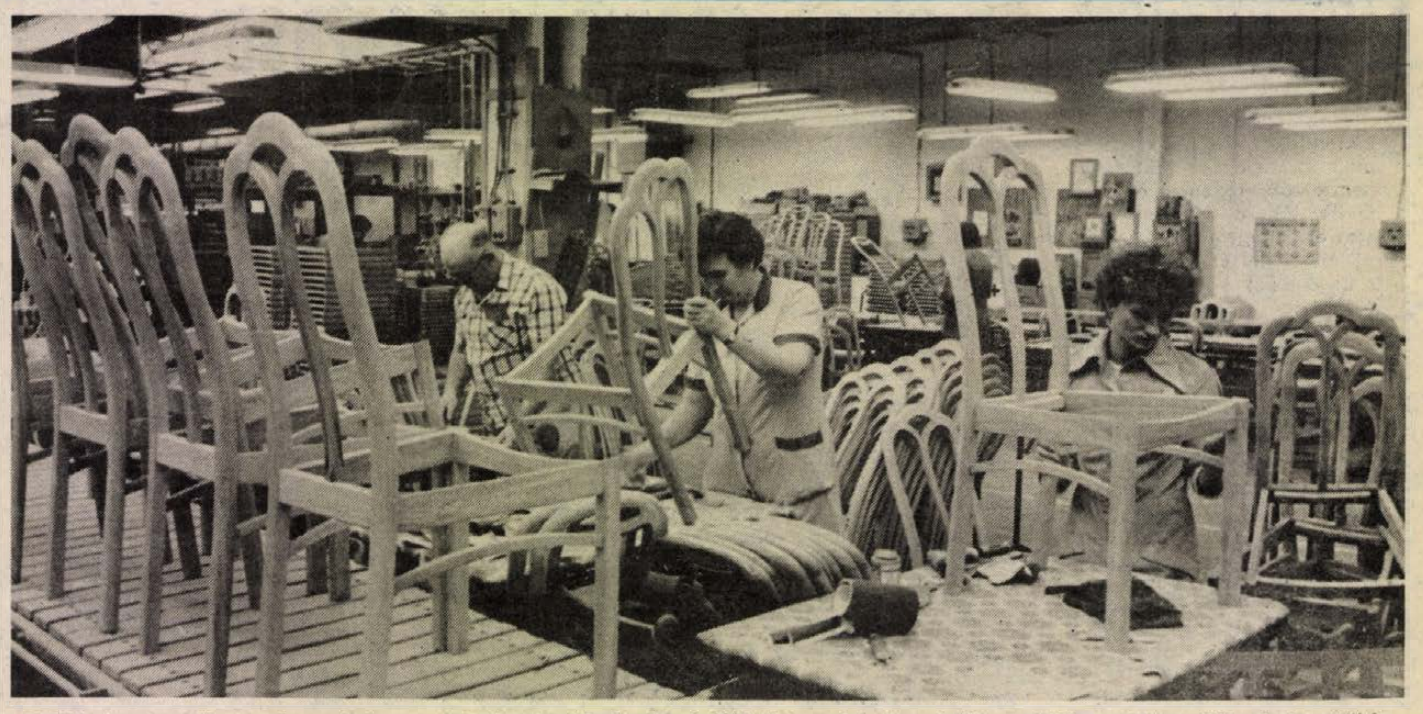

150 000 darab széket gyártanak évente a Szék- és Kárpitosipari Vállalat mohácsi gyárában. 1988-ra 180 millió forint tőkés exportot terveznek, 10 új széktípussal bővítve a nyugati piacokra kerülő mintegy 40-féle kárpitozott terméküket.
Proksza László felvétele

Afganisztán: kilenc esztendő

Sevardnadze nyilatkozata

„Tiszta lelkiismerettel és a kötelességünk teljesítésének tudatával távozunk Afganisztánból" – hangsúlyozta Eduard Sevardnadze szovjet külügyminiszter kabuli tárgyalásait követően. Ugyanakkor ismételten leszögezte, hogy a szovjet katonák távozásának feltétele a külső beavatkozás megszüntetése. Az afganisztáni–pakisztáni közvetett tárgyalások következő, genfi fordulóján már februárban elfogadhatják az erre vonatkozó csomagtervet.

A szovjet külügyminiszter 12 hónapos határidőt jelölt meg. Ez nem most először hangzott el: Nadzsibullah államelnök november végén, az új alkotmány elfogadásakor már előterjesztette ezt a javaslatot. (Korábban másfél éves kivonási ütemtervről volt szó Genfben, de a másik fél ragaszkodott a rövidebb időszakhoz.) A 12 hónap elhangzott azután Mihail Gorbacsov washingtoni tárgyalásain.

A nemzetközi feltételek a jelek szerint tehát lehetővé tehetik, hogy még 1988-ban az utolsó szovjet katona is elhagyja Afganisztán területét – csaknem kilenc esztendő után.

1979. december 27-én, a belső összecsapások nyomán megalakult új afgán vezetés, Babrak Karmallal az élen, a szovjet–afgán barátsági és együttműködési szerződés alapján kért és kapott a politikai és gazdasági mellett katonai segítséget a Szovjetuniótól. Ezt követően a szovjet katonák az afgán hadsereggel vállvetve védték az áprilisi forradalom vívmányait a külső – amerikai és pakisztáni – támogatást élvező ellenforradalmi erőkkel szemben.

A Szovjetunióban megindult átalakítás, az új külpolitikai gondolkodásmód térnyerése új megvilágításba helyezte azonban az Afganisztán körül kialakult helyzetet is.

Nyilvánvaló lett mindenki előtt, hogy a háborút minél előbb be kell fejezni. Az utóbbi csaknem három esztendőben pontról pontra követhetők a szovjet vezetés erőfeszítései – a kabuli kormánnyal együttműködve – a békés rendezésre.

A Szovjetunió – a történelmi hagyományoknak megfelelően – változatlanul jószomszédi kapcsolatokra és gazdasági együttműködésre törekszik ezzel az országgal.

Nagyüzem a műhelyekben

(Folytatás az 1. oldalról)

felszerelt, csak forgácsológép nincs, s ha megszorulnak, a dombóvári csavargyár kisegíti őket. Egyébként maguk javítanak mindent.

Hartl Béla műhelyvezető szerint alkatrészgondjuk most nincs, hála az őszi bespájzolásnak. Megvettek még régi áron mindent, amit tudtak, mert elsejétől belép az ÁFA, ami biztos felnyomja az árakat. Egyébként megdrágult a műszaki vizsga is. Tavaly a traktoroknál 320 forintot kellett fizetni, most 440-et. A pótkocsik vizsgadíja 240-ről 370 forintra emelkedett.

Újpetrén a Petőfi Tsz helyi és vokányi javító műhelyében tegnap 57 szerelő és tíz traktoros dolgozott. Itt nem a sorrendet veszik alapul, párhuzamosan végzik a gépek javítását a négy szakosított műhelyükben. Az egyik műhelyben a teherautókat – buszokkal együtt 45 gépjárművük van – a másikban a traktorokat – mind a 62 darabot rendbehozzák – a harmadikban a munkagépeket és a tavaszi kaszálásokhoz szükséges önjáró betakarítókat, amíg a negyedik műhelyben a pótkocsikat, és szervestrágyaszórókat javítják. Huszonöt közúti, 22 traktor vontatású pótkocsija és 7 darab szerves trágyaszóró pótkocsija van a szövetkezetnek. Mire ezt a nagy gépparkot rendbehozzák, kitavaszodik.

Ujszászi György műszaki főágazatvezető véleménye szerint az idén is önerőből birkóznak meg a téli javítással. A KSZE rendszertől csak diagnosztikai szolgáltatást vesznek igénybe. Alkatrészgondjuk egyelőre nincs. December végén több mint 1 millió forint értékű alkatrészt szereztek gyorsan be, félve az áremeléstől.

De jogos-e ez a félelem? *Molnár Béla*, a Pécsi AGROKER alkatrész osztályának vezetője azt mondja.

– Nem fel, hanem lementek az alkatrészárak, ami tavaly 100 forint volt, azt most 90–92–93 forintért áruljuk. Igaz, a 25 százalékos általános forgalmi adó felnyomja az árat, de én úgy tudom, hogy ezt vissza lehet igényelni. Ha valóban így van, akkor 8 százalékkal olcsóbb az alkatrész. Ha a tsz-ek nem igényelhetik vissza az ÁFA-t, akkor 17 százalékkal valóban megdrágulnak a gépalkatrészek az előző évihez képest.

— Rné —

24 ÓRA A NAGYVILÁGBAN



Mihail Gorbacsov a szovjet vezetés több tagjának kíséretében szerdán felkereste a Szovjetunió népgazdasági kiállítását. A képen: ismerkedés az elektronikai újdonságokkal.
(Telefoto: TASZSZ—MTI—KS—DN)

★

PRÁGA: Hetvenötödik születésnapja alkalmából Klement Gottwald-renddel tüntették ki Gustáv Husákot, Csehszlovákia köztársasági elnökét, a CSKP KB elnökségének tagját. A legmagasabb csehszlovák állami kitüntetést csütörtökön a prágai várban adták át a politikusnak a tiszteletére rendezett találkozón.

WASHINGTON: Szerdán az Egyesült Államok 18 államában mértek a Fahrenheit-skála nulla fokja alatti hőmérsékletet – ez Celsius-fokokban csaknem mínusz 20 fokos hidegnek felel meg. A hideg harmadik napja dermeszti meg az ország középső és keleti részének nagy kiterjedésű körzeteit.

TOKIÓ: Az ellenzéki pártok ellenállása miatt csak tavasszal valószínű a dél-koreai parlamenti választás. A szöuli Dzsoong-ang Ilbo csütörtökön megjelent tudósítása szerint a kormányzó Demokratikus Igazságpárt (DJP) vezetői március végén vagy április elején látnak legkorábban lehetőséget az általános választásokra.

SAN SALVADOR: Negyvenezer kormánykatona mozgósításával nagyszabású gerillaellenes hadművelet kezdődött Salvadorban – közölte szerdán egy katonai szóvivő.

WASHINGTON: Február közepétől rendszeres, esetleg havi találkozókra kerülhet sor a szovjet és az amerikai külügyminiszter között a moszkvai csúcstalálkozó kellő előkészítése érdekében. Ezt George Shultz amerikai külügyminiszter közölte csütörtökön Washingtonban tartott sajtókonferenciáján.

ÚJ-DELHI: Heves összecsapások voltak Srí Lanka keleti partvidéke mentén az indiai csapatok és a tamil fegyveres egységek között. Csütörtöki lapjelentések szerint egy géppuskás indiai helikopter üldözőbe vette és elsüllyesztette a Tamil Eelam Felszabadító Tigrisei (LTTE) nevű szervezet motorcsónakját. A vízijárművön menekülő nyolc „tigris" életét vesztette.

★

Honecker Párizsba érkezett

(Folytatás az 1. oldalról)

kozása szerint ez a látogatás új lendületet adhat a gazdasági és kulturális kapcsolatok fejlődésének.

Párizsban arra számítanak, hogy a két államfő tárgyalásain a leszerelési témakör is fontos helyet kap. Francia hivatalos körökben úgy tekintik Honeckernek az 500 km-nél rövidebb hatótávolságú rakéták rendszerbe állításának befagyasztására tett javaslatát, mint ami nem vonatkozik az e kategóriába tartozó francia fegyverekre. Franciaország ezeket a fegyvereit nem harcászati, azaz harctéri, hanem „úgyszólván hadászati", azaz „végső figyelmeztető" fegyvernek tekinti.

Jugoszlávia

A NIN nyílt levele a szolgálati gépkocsikról

A legismertebb belgrádi hetilap, a NIN szerkesztősége nyílt levélben szólította fel Milojko Drulovicsot, a szocialista szövetség (népfront) országos választmányának elnökét és Zvonomir Hrabart, a Jugoszláv Szakszervezeti Szövetség Központi Tanácsának elnökét, hogy az illetékes fórumokon kezdeményezzék a szolgálati gépkocsik számának csökkentését.

A szerkesztőség levelében kiemelte, hogy az elmúlt esztendőben Jugoszláviában 150 ezerről 176 ezerre növekedett a szolgálati gépkocsik száma. „Mindez olyan időszakban történt — hangoztatta a levél — amikor az ország dolgozóinak életszínvonala csökkent, a veszteséges vállalatok száma pedig gyarapodott. A hivatali gépkocsivásárlási lavina a gazdasági gondok ismeretében nemcsak anyagilag elképesztő, hanem egyben erkölcsi cinizmus is".

•

BELGRÁD: Bosko Krunics, a JKSZ KB Elnökségének elnöke csütörtökön délelőtt Belgrádban megbeszélést folytatott Giorgio Napolitanóval, az olasz Kommunista Párt titkárságának tagjával a két párt együttműködésének további fejlesztéséről, a nemzetközi kommunista és munkásmozgalom, valamint a nemzetközi helyzet időszerű témáiról.

Politológusok lesznek

Pályázat a Politikai Főiskolára

Megjelent már az MSZMP Politikai Főiskolájának pályázati felhívása: az ország egyik legkorszerűbb, a legújabb oktatási technikával felszerelt egyetemére nappali és levelező tagozatra lehet jelentkezni. A két képzési forma között fontos eltérések vannak. Levelezőre például a felső korhatár 40 év, a nappalira 30 év. Az előbbin nincsen felvételi, az utóbbin igen, s mint *Antal Gyulától*, az MSZMP Baranya Megyei Bizottsága Oktatási Igazgatóságának vezetőjétől hallottuk, teljesen azonos követelmények, körülmények mellett, mint az ország bármely más egyetemére.

A nappali tagozatra jelentkezés másik feltétele: az érettségit követő legalább hároméves munkaviszony. Vagyis a középiskola befejezését követően az MSZMP Politikai Főiskolájára nem lehet közvetlenül jelentkezni. Szükség van természetesen a munkahely és a pártszervezet javaslatára is. A felvételi tárgyak: egyetemes és magyar történelem, magyar irodalom, ám az utóbbi helyett a jelentkező választhat más tárgyat is: politikai gazdaságtant, filozófiát vagy a munkásmozgalom történetét.

Elsősorban az utóbbi esetében tud az egyetemre jelentkezőknek hathatós segítséget nyújtani a megyei pártbizottság Oktatási Igazgatósága: 10–12 hetes, a hét végén – pénteken délután és szombaton délelőtt – tartott tanfolyamon segítik a felkészülést a felvételik, az előkészítő képzés helyett azonban lehetőséget adnak a személyes konzultációra is. Magyar irodalomból előkészítést nem vállalnak.

Az eredményes felvételi vizsgát követően a Politikai Főiskola hallgatói négyéves képzésben vesznek részt. Az oktatás befejezése után politológus szakképesítést adó egyetemi diplomát kapnak. A politológus kifejezésnek pontos magyar megfelelőjét még keresik a szakemberek, a gyakorlatban azonban ez a végzettség már szakmai tartalommal töltődött: a politikai élet bármely területén dolgozók értendők alatta, de – hallottuk Antal Gyulától – mondható az is: az e végzettséget megszerző fiatal potenciális vezetőnek tekinthető.

Az egyetem négy éve alatt egyébként a tanulmányaikat folytató fiatalok a jelenlegi átlagbérüket kapják meg, vagy ugyanekkora összegben a Politikai Főiskola ösztöndíjában részesülnek.

A Pártéletben megjelent pályázati felhívás szerint a jelentkezési lapot és a mellékleteket a főiskola március 15-ig fogadja el, a jelentkezési lapot azonban korábban, február 1-ig kell leadni a területileg illetékes pártbizottságokon.

Kommentár

Az afgán csomó kibogozása

Afganisztán immár nyolc esztendeje világpolitikai téma. Kivételes fontosságú nemzetközi fejleménynek tekintik hát a világban a szovjet külügyminiszter minapi bejelentését, amely szerint jó esély van arra, hogy még ezen a tavaszon megkezdődjék a szovjet csapatok kivonása Afganisztánból. A legilletékesebb mondta ezt, a legilletékesebb helyen. Kabulban konzultált az afgán vezetőkkel Sevardnadze, s ezután jelentette ki: gyakorlatilag kész az az afgán—pakisztáni szerződés, amelynek alapján létrejöhet a nagyhatalmi megállapodás, tehát a végleges rendezés főfeltétele.

Azaz: még februárban megegyezhetnek Genfben a pakisztáni és az afgán kormány képviselői abban, hogy eztán nem kapnak segítséget Pakisztánból a kabuli vezetés ellen harcoló csoportok, ugyanakkor Afganisztánban megkezdődik a koalíciós hatalom megszerzése. Mindehhez nagyhatalmi garanciaként az Egyesült Államok kötelezi magát, hogy nem támogatja többet sem pénzzel, sem fegyverrel az afgán lázadókat, minthogy azoknak békés út nyílik az ország politikájában való részvételre. Ennek ellentételeként pedig a Szovjetunió kötelezettséget vállal csapatai sürgős kivonására, amely még 1988-ban befejeződhet, ha az afgán—pakisztáni megállapodás után két hónappal megkezdenék az első kontingensek kivonását.

Kétségkívül ilyen jó esélyek nem voltak még az afgán csomó kibogozására. Ehhez persze az kellett, hogy a kabuli kormányzat megbékélési kampányának sikerével — politikailag megerősödjön, s ezzel párhuzamosan katonailag is hatékony erővé váljon. De szükséges volt ehhez szemléletváltás Moszkvában és Washingtonban egyaránt. Az új szovjet politikai gondolkodás belátatta, hogy nem szabad a moszkvai vezetésnek tovább cipelnie az afganisztáni terhet. (Már az is kétséges, hogy az akkori vezetés 1979-es döntése helyes volt-e, bár nem vitás, hogy a tét az volt: ellenséges, nyugatbarát ország lesz egy stratégiailag oly kényes helyen fekvő, addig baráti államból).

Az viszont bizonyos, hogy a szovjet kormányzat az elmúlt két évben eltökéltten törekszik arra, hogy véget vessen az afganisztáni problémának. Természetesen úgy, hogy Kabulban ne vehesse át a hatalmat egy merőben ellenséges kormány. A mai vezetés ereje elegendőnek látszik ahhoz, hogy (amennyiben kívülről nem kapnak támogatást az ellenfelei) korrekt koalíciós viszonyokat teremthessen, és persze abban változatlanul hatalmi tényező lehessen. Mindahhoz kellett az amerikai nézetváltás: a lemondás a külső segítségnyújtásról. A jelek szerint immár mindkét nagyhatalom kész a rá eső részt teljesíteni. S így megnyílt az út a szovjet kivonulás és a megnyugtató afgán rendezés előtt. Most már „csak" végig kell menni ezen az úton.

Avar Károly

Jogerős ítélet a Végh Antal-perben

A Fővárosi Bíróságon dr. Krajcsi Edéné büntetőtanácsa csütörtökön ítéletet hirdetett a Végh Antal-perben. A Budai Központi Kerületi Bíróság első fokon hozott ítéletét – amellyel Végh Antalt Östreicher Emil sérelmére, nagyobb nyilvánosság előtt, jelentős érdeksérelmet okozva elkövetett rágalmazás vétsége miatt 42 ezer forint pénzbüntetésre ítélte – helyben hagyta. Az ítélet jogerős.

Ismeretes, hogy Végh Antal író ellen Östreicher Emil – külföldön élő, magyar származású futballmenedzser – feljelentése, illetve magánvádja alapján indult eljárás. A magánvádló szerint Végh Antal egy külföldi lapnak adott interjújában azt állította, hogy a magyar labdarúgó-válogatott több játékosa, Östreicher Emil közreműködésével „eladta" a magyar–holland mérkőzés eredményét. A Budai Központi Kerületi Bíróság tavaly október 27-én hirdetett első fokon ítéletet, eszerint nagy nyilvánosság előtt, jelentős érdeksérelmet okozva elkövetett rágalmazás vétsége miatt összesen 42 ezer forint pénzbüntetést –, amelyet meg nem fizetése esetén 140 napi szabadságvesztésre kell átváltoztatni – szabott ki.

Végh Antal – az elsőfokú ítélet kihirdetésekor – a bírói indokolás szóbeli közlésekor elhagyta a tárgyalótermet, távozását a büntetőtanács elnöke – a bírói gyakorlat szerint – fellebbezésként értékelte. Az író ügyvédje a bűnösség megállapítása ellen, illetve téves jogi minősítés miatt jelentett be fellebbezést. Az ügyet most másodfokon tárgyalta a Fővárosi Bíróságon dr. Krajcsi Edéné büntetőtanácsa.

A szociális segélyezés belső gondjai

Ellentmondások



Magyarországon a rendszeres szociális segély összege 2520 Ft a 70 éven felülieknek

A házi szociális gondozás törődött vele, de az örökséget a távoli rokon kapta. Történt már hasonló eset, bizonyára nem is ez az utolsó. Ám mivel nagyon friss, érthető, hogy foglalkoztatja a Szigetvári Gondozási Központ dolgozóit. Tíz éven át jártak egy idős asszonyhoz. Mostak rá, takarítottak nála, ők művelték meg a veteményes kertjét. Akkor sem próbáltak szabadulni tőle, amikor az idős asszony már a legelemibb szükségleteit sem volt képes önállóan végezni. Mindezt kilenc éven át teljesen díjmentesen tették. Csak ez év elejétől – az új házi gondozási szabályok életbe lépésétől – számítottak fel neki minimális térítési díjat. Aztán egy napon, egy távolabbi hozzátartozó magához vette a nénit, aki alig egy hét múlva meghalt. Mint kiderült, 700 000 forint készpénzt örökölt a rokon, s mellé azt a belvárosi házat, amely ugyan csak telekként értékesíthető, de így is megér két-háromszázezer forintot. Az örökös törvényes jogosultságához természetesen nem fér kétség. Akkor is övé lett volna minden, ha egy órára sem veszi magához. S úgy lehetett volna az örökségből akkor is, ha a néni netán a házi szociális gondozás javára végrendelkezik. De nem tette...

Egy idős bácsi viszont papíron is megerősítette, hogy ingatlanját és egyéb vagyonát kizárólag az unokája örökölheti, akivel eltartási szerződést kötött. Ugyanakkor – nem rosszhiszeműségből, hanem pusztán tájékozatlanságból – igénybe vette alacsony nyugdíja miatt az ingyenes szociális étkeztetést. Véletlenül derült ki, hogy neki az unoka személyében van támogatója, akinek az öröklés fejében gondoskodnia kell róla. A bácsi természetesen a jövőben is kapja az ebédet – az unoka távol van –, ám fizetnie kell érte.

Ezek a helyzetek a szociális gondoskodás belső gondjai. Lehet beszélgetni, vitatkozni róluk, egyet viszont sosem szabad: magukra hagyni azokat, akiknek – ha lenne is, aki gondoskodjon róluk, ám nem teszi – segítségre van szükségük.

Sokan vannak. Az állami támogatás egyik formája a rendkívüli vagy esetenkénti szociális segély, amelyet Baranyában 1986-ban 17 103 alkalommal utaltak ki. Juttatása vagy nem adása körül akár egy-egy helyzetre vonatkozóan vagy átfogóan, de időnként akadnak viták.

*

Esetenkénti segélyt az a tizennyolcadik életévét betöltött személy kaphat, akinek megélhetése veszélyben van és anyagi helyzetének átmeneti javítása más módon nem biztosítható – mondja a jogszabály. – Elsősorban azt kell támogatni, akinek a jövedelme a létfenntartáshoz nem elégséges, illetve alkalmankénti jelentős kiadásai következtében – például tüzelővásárlás, ruházat pótlása – vagy egyéb ok miatt anyagi segítségre szorul.

Az esetenkénti szociális segélyezés gyakorlata Baranyában sem teljesen egységes. A települések többségén évente hatszor és legalább 1500–2000 forint segélyt adnak a rászorulóknak. Túlnyomó többségében idős emberek kapják. Ugyanakkor az is tény, hogy egyes községekben viszont marad pénz ebből a keretből.

Szigetvár térségének 18 községében szeptember elején 893 000 forint maradvány volt. A „megtakarítás" szétosztására egy értekezleten hívták fel a községek szociális ügyintézőinek figyelmét, kimondva; valószínűtlen, hogy ne lennének olyan emberek, akiknek teljesen szabályos és törvényes alapon ne lehetne azt az összeget támogatásként szétosztani. Az egyik jelentős maradvánnyal – szeptemberben még 100 000 forinttal rendelkező település – Szentlászló volt.

*

A község főutcájában két nagy ház által közrefogott kis épület kapuját nyitjuk. Az udvaron néhány baromfi. A lakás egy előszobából és két szobából áll, ám az egyik szobát – hogy csak itt kelljen fűteni – konyhának használja a 80 éven felüli házaspár. A bácsi vastag dunna alatt fekszik, arca láztól piros, és rázza a hideg. Felesége nem is tudja, hogy az ő állapotán, vagy az októberben meghalt fiuk elvesztésén keseregjen. Csak a bácsi kap nyugdíjat, 4306 forintot. Ebből élnek, no meg a korábban 15 000 forintért eladott szőlő árából, amihez akkor nyúlnak, ha nagyobb összeg kell valamire. A 15 000 forint már 7000-re fogyott. Az unokák messze laknak, de jönnek látogatóba, csomagot is küldenek. Igen ám, de a támogatásra szinte naponta szükség van. A házi szociális gondozónő jár hozzájuk. Azokon a napokon, amikor nem jön, a jóérzésű szomszédok visznek nekik egy-egy vödör vizet, mivel a néni nem emelhet.

A szigetvári vezető gondozónő, Jenczer Jánosné gyorsan dönt: a jövőben többször jön a gondozónő. Megérdeklődi a tanácson, van-e lehetőség étkeztetésre.

– Két helyről is kaphatnak ebédet – mondja Welsch Ottó tanácselnök –, mivel az iskola napközijének a konyhája közelebb van, onnét lenne célszerű elvinni nekik. Tizenöt forintért kaphatják.

Ez közétkeztetési ár, amelyhez nyilván munkáltatói hozzájárulás társul. A két idős ember részére a tanács vállalhatja át a különbözetet, mivel Szentlászlón nincs szociális étkeztetés. A szociális étkeztetés keretében kapott ebéd napi díja ugyanis maximum 14,50 Ft. Ám a közétkeztetési lehetőség is lényegesen jobb a semmilyennél.

Abból a százezer forintból, amely szeptemberben még esetenkénti szociálissegély-maradvány volt a szentlászlói tanácson, kétezret kapott az idős házaspár is, akiknél jártunk. Szeptember óta csaknem hetvenezer forintot osztott ki a tanács a szentlászlói, boldogasszonyfai, antalszállási és terecsenyi idősek között. Van még harminchatezer forintjuk, de nyolc újabb kérelem már a tanácson van.

A szentlászlóiak tehát gyorsan megtalálták, kiknek kell és lehet adni segélyt, s a jelzések szerint így tett a térség többi települése is. Mégis furcsa, hogy a községeket szeptemberben külön figyelmeztetni kellett arra, hogy nézzék meg, kiknek van súlyos anyagi gondjuk, s osszák szét a pénzt.

*

Hogy miért alakulhatott ez így, arra több ok ad magyarázatot. Sajnos, még ma is előfordul, hogy alacsony összeget utalnak segélyként. Pedig jóformán alig jelent valamit az ezer forint alatti összeg. Az sem teljes körű gyakorlat, hogy a rendszeres szociális segélyből élőknek – akiknek ez az egyetlen megélhetési forrásuk, s ennek maximuma a 70 év felettieknél 2520 forint – minden külön kérés nélkül adjanak esetenkénti támogatást is. Több helyen nem jellemző az sem, hogy elnöki méltányossági alapon a rendszeres segély maximumánál magasabb rendkívüli támogatást utaljanak az igazán rászorult embereknek. Mindezek mellett akad egy új probléma, amely ma már érzékelhető. Mivel a tanácsok egy részénél a bevételekkel gondok vannak, több helyen biztonsági okokból visszafogják az év első felében a kiutalásokat. Jóllehet az intézmények üzemeltetési költségei, illetve az ott dolgozók bérének biztosítása után rögtön a szociális segélyek következnek a sorban, mégsincs garancia arra, hogy a tanácsok ezt a juttatást folyamatosan biztosítani tudják. S mindemellett bár más jellegű, de élő probléma az is, amit Bíróné Kiss Mária, a Szigetvári Városi Tanács szociálpolitikai főelőadója fogalmazott meg.

– Sok a határeset, nem könnyű dönteni. Az érvényes rendelkezések értelmében nekünk vizsgálnunk kell a kérelmező körülményeit, s ha vannak tartásra képes és köteles hozzátartozói, akkor őket kell felszólítanunk a nehéz körülmények között élő idős hozzátartozóik támogatására. Ha a szülők megtudják, hogy a gyerekeiket törvényes úton kötelezni akarjuk a rendszeres támogatásukra, inkább elállnak a kérelemtől.

Magyarországon ma a rendszeres szociális segély összege a hetven éven aluliaknál 2450 forint, a hetven éven felülieknél 2520 forint. Ebből egy hónapon át létezni valóban csak úgy lehet, hogy más formában is kapnak támogatást: ingyenes az étkeztetésük és esetenkénti segélyekkel is segítik őket. A nem rendszeres szociális segélyből, hanem alacsony nyugdíjból élőknél – akik rendkívüli segélyekkel szeretnék úgy-ahogy egyensúlyban tartani magukat – szintén vizsgálni kell a hozzátartozók anyagi körülményeit. Jóllehet méltányossági alapon nem kötelező fillér pontossággal figyelembe venni, hogy mennyi a hozzátartozók egy főre eső jövedelme, de a jogszabály szerint, amennyiben az összeg meghaladja a 2922 forintot, akkor már kötelezhetők arra, hogy támogassák az idős szüleiket. Az viszont nem ritkaság, hogy egy középkorú, kétgyermekes család havi összjövedelme, ha nem is jelentősen, de meghaladja a havi 12 000 forintot. Ezek után nem csoda, hogy az öreg szülők inkább nélkülöznek, semmint, hogy a gyerekeiktől, unokáiktól törvény vegye el azt a párszáz forintot, amellyel az ő helyzetük jelentősen nem javulna, de a gyerekeiknek körülbelül annyira csökkenne az egy főre eső jövedelmük, mint amennyi ma a rendszeres szociális segély összege!

Török Éva

Húsz éve szb-titkár



Sabacz László

A mostani helyzetben nehezebb az érdekek összehangolása

Sabacz László, a Baranya Megyei Állatforgalmi és Húsipari Vállalat szb-titkára végül is a német vendégekkel csereüdültetésről folytatott tárgyalást szakította meg, hogy a már korábban elhatározott beszélgetésre sor kerülhessen. Ebből is látszik, az szb-titkár napjai mostanában zsúfoltak. Persze mikor nem az?

November 7. alkalmából a Népköztársaság Elnöki Tanácsa a Munka Érdemrend bronz fokozatával tüntette ki Sabacz Lászlót.

– Az ÉDOSZ elnöksége kezdeményezte kitüntetésemet. Ebben a kitüntetésben a mozgalmi munkám tartalmi elismerésén túl minden bizonnyal benne van az a tény is, hogy a húsipari ágazat vállalatainál dolgozó szb-titkárok közül én vagyok legrégebben folyamatosan ebben a tisztségben. Sőt Pécsett alig egy-két olyan szb-titkár van, aki hozzám hasonlóan 20 éve tevékenykedik ebben a tisztségben.

Amikor 1962-ben a vállalathoz került, már jelentős ifjúságmozgalmi munka állt mögötte. Kezdetben a vállalati sportélet szervezésében tevékenykedett. Harmincegy évesen 1967-ben választották meg először szb-titkárnak. Az akkori bizottság tagjai közül már alig maradt néhány a mostaniban, de Sabacz Lászlót újra és újra megválasztották. Az ÉDOSZ központi vezetőségének és elnökségének is tagja 1980 óta. Ezek a tisztségek nagyobb, országos áttekintést nyújtanak a vállalaton belül végzett szakszervezeti munkához is. Elvégezte a Marxizmus–Leninizmus Esti Egyetemet és több szaktanfolyamot mint például a munkaügyit.

– A húsz év alatt soha nem gondolt arra, hogy elég volt, tovább nem csinálom?

– Természetesen akad nem is egy ilyen pillanatnyi elkeseredés, amikor egy-egy ügyben tehetetlennek éreztem magam. Ezeken azonban mindig túllendített az évről évre sokasodó tapasztalat, a tisztség tekintetében magam elé támasztott követelmények, elvek. Ennyi idő után ez a munka már életforma, a nehézségeivel együtt is szép, tartalmas. Emberekkel foglalkozni soha sehol sem könnyű, mindegyikük más és más egyéniség, de éppen ezért izgalmas feladat. Önbizalom, szakmai ismeret és határozottság, bátor szókimondás kell hozzá. A nyílt szókimondás miatt soha semmiféle hátrányt nem szenvedtem. Egyébként nem ismeretek híján csöppentem bele a szakszervezeti munkába: az ötvenes években édesapám ugyanennél a vállalatnál volt szb-titkár néhány évig.

– Első megválasztásának időszaka és a mostani sok hasonlóságot mutat: akkor az új gazdasági mechanizmus meghirdetésének éve volt, most a társadalmi-gazdasági reformfolyamat új szakasza kezdődött el.

– A mostani helyzetben sokkal nehezebb az egyéni és a népgazdasági érdekeket összehangolni érdekvédelmi tevékenységünkben, mint a hetvenes évek fellendülésének időszakában. Vállalatunk az utóbbi években az országos átlag felett tudott bért fejleszteni, részesedést fizetni és reménykedhetünk abban, hogy dolgozóink életszínvonalát a jövőben is meg tudjuk őrizni. Szeptember óta dolgozunk a bérek bruttósításán: számtalan alternatívát munkáltunk ki, vitattunk meg, hogy valamennyi dolgozónk értékben 1988-ban is azt a keresetet kapja, mint az idén. Ez azoknál a dolgozóknál a legnehezebb, akiknél a bérszerkezet több tételből áll. S ebbe a körbe tartozik a vállalati összlétszám kétharmada.

A napi gondok, határidőhöz kötött teendők tömkelegében Sabacz Lászlót a szakszervezeti mozgalom általánosabb, elvi jelentőségű, éppen ezért minden bizonnyal legfontosabb feladatai foglalkoztatják.

– A dolgozók óhatatlanul a hetvenes évek életszínvonal-emelkedéséhez mérik a mostani időszakot, s az előnytelen változás okai közé a szakszervezetek érdekvédelmi tevékenységének elégtelenségét is besorolják. Okkal, vagy igazságtalanul – ezt azt hiszem, csak egyedi példákra lehet határozottan kimondani. Lehet, hogy a szakszervezeti munka propagandáján is javítani kell, de a lényeg mégiscsak az, hogy a szakszervezeteknek, a mozgalom tisztségviselőinek úgy kell tevékenykedniük, mind a gazdasági életben, mind a politikai munkában, mind az érdekvédelemben, hogy a dolgozók érezzék: értük tesszük, amit teszünk.

D. I.

FOLYÓIRATSZEMLE

A kádermunkáról

A PÁRTÉLET januári száma közli *Lukács János: A párt kádermunkájának tapasztalatai* című írását.

A Központi Bizottság titkára felhívja a figyelmet arra, hogy az 1986. évi Központi Bizottság határozata alapján létrehozott Káderpolitikai Bizottság két nagy munkaterület figyelemmel kísérését vette tervbe. Az egyik a párton belül folyó kádermunkát, a másik az állami személyzeti munka politikai jelentőségű kérdéseit öleli fel. A folyóiratban közölt írás annak a vizsgálódásnak a tapasztalatait és következtetéseit adja közre, melyet a bizottság a párton belül folyó kádermunka területén összegezett.

Milyen kérdésekre irányítja az olvasók figyelmét a szerző?

Szól arról, hogy van olyan tapasztalat, mely szerint a pártközvéleményben vannak bizonyos félreértések a Káderpolitikai Bizottság szerepét, feladatkörét illetően. Téves az a felfogás, mely szerint ennek a bizottságnak az lenne a feladata, hogy konkrét káderügyekkel foglalkozzon. A Központi Bizottság abban jelölte meg feladatát, hogy segítse a vezető pártszervezeteket a káderpolitikai elvek megvalósításában, kísérje figyelemmel az egyes területek káderhelyzetét, összegezze az általánosítható tapasztalatokat, dolgozzon ki elvi állásfoglalásokat, ellenőrizze a kádermunkára vonatkozó határozatok végrehajtását és folyamatosan elemezze azok helyességét, időszerűségét.

A kádermunkában szerzett eddigi tapasztalatok közül az írás többek között megállapítja, hogy ez a tevékenység hatékonyabbá vált, több új elemmel gazdagodott. Fokozódott e tevékenység demokratizmusa. A személyi kérdésekben nőtt a választott testületek szerepe. Kollektívabb az előkészítés, több az alternatív javaslat. Meghonosodtak olyan módszerek, mint például a jelölőbizottságok működtetése, a többes jelölés, a vezetők választása, a pályázati rendszer, a meghatározott időre szóló kinevezés. Előrehaladás történt a hatáskörök pontosításában, a decentralizálásban, a káderutánpótlási tervek készítésében.

Néhány gondra és feladatra is felhívja a szerző a figyelmet. Megállapítja többek között, hogy a kádermunka gyakorlata nem mindenben és nem mindenütt alkalmazkodik a társadalmi, gazdasági változásokhoz, a növekvő feladatokhoz. A vezetőkkel szemben támasztott követelmények sok esetben formálisak, általánosak, nem igazodnak eléggé a munkaterület sajátosságaihoz. Sokan szóvá teszik, hogy nem eléggé átgondolt és tudatos a vezetőknek a munka szükségletei szerinti cseréje, a döntésre érett káderügyek pedig változatlanul lassan, vontatottan rendeződnek. A káderhatáskörök felelős gyakorlásával kapcsolatban szól az írás az eddiginél is elmélyültebb politikai munka, bizonyos szemléleti és módszerbeli változás szükségéről.

Végezetül a szerző arról szól, hogy a pártmozgalomban most egyik fontos feladat a kádermunkára hozott határozat következetes végrehajtása. Ez nagyban segítheti a párt vezető szerepének hatékonyabb érvényesítését, a pártélet és a pártmunka megújítását. **M. E.**

HÍREK

JANUÁR **8.,** PÉNTEK

Szeretettel köszöntjük névnapjuk alkalmából GYÖNGYVÉR nevű kedves olvasóinkat

A Nap kél 7.31 — nyugszik 16.10 órakor
A Hold kél 20.39 — nyugszik 9.54 órakor

Olvasószolgálat

Hírek, tudósítások, események közölhetők 14–16 óráig a 15-000-es telefonszámon.

Hírszerkesztő:
CSUTI JÁNOS

Ma, délelőtt 9–11 óráig panaszügyekben fogad, telefonon hívható a 10-046-os telefonszámon
HÁMORI ANDREA

Szerkesztőségi ügyeletes 16–19 óráig a 10-053-as telefonszámon
REZES ZSUZSA

CB-rádió hívójelünk: „Napló–I" 16–19 óráig a 25-ös csatornán

Elhunyt Reich Károly

Életének 66. esztendejében, hosszú, súlyos betegség után elhunyt Reich Károly Kossuth- és Munkácsy-díjas grafikus, kiváló művész. Temetéséről később intézkednek.

A Magyar Népköztársaság Művészeti Alapja, Művelődési Minisztérium, Magyar Képzőművészek és Iparművészek Szövetsége

•

— **Pályázati felhívások.** A Művelődési Minisztérium előzetes jelzése szerint a pedagógusállások pályázati felhívásait a Művelődési Közlöny 1988. évi 4. számában jelentetik meg. A meghirdetésre ketlülő óvodavezetői és iskolaigazgatói állások pályázatait a megyei művelődési osztály gyűjti össze és továbbítja a Közlöny szerkesztőségének.

Időjárás

Péntek délig túlnyomóan borult idő lesz, sokfelé esővel. Azután nyugat felől csökken a felhőzet és futó zápor, a magasabb hegyekben házápor valószínű. Az időnként megélénkülő délnyugati szél pénteken északnyugatira fordul és főként a Dunántúlon megerősödik. A legmagasabb nappali hőmérséklet pénteken 3 és 8 fok között várható.

*

Csütörtök reggeli vízállások: Őrtilos 62 cm, áradó, 3,6 fok; Barcs –8 cm, változatlan, 4,7 fok; Drávaszabolcs 94 cm, áradó, 3,4 fok; Mohács 378 cm, apadó, 5,8 fok.

Munkásőr egységgyűlések

A munkásőrök ünnepi egységgyűlései idén január első felében lezajlanak. A pécsi „Landler Jenő" munkásőregység január 9-én 10 órakor a POTE aulájában tartja meg gyűlését, január 10-én, vasárnap ugyanitt rendezik a Mecseki Szénbányák „Steinmetz Miklós" munkásőregységének ünnepségét is. A következő hét végén, január 16-án 10 órai kezdettel tartja egységgyűlését a MOFA ebédlőjében a mohácsi „Rózsa Ferenc" munkásőrzászlóalj, a Szigetvári Konzervgyárban a szigetvári „Tömpe József" munkásőregység, a siklósi határőr kiképzési bázison az „Id. Kréth Imre" siklósi munkásőregység. Ugyancsak 16-án, szombaton de. 11 órakor kezdődik a komlói Színház- és Hangversenyteremben a „Csizmazia Gyula" munkásőregység gyűlése. A Munkásőrség Baranya Megyei Parancsnokságának törzse és közvetlen alegységei január 17-én 10 órai kezdettel Pécsett, a Helyőrségi Művelődési Klubban tartják meg ünnepi gyűlésüket.

•

Halálozás

Mély fájdalommal tudatjuk, hogy drága, jó férjem, szerető édesapánk, apósunk, nagypapánk és kedves rokonunk,

KATONA JÓZSEF
asztalos,

szavai lakos 5-én, 72 éves korában váratlanul elhunyt, fáradt szíve, dolgos keze megpihent. Szeretett halottunkat 9-én 13.30 órakor kísérjük utolsó útjára a szavai temetőben. A gyászoló család.

Mély fájdalommal tudatjuk mindazokkal, akik ismerték és szerették, a volt volános munkatársaival, hordgásztársakkal, hogy szeretett nagybácsink,

HERKE SÁNDOR

nyugdíjas buszsofőr, 68 éves korában váratlanul elhunyt. Temetése január 12-én 13 órakor lesz a pécsi központi temetőben. Molnár, Papp, Fülöp család.

Mély fájdalommal tudatjuk, hogy drága édesanyánk, anyósunk, nagymamánk,

OZV. SZEKERES JÁNOSNÉ
Zsupán Katalin,

hosszan tartó, súlyos betegségben, 75 éves korában csendesen elhunyt. Temetése január 9-én 13 órakor lesz a nagykozári temetőben. A gyászoló család.

A Pécsi Szikra Nyomda dolgozói mély megrendüléssel tudatják, hogy volt munkatársuk,

LOMBOSI IMRÉNÉ

nyugdíjas elhunyt. Hamvasztás utáni búcsúztatója január 12-én 15.30 órakor lesz a pécsi központi temetőben.



Téli nyitva tartás szerint üzemel a pécsi vásárcsarnok, vagyis reggel hatkor nyitnak, ami nem veszi kedvét a kereskedőknek. Naponta most átlag száz árus keresi fel a csarnokot – nemcsak Baranyából, de Somogy, Tolna, Zala és Szabolcs-Szatmár megyéből is. A piaci napokon, vagyis szerdán, pénteken és szombaton megduplázódik a számuk. Jelenleg elsősorban az alma-, a zöldségfélék és a dióbél a legkelendőbb áruféleségek.
(Fotó: Proksza László)

*

— **Új igazgató.** Dr. Solymár Istvánné, a Baranya Megyei Pedagógiai Intézet pedagógiai munkatársa a pécsi Fábián Béla Úti Általános Művelődési Központ igazgatója lett. Munkakörét 1988. január 1-jétől dr. Karádi Kázmérné vette át.

Mai névnap:

Gyöngyvér

Ha nem is pontosan ebben az alakban, de ősmagyar eredetű, mert a Váradi Regesztrumban Gyöngy Gyönyörű alakban szereplő név. Arany János: Buda halála című elbeszélő költeményében ezt a nevet adta Buda feleségének és magyarázatul azt fűzte hozzá, hogy a név alapján a fentiekből vette, s vele a gyöngy-testvér fogalmát kívánta kifejezni. Gyöngyvérnek nevezik a Délkelet-Európában honos, piros lábú, szalonkafélékkel rokon költözőmadarat is.

— **Lesz-e távvezeték?** A MÉV a védett Jakab-hegyen át, a Pálos kolostor közelében távvezetéket akar építeni. Az OKTH Dél-dunántúli Felügyelősége ellenzi, hogy egy országosan védett területen ilyen létesítmény készüljön.

— **Már tisztuló repüléseket tartanak a méhek** néhol Baranya megyében, mert annyira enyhe az idő. Normálisan február—márciusban szokott ez bekövetkezni. Novemberben és decemberben egy-két napos tisztuló repüléseket is megfigyeltek a méhészek.

— **Hatvan család fázik** január 6. óta Pécsett, a Siklósi út 38. és 40-ben, ugyanis hidegek a radiátorok. Most először ilyen hosszú a fűtetlenség, korábban csak napközben hűltek ki a fűtőtestek, de estére mindig felmelegedtek. Hetente mindig van egy „hideg nap", amikor alig, vagy nem fűtenek a két épületben.

— **Újítók.** A mázaszászvári tanács és a helyi KISZ-szervezet pályázatot hirdetett május 1-ig az újító mozgalomban résztvevőknek. Lehet pályázni költség- és veszteségcsökkentő, anyag- és energiatakarékossági témákban is.

— **Belvízrendezés.** Ebben az évben rendezik a belvízeket Dunaszekcsőn, így például a Móricz Zsigmond úti buszvárótól a Szabadság térig, a Petőfi téren, a Várhegyen, az iskolakert mellett, a Rózsa utcában.

— **Hajdina.** A Pécsi Tszker hajdinát forgalmaz rizspótlóként is, dobozolva. A dobozok oldalán többféle receptleírás olvasható. Több mázsa érkezett az újdonságból a pécsi Sallai és a Vadász utcai csemegeüzletekbe.

— **Szabadalom után gyártás.** Gyenis Sándor pécsi fejlesztő mérnök univerzális vegyszerszivattyút fejlesztett ki házilag. Szabadalmát megvásárolta a Szabadszentkirályi Kisszövetkezet és már gyártja is a készüléket. Egy mintagép a pécsi Agroker Áruházban is látható.

•

A lottó nyerőszámai

A Sportfogadási és Lottó Igazgatóság közlése szerint a lottó első heti nyertes számai a következők:

19, 36, 44, 54, 70

☎ 15-000

Sik Lajos panaszolta több társa nevében Pécsről, a Liszt Ferenc utca 11-ből, mint lakóbizottsági tag, hogy utcájukba és a környék négy utcájába már december 4. óta, a megrendelés napjától eddig nem érkezett meg a kért háztartási tüzelőolaj. Kisebb és nagyobb tételekről van szó. Szerintük a Pannon Volán nem győzi a megrendelések kielégítését, mert kevés a járműve. Már korábban is tapasztalták, hogy amióta csak a Volán hordja a HTO-t Pécsett, csak egy–másfél hónap alatt kapják meg a kért mennyiséget.

Az AFOR pécsi telepén megtudtuk, hogy nincs HTO-hiány, amennyit kér a Dél-dunántúli TÜZÉP Vállalat, azt biztosítják, sőt saját kicsi kocsikkal is házhoz viszik a kért árut. Jelenleg van elegendő kocsijuk. Tény, hogy a TÜZÉP december 24-től január 5-ig leltározott, nem tudott a lakossági igények kielégítésére figyelni, de a Volán továbbra is felvette a megrendeléseket, ám a kiszállítást nem győzte és kijelentették, hogy a későbbiekben sem tudja győzni. Nem azért, mert kevés a járműve, hanem azért, mert nagyon kevés tárolókannával rendelkezik. A TÜZÉP-től csak 300-at kap és ezzel naponta kétszer fordul, van úgy, hogy egy-, vagy kétkannás tételekkel. Ha napi ezer kannát kapna, akkor zavartalan lenne az ellátás, és a harmadszori fordulásra is lehetőség nyílna két óra után is. A TÜZÉP azonban ennyi kannát nem vásárol. Tény, hogy csak a Volán HTO-fuvarozó, de foglalkozott ezzel egykor a Tempó és a Garancia is. Jelenleg még néhány maszek kisvállalkozó fuvarozik, de nagyon drágán.

•

— **Omladozik a védett kristálybarlang** egyik csaknem 800 köbméteres nagyterme Beremenden, a közeli bányaművelési robbantások miatt. A mennyezetről és az oldalfalakról kisebb-nagyobb kövek hullanak alá. A megmentési terv már megszületett, így egyebek között külső erősítést kap a barlangrész, belülről pedig pincetömedékelési eljárással erősítik meg. Sokba kerül a kivitelezés, ezért nagyon komoly társadalmi összefogásra lenne szükség.

KÖZÉLET

Óvári Miklós, az MSZMP Politikai Bizottságának tagja, a Központi Bizottság titkára kétnapos látogatást tett Heves megyében. Szerdán délután Egerben, a megyei pártszékházban Barta Alajos, a megyei pártbizottság első titkára és Schmidt Rezső, megyei tanácselnök fogadta.

Csütörtökön a füzesabonyi Áfésznél folytatódott Óvári Miklós programja. Nagy Zoltán elnök beszámolt a tíz község ellátásában alapvető szerepet betöltő szövetkezetek munkájáról, majd a Központi Bizottság titkára felkeresett több boltot, s meghallgatta a kereskedelmi dolgozók véleményét az áruellátásról, a leltározási tennivalókról. Ezután ellátogatott abba az üzembe, amelyet a hulladékhasznosítási program pályázata révén alig egy év alatt épített a szövetkezet.

A látogatás a Füzesabonyi Állami Gazdaságban, majd a Hevesen szeptember óta működő, kísérleti programot megvalósító középfokú oktatási intézményben folytatódott. Ezt követően a Politikai Bizottság tagja a Hevesi Városi Pártbizottságnál párt-, tanácsi és gazdasági vezetők számára rendezett aktíván tájékoztatót tartott időszerű politikai és társadalmi kérdésekről.

Óvári Miklós Heves megyei programja a Hevesi Népművészeti és Háziipari Szövetkezetben tett látogatással zárult.

*

Csütörtökön Szegeden találkozót rendezett a magyar és a jugoszláv békemozgalom. A magyar küldöttséget Barabás Miklós, az Országos Béketanács főtitkára, a vendégeket Zsivan Beriszavljevics, a Jugoszláv Békeliga elnöke vezette. A delegációk megállapodtak abban, hogy májusban – szélesebb körű részvétellel – magyar–jugoszláv, kétnapos békemozgalmi határtalálkozót rendeznek Szegeden.

*

A Művelődési Minisztériumban átadták a Bárdos Büchler Gézáné alapítvány díját Rácz Gyöngyi, volt állami gondozottnak, a HÓDIKÖT betanított munkásának. Az alapítványt tevő Bárdos Géza a múlt évben elhunyt feleségének, a munkásmozgalom neves személyiségének kívánt emléket állítani. Az alapítvány célja az, hogy minden évben támogasson önálló élet kezdésében egy olyan, az állami gondozásból kikerülő fiatalt, aki erre becsületes életmódja alapján rászolgált.

— **Fájdalomcsillapító elektroakupunktúrás készüléket** fejlesztett ki Szegeden Eszes Tamás műszerész. Ebből vásárolt egyet a pécsi Veress Endre úti rendelő ideggyógyászati szakrendelése is, ahol akupunktúrás kezelés is folyik.

Kegyeletsértő sírrongálás Szentlőrincen

Kegyeletsértő sírrongálás tettesei után nyomoz a szigetvári rendőrkapitányság. A megbotránkoztató eset, amelynek részleteit eddig a nyomozás érdekében nem közölték, egy hónappal ezelőtt, december nyolcadika éjjelén történt a Baranya megyei Szentlőrinc temetőjében. Elkövetői tizenhat régi családi sírboltot dúltak fel. Feltehetően többen voltak, mert a kriptafedelek némelyike fél tonnánál is súlyosabb. Ezeket egy ember képtelen lett volna elmozdítani a helyükről. Főleg olyan sírboltokat nyitottak fel, amelyekbe évtizedekkel ezelőtt temettek utoljára. A sírok feldúlásának vélhető célja az elhunytakkal esetleg eltemetett értékek megszerzése lehetett. Mivel a megbolygatott sírokban nyugvók hozzátartozóinak többsége időközben elszármazott a faluból, a szigetvári rendőrkapitányság kéri mindazokat – családtagokat, hozzátartozókat, közeli barátokat és ismerősöket –, akik részletesebb tájékoztatást adhatnak a szentlőrinci kriptákba temetettekről, hogy telefonon vagy személyesen jelentkezzenek a kapitányságon. Felvilágosításaikkal elősegíthetik a tettesek kézrekerítését.

Idén 160 millió forintból gazdálkodik a PIK

Lakáskarbantartások Pécsett

Százhúszmillió forintból több száz pécsi PIK-lakás karbantartását (tetőjavítás, padlócsere, vakolat-felújítás, panelszigetelés) végezte el az elmúlt évben a PIK gépészeti önellátó egysége, illetve a felkért kisiparosok. Legnagyobb gondot a beázások, az elrongálódások okoztak, elsősorban Újmecsekalja – IV. sz. házkezelőség – és Kertváros – V. sz. házkezelőség – területén.

Kertvárosban például a tavalyi karbantartási keretet – 10 millió forintot – szinte teljesen a panelépületek házagszigetelésére kellett felhasználni — mondta *Bólyi Mária*, az V-ös sz. házkezelőség vezetője. – Alig maradt pénz a lépcsőházak festésére, a kaputelefonok, a liftek javítására; mégis a hőszigetelési, homlokzat- és tetőjavítási munkáknak csak 60 százalékát tudtuk befejezni. Ez közel 340 kertvárosi lakást érintett.

Ez évben 20 millió forintot kap az V. sz. házkezelőség. Ebből elsősorban az Anikó, az Éva és a Varsány utcai lakások karbantartását tervezik. A belső szigetelési munkákat jelenleg is végzik a kivitelezők, külső munkákra március közepén, a jó idő beálltával kerülhet sor.

Hasonló a helyzet a város más területein is. Idén a PIK több mint 160 millió forintot fordít karbantartási munkákra. Ebből legalább 20 milliót a beázott, vizes lakások helyreállítására. A házkezelőségek közül a legtöbb pénzből – 31 millió forint – a II. sz. belvárosi házkezelőség gazdálkodhat. Az I. sz. házkezelőség 20 milliós keretéből közel 4 millió forintot szán a tetőbeázások megszüntetésére, teljes tetőfelújításokra, a vasasi Károly, Felsővámház, Zsolnay és Vöröskereszt utcákban.

Újmecsekalján a II. sz. házkezelőség a Szigeti, az Athinay, a Hal József, az Attila és a Madách Imre utcák egy-egy épületén szeretné elvégeztetni a szükséges tmk-munkákat. A IV. sz. házkezelőség szintén Újmecsekalja területén a Páfrány, Ajtósi Dürer, Szántó Kovács J., Dombay, Építők és Münnich Ferenc utcák legjobban elrongálódott PIK-házainak szigetelését tervezi.

H. A.

ISMÉT AKCIÓ
a Domus Áruházban!

Dekorációs célokra és mérsékelt igénybevételű bútorokra alkalmas
kanadai plüssszövet 30%-os engedménnyel:

528,– Ft helyett 362,– Ft-ért,
514,– Ft helyett 352,– Ft-ért.

Megérkeztek a kozkedvelt NDK műszőrmék és velúrok – több szinben!

ÖNNEK IS UZLET A MI UZLETUNK!

DOMUS

Szeptembertől 10 százalékos kedvezmény pedagógusoknak és egyetemistáknak

Sajtótájékoztató a Művelt Nép Könyvterjesztő Vállalat tevékenységéről

Emelkednek a könyvárak, sok újdonság várható

(Munkatársunk telefonjelentése)

Több mint 10 százalékos forgalomnövekedésről, a vállalat 100 milliós tavalyi nyereségéről, a legkésőbb szeptembertől esedékes 10 százalékos, pedagógusoknak, egyetemistáknak és főiskolásoknak nyújtandó könyvvásárlási kedvezményről, Baranyában nyíló új boltokról is szólt egyebek mellett a Művelt Nép Könyvterjesztő Vállalat igazgatója, *Preszter Sándor.*

A tegnapi budapesti sajtótájékoztatón megtudtuk, hogy 1987-ben a Művelt Nép, amely a Budapesten kívüli országrészeket látja el, több mint másfél milliárd forint értékben adott el könyvet, ez 14 százalékkal több, mint 1986-ban. Tíz százalékkal kevesebb lemezt vásároltunk viszont tavaly, mint egy évvel korábban.

Egy könyv átlagára 1987-ben 68,80 forint volt. Itt említem meg, hogy az igen olcsónak számító tankönyvekből 25 millió darabot vásároltak meg az iskolások. Idén — elsősorban a nyomdai árak emelkedése miatt — áprilistól jelentősen emelkednek az újonnan megjelenő könyvek árai. Újdonság az is, hogy jóval több kiadó kínálja majd portékáit a könyvterjesztő vállalatoknak, amelyeknek viszont a csökkenő állami dotáció és más okok miatt kevesebb pénzük lesz a vásárlásra.

Konkrét tervekről szólva Preszter Sándor elmondta, hogy a közeljövőben Pécsett a volt idegennyelvű könyvesbolt helyén megnyílik az antikvárium. Februárban pedig az első önálló könyvesboltot adják át Szentlőrincen.

A közeljövőben — a Hungarotonnal kötött megállapodás alapján — 11 város egy-egy üzletében, így Pécsett is, a Hungaroton teljes lemezválasztékát kínálják az érdeklődőknek. Örvendetes kezdeményezés az is, legkésőbb szeptembertől 10 százalék kedvezménnyel vásárolhatnak a Művelt Nép boltjaiban a pedagógusok, valamint a felsőoktatási intézmények hallgatói. A kedvezmény újdonságokra vonatkozik.

Állatokról szóló sorozattal folytatódik a népszerű Planétás, autósoknak, motorkedvelőknek készül az Aranykéz sorozat új kollekciója. A Művelt Nép bővíteni kívánja tevékenységét az idegenforgalmi helyeken és szélesíteni fogja a nemzetiségi könyvek forgalmazását is.

Kérdésekre válaszolva az igazgató elmondta, hogy a könyvterjesztők minden eddiginél jelentősebben tudják befolyásolni a kiadott művek példányszámát. (Kíváncsian várom a hiánykönyvek megszűnését! B. L.) A Dunántúli Napló kérdésére válaszolva Preszter Sándor elmondta, hogy valóban az eddigi gyakorlat szerint a legutóbbi évtizedekben megjelent könyveket egy számítási kulcs segítségével vették meg és adták el az antikváriumok. Így tényleg irreális, sokszor nevetséges árak alakultak ki, ezek nem követték a kereslet és a kínálat törvényeit. Talán ezért is érkezett viszonylag kevés könyv az antikváriumokba. Ezt a módszert mielőbb felülvizsgálják és gyökeresen módosítják.

Bozsik László

NSZK kulturális napok

A Német Szövetségi Köztársaság kulturális életéből, képző-, film-, színház-, zene- és táncművészetéből nyújt sokszínű válogatást a március 9. és 15. között hazánkban megrendezendő NSZK kulturális napok programja.

A seregszemle nyitóeseménye a Magyar Nemzeti Galériában lesz. Itt tárják közönség elé Bauhaus-papíron címmel a kölni Kunstverein összeállítását.

A Szépművészeti Múzeum március 11-én nyitja meg kapuit a világhírű XVI. századi német festő és grafikus Albrecht Altdorfer mintegy száz grafikáját felvonultató tárlat. A Pataky István Művelődési Központban ipari építészeti dokumentációs kiállítás, a pécsi Művelődési Központban pedig bányászattörténeti bemutató látható majd.

Egyre nagyobb szerepet kap a helyi aktivitás

A szociális ellátás Pécsett

A városi pártbizottság ülése

A Pécs Városi Pártbizottság tegnapi ülésén jelentést hallgatott meg a szociális ellátásról, Kovács József titkár előterjesztésében értékelte 1987. évi munkáját és megvitatta 1988. évi munkatervét. A pártbizottság ülésén részt vett és a második napirendi pont vitájában felszólalt dr. Dányi Pál, a Megyei Pártbizottság első titkára.

A szociális ellátásról készült beszámolót *Rákos János* titkár terjesztette elő. A jelentés megállapítja, hogy szocialista társadalmunk fejlődésének jelenlegi szakaszában nő a szociálpolitikai tevékenység jelentősége és a meghatározó szerepet játszó központi állami szociális ellátás mellett egyre nagyobb szerepet fog kapni a helyi szociális aktivitás.

Az állami gondoskodásban részesülő *gyermekek* száma emelkedett. A városban az 1035 veszélyeztetett gyermek 382 családból kerül ki. A családok összetartó erejének gyengülése, a sokoldalú társadalmi segítségnyújtás esetlegessége következtében a veszélyeztetett gyermekek érdekében tett intézkedések eredményessége nem kielégítő. Az állami gondozottak száma az elmúlt években lassú csökkenést mutat, a gyámhatóság — ahol erre lehetőség van — intézkedik a gyermek családba történő visszakerüléséről, vagy az állami gondoskodás más eszközrendszerét alkalmazza.

A rendszeres nevelési segélyben részesülők és a rendkívüli gyámügyi segélyezettek köre viszont egyre bővül, és 1988. január 1-jétől jelentősen emelkedik így az esetenként és gyermekenként, illetőleg az egy évben adható segélyösszeg határa.

A 60 éven felüliek számának növekedése, összetételének alakulása a szociális ellátás iránti igények fokozódását vetíti előre. Az időskorúak csaknem fele egyedülálló. A jövedelem és vagyon nélküli idős, vagy rokkant személyek megélhetésének biztosítása mellett nagy jelentőségűvé vált a kisjövedelmű nyugdíjasok jövedelmének kiegészítése. A rendszeres szociális segélyt igénybe vevők közül a részsegélyesek száma nő, elsősorban a megélhetési nehézségekkel küzdő kisnyugdíjasok számának emelkedése következtében. Az eseti segélyezettek körében kétszeresére emelkedett a felhasznált összeg. Az igények mögött sok esetben tartósan fennálló szociális problémák állnak. Ezekben az eseti segély nem jelent kielégítő megoldást. A szociális étkeztetés biztosítása iránti igény nő, jelenleg 824 személy részesül ebben a segélyezési formában. Megoldásra vár a speciális diétára szoruló idős betegek étkeztetése.

A város időskorú lakosságának intézményi és területi szociális ellátása komplex jellegű, fejlesztésében integrációs törekvések érvényesültek. Az idősek klubja (öregek napközi otthona) a rászorulók nappali ellátását biztosítja. A szállást biztosító idősek klubja (hetes napközi) a hétvégék kivételével folyamatos üzemű intézmény. Az ellátási igények csökkenése miatt funkcióváltásuk, az azonnali intézeti ellátást igénylők elhelyezését biztosító átmeneti szociális otthonként való működtetésük indokolt. A házi szociális gondozás kapacitása nem fedi a tényleges igényeket, s ez jelentősen növeli a szociális otthoni ellátás iránti igényeket.

A szociális otthoni ellátást igénylők száma magas. A házi szociális gondozás fejletlensége, a gyermekkel, családi háttérrel rendelkező időskorúaknál a család teherviselő képességének gyengülése, illetve feltételeinek hiánya jelentősen növeli az intézményi szociális gondozás iránti igényeket. A szociális otthonokba nehéz a bejutás, hosszú a várakozási idő.

A nyugdíjasház a saját lakással rendelkező időskorú gondozásra szoruló népesség egy rétegének jól beváló intézménye, továbbfejlesztését az igények indokolják. A szociális foglalkoztató a szociális gondozásra és támogatásra szoruló, nagymértékben csökkent munkaképességűek egy része számára rendszeres foglalkoztatást biztosít. Az utóbbi években nő az életkor és a szociális helyzet miatt foglalkoztatást igénylők száma.

A vitában *Schwertvogel Zsuzsa* szóvátette, hogy a vállalatok mostanában sok gyermekintézményt felszámolnak. Jobban meg kellene fontolni, indokolt-e ez.

Dr. Wolf Ágnes az idős alkoholistáknak egy szociális otthonban történő összevonását javasolta. Szükségesnek tartja, hogy az egészségügyi szakképzésben jelentőségének megfelelő helyet kapjon az időskorúak ápolása.

Fényes József szerint a család szerepét a szociális ellátásban nem lehet pótolni. Javasolta a házi gondozás kiterjesztését.

Dr. Csanálosi Sándorné a város erőfeszítéseit méltatta, mindenekelőtt a házi szociális gondozást, az időskorúak napközi otthonát, a nyugdíjasház létesítését és a szociális foglalkoztatót.

Dr. Tényi Jenő hangsúlyozta, a szociális problémák megoldásában mindenki jószándékára szükség van. De ne feledjük azokat az eredményeket, amelyeket a munkásmozgalom harcolt ki. Érvényesüljön továbbra is a vállalatoknál az embercentrikus szemlélet — mondotta a nyereségelv mellett.

Cselik László a KISZ-fiatalok tevékenységéről szólt, amit elsősorban a veszélyeztetett gyerekek és az idősek érdekében fejtenek ki.

Dr. Hazafi Klára elmondotta, hogy évente 1200 beteg fordul meg a pécsbányatelepi kórházban. 30 százalékuk elbocsátásuk után egyedül él tovább. Elismeréssel szólt a pécsi népfrontbizottság kezdeményezéséről, hogy társadalmi aktivákat küld az osztályra a betegekkel való foglalkozáshoz. Ők a külvilágot viszik az osztályra és kapcsolatuk a beteggel annak elbocsátása után sem szűnik meg.

Szentirányi József, a városi pártbizottság első titkára a szervezettségben lévő nagyobb erőre hívta fel a figyelmet. Javasolta, hozzák létre a házi gondozók egyesületét, akár a városvédő egyesületen belül is.

A vitát *Rákos János* titkár foglalta össze. Hangsúlyozta, hogy a család szerepét, amely a szülő-gyermek, majd gyermek-szülő kapcsolatból adódik, nem lehet pótolni. De a lakosságot aktívabban kell bevonni a szociális ellátásba. A városi pártbizottság bátorítja a lakossági önszerveződésű csoportokat.

Háromnal több osztály indult



Számítástechnikai óra az egészségügyi szakiskolában Fotó: Proksza László

Első félév után az Egészségügyi Szakiskolában

A felújított Déryné utcai épületbe a 87/88-as tanév elején, tehát fél éve költözött be az Egészségügyi Szakiskola, pontosabban annak egy része, hiszen a régi, Rákóczi úti épületben sem szűnt meg az oktatás. Így az iskola most egyidejűleg két helyen is működik.

A Déryné utcai épület belső kialakításán látszik, hogy eredetileg egyáltalán nem oktatási intézménynek szánták — ebből következik, hogy az állítható iskolai padok nem is férnének be a termekbe. A diákok írótámlával ellátott székeken ülnek, de ettől függetlenül könnyebb most az iskola helyzete, ugyanis a demográfiai hullám miatt háromnal több osztályt kellett indítaniuk ebben a tanévben, s így nemigen fértek volna el a régi épületben.

Másik előnye ennek a megoldásnak, hogy a munka melletti tanfolyamoknak most helyet tudtak adni a Rákóczi úton, s nem kell a város különböző pontjaira utazgatni a tanároknak.

A Déryné utcai iskolát az anyagi lehetőségekhez mérten igyekeztek korszerű oktatási eszközökkel felszerelni. Az első félévben már volt zártláncú televízió, számítástechnikai szaktanterem, videófelszerelés. A könyvtár már a tanév indulásakor ideköltözött. Nem minden érkezett meg azonban december végéig, amit megrendeltek; ennek egyik oka az, hogy a TANÉRT választéka eléggé szegényes. Nincsenek például egészségügyi diafilmek, pontosabban, nem készült utánnyomás a már meglévő filmekről. Várják még a sportszereket, a fizikai és biológiai szemléltető eszközöket, az OMKER-től néhány egészségügyi szemléltető eszközt. S pillanatnyilag nincs pénz az udvar fölújítására. A kicsit zavaró körülmények közé tartozik az is, hogy a szomszédos épületnek, amiben a bánya szállója van, nincs följárója, ezért a szállóvendégek az iskolán át járnak be. Mindettől függetlenül, ahogy *Blankó Lászlóné* igazgató mondta, a helyzet a korábbihoz képest nagymértékben javult, különösen, ha figyelembe vesszük, hogy most is már hét osztályuk van, s jövőre már kilenc lesz.

D. Cs.

Grain András kiállítása Mohácson

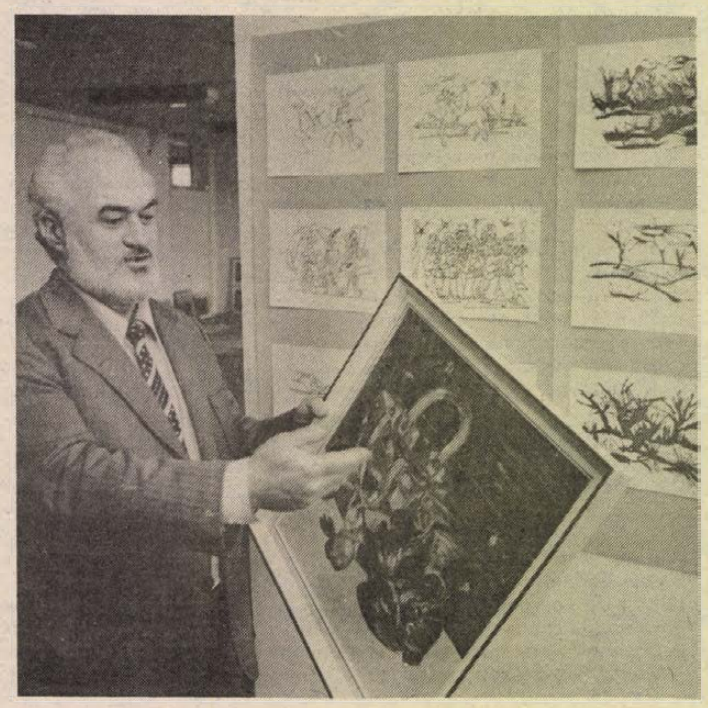

Grain András festő- és grafikusművész életműkiállítását rendezik meg Mohácson, a Kossuth filmszínház emeletén levő kiállítóteremben. Grain András neve elsősorban napilapokban és folyóiratokban közölt grafikák alkotójaként ismert, de szülővárosában, Mohácson pedagógusként és a képzőművészet iránt érdeklődő fiatalok segítőjeként is számon tartják.

Pécsen és Budapesten zenei tanulmányokat is végzett, de a Kirakatrendező Főiskola elvégzése után a képzőművészet felé fordult az érdeklődése. A hatvanas évek közepe óta Mohácson tanít. Festői kísérletezései közben megismerkedett a hazai képzőművészet számos kiemelkedő alakjával: Kassák Lajossal, Czóbel Bélával, Martyn Ferenccel, akik segítették munkáját. Ő maga Mohácson két képzőművészeti csoportot hozott létre, ahonnan több fiatal indult el a pályán. Verseket is írt: versei és rajzai egyebek között az országos napilapokban, a Dunántúli Naplóban, a Valóságban, Forrásban, a Vigiliában jelentek meg.

A mostani kiállításon mintegy százötven olajkép, pasztell és akvarell, tollrajz és ecsetgrafika került falra. Grain András igazi világa ez utóbbi: az egyetlen lendületes tollal vagy ecsetvonással megrajzolt csendélet és a mohácsi utcákat, tájakat megörökítő pillanatkép.

A kiállítást ma délután 5 órakor nyitják meg.

Információk

Közlemények

Beiratkozás lesz (20 éves kortól felnőttek részére) a Dolgozók Általános Iskolájában (Pécs, Székely B. u. 19.) 1988. január 11-én, 12-én, 13-án délután 2-től 5 óráig. A beiratkozáshoz az utolsó végzettséget igazoló bizonyítvány és személyi igazolvány szükséges.

Mecsek Kupa bridzsverseny részletes programja: január 8., péntek, 16.00, csapatverseny, 6—11. forduló; január 9., szombat, 15.00, párosverseny, I. forduló, megnyitót mond Weinper József, a Mecsekvidéki Vendéglátóipari Vállalat igazgatója; 21.00, patton csapatverseny; január 10., vasárnap, 10.00, párosverseny, II. forduló; 16.00, eredményhirdetés, díjkiosztás.

A Baranya Megyei KISZÖV, a Precizió oktató gmk és a pécsi Mischinger Irodagéptechnikai Szerviz január 15-től és 18-tól két turnusban, hétfőn, szerdán, illetve kedden és pénteken gépírást oktató tanfolyamokat szervez a pécsi KISZÖV Művelődési Házban. Az időtartam három hónap. Jelentkezés a művelődési ház gondnokánál.

A pécsi vásárcsarnok január 11-én zárva tart nagytakarítás miatt.

A pécsi Nevelők Házában, az István tér 6-ban minden kedden jogsegélyszolgálatot tartanak 14—16 óráig csak bér- és munkaügyi kérdésekben.

Téli sportközpontot működtet Komló-Budafán a Komlói Tenisz- és Síklub téli szabadidősport központja. Itt, a pályán kezdők, haladók, sielni tudók egyaránt gyakorolhatnak. Van síléc- és szánkókölcsönzés is.

On is lehet házigazda címmel programötleteket vár a Komlói Városi Művelődési Központ. Telefon: 82-196. Bárki kezdeményezhet programot, megvalósításában közreműködhet. Baráti körök, hobbicsoportok alakulhatnak az általuk kitűzött cél érdekében.

A Családi Iroda színes videofelvételeket készít Komlón, érdeklődni lehet a 81-150-es telefonon.

Rendezvények

Kibővített népfrontbizottsági ülést tart január 11-én, hétfőn 17 órai kezdettel a HNF újmecsekaljai IV. sz. körzeti bizottsága Pécsett, a Mozgalmi Ház tanácstermében (Tüzér u. 3.). Jakabos Zoltánné, a Fogyasztók Baranya Megyei Tanácsának elnöke tart tájékoztatót a fogyasztói érdekvédelemről és tennivalóinkról. Minden érdeklődőt szeretettel vár a rendezőség.

Szakmai továbbképzést szervez a Pannónia Áfész Szőlő- és Gyümölcstermelő Szakcsoportja január 11-től 17 órától, ezúttal Pécsett, a MESZÖV tanácstermében. Előadó dr. Diófási Lajos. Téma: A jövedelmező szőlőtermesztés néhány kérdése (fajta, mteszés, trágyázás).

Január 11-én politikai fórumot rendeznek a pécsi Nevelők Házában 15 órakor. Vendég dr. Petschnig Mária Zita, a Közgazdasági Szemle felelős szerkesztője. Téma: az aktuális gazdasági gondjaink.

Január 9-én a mánfai klubkönyvtárban 16 órától a gyerekeknek „Zene-zene" címmel lemezhallgatást szerveznek.

Január 9-én 16 órakor Pécsett, a Modern Magyar Képtár I-ben, a Káptalan utca 4-ben Kovács Orsolya művészettörténész tart tárlatvezetést. Téma: a magyar festészet a XX. század első felében.

Január 8-án, 9-én, 10-én a pécsi vásárcsarnokban a Pécsi Galamb- és Kisállattenyésztő Egyesület nemzetközi galamb- és kisállatkiállítást tart hazai, jogutódja és román egyesületek részvételével. Lesz tombolasorsolás is. A kiállított állatok egy része megvásárolható. Nyitás 8-án 13 órakor, a többi napon már 8 órakor.

Mohácson, a Bartók Béla Művelődési Központban január 11-én 19 órakor a Galaktika Baráti Kör alakuló összejövetelét tartja.

Bak Imre a Pécsi Galériában. Ma, pénteken 16 órakor nyílik Bak Imre festőművész kiállítása Pécsett, a Széchenyi téri galériában.

Egészségügyi szolgálat

KÓRHÁZI FELVÉTELES ÜGYELETEK

Mindennapos felvételi ügyeletek gyermek belbetegek részére, Pécs város: POTE Gyermekklinika. Szigetvár város és járás, a pécsi és a volt sellyei járás: Megyei Gyermekkórház. Gyermeksebészeti, kórházi felvételt igénylő gyermekfülészeti betegek, égett és forrázott gyermekek részére páratlan napokon: POTE Gyermekklinika, páros napokon: Megyei Gyermekkórház. Pécs és a megye egész területéről.

Felnőtt belgyógyászat: I. kerület: II. sz. Belgyógyászati Klinika. II. kerület: Megyei Kórház (fertőző). III. kerület: I. sz. Belgyógyászati Klinika. Sebészet, baleseti sebészet: II. sz. Sebészei Klinika. Égési sérülések: Honvéd Kórház. Koponya- és agysérülések: Idegsebészet. Pécs város és a csatolt községek ideg- és elmebetegei részére: POTE Ideg- és Elmeklinika. Szemészeti betegek: POTE Szemészeti Klinika. Felnőtt fül-orr-gégészet: POTE Fül-Orr-Gégeklinika.

ÉJSZAKAI KÖRZETI ORVOSI ÜGYELET

Pécs város felnőtt lakossága részére egy helyen, a Lánc utcai rendelőintézet földszinti ügyeleti helyiségeiben minden este 7 órától másnap reggel 7 óráig. Telefon: 14-347.

Lvov-Kertváros felnőtt lakosságának minden éjszaka este 7 órától másnap reggel 7 óráig a járóbetegek részére a Testvérvárosok terei körzeti rendelőben orvosi ellátást biztosítunk. A kertvárosi hívásokat továbbra is a Lánc utcai rendelőintézetben kell bejelenteni. Telefon: 14-347.

Fogászati ügyelet minden este 7 órától másnap reggel 7 óráig a Lánc utcai rendelőintézet földszinti ügyeleti helyiségeiben — gyermekek részére is.

Gyermeklakosság részére: a Gyermekklinikán, Pécs, József A. u. 7. (bejárat a Bajnok u. felől), este 7 órától másnap reggel 7 óráig. Telefon: 10-938.

ÉJSZAKAI UGYELETES GYÓGYSZERTÁRAK

Pécs, Kossuth L. u. 81. 10/8. sz. gyógyszertár, Pécs, Bajcsy-Zs. u. 23. 10/14. sz. gyógyszertár.

✲

SOS-ÉLET telefonszolgálat díjmentesen hívható a 12-390-es számon, este 7 órától másnap reggel 7 óráig.

✲

Nyugdíjas telefonszolgálat szombat, vasárnap kivételével mindennap 17—19 óráig hívható a 41-907-es telefonszámon.

✲

Ifjúsági telefonszolgálat telefonszáma: 24-550. Hívható: 17-től 21 óráig.

Állatorvosi ügyelet

Ügyeletes állatorvos 1988. január 9-én 06 órától január 11-én 06 óráig.

Pécs város és környéke számára: Pécs, Szilágyi Dezső u. 18/1. Telefon: 30-623.

Mohács és a volt mohácsi járás részére: Mohács, Vörösmarty u. 4. Telefon: Mohács 10-509.

Komló és a volt komlói járás részére: Komló, Lenin tér 3. Telefon: Komló 81-194.

Siklós és a volt siklósi járás részére. Keleti részén: Siklós, Dózsa u. 19. Telefon: Siklós 32. Nyugati részén: Sellye, tanácsháza. Telefon: Sellye 1.

Szigetvár és a volt szigetvári járás részére. Keleti részén: Szentlőrinc, Marx u. 4. Telefon: 71-208. Nyugati részén: Szigetvár, Állatkórház, Alapi G. u. 4. Telefon: Szigetvár 680.

Amennyiben a fenti telefonszámok nem jelentkeznek, vagy az ügyeletes állatorvos nem található, akkor üzenet hagyható Pécs város és környéke számára a 09-es telefonszámon, Komló részére pedig a 009-es telefonszámon, illetve az illetékes telefonközpontnál „állatorvosi ügyelet" címen.

A baksai Ezüstkalász Mezőgazdasági Termelőszövetkezet

azonnali belépéssel FELVÉTELRE KERES

- fém szakipari ágazatvezetőt,
- belső ellenőrt,
- költségvetési kapcsolatok lebonyolításában jártas adóügyi előadót.

EZÜSTKALÁSZ MGTSZ BAKSA

Jelentkezni lehet Pintér András termelési elnökhelyettesnél személyesen, vagy a 72-014, 72-018, 72-021-es telefonszámokon.

KULTURÁLIS AJÁNLÓ

Rádió

Új árak dzsungele

A "Jó pihenést!" című 120 perces magazin első órájában a szokásos reggeli hírek, információk után a munkásőrök mindennapjairól beszélgettünk Czilják József Baranya megyei parancsnokkal abból az alkalomból, hogy a hét végén megkezdődnek a hagyományos évzáró-évnyitó egységgyülések" — mondja egyik témájáról a szombati műsor szerkesztője, Kovács Imre, majd így folytatja: „Tavasz a télben 1987—88 fordulóján? Mit szól ehhez a meteorológus, Ferenczi Sándor, a pogányi főállomás vezetője? Az élet minden területén eltelt az első hét, számos újdonság jegyében. A műsor azt kérdezi, hogyan tér hét végi pihenőre az új árak dzsungeléből egy ABC áruház pénztárosnője. Körülnéztünk a tv-díjak ügyintézési ablakánál, ahol sok 70 éven felüli polgártársunk járt az elmúlt napokban. Műsorunk is közzéteszi a tv-díjmentesség feltételeit. Megnéztük milyen a pécsi bóbitásbusz, a bábegyüttes tervei is érdekeltek bennünket. És érdekel a hétvégi Arany János balladamondó verseny is Kaposváron. A nevetés „rovatában" megkezdjük a szilveszteri rádiókabaréból a számok mustráját és előkészítjük Darvas Irén felvételét. A 9 órás hírek után a szerkesztő folytatja 1988-ban is zenés mellékleteit. „Carmen és Bánk kastélyában" címmel látogatást tesz Tamásiban, a Miklósvárykastélyban Mészöly Katalin és Horváth Bálint operaénekeseknél.

Változatos lesz a Vasárnapi magazin, ígéri a szerkesztő, László Lajos. Portrét sugároznak dr. Földvári Jánosról, a Baranya Megyei Tanács nyugdíjba induló általános elnökhelyetteséről. Szólunk a KÖNYVÉRT két új boltjáról, az egyik a Jókai téren, az Elefántos-házban található, a másik Lvov-Kertvárosban. Elemzi a szakember Pécs város levegőszennyezettségét, és szól a tendőkről. És arról is hallunk, kik vezetik azt a tíz új autóbuszt, amelyek érkezéséről a hét elején már beszámoltunk.

Film... Film... Film...



Jelenet a „Szerelem második vérig" című magyar filmből

SZERELEM MÁSODIK VÉRIG

Szines magyar film. Rendezte: Dobray György. Szereplők: Beri Ary, Szilágyi Mariann, Epres Attila, Ujlaki Dénes, Olasz Ágnes, Kállay Ilona, Kovács Lajos, Jászai Jolán.

Füge élete nagyot változott az elmúlt időkben. Apjától kocsit kap, taxizni kezd . . . Egy híres nyugati zenekar előzenekaraként a Tabánban nagyot buknak. Itt Ágota baleesetet szenved, terhessége megszakad. Professzorával Amerikába utazik, s közben Füge mással „vigasztalódik". Sok-sok dac és félreértés után végül is minden jóra fordul.

RÁNTS FEGYVERT!

Szines amerikai western. Rendezte: Steven H. Stern. Szereplők: Kirk Douglas, James Coburn, Alexandra Batedo.

Jesse James egykori cimborája már sehogy sem találja helyét a megváltozott világban. De pisztolyától még mindig tartanak, így aztán, amikor összetűz egy kisváros lakóival, nem mernek ellene nyíltan támadni. Kortársát, Sam Starretet bízzák meg elfogásával. Csakhogy a két öreglegény ismeri egymást és semmi kedvük ismét vért ontani. Így megegyeznek egy trükkben, aminek révén a kisváros lakói is elintézettnek vélhetik az ügyet, ők maguk pedig boldogan távozhatnak.

BOCSÁSS MEG!

Szines szovjet film. Rendezte: Erneszt Jaszan. Szereplők: Natalja Andrejcsenko, Igor Kosztoljevszkij.

Másának tudomására jut, hogy férje megcsalja egy fiatal lánnyal. Összeveszést provokál, majd elmegy barátnője vidám társaságába, hogy felejtsen. De nem marad ott soká, s alkalmi kapcsolat révén sem talál éjjeli szállást. Hazaindul. A sötét kisvárosban huligánok megtámadják és megerőszakolják. Otthon kibékülni szándékozó férje várja . . .

A Pécsi Szimfonikus Zenekar hangversenye

Január 11-én, hétfőn este fél 8-kor játszik a POTE aulájában a Pécsi Szimfonikus Zenekar, ezúttal az NDK-beli Horst Förster vezényletével. Ő a Lipcsei Zeneakadémián tanult, majd a Karl Marx Egyetem zenekarának vezetésével bízták meg. 1957 óta rendszeresen hangversenykörutakat tesz együttesével hazájában és külföldön.

A koncert első száma Mozart Varázsfuvolájának nyitánya lesz. Az operát — más művekkel együtt — először 1971-ben mutatták be, akkor maga Mozart volt a dirigens. Második műsorszám az Eszdúr sinfonia concertante lesz, ezt a művet Mozart 1779-ben komponálta. Az I. tétel Allegro maestoso, a II. Andante, a III. Presto. A záródarab Johannes Brahms IV. szimfóniája. (I. Allegro non troppo, II. Andante moderato, III. Allegro giocosto, IV. Allegro energico appassionata.) Brahms művei közül talán ez az 1884—85-ben írt e-moll szimfónia a legnépszerűbb.

Ez a három darab a komlói Színház- és Hangversenyteremben is hallható lesz január 13-án, szerdán 19 órakor. Mindkét koncerten hegedűn közreműködik Vass Ágnes, brácsán pedig Gyermán István.

A Pécsi Operakórus a színházban

„Az operairodalom legnépszerűbb kórusművei" címmel a Pécsi Operakórus előadására kerül sor január 12-én, este fél 8-kor a PNSZ Stúdiószínházában. Műsoron Händel, Mozart, Donizetti, Offenbach, Erkel, Verdi és Mascagni művek. Közreműködnek: Simon Éva, Rácz Rózsa és Tóth József, zongorán kísér Laffertonné Sida Emese, karmester: Károly Róbert.

Rovatszerkesztő: HODNIK ILDIKÓ

Nem létező házak

A Hétvége a Múzeumban rendezvénysorozat keretében az év első programjára január 9-én, szombaton kerül sor. A Káptalan utca 4. szám alatt *Kovács Orsolya* művészettörténész tart tárlatvezetést és előadást „A magyar festészet a XX. század első felében" címmel. Bemutatja a Modern Magyar Képtárnak azt az anyagrészét, amelyet ezentúl itt láthat a közönség. A Nagybányától az európai iskoláig tartó időszak alkotásai kerültek az épületbe, amely ugyan zárva van, de a tárlatvezetés idejére megnyitja kapuit.

Másnap, 10-én délelőtt 10 órakor *dr. Bezerédy Győző* olyan, ma már nem létező házakról tart fotóval, illusztrációkkal tarkított előadást, amelyeket egykor Pécs történelmi városrészeiben láthattak az arra járók. Az előadás címe: „Hiányzó épületek Pécs történelmi városrészeiben." Az érdekes programnak a Várostörténeti és Munkásmozgalmi Múzeum ad helyet.

A farkaskölyök, Maugli

Új bemutatóra készül a Bóbita Bábszínház. A kedves Kipling-hőst, Mauglit ismerhetik meg a gyerekek a 13-i bemutató előadáson. A „Dzsungel könyvé"-ből ismert, farkasok nevelte fiú kalandjai elevenednek meg a tervező-rendező *Kós Lajos* keze nyomán. A könyv, a rajzfilm után a bábjátékváltozat is minden bizonnyal sok örömet szerez majd a legkisebbeknek. Az előadás 15 órakor kezdődik. Szereplők: *Koszta Gabriella, Zengő Ágnes, Szabó Zsuzsa, Dékány Ágnes, Fekete Lajos, Újváry Janka, Hang Gábor, Tilesch Nándor* és *Sramó Gábor*. A zenét *Károly Róbert* szerezte.

Komlón „A montmartre-i ibolya"

A Pécsi Nemzeti Színház művészeinek előadásában január 9-én, Komlón, a Színház- és Hangversenyteremben adják elő Kálmán Imre: A montmartre-i ibolya című operettjét. A nagy sikerű darab rendezője Vas-Zoltán Iván. A bohém párizsi művészlelkek, Violetta és Ninon története kellemes órákat ígér. Az előadások 15 és 19 órakor kezdődnek.

Pécsi utcák — híres emberek

Veres Péter

A zsellérsors minden állomását végigjárta. Volt: kiskondás, évescseléd, idénymunkás, részes aratő árendás, majd vasúti pályamunkás, katona, hadifogoly kubikos stb. 1919-es forradalmi szerepléséért — direktóriumi tag szülőfalujában — Romániába internálták; hazakerülve újra meg újra munkaszolgálatra rendelték, csendőrök háborgatták. Fizikai munka végzése közben egy gyepsori házban —, ahol harmincéves korában nyolcadmagával ült asztalhoz —, kezd neki a tanulásnak ezzel a saját magának adott jelszóval: *„Akit nem vesznek észre, annak mindent észre kell vennie."*

A felszabadulásig kétkezi munkából tartotta el családját. Utána részt vállalt az ország újjáépítésében, a Nemzeti Parasztpárt elnöke, majd többek között a Magyar Írók Szövetségének elnöki tisztét tölti be. Volt munkaügyi és honvédelmi miniszter is — koalíciós szükségszerűségből.

Veres Péter azonban sohasem vált vérbeli politikussá. „Félrecsúszott forradalmár, tehát író" — vallotta önmagáról a *Számadás*ban. Állandóan kémlelte a társadalom életét, abban a meggyőződésben élt, hogy a világ most fordul, s a dolgozók számára boldogabb ország épül. A magyarságot és a szocializmust összetartozandónak vélte, s az emberiség jobb sorsát a szocializmustól remélte. „Nekem — írja — a szocializmus nemcsak világszemléletet, politikai programot, kollektivizmust, társadalmi demokratizmust, hanem emberséget, becsületet, és az adott körülmények között a mi nemzetünk megmaradási és fejlődési lehetőségeit is jelenti. Még az emberileg elérhető társadalmi igazságot is ettől várom."

Szuverén gondolkodó, szabad ember volt, aki a maga kivagyiságában az elméletet szembesítette az élettel. Nem bízott a formulák kötöttségében, a rendező elveket az emberi hétköznapokban kereste. „Kérdései — írja róla Czine Mihály — egy népet sürgettek gondolkodni, egy új magyarságtudatot kialakítani." Lelkiismerete szavát követve küzdött a szocialista munkaerkölcs, a korszerű műveltség, a nemzeti önbecsülés megvalósulásáért. A piros cserepes tanyák világában fölvirágzó családi gazdálkodást vélte a paraszti jövendő számára alkalmas kibontakozásnak.

Látva hibáinkat, a fellengős kezdéseket és az elrugaszkodó indulásokat, reális érzékkel hirdette: „A magyar író és a magyar politikai vezető ne a hangulatok hatása alatt írjon, beszéljen, vagy cselekedjen, hanem egyetlen elszánt hangulat uralkodjék rajta örökké: kitartani és nem alulmaradni." Hogy a történelmi sorsfordulók során gyakran mégis lemaradtunk, ezt ekként indokolja: „Szerencsétlenek vagyunk, mert magyarságunkban, ősi balekségünkben néha-néha hebehurgyán cselekszünk, bolond módra nagylelkűek és könnyelműek, áldozatkészek vagyunk, azért maradtunk le."

Olyan volt jelleme, mint egyik regényhőséé, Balogh Janié, aki azt vallotta: „Megdögleni lehet, de rongyemberré válni nem lehet." És ha rossz irányba terelték az ország szekerét: „hadd próbáljuk meg mi kihúzni a kátyúba ragadt magyar szekeret." Halálos ágyán tett gondos figyelmeztetése: *„A szekérnek mennie kell . . ."*

Ismerte az országot, az ország is ismerte őt. Többször járt Pécsett. Egy nagygyűlésen a Himnusz elhangzása után pécsi tisztelői rázenditettek a Kossuth-nóta változatára: „Esik eső karikára, Veres Péter kalapjára, / Valahány csepp esik rája, annyi áldás szálljon rája . . ."

Ha élne, január 6-án ünnepelte volna születésének 91. évfordulóját.

Tóth István dr.

LAKÁS-INGATLAN

Elcserélném zalaegerszegi 2,5 szobás, egyedi gázfűtéses tanácsi lakásomat pécsi 2 szobás tanácsira. „Minden megoldás érdekel 16 110" jeligére a Hunyadi úti hirdetőbe.

Nem dohányzó diáklánynak szoba kiadó gyermekfelügyeletért. 29-445.

Harkányban közepes méretű, télen lakható családi házat vennék. „Mátyás" jeligére a Hunyadi úti hirdetőbe.

Áron alul eladó: Vasas II., Orosz Gyula u. 68., félkész, tetőtér beépítéses családi ház, telekkel, ipari árammal. Megtekintés után érdeklődni: Pécs, Szabó Ervin tér 7. 5. emelet. Ferenc Ildikó.

Magyarhertelendi nyaraló sürgősen eladó. Érdeklődni munkanapokon 15–17 óra között. Telefon: 10-822. Pellérdi u. 7.

Pécsvárad központjában beépíthető házhely sürgősen eladó. Érdeklődni: Pécsvárad, Dózsa Gy. u. 25.

2,5 szobás OTP öröklakás tehermentesen vagy fizetési könnyítéssel eladó. Pécs, Etelka u. 6. fszt. 1., vagy 17 óra után a 18-697-es telefonon.

Háromszobás, összkomfortos lakás kertes családi házban eladó. Alagsor, nyári konyha, pince, garázs van. Érdeklődni: este 5 óra után. Aknász u. 1/3. Gimnázium mellett.

Sellyétől 6 km-re, Sósvertikén, üresen álló, felújításra szoruló lakóház (2 szoba, konyha, mellékhelyiség), gazdálkodásra alkalmas, nagy kerttel, 60 000 Ft-ért eladó. Kovács Lóránt, Sellye, Ságvári u. 9. Telefon: 120.

Eladó Nagyhársány, Kossuth u. 92. három szoba, összkomfortos, kertes családi ház, gazdasági épülettel. Telefon: 140.

Építésre alkalmas közműves telek az Engels út környékén eladó. Érdeklődni: 30-465 telefonon 17 óra után.

Eladó Pécsszabolcson, Egyenlőség út 8. sz. alatti családi ház. Érdeklődni: Pécs, Szeptember 6. tér 3. Nagy Lajoséknál, vagy a helyszínen.

500 □-öl házhely sürgősen eladó. Érdeklődni: Pécsvárad, Munkácsy M. u. 14.

Pécsvárad központjában beépíthető házhely sürgősen eladó. Érdeklődni: Pécsvárad, Dózsa Gy. u. 25.

Építési telkek (ikerházak építhetők) csendes, szép környezetben eladók. Gáz, villany van. Víz 1988-ban lesz, buszmegálló 2 percre (sűrű járat). 2,5 szobás családi ház eladó vagy elcserélhető 3 szobás lakásra. Érdeklődni: 22-291-es telefonon.

Aladdin animációs filmstúdió keres 2–2,5 szobás független, komfortos, telefonos, belvárosi lakást. Érdeklődni: 7623 Pécs, József A. u. 47/C. Aladdin Film.

Áron alul, fizetési kedvezménnyel eladó Tormás, Béke u. 1. sz. alatti 2 szobás ház.

Balatonnál, Szigligeten telket vagy régi típusú házat vennék. Minden megoldás érdekel. Telefon: reggel 8-tól délután 5 óráig: 870-075, vagy 870-083 számon, vagy „Szigligeti táj 186784" jeligére a Felszabadulás téri hirdetőbe.

Kaposváron, az egyetlen lángos, palacsintasütő egészségügyi okok miatt eladó. Forgalmas út mellett fekszik, biztos megélhetési lehetőség. Érdeklődni: Kaposvár, Ságvári E. u. 1.

Pécsett, Mecsek déli lejtőjén 600 négyszögöl telek, 30 m²-es, alápincézett, panorámás ternyéskőépülettel eladó. Villany van. Irányár: 350 000 Ft. Érdeklődni lehet: Karácsony Tamás, telefon 82–11-400, Kaposvár, Kinizsi ltp. 36. I. em.

250 □-öl szőlő, gyümölcsös elkezdett nyaraló építéssel, Pécs egyik legszebb részén igényesnek eladó. Érdeklődni: Kovácstelep, Pálma u. 8.

Vennék Pécshez közeli faluban olyan kis telket, melyre ráépíthető fahéz lerakható. „Ottlakás" jeligére a Sallai u. hirdetőbe.

Siklósi szőlőhegyen eladó 500 négyszögöl szőlő egy kétszintes présházzal és teljes felszereléssel. Érdeklődni: Daczó, Siklós, Harkányi út 1. Minden szombat, vasárnap.

234 □-öl szőlő eladó Csertetőn, Szabolcsfalu fölött, műút van. Érdeklődni: a 28-130-as telefonon.

Siklóson, Csukma-dűlőben 700 □-öl termő lugasszőlő, épülettel, teljes felszereléssel eladó, vagy harkányi nyaralóért elcserélhető, értékegyeztetéssel. Érdeklődni: Siklós, Hajdú Imre u. 1/A. Kovács.

A vokányi út mellett szőlő, gyümölcsös, présházzal, felszereléssel eladó. Érdeklődni: 28-019 telefonon.

Gyümölcsös, fóliázható kert, fűthető, 30 m²-es épület, vízzel, villannyal, buszmegállónál eladó vagy öröklakásra cserélhető. „Házhely 350072" jeligére a Sallai utcai hirdetőbe.

Pécs, Dózsa György úti felújításra szoruló, kertes családi házamat elcserélném 2 szobás lakásra. Uránváros, Szliven környékére + kp. Érdeklődni lehet: Szebény, Kossuth u. 22. Enc József.

Széchenyi téri 1,5 szobás tanácsi lakásomat hasonló magántulajdonúra cserélném. „Judit 350240" jeligére a Sallai utcai hirdetőbe.

Mohácson, Duna-parti, beépítésre alkalmas, 200 □-öl telek sürgősen eladó. Víz, villany van. Mohács, Kígyó u. 8. Müller.

Elcserélném kertvárosi, háromszobás, tv-erkélyes, X. emeleten lévő, tanácsi lakásom. Egy nagyméretű másfélszobásra, vagy két szintén összkomfortos, tanácsi lakásra, lift nélküli házban II. emeletig. Minden megoldás érdekel. „Megegyezünk 350225" jeligére a Sallai utcai hirdetőbe.

Sürgősen eladó Harkányfürdőn egy padlástér beépítésű nyaraló, 130 □-öl telekkel. Érdeklődni: Daczó, Siklós, Harkányi út 1. Minden szombat, vasárnap.

Eladó 2×1 szoba, konyhás házrész, azonnal beköltözhetően, olcsón. Érdeklődni: Bosnyák út 14. 4 óra után.

Vennék Pécsett 1 1/2 szobás lakást 300 ezer kp, magas OTP-vel. „Tavaszi virág" jeligére a Sallai u. hirdetőbe.

Szigetvár-Hobol, Szamuely Tibor út 15. szám alatt komfortos, 2 szobás családi ház, gazdasági épülettel eladó.

Elcserélném Fehérhegyi, nagyméretű, 2 szobás, kandallós, komfortos, tanácsi lakásomat 1 1/2 szobás, központi fűtéses, tanácsi lakásra „Kertváros előnyben" jeligére a Sallai utcai hirdetőbe.

Kaposvári, tehermentes, 1,5 szobás OTP lakásomat pécsi hasonlóra cserélném. Érdeklődni: Zarzitcki Csilla, Kaposvár, Búzavirág 24.

Vennék Pécshez közel családi házat 250 ezer kp, magas OTP átvállalással. „Claudia 333" jeligére a Sallai utcai hirdetőbe.

Kiadó 2 szobás, összkomfortos lakás. Érdeklődni reggeli és esti órákban, 16-685 telefonon.

Vennék Pécshez közel új családi házat 500 ezer kp-ért. „Tavasz" jeligére a Sallai u. hirdetőbe.

Eladó Pécs-Vasas, Parcsin utcában közművesített házhely és szőlő, gyümölcsös. Érdeklődni: Pécs, Rákóczi út 13/B. Hockreinné.

Elcserélném 2 1/2 szobás, 60 m²-es tanácsi lakásom a Nevelési Központnál 2 szobás tanácsiro a közelben. „Minél előbb 350226" jeligére a Sallai utcai hirdetőbe.

Elcserélném 2 és félszobás tanácsi lakásom másfél szobás tanácsira, különbözetfizetéssel. Pécs, Kodolányi 19. fszt. 3. Nyitrai László.

ADÁS-VÉTEL

Eladnám Grundig típusú hi-fi-tornyomat. Ár megegyezés szerint. „Jó vétel" jeligére a Hunyadi úti hirdetőbe.

Eladó faragott szekrénysor, konyhai sarokülő 6 személyes ebédlőgarnitúra. Telefon: 81-409.

Trabant, Lada, 105–120-as Skoda karosszéria javítása. Karambol esetén kárfelvétel a helyszínen. Lőtér út 41. Vásártérnél.

Ellendi tenyészetemből törzskönyvezett, kitűnő szülőktől származó törpe-német pincher kiskutyák eladók és előjegyezhetők. Ellend, Kossuth 11.

Kis-Polski alkatrészek, autófelszerelési cikkek, rádió, magnó tartozékok. Aladin, Szigeti út 51.

Kárpitozott epedarugós ülő- és fekvőbútorok készítését vállalom. Vajta kárpitos, Pécs, Déryné u. 11.

Rakodó hunor kaptárral méheket vennék. Veres József, 7391 Kisbeszterce, Kossuth L. út 23.

25 g-os kézi fröccsöntő gép eladó. Telefon: 81-409.

NSZK vérvonalú, győztes szülőktől (yumber von badboll), törzskönyvezett, német juhász kiskutyák eladók. László József, Kozármisleny, Gárdonyi G. u. 37.

Eladó K. CS. M. II-es, öntöttvas kazán. Pécs, I. ker., Kedves u. 2. sz 31-es busz, pécsi határ.

7 hónapos vemhes tehén eladó. 7735 Hímesháza, Kossuth Lajos út 20. Bíró László.

Működőképes harmóniumot vennék. Tamási János, Szekszárd, Wossinszky lakótelep 22. fszt. 4. 7100.

Eladó modern, újszerű konyhabútor, csavaros káposztás hordó, pólyázóasztalos szekrény, varrógép. Harkány, Kőrösi Csoma Sándor u. 37.

Vennék jó állapotban lévő, rövid pianinót. Cím: Samu István, Pécs, Zsuzsanna u. 6. III. em. 10.

Eladó műszaki nélküli Trabant több új kellékkel. Deák Ferenc 64.

Eladó új Siesta kályha, magyar palack belefér. Cím: Varsány u. 14. III 9.

VEGYES

Hívja Istvánt! Villanyszerelés, bojlerszerelés, javítás, tisztítás. 24-897.

Angolul tudó tanítót keresek! Üttörő utca környéke előnyben. Érdeklődni telefonon: 33-701.

Televíziók helyszini javítása. Ágoston. Telefon: 20-784.

Elveszett egy bordó diplomatatáska Pécs, vasútállomás környékén. Számzáras, fontos okiratok vannak benne. A becsületes megtalálót nagy jutalomban részesítem. Leadhatja január 5-től Harkány, Kőpavilon bisztró. Telefon: 80-209.

29-445 BÁSTYA
FIX, BILLENCS, DARUS, GÉPI FÖLDMUNKA

Fiatal felszolgálónő, előnyös külsővel és üzletkezelői gyakorlattal munkahelyet változtatna. Ajánlatokat munkarend és bér megjelölésével „10 éves vendéglátóipari gyakorlat" jeligére a Hunyadi úti hirdetőbe kérem.

PANNÓNIA TEHERSZÁLLÍTÁS
1–10 t-ig
FIX-, BILLENŐPLATÓS ÉS DARUS GÉPKOCSIKKAL
☎ 14-184

Fiatal épületgépész, építész üzemmérnök állást keres. Gmk és kis vállalkozás is érdekel. „Nagy ambícióval" jeligére a Hunyadi úti hirdetőbe.

1 – 10 t TEHERTAXI
MOBIL
22 – 392
FIX BILLENCS DARUS

Automata és félautomata mosógépek, továbbá mindenfajta háztartási és elektromos készülék szervizelését, javítását vállaljuk 07.00–15.00-ig. Telefon: 30-298. „Femico."

KÖLTÖZTETÉS: 22-857. Bútor-, zongora- és páncélszekrény-szállítás.

Nyílászáró szerkezetek készítését, illesztését és beépített szekrények készítését vállaljuk. Kónya János asztalos. Pellérd, Hősök út 37.

Redőny—reluxa közületeknek is! Pécs, 22-810.

Takarítás, járdatisztítás, irodatakarítás vállalatoknak, magánszemélyeknek. Szőke József, takarító kisiparos. Szemely, Iskola u. 6.

Értesítjük Önöket, hogy február 2-án irodát nyit a „Szerelmi álom". Munkanapokon 15–19 óráig nyitva. Budapest VIII., Auróra u. 10. IV. emelet. Telefon: 343-434. Várunk minden kedves jelentkezőt.

FELVÉTELRE KERESÜNK

gyakorlattal rendelkező

● lakatos, hegesztő szakmunkásokat.

Bérezés a gyakorlati időtől függően, megállapodás alapján.

GMK-LEHETŐSÉG FOLYAMATOSAN BIZTOSÍTOTT, ÖSSZESZOKOTT BRIGÁD JELENTKEZÉSE ESETÉN MŰHELYRÉSZT BIZTOSÍTUNK.

Érdeklődni:
Pécsi Mezőgép Vállalat 1. sz. Gyáregysége igazgatójánál vagy főmérnökénél Cserkúton. Telefon: 27-480

VIDÉKI DOLGOZÓK ESETÉBEN, HA EGY IRÁNYBÓL NAGYOBB LÉTSZÁM UTAZIK, LEHETŐSÉG VAN VÁLLALATI JÁRMŰVEL TÖRTÉNŐ BEUTAZÁSRA.

Német nyelvoktatást vállalok kezdéstől nyelvvizsgáig. Telefon: 41-100.

Műanyagjátékhoz ayórtót keresek. „Játék" jeligére a Sallai u. hirdetőbe.

Ilyen még nincs! Videó, számítógép, pszichológus 1500 Ft-ért 500 Ft-ért számítógépes, 100 Ft-ért 5 cím „Szerelmi álom" szolgáltatásai. 1456 Budapest, Pf.: 21. Telefon: 343-434.

Angoltanítás kezdőknek, haladóknak. József u. 21. Telefon: 19-768.

TV GYORSSZERVIZ
HELYSZÍNI JAVÍTÁS!
ÁGOSTON: 20-784

EXPRESS

Elcserélném, vagy eladnám 3 szobás, 100 m²-es családi házamat, 230 négyszögöl területtel, 3 szobás tanácsira + kp-re, vagy OTP-re. Málom, Kis u. 10.

Ház főúthoz, buszmegállóhoz, sípályához közel, teraszos művelésű, nagy területtel, egyben vagy külön is eladó. Ár: 280 000 Ft. 7304 Mánfa, Pintér szőlő u. 23.

Siklós központjában, Felszabadulás u. 18. számú háromszobás, komfortos + mellékhelyiségek, kertes családi ház eladó.

Kis családi ház, gazdálkodásra alkalmas + nagy területtel eladó kora tavaszi költözéssel. „Nagyváty" jeligére a Hunyadi úti hirdetőbe.

Elcserélném fél családi házam a Tolbuhin úton egy vagy másfél szobás OTP vagy tanácsi lakásra. „Megegyezés" jeligére a Hunyadi úti hirdetőbe.

Balatonfenyvesen nyaralót vagy telket vennék sürgősen 800 000 Ft-ig. Érdeklődni: 41-439.

Pécsújhegyen 300 □-öl szőlő, gyümölcsös kicsi házzal eladó 200 000 Ft készpénzért. Érdeklődni: 41-439.

2,5 szobás I. emeleti, tehermentes OTP öröklakás garázzsal eladó. Pécs, Eszék u. 21. Merling.

Családi okok miatt sürgősen eladó orfűi zöldség-vegyes bolt. Személygépkocsit beszámítok. „Sürgős 20187" jeligére a Hunyadi úti hirdetőbe.

Építkezésre alkalmas telek a 400 ágyas klinika közelében eladó. A 664 □-öles területre többszintes családi ház építhető. A telken jelenleg szőlő, gyümölcsös és 50 m² alapterületű összkomfortos, beköltözhető ház található. Teljesen közművesített! „Igényes" jeligére a Hunyadi úti hirdetőbe.

Egy vagy másfél szobás, összkomfortos lakást vennék. „Készpénz 20188" jeligére a Hunyadi úti hirdetőbe.

Négyszobás lakás eladó. Pécs, Vadász u. 65. Három családnak megfelelő gázfűtéses családi ház eladó. Kisebb családi házat és lakást beszámítok. Pécs, Vadász u. 65.

2 szobás szövetkezeti lakás sürgősen eladó Uránváros központjában. Érdeklődni: a 27-296-os telefonon délután 1 órától

Siesta gázkályha eladó. Surányi út 27/10. Szombat, vasárnap.

Eladó egy új, 120×150-es zsaluboritású ablak, egy egyszárnyú és egy kétszárnyú zsaluboritású ajtó. Érdeklődni: 14-484-es telefonon este 10 óráig.

Ford Taunus olcsón eladó. Érdeklődni: Pécs, Engels u. 43.

Malomvölgyi tónál 500 □-öl telek megosztva is eladó. Keszü, Petőfi S. u. 125. Telefon: 41-548.

Eladó 2 db 9 hónapos vemhes üsző. Zók 14.

Előhasú fehér kocák Három hónapos vemhesen eladók. Megtekinthetők: Drávaszerdahely. Kossuth L. u. 38.

Prérifarkas félbunda, lábatlani szétszedhető faház, Siesta gáztűzhely eladó. Érdeklődni telefonon: 22-696.

Új Hitachi videókamera eladó. Érdeklődni: 80-410 vagy 80-217-es telefonszámon. Dr. Hajdu.

1987. december 25-én délután 5 órakor az Olimpia étterem főbejáratánál elvesztettem fekete diplomata táskámat, amelyben kottafüzetek voltak. Kérem a becsületes megtalálót, hogy jutalom ellenében értesítsen a 78-413-as telefonon, vagy levélben. Korb Zoltán, Hetvehely, Rákóczi u. 39.

Ifa fixes eladó, Prága billencs rendszám nélkül olcsón eladó. Prága alkatrészek eladók. Keszü, Petőfi S. u. 125. Telefon: 41-548.

Gépelni tudó érettségizett nő kisszövetkezetnél elhelyezkedne. — „Április–május" jeligére a Hunyadi úti hirdetőbe.

Három és fél éves kislányom mellé alkalmankénti pótmamát keresek. „Kató" jeligére a Hunyadi úti

Halálozás

Mély fájdalommal tudatjuk azokkal, akik ismerték és tisztelték, hogy szeretett férjem, édesapám, apósom, nagypapánk és dédipapám,

TURNER BÉLA,

75 éves korában, január 5-én dolgos keze súlyos betegség után örökre megpihent. Temetéséről később történik intézkedés. A gyászoló család.

Fájdalomtól megtört szívvel tudatjuk az összes rokonsággal és ismerősökkel, hogy szeretett feleségem, édesanyánk, mamikánk, anyósunk, testvérem, sógorasszonyunk, nászasszonyunk,

WIDER KÁROLYNÉ
Glöckler Erzsébet,

hosszan tartó betegségben, 62. évében elhunyt. Január 11-én 14 órakor kísérjük utolsó útjára és helyezzük örök nyugalomba a mázaszászvári temetőben. A gyászoló család.

Szomorú szívvel tudatjuk, hogy szeretett férjem, édesapánk, nagyapánk, apósom,

DANAUF JÓZSEF
nyug. tűzoltó hadnagy,

65 éves korában hosszú szenvedés után, január 2-án elhunyt. Temetése január 13-án délután 3 órakor lesz a pécsi központi temetőben. A gyászoló család.

A Baranya Megyei Tűzoltóparancsnokság fájdalommal tudatja, hogy

DANAUF JÓZSEF
ny. tű. hadnagy,

65 éves korában, türelemmel viselt, hosszan tartó betegségben elhunyt. Temetése január 13-án 15 órakor lesz a pécsi központi temetőben. Emlékét tisztelettel megőrizzük!

A Baranya Megyei Élelmiszerkereskedelmi Vállalat vezetősége, szakszervezeti bizottsága és dolgozói mély megrendüléssel tudatják, hogy szeretett nyugdíjas munkatársuk,

PORROGI TIVADARNÉ

elhunyt. Temetése január 8-án, ma 12.30 órakor lesz a pécsi központi temetőben. Emlékét kegyelettel megőrizzük!

Mély fájdalommal tudatjuk mindazokkal, akik ismerték, hogy drága testvérem és nagynénink,

GONCZ JÓZSEFNÉ,

volt királyegyházai lakos, január 3-án, 94 éves korában csendesen elhunyt. Temetése január 10-én 14 órakor lesz a királyegyházai temetőben. A gyászoló család.

Mély fájdalommal tudatjuk, hogy szeretett férjem, édesapánk és kedves rokonunk,

FÖLDI ANDRÁS,

volt Fémipari Vállalat dolgozója, 58 éves korában elhunyt. Hamvasztás utáni búcsúztatója 1988. január 13-án, szerdán fél 3 órakor lesz a pécsi köztemetőben. A gyászoló család.

Mély fájdalommal tudatjuk, hogy

IMREI JÁNOS,

a Z. K. Gépipari Technikum nyugalmazott szaktanára, hosszú betegség után, 66 éves korában csendesen elhunyt. Búcsúztatása január 11-én 15 órakor lesz a pécsi köztemetőben. Gyászoló fia és családja.

Mély fájdalommal tudatjuk, hogy szeretett férjem,

FELDUSZ JÁNOS,

volt Marx úti lakos, életének 67. évében váratlanul elhunyt. Hamvasztás utáni búcsúztatása január 12-én délelőtt fél 11 órakor lesz a pécsi központi temetőben. A gyászoló család.

Fájdalommal tudatjuk, hogy szeretett édesanyánk, nagymamánk, dédikénk és kedves rokonunk,

OZV. BAUER KONRÁDNÉ,

hosszan tartó, súlyos betegség után, 73 éves korában elhunyt. Temetése 1988. január 13-án fél 2 órakor lesz a Vasas I.-i temetőben. A gyászoló család.

Megrendülten tudatjuk, hogy elsőszülött, hálás, drága, jó fiunk, felejthetetlen bátyám, kedves unokánk és mindenkitől szeretett rokon,

HEILMANN TAMÁS
fogműves,

25 éves korában, 1987. december 31-én váratlanul örökre eltávozott tőlünk. Utolsó útjára 1988. január 13-án 12 órakor kísérjük a pécsi központi temetőben. A részvétnyilvánítások mellőzését kérjük. Vigasztalhatatlan szülei.

Mély fájdalommal tudatjuk, hogy szeretett édesanyám, nagyanyám, anyósom, testvérünk és kedves rokonunk,

LOMBOSI IMRÉNÉ
Del-Biancó Mária,

tragikus hirtelenséggel, 65 éves korában elhunyt. Hamvasztás utáni búcsúztatója január 12-én fél 4 órakor lesz a pécsi központi temetőben. A gyászoló család.

Fájó szívvel tudatjuk, hogy szeretett férjem, édesapánk, apósunk, nagypapánk, testvérünk, sógorunk,

WIZNER ISTVÁN
kőműves,

1988. január 2-án, 60 éves korában elhunyt. Temetése 1988. január 13-án fél 1 órakor lesz a pécsi központi temetőben. A gyászoló család.

Szomorú szívvel és mély fájdalommal tudatjuk, hogy drága feleségem,

RICHTER GYULÁNÉ
Koch Mária,

hosszú, súlyos btegség után váratlanul, 1987. december 8-án elhunyt. Hamvasztás utáni búcsúztatása 1988. január 13-án délután 2 órakor lesz a pécsi központi temetőben. A gyászoló család.

Fájdalommal tudatjuk, hogy férjem, édesapám, apósom, nagypapánk és kedves rokonunk,

NETH JÓZSEF,

a Zsolnay Gyár dolgozója, 57 éves korában elhunyt. Hamvasztás utáni búcsúztatója 1988. január 13-án fél 2 órakor lesz a pécsi központi temető kápolnájából. A gyászoló család.

Mély fájdalommal tudatjuk, hogy szeretett férjem, édesapánk, nagypapánk, dédikénk, apósunk és kedves rokonunk,

HOFFER FERENC
MÁV-nyugdíjas,

életének 76. évében elhunyt. Temetése 1988. január 13-án 1 órakor lesz a pécsi köztemetőben. A gyászoló család.

Fájdalommal tudatjuk, hogy szeretett édesanyám, nagymamám, testvérünk és rokonunk,

OZV. LAUS ANDRÁSNÉ
Kelemen Anasztázia,

rövid szenvedés után elhunyt. Temetése 1988. január 9-én 11 órakor lesz a nagykozári temetőben. Gyászoló leánya és unokája.

Fájdalommal tudatjuk mindenkivel, akik ismerték és szerették, hogy

SZALMÁSI JÓZSEF
ny. vájár,

56 éves korában váratlanul elhunyt. Temetése január 12-én 15 órakor lesz a komlói temetőben. Autóbusz 14.20 órakor indul a Majakovszkij u. 9. számú ház elől. A gyászoló család.

Fájó szívvel tudatjuk azokkal, akik tisztelték, szerették, hogy

BENEDEK JÓZSEFNÉ
Nagy Mária,

a „Meruker" nyugdíjasa, volt Xavér utcai lakos, december 21-én, hosszú, súlyos betegségben elhunyt. Január 5-én, kívánságára családi körben temettük el. A gyászoló család.

Szomorú szívvel tudatjuk mindazokkal, akik ismerték és szerették, hogy drága, jó feleségem, édesanyám, anyósom és nagymamánk,

IGAZ PÁLNÉ
Leiszter Mária,

a Pécsi Dohánygyár nyugdíjasa, nagyon hosszan tartó, nehéz betegségben 1987. december 18-án 80 éves korában csendesen elhunyt. Hamvasztás utáni búcsúztatása 1988. január 12-én 14.30 órakor lesz a pécsi központi temetőben. A gyászoló család.

A Skála szupergála '87 sorsolás nyertes számai:

Központi nyeremények:

1.	100 000 Ft-os SKÁLA-ajándékutalvány	40 928 223
2.	KÉPMAGNÓ	20 197 369
3.	ITT SZÍNES TV	24 568 398
4.	ITT SZÍNES TV	36 709 260
5.	ITT SZÍNES TV	50 684 333
6.	MUSIC-CENTER	17 590 531 (piros)
7.	25 000 Ft-os SKÁLA-ajándékutalvány	31 241 273
8.	25 000 Ft-os SKÁLA-ajándékutalvány	30 902 853
9.	25 000 Ft-os SKÁLA-ajándékutalvány	53 579 118
10.	25 000 Ft-os SKÁLA-ajándékutalvány	25 240 176
11.	25 000 Ft-os SKÁLA-ajándékutalvány	35 605 504
12.	25 000 Ft-os SKÁLA-ajándékutalvány	38 062 534
13.	25 000 Ft-os SKÁLA-ajándékutalvány	22 888 059 (kék)
14.	25 000 Ft-os SKÁLA-ajándékutalvány	44 032 207

A nyeremények átvehetők január 30-ig Budapesten, a Skála Reklám Stúdiónál (XI. ker., Prielle Kornélia u. 45.).

Dolgozókat felvesznek

FELVÉTELRE keresünk esztergályos szakmunkást a Dél-dunántúli MÉH tmk műhelyébe. Jelentkezés: a központban a műszaki osztályon, Pécs, Dr. Doktor S. u. 14. (6629)

A PÉCSI Ingatlankezelő Vállalat felvételt hirdet az alábbi munkakörökbe: munkaügyi osztályvezetőhelyettes, közgazdasági egyetemi végzettséggel; belső ellenőr, mérlegképes könyvelői végzettséggel; bérszámfejtő, középiskolai végzettséggel; számviteli osztályára mérlegképes könyvelői képesítéssel. Jelentkezni lehet: a vállalat személyzeti és oktatási osztályán, Pécs, Rákóczi út 55. I. emelet 22. (6632)

DIPLOMA előtt álló, nyelveket beszélők, figyelem! Menedzsernek kiképez, és alkalmasság esetén felvesz budapesti kisszövetkezet. Vegyesvállalati perspektívák. Kötetlen munkaidő. Jelentkezni lehet: önéletrajzzal 1431 Budapest. Pf.: 154 címen. „Art Komplex" (3952)

GYAKORLATTAL rendelkező anyagkönyvelőt, pénzügyi előadót, továbbá varrónőt, tmk villanyszerelőt, valamint udvarosi munkakörbe csökkent munkaképességű vagy nyugdíjas férfit felveszünk. Jelentkezés: Patyolat Vállalat, Pécs, Tüzér u. 13. Munkaügy. (124008)

FELVÉTELRE KERESÜNK
vezető mellé
TITKÁRNŐI MUNKAKÖRBE
nagy gyakorlattal, gép- és gyorsíró tudással, középiskolai végzettséggel rendelkező munkatársat. Nyelvtudással rendelkezők előnyben.
Bérezés megegyezés szerint.
Februári belépéssel.
Jelentkezni részletes önéletrajzza' Országos Műemléki Felügyelőség Kirendeltsége, Pécs, István tér 15.

SZÉKESEGYHÁZ kisegítő sekrestyést felvesz. Jelentkezés a plébánián. (16222)

KONYHAI dolgozót felveszünk. — Horvátszerb Iskola, Pécs, Szigeti út 97. sz. (350202)

ÉPÍTŐIPARI technikust keresünk határozott idejű munkaviszony létesítésére, azonnali belépéssel. Jelentkezni: önéletrajzzal, Országos Műemléki Felügyelőség kirendeltsége, Pécs, István tér 15. (065988)

A PÉCSI Postaigazgatóság postaforgalmi és hírlaposztálya felvételre keres felsőfokú végzettségű emelőgép- és gépjármű műszaki előadót. Bérezés megegyezés szerint. Jelentkezés: Pécs, Jókai u. 10. II. 26/B. Telefon: 11-868. (6624)

A PÉCSI Postaigazgatóság keres adószakértő munkakörbe közgazdasági végzettségű dolgozókat. Bérezés megegyezés szerint. Jelentkezés: Pécs, Jókai u. 10. I. 12. Telefon: 11-953. (6623)

A BARANYA Megyei Fodrászipari Szövetkezet felvesz 2 mérlegképes könyvelőt központi irodájába. Jelentkezni lehet a főkönyvelőnél, Pécs, Hőgyes Endre u. 26. (6620)

KÖZÉRDEKŰ

Gépírás tanfolyam indul a KISZÖV Művelődési Házban hagyományos és elektromos írógéppel. Jelentkezés a gondnoknőnél, Pécs, Megye u. 20. vagy 18-858-as telefonon. Ugyanott elektronikus programozható írógépekhez továbbképző tanfolyam indul.

Értesitem kedves vendégeimet, hogy a Surányi úti kozmetika megszünt. A „Pálma" kozmetikában várom vendégeimet. Losonciné, Klári.

CANDY-buli január 8. Drávafok.

Áramszünet lesz január 8-án, naponta 7–15 óráig Kozármislenyben, a Toldi utcában.

PAX-ból január 8. Mozsgó; 9. Drávafok; 10. Szigetvár.

Áramszünet lesz január 11-től január 13-ig naponta 8–15 óráig Vasason, a Parcsin utcában.

SPORT DN SPORT

Szombaton utazik a labdarúgó-válogatott Franciaországba

Hétfő óta közös gyakorlással készül a franciaországi edzőtáborozásra a magyar labdarúgó válogatott, amelynek szakvezetése már a közelgő világbajnoki selejtezőkre gondol. Az együttes szombaton autóbusszal utazik el, és várhatóan vasárnap este érkezik Montpellier-be.

A csütörtöki foglalkozás után Tajti József kihirdette az edzőtáborba utazók névsorát. Kapusok: Andrusch (Vasas), Disztl P. (Bp. Honvéd). Mezőnyjátékosok: Sallai, Disztl L., Cseh, Fitos, Sass, Gyimesi, Kovács (Bp. Honvéd), Pintér, Keller (Ferencváros), Kozma, Herédi, Katona (Ú. Dózsa), Farkas, Varga, Bognár (MTK-VM), Tuboly, Szabadi (Vasas), Hajszán (Rába ETO), Kiprich (Tatabánya), Kósa (Vác), Kovács E. (Ú. Dózsa) térdsérülés, Vincze I. (Tatabánya) pedig combhúzódás miatt nem tarthat a társakkal.

A számok tükrében

Tizennégy magyar bajnokságot nyertek 1987-ben a PMSC sportolói

Három A-kategóriás szakosztály
Csak Lénárt F. ért el nemzetközi minősítést

A PMSC-sportolók eredményei a számok tükrében sok mindent elárulnak. 1987-ben 10,4 nemzetközi pontot szereztek a piros-fekete versenyzők. (Az ezt megelőző évben 12,15-öt.) Az elmúlt évben 3 labdajáték (férfi-női kézilabda, labdarúgás) és 3 egyéni olimpiai sportág (birkózás, kajak-kenu, súlyemelés) képviselői jutottak nemzetközi ponthoz. Ezekben a sportágakban 1986-ban is pontszerzők voltak a pécsiek. Annyi változás történt, hogy még korábban a nemzetközi pontjaikat az IBV-n szerezték, mist két felnőtt világversenyen (súlyemelő EB-n és az Universiádén) is eredményesen szerepeltek.

Az eredmények közül kiemelkedett *Lénárt Ferenc* teljesítménye a súlyemelő EB-n. Ide kívánkozik, hogy az először megrendezett női súlyemelő vb-n *Torma Ibolya* ezüstérmet szerzett. A felnőtt világversenyeken a pécsi sportolók teljesítménye javult, átütő sikert azonban nem sikerült elérniük.

Az 1986. évi eredmények alapán a PMSC vezetői azt várták, hogy 2–3 versenyzőnek sikerül elérnie a nemzetközi sportolói minősítést. A várakozást az 1987. évi eredmények nem igazolták. Csak Lénárt Ferencnek sikerült megszerezni ezt a súlyemelő EB-n. Előrelépés ezen a téren akkor várható, ha jelentősen megnövekszik a magasabb minősítésű sportolók száma.

Az első osztályú sportolók száma 26-ról 27-re növekedett, ez azonban lényegében az 1986-ban elért eredmények megismétlését jelenti. A PMSC valamennyi egyéni nyári olimpiai sportágban (atlétika, birkózás, kajak-kenu, kerékpár, súlyemelés, úszás, torna) rendelkezik első osztályú sportolóval. A nem olimpiai sportágak közül csak a sakkozóknak van első osztályú versenyzőjük. A 27 első osztályú sportoló megoszlása szakosztályok szerint: atlétika 5, birkózás 1, kajak-kenu 4, kerékpár 5, sakk 6, súlyemelés 3, női torna 2, úszás 1. A kajak-kenu sportág képviselői az 1986. évi jó eredmények után is jól szerepeltek. A kerékpárosoknál az első osztályú sportolók száma a korábbi években elért szintre emelkedett.



Lénárt Ferenc, a PMSC egyetlen nemzetközi minősítéssel rendelkező versenyzője.
Fotó: Thész Gábor

Az aranyjelvényes sportolók alakulása lényegében csak az atlétikai szakosztálynál mutat jelentős előbbre lépést, ahol 28 helyett 43 aranyjelvényes sportolót tartanak nyilván. Egyesületi szinten azonban csak 68-ról 70-re nőtt az aranyjelvényesek száma, mert a birkózóknál 5-ről 1-re, a súlyemelőknél 13-ról 8-ra csökkent az aranyjelvényesek száma.

A magyar bajnokságokon 240 pontot szereztek a PMSC sportolói 1987-ben, ami azt jelenti, hogy az 1986-ban elért 283,25 pontot nem tudták biztosítani. A lemaradás oka, hogy az atléták és a női tornászok a magyar bajnokságokon mérsékeltebben szerepeltek. Elsősorban a visszaesés az ifjúsági korosztály teljesítményénél mutatkozott. Az egyes szakosztályoknál az olimpiai pontok száma így alakult (zárójelben az 1986. évi pontok számát tüntetjük föl): atlétika 43 (83,5), birkózás 14 (19), kajak-kenu 20 (11), kerékpár 51 (37), férfi kézilabda 8 (11,75), női kézilabda 11 (6), labdarúgás 15 (15), súlyemelés 25 (35), női torna 6 (34), úszás 47 (31).

Az 1986. évi két szakosztállyal szemben tavaly 3 szakosztálya volt A-kategóriás a PMSC-nek. Az atlétika az 1985–86. évi eredményei alapján került A-ba, ennek megtartása azonban igen nehéz lesz, hisz 1987-ben a szakosztályok rangsorában 12-ről a 19. helyre esett vissza a PMSC. A férfi kézilabdázók és a labdarúgók biztosan tartják A-kategóriás besorolásukat. A B-kategóriások: birkózás, kajak-kenu, kerékpár, női kézilabda, sakk, súlyemelés, női torna. A birkózóknál nemcsak a versenyzők, de a minősítéssel rendelkező sportolók számát is növelni kell ahhoz, hogy megtarthassák B-kategóriás besorolásukat. A teke és a vízilabda szakosztályok C-kategóriásak.

1986-ban 65, 1987-ben 58 válogatott versenyzőt nevelt a PMSC. Az olimpiai keretbe 5 szakosztály 7 sportolója került. A klub sportolói 14 magyar bajnokságot nyertek 1987-ben.

Hegyi István

MAI MŰSOR

SZÍNHÁZ

Pécsi Nemzeti Színház: Anyánk napja (este 7 óra).

FILM

Petőfi: Szerelem második vérig (4, 6, 8).
Kossuth: Szerelem első vérig (10, 12). Ránts fegyvert! (2, 4). Élni és meghalni Los Angelesben (6, 8).
Kossuth Klub: Szerelem első vérig (5, 7).
Park: Szerelem második vérig (n4, n6, n8).
Jószerencsét: Apacsok (f4). Bounty (f6). **Komló, Zrínyi:** Az elcserélt cárevics (4). A széljáró (6, 8). **Mohács:** Pinocchio (4). Lavardin felügyelő (6, 8). **Szigetvár:** Hintőpor (6, 8). **Siklós:** Itt nem jártak idegenek (5, 7). **Beremend:** Napló szerelmeimnek (6). **Dunaszekcső:** Csodaszekér (4). **Harkány:** Szépleányok (7). **Sásd:** Hupikék törpikék (2, 6). **Szentlőrinc:** Casanova (7). **Vajszló:** Meséről mesére (10). Árvácska (2).

RÁDIÓ

KOSSUTH RÁDIÓ

4.30: Jó reggelt! 8.05: Műsorismertetés. 8.15: Mai programok. 8.20: Ki kit formál? 8.50: Találkozásom a népzenével. 9.40: Égi búzaszál. 10.05: Zinának. Nyekraszov versei. 10.10: Operarészletek. 11.10: Magyar Irás. 11.54: Reklám. 12.30: Ki nyer ma Dunaújvárosban? 12.40: Reklám. 12.45: Külpolitikai arcképcsarnok. 13.00: Klasszikusok délidőben. 14.05: Műsorismertetés. 14.10: Kukely Júlia operettfelvételeiből. 14.45: Kritikusok fóruma. 15.00: Erről beszéltünk . . . 15.30: Hétszínvirág. 16.05: Százszorszép Színház. Én, Tarzan, Supermann és a többiek. 16.43: Régi táncok gyerekeknek. 17.00: Munkások 1988. 17.25: Rólunk van szó! 17.30: Idősebbek hullámhosszán. 18.15: Hol volt, hol nem volt . . . 18.25: Könyvújdonságok. 18.28: Műsorismertetés. 18.30: Esti Magazin. 19.15: Húszas stúdió. 20.15: Három szólamban. 21.15: Kilátó. 22.20: Tíz perc külpolitika. 22.30: Kapcsoljuk a 6-os stúdiót. 23.30: Szimfonikus táncok. 0.10: Himnusz. 0.15: Éjfél után . . .

PETŐFI RÁDIÓ

4.30: Reggeli zenés műsor. 8.05: Izraelita felekezet negyedórája. 8.20: Ziehrer műveiből. 8.50: Tíz perc külpolitika. 9.05: Napközben. 10.25: Válaszolunk hallgatóinknak. 10.45: Láttuk, hallottuk. 11.25: Világújság. 12.00: Hírek németül, oroszul és angolul. 12.10: Berki Géza gitározik. 12.25: Édes anyanyelvünk. 12.30: Népi muzsika. 12.58: Műsorismertetés. 13.05: Pophullám. 14.00: Péntektől péntekig. Közben: 15.05: Könyvről könyvért. 16.55: Reklám. 16.58: Műsorismertetés. 17.05: Iparqazdák. 17.10: Fiatalok popzenei felvételei. 17.30: Ötödik sebesség. 18.30: Reklám. 18.33: Fiataloknak. 19.50: Egészségünkért. 20.00: Régi nóta, híres nóta. 21.05: Albumajánlat. 22.00: Híres bűnesetek. Egy hű szolga szomorú sorsa. 23.20: Noktürn. Éjszakai csevegés Sass Sylviával és Nagy Feróval. 0.15: Éjfél után . . .

BARTÓK RÁDIÓ

6.05: Muzsikáló reggel. 8.05: Műsorismertetés. 8.08: Időszaki kiállítások. 8.13: Magyar muzsika. 9.00: Zenekari muzsika. 9.41: Budapesti Koncert Fúvószenekar játszik. 10.10: Csak fiataloknak. 11.05: Bálint Mária hegedül. 11.35: Barokk muzsika. 12.32: Eric Ericson vezényel. 13.03: Műsorismertetés. 13.05: Egyszemélyes zenés színház. 14.05: MÁH hangversenye. 15.20: Évszázadok kamaramuzsikája. 16.05: Takáts Gyula: Más távlat. 16.15: Iphigénia Aulisban. Háromfelvonásos opera. 18.33: Holnap közvetítjük. A Londoni Régi Zene együttes hangversenye. 19.03: Műsorismertetés. 19.05: Hires csellisták. 20.17: Az elmúlt év nagy sikerű dzsesszhangversenyeiből. 20.55: Mahler: VI. (Tragikus) szimfónia. 22.11: Operaáriák. 22.29: Alternatív lemezbemutató. D. Thomas felvételei. 23.10: Modern írók portréi.

PÉCSI RÁDIÓ

6.20–6.30 és 7.20–7.30: Információk Dél-Dunántúlról. 17.30: Zenés hétvége. Közben 18 órakor hírek, tuáósitások. 18.30: Szerbhorvát nemzetiségi műsor. 19.00: Nemzetiségeink zenéjéből. 19.05: Német nemzetiségi műsor. 19.35: Műsorzárás.

TELEVÍZIÓ

MAGYAR TELEVÍZIÓ

8.53: Műsorismertetés. 8.55: Képújság. 9.00: Tévétorna nyugdíjasoknak. 9.05: Magyar Nemzeti Galéria. 9.25: Új Reflektor Magazin. 10.10: Magyar búvárok a kubai vizekben. 11.10: Mozgató. 11.15: Képújság. 17.03: Műsorismertetés. 17.05: Hírek. 17.10: Három nap tévéműsora. 17.15: Péntek délután. 17.15: Évgyűrűk. 17.45: Téka. 18.00: Ablak. 19.00: Reklám. 19.05: Tévétorna. 19.10: Esti mese. 19.25: Reklám. 19.30: Híradó. 20.00: Reklám. 20.05: Két furcsa történet. Guy Foissy: Őrjárat. 20.40: Csajági János: Kertvárosi történet. Tévéjáték. 21.20: Reklám. 21.25: Panoráma. 22.10: Külvárosi körzet. Amerikai film. 23.00: Híradó 3.

MÁSODIK MŰSOR

15.53: Műsorismertetés. 15.55: Suliirodalom. 17.00: Vijesti. Hírek szerbhorvát nyelven. 17.05: Sorstársak. 17.25: DMVSC–Olimpik Ljubljana. Női kézilabda-mérkőzés. 18.45: Kézenfogva. 18.55: Képújság. 19.00: Ablak. 19.30: A hetvenes út másik oldalán. Dokumentumfilm. 20.20: Ismétlések a szilveszteri műsorból. 23.15: Képújság.

JUGOSZLÁV TELEVÍZIÓ

16.10: Jó napot! 16.45: Magyar nyelvű Tv-napló. 17.20: Krónika. 17.40: Adás gyerekeknek. 18.10: Művelődési adás. 18.40: Számok és betűk. 19.00: Tv-kalenáárium. 19.10: Rajzfilm. 19.27: Ma este. 19.30: Tv-napló. 19.50: Sport. 19.52: Időjárás. 20.00: Törvény Los Angelesben. 21.00: Vetélkedő. 22.00: Tv-napló. 22.20: Kulturális magazin. 23.50: Éjszakai műsor.

MÁSODIK MŰSOR

15.30: Éjjel is, nappal is. 18.55: Zágrábi körkép. 19.27: Ma este. 19.30: Tv-napló. 20.00: Népi muzsika. 20.45: Hírek. 20.50: Művelődési magazin. 22.30: Egy szerző, egy film. 22.45: Patkányok. Francia film.

Bácsi kérem, hol lehet itt focizni?

JELENTKEZÉSI LAP

Név: .....

Születési év: ..... **hó:** ..... **nap:** .....

Pontos lakcím irányítószámmal: .....

.....

Megye: .....

Igazolt játékos-e? .....

Ha igen, melyik egyesületben? .....

Az idén ismét megrendezik a labdarúgó tehetségkutató-akciót, amire 15. alkalommal kerül sor. Azon fiúk jelentkezését várják, akik 1974. augusztus 1. és 1975. július 31. között születtek, továbbá NB I-es, NB II-es és NB III-as csapatokhoz nincsenek leigazolva. Jelentkezni lehet: a Baranya Megyei Labdarúgó Szövetségnél személyesen, munkanapokon 15 óráig, vagy hétfőn, szerdán, pénteken 16–18 óra között, illetve az itt közölt jelentkezési lapon írásban. A Megyei Labdarúgó Szövetség címe: 7621 Pécs, Megye u. 21. Jelentkezési határidő: január 31.

Bonyolult helyzet

Új edzője van a PBTC-nek

Az MLSZ-től várják az engedélyt

Új edzője van a PBTC NB III-as labdarúgó-csapatának. A szakvezetői feladatokat játékosedzőként *Stájer István* látja el, vele féléves szerződést kötöttek. A régi edző, *Vincze György* módszertani előadóként továbbra is mellékfoglalkozásban dolgozik az egyesületnél.

*

Eddig a hír, de mivel a helyzet sokkal bonyolultabb, mint gondolnánk, részletezni is kell az edzőváltást. A bőrgyári sportkör elnöksége még decemberben megtárgyalta a labdarúgócsapat őszi helyezését. A testület egyáltalán nem volt elragadtatva a harmatos őszi szerepléstől, a tabellán elfoglalt utolsó helytől. A válságstáb megállapította, hogy a szakosztályvezetés sem állt a helyzet magaslatán, az edző, Vincze György lába alól is kicsúszott a talaj, s a játékosok sem szakadtak meg a pályán az edzőért, a csapatért, a klubért.

— Ha minden maradt volna a régiben, akkor simán kizuhantunk volna az NB III-ból — fogalmaz *Dara János* sportköri elnök. — Meg kellett tennünk ezt a kényszerlépést, ugyanakkor megerősítettük a szakosztályvezetést. Az edzőváltástól azt várjuk, hogy a játékosok tűzbe mennek az új edzőjükért (aki együtt játszott és játszik is velük) és ezzel a csapatért. És ez a kis plusz talán elég lesz ahhoz, hogy bennmaradjunk.

Bonyolítja a helyzetet, hogy a labdarúgástól egyszer már visszavonult Stájer Istvánnak semmilyen edzői papírja sincs, és a játékosedzőként való alkalmazásához engedély szükséges. A bőrgyári sportvezetők telefonon érdeklődtek *Somogyi Jenőnél*, az MLSZ elnökénél is, hogy ilyenkor „hány az óra"? Ő tegnap reggel azt mondta, hogy levélben kérjék az engedélyeztetést az MLSZ-től. A levél elment, a döntés odafentről majd jön.

Akármi is lesz a válasz, Stájer István vezetésével a PBTC-labdarúgók tegnap megkezdték a felkészülést a tavaszi idényre.

Horváth László

Kézilabda

Békéscsaba—PMSC 25-21 (11-9). Kner Kupa férfiak, Békéscsaba, 400 néző. V.: Haide, Tekauer. PMSC: Tóth — Fazekas (1), Horváth (3), Füzesi (6), Hang (2), Becskei T. (1), Kunos (3). Cs.: Mészáros (k), Ojtó (2), Kovacsevics (1), Becskei I. (2). Edző: Koleszár György, Harmath Tamás. A felkészülés kellős közepén tartó PMSC mérsékelt támadójátéka miatt veszített.

Dunaújváros—PMSC 21-15 (10-7). Kner Kupa nők. Dunaújváros, 200 néző. V.: Dobos, Kárpáti PMSC: Hang — Szanyi (1), Dézsi (1), Ancil (2), Gergely (1), Szabó (10). Cs.: Takaró (k), Papp. Edző: Sudár Ferenc. Végig vezetve nyert a Dunaújváros, hiába volt nagyon gólerős Szabó.

FELVÉTELRE KERESÜNK katonaidőt letöltött lakatos szakmai gyakorlattal rendelkező betanított dolgozókat. Lehetőséget biztosítunk megfelelő létszám esetén munkaidő alatti hegesztőtanfolyam elvégzésére.

A tanfolyam díját a vállalat fizeti.
Bérezés: megállapodás szerint.

ÉRDEKLŐDNI: Pécsi Mezőgép Vállalat 1. sz. Gyáregység igazgatójánál vagy főmérnökénél Cserkúton. Telefon: 27-480.

CENTRUM HÉTFŐ!
1988. január 11-én
20% VISSZATÉRÍTÉS!
Nagykamasz és férfipantalló
300–1500,– Ft-ig.
PÉCSI Centrum Áruház

Dunántúli Napló

AZ MSZMP BARANYA MEGYEI BIZOTTSÁGÁNAK LAPJA
Főszerkesztő: MITZKI ERVIN. Főszerkesztő-helyettesek: BÁLING JÓZSEF és LOMBOSI JENŐ
Kiadja a Baranya Megyei Lapkiadó Vállalat. Felelős kiadó: DR. JÁDI JÁNOS.
Szerkesztőség és kiadóhivatal: Pécs, 7601, Hunyadi u. 11. Pf: 134.
Telefon: 15-000. Szerkesztőség telex: 12-421. Kiadó telex: 12-320.
Készült a Pécsi Szikra Nyomdában. Pécs, Engel János u. 8. 7630. Telefon: 32-177. Telex: 12-211. Felelős vezető: FARKAS GÁBOR.
Terjeszti a Magyar Posta. Előfizethető: bármelyik hírlapkézbesítő postahivatalnál, a hírlapkézbesítőknél, a Posta hírlapüzleteiben és a hírlapelőfizetési és lapellátási irodánál (HELIR) Budapest, XIII. Lehel u. 10/a. 1900, közvetlenül vagy postautalványon, valamint átutalással a HELIR 215-96162 pénzforgalmi jelzőszámra.
Előfizetési díj: egy hónapra 43,– forint, negyedévre 129,— forint, egy évre 516,— forint.
Indexszám: 25054. ISSM 0133-2007.

Világ proletárjai, egyesüljetek!

Dunántúli Napló

XLV. évfolyam, 8. szám
1988. január 9., szombat
Ára: 2,20 Ft

Az MSZMP Baranya Megyei Bizottságának lapja

PÉCS FOLYÓIRATTÁR

Erich Honecker párizsi programja

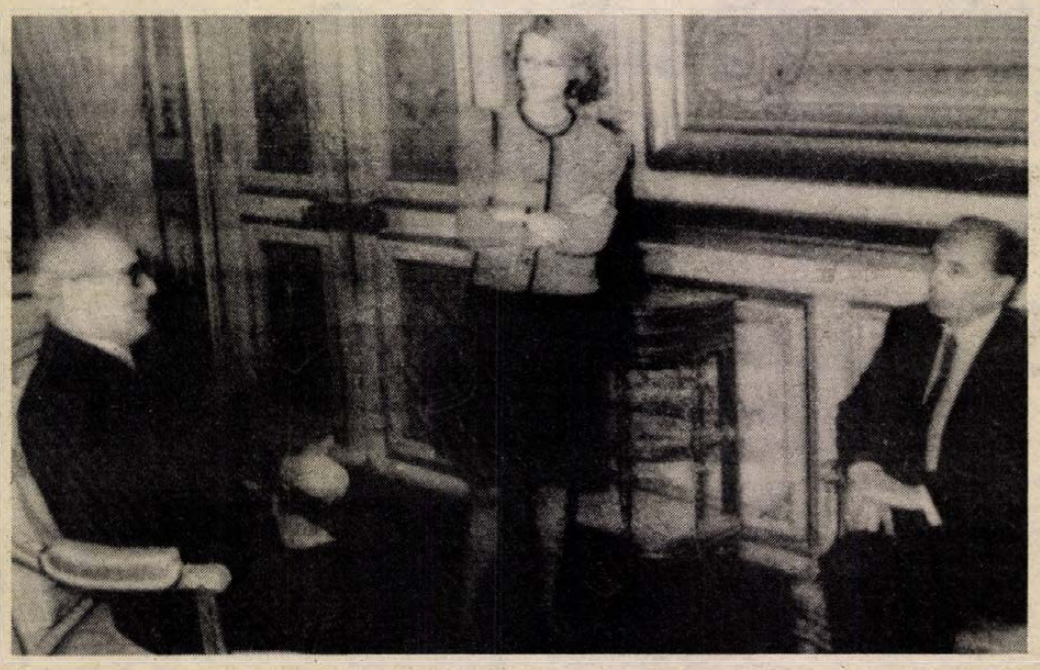

Őszinte és konstruktív légkör jellemzi Erich Honecker NDK államfő (balról) és Francois Mitterrand francia elnök tárgyalásait Párizsban (Telefotó — ADN — MTI — KS — DN)

Francois Mitterrand francia elnök csütörtökön este díszvacsorát adott az Elysée palotában *Erich Honecker*, az NDK államtanácsának elnöke tiszteletére. A két államfő pohárköszöntőjében az európai népek közti bizalom és nagyobb biztonság megteremtésének óhaja volt a közös elem.

Mitterrand kijelentette, hogy: „Franciaország és az NDK könnyen egyetérthet a béke megőrzésének céljában. Mi azt szeretnénk, hogy megosztott Európánkban legyen jobb minőségű a béke, több, mint egyszerűen az ellenségeskedés hiánya. Kevesebb fenyegetést és több bizalmat, kevesebb fegyvert és több biztonságot akarunk." A nukleáris leszerelés következő intézkedéseit illetően a francia elnök a két nagyhatalom hadászati rendszereinek jelentős csökkentését nevezte elsődleges feladatnak. Az európai országok együttélésében szorgalmazta, hogy az anyagi javak cseréjének fokozódásával együtt bontsák le az „emberek és eszmék áramlásának akadályait is".

Válaszában Honecker felidézte, hogy a 30-as évek elején ifjú kommunistaként Párizsban nemzetközi antifasiszta találkozókon vett részt. Idézte az NDK első államfőjének, Wilhelm Piecknek 35 éve mondott szavait arról, hogy az NDK „sohasem fogja megengedni, hogy a németek még egyszer háborút indítsanak a francia nép ellen". Hangsúlyozta, hogy az első nukleáris leszerelési megállapodás után meg kell ragadni a kínálkozó alkalmat és véglegesen rálépni a bizalom, az enyhülés és a leszerelés útjára. Franciaországnak és az NDK-nak földrajzi helyzeténél, történelmi tapasztalatainál és felelősségénél fogva egyaránt érdeke, hogy hozzájáruljon ehhez a jótékony folyamathoz. Emlékeztetett a VSZ országainak leszerelési javaslataira, külön is kiemelve az NDK és Csehszlovákia közös javaslatát vegyi és atomfegyverektől mentes középeurópai folyosó megteremtésére. Végezetül méltatta a két ország sokoldalú jószomszédi kapcsolatait, mint a békés együttélés életerejének jó példáját.

Pénteken reggel Erich Honecker szállásán fogadta *Jean-Bernard Raimond* francia külügyminisztert, akivel a kétoldalú kapcsolatokon kívül áttekintették az európai leszerelési kérdéseket is.

A leszerelésről, valamint a nemzetközi kérdésekről folytatott eszmecserét pénteken Párizsban Erich Honecker, az NDK államfője *Jacques Chirac* francia miniszterelnökkel. A délelőtti megbeszéléseket követően a francia kormányfő díszebédet adott a vendég tiszteletére.

A francia politikus a megbeszéléseken megerősítette a harcászati rakéták leszerelése ügyében előzőleg Mitterrand elnök által már kifejtett francia álláspontot, vagyis, hogy Franciaország nem tekinti magára vonatkozónak az NDK javaslatát.

Chirac a délelőtti tárgyaláson, majd az ebéden is sürgette a Berlint kettéosztó fal mielőbbi lebontását, ami szerinte fontos lépés lenne a bizalom erősítésében.

A kormányfővel folytatott eszmecsere után Erich Honecker megtartotta zárómegbeszélését Mitterrand elnökkel, majd találkozott *Alain Pohervel*, a francia szenátus elnökével és *Raymond Barre* volt miniszterelnökkel.

A tartalomból:

Évkezdet az OTP-nél
(4. oldal)

•

Rakéta a lakásban
(4. oldal)

•

Keressük az év lakóházát
(6. oldal)

•

Vállalkozók
(11. oldal)

Lázár György fogadta Giancarlo Pajettát

Lázár György, az MSZMP főtitkárhelyettese pénteken a Központi Bizottság székházában fogadta *Giancarlo Pajettát*, az Olasz Kommunista Párt vezetőségének tagját, a Központi Ellenőrző Bizottság elnökét, aki az MSZMP meghívására tartózkodik hazánkban.

A szívélyes, elvtársi légkörű megbeszélésen tájékoztatták egymást a két párt helyzetéről, az MSZMP és az OKP előtt álló legfontosabb feladatokról, és állást foglaltak a hagyományosan jó pártközi kapcsolatok további erősítése mellett.

Az olasz politikussal budapesti tartózkodása során találkozott és megbeszéléseket folytatott *Aczél György* és *Csehák Judit*, a Politikai Bizottság tagjai, *Szűrös Mátyás*, a KB titkára, valamint az állami és politikai élet több más vezetője.

Jelentősen bővül a raktárterület és a kölcsönzőtér

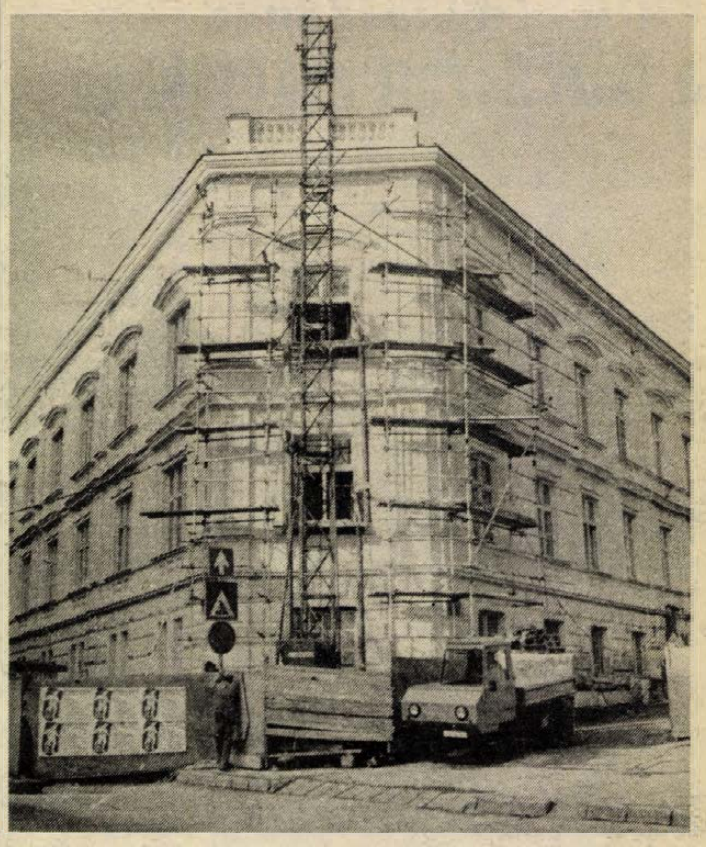

Egy évre bezár az Egyetemi Könyvtár

Korlátozott lehetőségek a gyarapításra

A pécsi Egyetemi Könyvtárról szólva egy örömteli és egy elkeserítő információt kell részleteznünk. Örömteli, hogy mintegy 110 milliós költséggel, az eredetileg vállalt határidő előtt, az egykori Belvárosi Általános Iskola épületével jelentősen bővül 1988 decemberétől az Egyetemi Könyvtár területe. Az elkeserítő hír oka: ha a jelenleginél több pénzbeli támogatást nem kap a regionális feladatokat is ellátó könyvtár, akkor ebben az évben egyetlen egy új könyvet sem tud vásárolni a magyar termésből.

Hétfőtől előreláthatólag december végéig zárva tart az Egyetemi Könyvtár. A beiratkozott olvasók természetesen lehetőséget kapnak arra, hogy a náluk lévő kikölcsönzött könyveket visszavigyék. Itt jegyzendő meg, hogy erre az időre a jogi kar és a közgazdasági kar könyvtára jó néhány „alapművet" megkap.

Az elkövetkezendő napokban a pécsi Egyetemi Könyvtár főépületéből valamennyi könyvtári egységet (könyveket, folyóiratokat stb.) át kell költöztetni a volt belvárosi iskola épületébe. Tízezer folyóméter nyomtatott anyagról van szó, pontosabban mintegy 700 000 könyvtári egységről. Egy hónap alatt végzik el ezt a munkát. Ekkor a generálkivitelező, a BÉV a régi épület felújításába kezd.

Az Egyetemi Könyvtár rekonstrukciója a JPTE hosszabb távú programjának egyik első fejezete. Gyors befejezése nemcsak a könyvtárlátogatók öröme lesz, hanem annak záloga is, hogy az egyetem tanárképző karának rekonstrukcióját mielőbb elkezdhessék.

– Minden erőfeszítést megtettünk, hogy ne legyen egyéves szünet. Sajnos, a könyvtár jelenlegi készlete is oly nagy, hogy az új részt, a volt belvárosi iskola egykori épületét teljesen megtölti. A folyosókon is könyvek lesznek, természetesen megfelelő körülmények között – mondta *dr. Tóth Tibor* egyetemi tanár, az Egyetemi Könyvtár igazgatója.

Ottjártunkkor élénk munkát láttunk a belvárosi iskola egykori épületében, ahol raktárak, az eddiginél nagyobb, valóban reprezentatív olvasóterem és kutatószoba áll többek között a könyvtár olvasóinak rendelkezésére december közepétől.

Az Egyetemi Könyvtár olvasóinak 45 százaléka nincs kapcsolatban a pécsi felsőoktatási intézményekkel. Ugyanakkor természetesen más könyvtárakba is járnak hallgatók és oktatók.

– Elkeserítő dolgokat kell mondanom. Mi ezt az együttműködési lehetőséget már a korábbiakban „feléltük". Folyóirat-megrendelésünk jövő évre vonatkozó részét már 1987. végén be kellett fizetnünk. Meg is tettük az ez évi költségvetésből. Könyvtárunk 3,7 millió forinttal gazdálkodik. Ez többszörösen kevesebb, mint az ország másik három egyetemi könyvtárának költségvetése. Az említettek azt jelentik, hogy ha – a JPTE vezetésének maximális jóindulatán és segítőkészségén kívül – más támogatást nem kapunk 1988-ban, akkor egyetlen egy új könyvet sem tud vásárolni a pécsi Egyetemi Könyvtár – mondta dr. Tóth Tibor.

Kérdésemre elmondta még, hogy gondoltak a környező megyék támogatására is, de pénzt sehonnan sem tudtak ígérni.

A pécsi Egyetemi Könyvtár örvendetes bővítése ez év végén befejeződik. Jelentős és régóta szükségszerű pluszterülethez jut az intézmény. Az ehhez szükséges háttér, az infrastruktúra kialakításának színvonala viszont nemcsak a pécsi egyetem ügye.

Most egy évre bezár a könyvtár. Decemberben újra kinyit. Jönnek az egyetemisták és a város lakói. Kölcsönözni szeretnének majd és folyóiratot olvasni. Az újak közül is.

Bozsik László

Összecsapások a gázai övezetben

A gázai övezetben pénteken ismét kiújultak az összecsapások az izraeli megszálló erők és a palesztin menekülttáborok lakói között. A déli istentiszteleteket követő incidensekben egy palesztin fiatal életét vesztette, négy másik személy pedig megsebesült.

Egyiptom – az egyetlen arab ország, amelynek van diplomáciai kapcsolata a zsidó állammal – felvetette azt a lehetőséget, hogy visszahívja izraeli nagykövetét, a palesztinok elleni durva izraeli fellépés miatti tiltakozásul.



Pécsi utcák: István tér torkolata

Proksza László felvétele

NATO: ragaszkodás a harcászati rakétákhoz

Erich Honecker javaslata a harcászati nukleáris rakéták visszavonására zavarba hozta az NSZK-t is, a NATO-t is. Az Észak-atlanti Szövetség ugyanis erre nincs felkészülve. Katonai stratégiája változatlanul a nukleáris „visszacsapásra" épül, s ragaszkodik az ennek végrehajtására igényelt nukleáris fegyverekhez.

A NATO-hoz közelálló brüsszeli Nouvelles Atlantiques mostani számában Erich Honecker javaslatával foglalkozik, amelyet a Helmut Kohlhoz – közvetlenül a Varsói Szerződés decemberi csúcsértekezlete után – intézett levelében tett: a hagyományos fegyverzet csökkentését kapcsolják össze az 500 kilométernél rövidebb hatótávú rakéták kölcsönös csökkentésével, illetve visszavonásával.

Bár a levél pontos tartalmát a NATO nemzetközi titkársága még nem ismeri, a javaslat zavarba hozta az Észak-atlanti Szövetséget, amelynek tagországai nincsenek egységes álláspontom e problémát illetően, de zavarba hozta az NSZK kormányát is, ahol Wörner hadügy- és Genscher külügyminiszter más-más nézetet vall e kérdésben – írja a Nouvelles Atlantiques.

Hozzáfűzi: a NATO szakértők szerint „Honecker ügyesen kihasználta ezt a nézetkülönbséget, és Sevardnadze szovjet külügyminiszter bonni látogatása során fokozódhat a keleti nyomás az NSZK-ra" olyan álláspont irányába, amely a NATO katonai vezetőinek nincs ínyére. Az utóbbiak ugyanis – a nukleáris „visszacsapásra" alapított stratégiájuknak megfelelően – ragaszkodnak a rövidhatótávú nukleáris rakéták megtartásához, valamint ahhoz, hogy – amint azt 1983-ban Montebello-ban elhatározták – joguk legyen ezeket korszerűsíteni.

Utal a lap rá, hogy az NSZK bizonyos kormánykörei pozitívan fogadták Honecker javaslatát, de a CDU képviselőcsoportja fenntartását hangoztatta és arra hajlik, hogy ha alacsony mennyiségi szinten is, de tartsák meg a rövid hatótávú rakétákat.

Olasz–indiai kormányfői találkozó Új-Delhiben

A kétoldalú gazdasági kapcsolatok szélesítése állt a pénteki indiai–olasz kormányfői megbeszélések homlokterében Új-Delhiben. Radzsiv Gandhi és Giovanni Goria találkozója után bejelentették, hogy Olaszország kétszázötvenmillió dollár kedvezményes hitelt nyújt Indiának energetikai létesítményekre.

Giovanni Goria személyében először lépett indiai földre hivatalos látogatás keretében olasz miniszterelnök. A két állam viszonya kiegyensúlyozott és szívélyes: India egyik legfontosabb gazdasági partnere Olaszország.

A vendég a nap folyamán udvariassági látogatást tett az indiai köztársasági elnöknél és az alelnöknél, majd másfél órás tárgyalást folytatott indiai kollégájával. A megbeszélésen a kétoldalú ügyek mellett szemrevettek olyan kérdéseket is, mint a keleti–nyugati viszony, az Öböl-menti helyzet, Afganisztán, Kambodzsa és a Közel-Kelet. A kormányfőket kísérő küldöttségek külön figyelmet szenteltek a nukleáris leszerelésnek: üdvözölték az atomeszközök két osztályának megsemmisítéséről aláírt szovjet–amerikai szerződést.

Az olasz hitelről szóló megállapodást – két további, szintén a gazdasági-műszaki kooperációk bővítéséről intézkedő okmánnyal együtt – szombaton írják alá a felek.

A PÉCS-BARANYAI BERUHÁZÁSI VÁLLALAT

nyilvános versenytárgyalást hirdet

a Pécs, Vak Bottyán u. 58. és 60. sz.

házak lebontására

Versenytárgyalási feltételek:

— a bontási munka kezdete: 1988. január 15.,

— a bontási munka befejezése: 1988. január 30.,

— a terület visszaadása építési törmelékmentes állapotban: 1988. február 10.,

— 20 000,— Ft letéti díj befizetése a vállalat pénztárába, a fenti határidők tartására.

A letéti díj visszafizetésének feltételei:

— nyertes ajánlat esetén: az 1988. február 10-i munkaterület visszaadási határidő betartása esetén 3 napon belül,

— sikertelen ajánlatadás esetén: a versenytárgyalás eredményhirdetését követően, 3 napon belül.

A versenytárgyalás helye: Pécs-Baranyai Beruházási Vállalat, mélyépítési osztály, Pécs, Sallai u. 7. Ideje: 1988. január 15-én, 9 órakor.

UNIBER

24 ÓRA A NAGYVILÁGBAN



Csador és fegyver. Iránban női önkéntes fegyveres alakulatokat szerveztek és megkezdték azok kiképzését. Jelentések szerint Szíria igyekszik rábírni Iránt, hogy halassza el az Irak ellen tervezett téli offenzíváját.

(Telefotó: AP — MTI — KS — DN)

*

Palme gyilkosa halott?

„Palme gyilkosát sohasem fogjuk élve megtalálni. Vagy öngyilkos lett, vagy eltették láb alól" – jelentette ki csütörtökön Carl-Ivar Skarstedt, a stocholmi bíróság elnöke, aki a közelmúltig az üggyel foglalkozó kormánybizottság élén állt.

Skarstedt ugyanakkor nem közölte, mire alapozza azt a véleményét, hogy a gyilkos már nincs az élők sorában.

A kormánybizottságot azért kellett létrehozni, mert a nyomozás semmi eredményt nem tudott felmutatni Olof Palme svéd miniszterelnök 1986. februári meggyilkolásának ügyében. A bizottság elmarasztalta a rendőrség és az államügyészség munkamódszerét, a nyomozás során elkövetett súlyos hibákat. Az üggyel először megbízott Hans Holmér stockholmi rendőrfőnök időközben benyújtotta lemondását. Holmér sorra produkált utóbb tévesnek bizonyuló feltételezéseket a merénylő és a háttérben állók kilétéről. Az igazságot azóta is homály fedi.

*

Az USA újabb „feltételei" Afganisztánnal kapcsolatban

Az Egyesült Államok továbbra is bonyolult feltételekhez köti azt, hogy felfüggessze az afganisztáni kormányellenes erők katonai támogatását a békés politikai rendezés megvalósítása érdekében. Washington – Shultz külügyminiszter csütörtöki sajtókonferenciájának tanúsága szerint – még abban az esetben is folytatni kívánja a „humanitárius" segély folyósítását, ha megkezdődik a szovjet csapatok kivonása, sőt a miniszter még a katonai támogatás azonnali felfüggesztését sem helyezte egyértelműen kilátásba.

Shultz megismételte azt az amerikai követelést, hogy az ilyen amerikai döntést meg kell előznie nemcsak a csapatkivonás megkezdésének, hanem a befejezés határideje kijelölésének is, vagyis a szovjet félnek egyértelműen kötelezettséget kellene vállalnia arra, hogy a fejleményektől függetlenül megadott időre visszavonja az országból katonáit. Az amerikai külügyminiszter most ezt további feltételekkel egészítette ki: egyrészt a szovjet erők kivonásának kezdetén nagy létszámú alakulatoknak kellene távozniok, annak bizonyítására, hogy a folyamat „visszafordíthatatlan", másrészt a Szovjetuniónak még arra is kötelezettséget kellene vállalnia, hogy nem nyújt a jövőben katonai támogatást, nem szállít fegyvereket az afganisztáni kormány hadseregének. Bár a külügyminiszter meglehetősen ködösen fogalmazta meg ezeket a feltételeket, de szavaiból kiderült, hogy az Egyesült Államok még ebben az esetben is csak fokozatosan szüntetné meg a kormányellenes erőknek nyújtott támogatást, beleértve a fegyverek szállítását is.

*

Francia figyelmeztetés Izraelnek

A francia kormány és az ellenzék pénteken egybehangzóan mérsékletre intette Izraelt a megszállt területek palesztin lakosságával szembeni fellépésében.

A külügyminisztérium szóvivője közölte, hogy Franciaország izraeli nagykövete már az óév utolsó napján interveniált az izraeli kormánynál a készülő kiutasítások ellen. A francia kormány figyelmeztette általa Izraelt, hogy ezek a palesztin kiutasítások csak fokozzák a feszültséget és sértik az ország által vállalt nemzetközi konvenciókat.

Jacques Chirac miniszterelnök a Passages című havi folyóiratnak nyilatkozva felhívta Izraelt, vessen számot vele, mennyire sürgős „békés és tárgyalásos választ találni a palesztin problémára. A status quo fenntartása nem életképes politika Izrael számára, főleg ha figyelembe vesszük az arabok előrelátható demográfiai erősödését a zsidókkal szemben. Az újabb összetűzések elkerülésére a legjobb útnak tűnik számomra a párbeszéd, a kölcsönös elismerés és a tárgyalás" – mondotta Chirac.

Lionel Jospin, az ellenzéki Szocialista Párt első titkára a párt most induló közlönyében szintén megfontolásra intette Izraelt. „A megszállt területek mozgalma spontán. Messziről jött és messzire fog menni." Jospin figyelmeztette a „baráti" Izraelt, hogy egyetlen szociáldemokrata sem fogadhatja el, amit a nevében Ciszjordániában és a Gáza-övezetben csinálnak és az ott elkövetett karhatalmi kilengések befeketítik Izraelt a világ előtt.

⊹ *BELGRÁD: Giorgio Napolitano, az Olasz Kommunista Párt titkárságának tagja kétnapos jugoszláviai látogatásának befejeztével pénteken hazautazott Belgrádból, ahol Bosko Kruniccsal, a JKSZ KB-elnökség elnökével és Vaszil Tuporkovszkival, a KB-elnökség tagjával a két párt együttműködésének további elmélyítéséről, valamint a nemzetközi kommunista és munkásmozgalom időszerű kérdéseiről folytatott megbeszéléseket. Áttekintették a jugoszláv–olasz kapcsolatok alakulását és az európai helyzetet is. Az olasz kommunista politikus a szövetségi parlament és a kormány képviselőivel is találkozott.*

•

Genscher Varsóba látogat

Vasárnap négynapos hivatalos látogatásra Varsóba érkezik a nyugatnémet külügyminiszter.

Hans Dietrich Genscher várhatóan találkozik *Jaruzelskival*, az államtanács elnökével, *Malinowskival*, a szejm elnökével, *Messner* kormányfővel, valamint a lengyel Demokrata Párt vezetőjével, *Mlynczakkal*. Ezen kívül a programban szerepel egy megbeszélés a Jaruzelski államfő mellett működő konzultációs tanács tagjaival, s *Józef Czyrekkel*, a LEMP KB külügyekért felelős titkárával, és természetesen vendéglátójával, *Orzechowski* külügyminiszterrel.

A programból is kitűnik, hogy a lengyel vendéglátók nagy jelentőséget tulajdonítanak a nyugatnémet politikus látogatásának, egyrészt azért, mert a lengyel–NSZK viszony a háború utáni Európa egyik kényes kérdése mind a mai napig; s Varsóban roppant érzékenyen reagálnak minden olyan megnyilvánulásra, amely kétségbe vonja az Odera–Neisse határ érvényességét.

A két ország kapcsolatait az 1970-ben Varsóban megkötött megállapodás szabályozza, s – mint a Zycie Warszawy írja – a mérleg nem mondható rossznak. Varsóban azonban nem tartják megfelelőnek a gazdasági együttműködés jelenlegi szintjét, különösen azt, hogy ez idáig nem sikerült normalizálni a pénzügyi és hitelkapcsolatokat. Az NSZK egyébként Lengyelország legfontosabb nyugati kereskedelmi partnere, de a forgalom tavaly csak 4,5 milliárd márka körül alakult, pedig a 70-es években elérte a 6 milliárdot is.

Varsóban kedvezőnek tartják a látogatás időpontját, mondván, hogy a washingtoni csúcstalálkozó és a rakétamegállapodás jó légkört biztosít a kapcsolatok fejlesztéséhez.

Hungexpo vásárprogram

A Hungexpo Magyar Külkereskedelmi Vásár- és Reklámvállalat ez évi programjáról tájékoztatták az újságírókat a kőbányai vásárvárosban.

Kőrösvölgyi László, a Hungexpo vezérigazgatója elmondta: hazai kiállítási programjaik közül a legjelentősebb az idén a tavaszi és az őszi BNV, valamint az Utazás '88 kiállítás lesz, amely – március 18–23. között – a Budapesti Tavaszi Fesztivál rendezvénysorozatához kapcsolódik. A korábbinál lényegesen több külföldi kiállító jelentkezett a május közepén sorra kerülő tavaszi Budapesti Nemzetközi Vásárra és a hazai vállalatok körében is jelentős az érdeklődés. Tavasszal rendezik meg a nemzetközi gépjárműfenntartó- és javítóipari, a nemzetközi építőipari, a nemzetközi korrózióvédelmi, valamint a nemzetközi vízgazdálkodási és környezetvédelmi kiállítást is.

A magyar fogyasztásicikkipar legjelentősebb bemutatója az őszi BNV lesz. Arra számítanak, hogy a kiállítók az árváltozások következtében átalakuló fogyasztói igényekhez igazodva differenciált választékkal jelentkeznek a vásáron. A BNV idején rendezik meg a Hoventa nemzetközi vendéglátóipari és kereskedelemtechnikai szakkiállítást is.

Októberben a kőbányai vásárváros lesz a helyszíne a IV. nyúltenyésztési világkongresszusnak és kiállításnak. Szintén a Hungexpo biztosít helyet az Amerikai Utazási Irodák Szövetsége (ASTA) kongresszusának. A hatnapos rendezvényre 7–8 ezer külföldi vendéget várnak, s remélik, hogy a kongresszus hozzájárul Magyarország megismeréséhez és a hazánkba irányuló amerikai turizmus fejlődéséhez is.

A Hungexpo szervezésében magyar vállalatok részt vesznek az idei ausztráliai világkiállításon. A Magyar Gazdasági Kamarával együttműködve a Hungexpo magyar hetet rendez Barcelónában, Sanghajban, Lausanne-ban és Athénban. Az idén a világ mintegy 30 jelentős sajtóorgánumában jelentetnek meg Magyarországról szóló mellékletet. Tovább bővítik a magyar termékek külföldi marketingjét, a Gutes aus Ungarn (Jóféle Magyarországról) akciót. Mint ismeretes, ennek keretében egységes csomagolással jelentetnek meg különféle magyar élelmiszereket az NSZK-ban. Több áruházlánccal alakítottak ki együttműködést, s ennek eredményeként az elmúlt néhány évben sikerült tovább növelni az NSZK-ba irányuló magyar élelmiszerkivitelt. Az akciót az idén kiterjesztik Ausztriára, Svájcra.

A PÉCSI AUTÓJAVÍTÓ KISSZÖVETKEZET

pályázatot hirdet

szövetkezeti elnök

tisztség betöltésére.

FELTÉTELEK:

— **egyetemi vagy főiskolai végzettség,**
— **legalább 5 éves vezetői gyakorlat,**
— **politikai és erkölcsi feddhetetlenség.**

A tisztség betöltése választással ötévi időtartamra történik.
Feladatát képezi a 100 fős kisszövetkezet autójavítási és korrózióvédelmi tevékenységének irányítása.
Pályázni részletes, szakmai tevékenységet is bemutató önéletrajzzal lehet.

A pályázatot 7630 Pécs, Diósi u. 49. sz. alá kell beküldeni, legkésőbb 1988. január 20-ig.
Felvilágosítás a 11-871-es telefonon, a szövetkezet főkönyvelőjénél.

Nehéz döntések közben

A változás éve

Számottevő aktívumot a konvertibilis áruforgalomban, minimális deficitet az állami költségvetésben

Az 1988-as évnek a magyar gazdaság fejlődésében, a fejlődés tartalmában a változás évének kell lennie. Az objektiv szükségszerűség gazdasági kényszere és a társadalom belső, termelési és elosztási viszonyaiból adódó lehetőségek összhangjának megteremtésétől függ az, hogy bekövetkeznek-e az indokolt változások vagy sem. A döntések megszülettek: az MSZMP KB júliusi határozata nyomán az Országgyűlés elfogadta a Minisztertanács munkaprogramját; jóváhagyta az adóreformot; és kialakultak az 1988. évi népgazdasági terv és állami költségvetés körvonalai.

Tudnunk kell: nem vagyunk a döntések után. Az említett határozat, program ugyanis csak a legjelentősebb kapaszkodókat adja meg, csak az utat jelöli ki – és ez nem is kevés! De csak a mindennapok gazdaságirányitási, vállalati, lakossági cselekvésében, a „kis döntésekben" derül ki valójában az: hogyan, merre, mily módon fejlődik a magyar gazdaság, társadalom.

Az 1988. évi folyamatoknak a gazdaság stabilizálása szempontjából meghatározó jelentősége van. A programmal összhangban olyan gazdaságpolitikát kell megalapozni, amely két alapvető cél – a gazdasági szerkezet átalakításának megqyorsítása és a gazdasági egyensúly lényeges javítása – kombinált megvalósítását helyezi előtérbe. Az idén a gazdasági egyensúly javításában – a nemzetközi fizetőképességet közvetlenül fenyegető veszély kialakulásának elkerülése érdekében – az időarányosnál nagyobb előrehaladást, ehhez a konvertibilis áruforgalomban számottevő aktívumot, az állami költségvetésben legfeljebb minimális deficitet kell elérni.

Számolni kell azonban azzal, hogy a célok között rövid távon bizonyos ellentmondás is van: előbbi a műszaki fejlődést, a termelő szféra korszerűsítését szolgáló eszközök bővitését, valamint a gazdaságtalan termelés és export jelentősebb visszaszorítását igényli, míg az utóbbi a belső felhasználás csökkentését és az exportlehetőségek minél teljesebb kihasználását teszi szükségessé. A terv ezt az ellentmondást azzal kívánja oldani, hogy szelektív, az egyensúlyi és szerkezetkorszerűsítési célokat egymással összehangoló, és más célokat ezeknek határozottan alárendelő termelési és elosztási politikát érvényesít. Ezt a gazdasági mechanizmus reformfolyamatának határozott előrevitele, és más intézkedések kell, hogy szolgálják.

A „2×2 józansága" azt követeli, hogy tudjuk: ezek az ellentmondások több, mint egy évtizede útitársaink, eddig nem voltunk képesek megszabadulni tőlük. Ezen a helyzeten most változtatni akarunk!

A külső egyensúly javításához szükséges hazai forrásokat a kormány nem a termelést, a műszaki fejlődést, vagyis a jövő megalapozását szolgáló eszközök terhére kívánja megteremteni, ezért a belföldi felhasználás más területein kell forrásokat felszabaditani: 1988-ban tehát a vállalatok, a gazdálkodás relativ előnyt élveznek a lakossággal szemben. Más szavakkal ez azt jelenti, hogy a lakosság, mint termelő kedvezményezettebb, mint fogyasztó!

Gondot jelent, hogy a termelési szerkezet ilyen irányú átalakítását az ipar rugalmatlansága, és nem kielégitő versenyképessége, az energia- és anyag-megtakarítási, illetve az importhelyettesítési törekvések erőtlensége, valamint az 1987. évi gyenge mezőgazdasági eredmények különösen hátráltatják.

Idén a termelési szerkezet változtatásának fő iránya és tartalma az lesz, hogy a kielégítő hatékonyságú konvertibilis elszámolású kivitel számottevően emelkedjék. Ebből – és csak ebből – adódhat a termelő ágazatokban, különösen pedig az iparban a termelés növekményének döntő része. Ehhez a külpiaci értékesítési lehetőségek, és az érdekeltségi feltételek adottak, az eredmény elsősorban a gazdálkodó szervezetek szerkezetváltoztatási és fejlődési kézségétől és képességétől, vagyis árukínálatától és piaci munkájától függ. A rubelviszonylatú kivitel – a reálisan tervezhető importnövekedéssel, valamint az egyensúlyi követelmények szerinti áruforgalmi aktívummal összhangban – alig növekedhet. A belföldi értékesítés pedig – a vállalati és lakossági vásárlóerő biztonságos szabályozását feltételezve – csak a termelőknek a kereslethez való jobb igazodása, piaci részesedésük növelése, azaz a gazdaságos importhelyettesítés erőteljes élénkülése esetén emelkedhet; utólag a pozitív szerkezetváltozás kiegészítő eleme lehet.

A termelési szerkezet átalakításának már idén is nagyfontosságú eleme kell hogy legyen a gazdaságtalan tevékenységek visszaszorítása, átalakítása vagy felszámolása az ezekhez nyújtott támogatások és kedvezmények mérséklése révén. A leggazdaságtalanabb kivitel támogatását meg kell szüntetni, emiatt az egységnyi exportra jutó támogatásnak mind az iparban, mind az élelmiszer-gazdaságban csökkennie kell.

A gazdaságtalan termelés visszaszorításának fontos eleme, hogy az 1987. évi eredmények alapján, továbbá 1988 folyamán – az ár- és adóreform hatására valószinűleg erőteljesen növekvő számban – fizetésképtelenné váló gazdálkodó szervezetekkel kapcsolatban következetesen érvényesüljön a felszámolási eljárás. Az irányítás következetes magatartásának megnyilvánulása, és egyúttal kül- és belföldi megitélésének egyik lényeges eleme, hogy ténylegesen is sor kerüljön gazdálkodó szervezetek megszűnésére, beleértve néhány jelentősebb nagyvállalat felszámolását is. El kell érni, hogy a hitelezők – beleértve a bankokat is – minden fizetésképtelenségi esetben kezdeményezzék az eljárás megkezdését. Szanálásra csak rendkívül indokolt esetekben, igen szűk körben, minimális költségvetési tehervállalás mellett kerülhet sor.

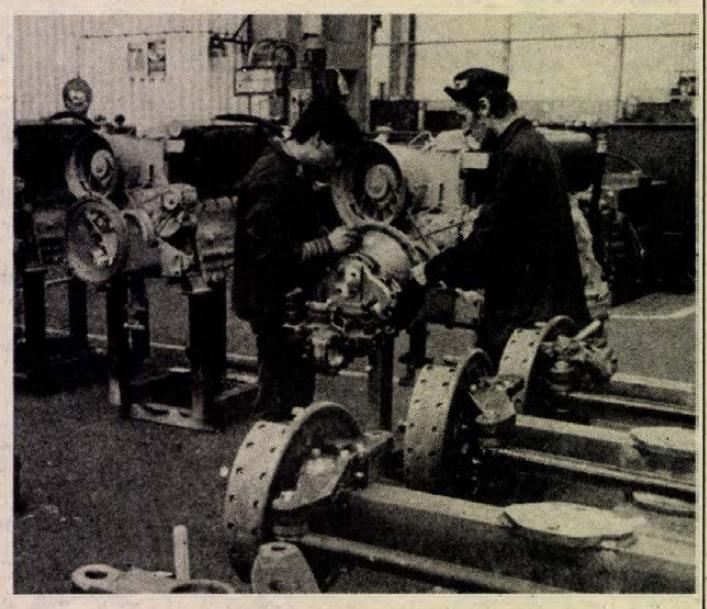

Önjáró darukat gyártanak az ÉPGÉP Pécsi Gyárában
Fotó: Proksza László

Látjuk tehát, hogy a kedvezményezettség is nagyon szigorú feltételeket teremt a vállalatoknál, nem jár együtt általános pénzbőséggel. Ennek az az alapvető oka, hogy a magyar gazdaság egészében van forráshiány, amit valamilyen módon érzékeltetni kell a gazdálkodókkal szemben is.

A szelektív elosztási politika jegyében a belföldi felhasználás mérséklődését differenciálni kellett, mégpedig úgy, hogy az semmiképpen ne keresztezze a gazdaság korszerűsítésére, a kibontakozás feltételeinek megteremtésére irányuló törekvéseket. Elháríthatatlanná vált a lakosság reáljövedelmeinek viszonylag jelentős csökkentése. Számolni kell azzal, hogy a lakosság erre feltehetően megtakarításainak mérséklésével is reagál (még a megtakarítást ösztönző intézkedések megtétele esetén is), és ezért a fogyasztás csak kismértékben szorítható vissza. Ellentmondás forrása az is, hogy miközben a stabilizáció a gazdaság teljesítményeinek javítását igényli, a kényszerű életszínvonal-csökkentő intézkedések elsősorban a szocialista szektor dolgozóit sújtják, ami szűkíti az ösztönzés lehetőségeit. Ezért a konvertibilis exportot erőteljesen bővitő és magas jövedelmezőséget elérő szervezeteknél számottevő bérnövekedés valósulhat meg; másutt azonban a béremelések rendkívül korlátozottak lesznek.

Mai gazdasági helyzetünkben, a változó politikai és társadalmi feltételek között, ugyanakkor, amikor alapvető feladataink a stabilizációs és kibontakozási program megvalósításával függnek össze, elkerülhetetlenül felerősödnek bizonyos társadalmi-szociális feszültségek. Azzal kell számolnunk, hogy a munkaerő-kereslet és -kínálat mikro- és makroösszhangja nem mindenütt teremthető meg egyidejűleg, a többoldalúan hátrányos helyzetek újratermelődése is felerősödhet, a társadalmi juttatási rendszer egyes elemei veszithetnek értékükből, az intézményi rendszereken keresztül nyújtott ellátások is romolhatnak.

Jelenlegi helyzetünkből adódó elmozdulásunk egyik kulcsproblémája éppen az: ezeket a feszültségeket úgy kell és csak úgy szabad enyhitenünk, hogy azok következményeként egyrészt az érintettek egyéni helyzete ne váljék lehetetlenné, másrészt viszont ugyanakkor a kényszerű de elengedhetetlen gazdasági változások kibontakozzanak, illetőleg ne rendeződjenek vissza! Ehhez az átmeneti és tartós szociálpolitikai eszközöket ki kell alakitani, az 1988. évi intézkedések csak az út elejét jelzik.

Döntés közben vagyunk!

A gazdasági mechanizmus jelentős korszerűsitésének, valamint a folyamatos kormányzati irányitásnak összhatásaként a gazdasági környezet kedvező hatása csak akkor bontakozhat ki, ha az évközi gazdaságirányitás az eddigieknél határozottabban és aktivabban támogatja a gazdaságpolitikai célokat megalapozó, azokkal összhangban álló kezdeményezéseket, ha az irányitás összehangoltsága, egységes fellépése jelentősen javul, ha az évközi folyamatos irányitás gyakorlatában következetesen megvalósulnak az ár-, támogatás-, bér- és hitelpolitika említett elvei. Emellett – ha a gazdasági folyamatok ezt indokolttá teszik – év közben is meg kell valósitani a szükséges kiigazításokat.

Ezeket a kiigazításokat a társadalom fogadóképessége, felelősségvállalása alakitja! Ez mindannyiunk felelőssége!

Radnai György,
az MSZMP KB munkatársa



Korszerű kitermelőgép a mecseki külfejtésben

Szóvá tesszük

Miért bosszankodunk?

Történt pedig, hogy a pécsi Apáczai Csere János Nevelési Központ egyik iskolájából kiszorultak a gyerekek. Jobb hijján a szomszédos kollégiumba került az általános iskolások egy része. A szünetekben persze éppen úgy hancúroznak, mint hasonló korú társaik. Miért ne tennék, hisz az órák közti szünetek a kikapcsolódást szolgálják. Ezt azonban csak a szűk folyosón tehetik, ugyanis az emeletenkénti társalgót nem használhatják, pontosabban nem ülhetnek a fotelekbe, mert azokat „tönkreteszik".

Az intézkedés – gondolom – két okból fakadhat: a kollégium vezetése jót akar a lurkóknak, ülnek eleget egész nap, a szünetekben igenis álljanak, mozogjanak. A másik: ezek a tapasztalt emberek ismerik a hazai bútoripar termékeit, s akkora bizalmat nem szavaznak a foteleknek, hogy a gyerekeket ráengedjék . . .

*

Képzeljék el, kijönnek az ABC-ből, s ahogy autójukhoz közelednek, észreveszik, hogy megnyomták kocsijuk elejét. Autóstársunk igy járt a minap. A sérülés nem volt jelentős, de javittatásához nélkülözhetetlen egy ügyes szakember, alkatrész, s nem utolsósorban sok idő. Körülnézett, hátha itt van a közelben a tettes, s csak érkezését várja, hogy elnézést kérjen, meg hogy lerendezzék a papirokat. De nem várta. Sőt, még egy papirt sem tett a szélvédőre, névvel, címmel, hogy a károsult legalább a biztositónál elkezdhesse az ügyintézést.

Ekkor odalépett hozzá egy férfi, aki elmondta, hogy látta, amint egy teherautó a Skodába tolatott: a vezető kiszállt, megnézte, aztán visszaült a fülkébe és elhajtott volna. Ő azonban szólt neki, s bár azt mondta, hogy nem vette észre, hogy nekiment a kocsinak, hosszas rábeszélésre átadott a segítőkész autósnak egy betétlapot . . . A betétlappal a Skodás indult a biztositóhoz, de észrevette, hogy a baleset leirását nem töltötte ki a teherautó vezetője. Autóstársunk több órán keresztül kereste a vétkest, aki miután előkerült ismét, azt mondta, hogy nem vette észre, hogy a Skodának tolatott, vitatkozott, végül elismerte a felelősségét.

Miért nem tette ezt a helyszinen, hiszen neki semmilyen kára nem származik?

*

Ismerősöm észrevette, hogy a szokásosnál gyorsabban jegesedik a hűtőszekrénye. Gyakorlatias ember lévén hamar rájött, hogy a hűtőszekrény ajtajának gumiszegélye elernyedt, igy a szoba levegője beszivároghat a hűtőtérbe.

Felhivta a VILLGÉP szervizt, ahol arra kérték, hogy szerelje le az ajtót – roppant előzékenyen, ehhez még útmutatást is adtak, mit kell lecsavarni, s hol –, és hozza be. Az ajtót leszerelte és bevitte.

A szervizben közölték vele, hogy a gumi valóban elernyedt, ki kell cserélni. Igen, tudja, mondta, ezért hozta ide. Sajnos, ehhez a típushoz jelenleg nincs gumiszegély – hangzott a válasz. Ismerősöm, aki nem csupán gyakorlatias, hanem roppant megértő ember is, nem veszekedett, nem kérte a panaszkönyvet, hogy ugyan már, akkor miért kellett leszerelnie és behoznia az ajtót. Ezt méltányolták a szerviz dolgozói és tanácsokkal látták el: ha sikerül szereznie gumiszegélyt, akkor nem érdemes szervizbe vinnie, hisz otthon is rá ragaszthatja az ajtóra.

Ismerősöm hóna alatt az ajtóval hazament, és mosolygott. Miért ne tette volna? Akár hiszik, akár nem, a szervizben nem kértek pénzt a tanácsokért! Önök most azt kérdezik, miért kértek volna. Jó, jó, de manapság mit kap az ember ingyen?

*

A család kicserélte gyermekének a bútorát. Az előjegyzéses vásárlás gördülékenyen ment, az igénybejelentés utáni héten megkapták az értesitést a Mecsek Áruházból, hogy mehetnek befizetni a bútor árát.

A pénztáros elismerésre méltó korrektséggel megkérdezte, a vállalat szállitsa, vagy pedig magánfuvarozót biznak meg. Bár a család férfitagjának semmi fenntartása nincs a maszekokkal szemben, úgy döntött, hogy a vállalatot kéri fel a szállitásra. Meghatározta ennek a napját, s miután azt is megkérdezték, melyik napszakban vihetik a bútort, ő a délelőtt mellett döntött.

Egyik este meglepett szomszédok fogadják a családot a lépcsőházban: „Bútort hoztak nektek, néhány darabot fel is cipeltek, de nem voltatok otthon!" Nagy volt a meglepetés, mivel a megállapodásban egy héttel későbbi napot jelöltek meg.

Telefon a cégnek, ahol elnézést kértek (!), ugyanis a szállitók elnézték az időpontot. A megbeszélt nap délelőttjén a család várta a bútort, várta, lesték a kocsit. De hiába. A bútor csak nem akart megérkezni. Miután a rádióban megkondult a déli harangszó, a férfi felhivta a céget: mi van a bútorukkal. Nyugodt hang közölte, utánanéz és visszatelefonál. Pár perc múlva cseng a telefon, nyugodt hang közli, elnézést, de ismét valamilyen keveredés történt, de intézkedik, és a bútort egy órán belül kiviszik.

Kivitték.

*

A kis Tünde tv évekig ott árválkodott a kisszobánkban, s mivel kihúzható antennája korábban letörött, nem tudtuk használni. Gondoltam, elviszem és a HIRGÉP-nél megcsináltatom.

A szervizben a hölgy felhivta a szerelőket, megkérdezte, van-e antenna, s miután azt a választ kapta, hogy igen, a készüléket átvette. Az elkészülési határidő után vagy egy héttel elmentem a tv-ért. A pult mögött egy másik hölgy állt, aki a raktárban percekig kereste a Tündét. Előtte odaadta a papirt, melyben aláirásommal kell igazolnom, hogy a televiziót megjavitva átvettem. Nem irtam alá, mert a papiron olyan munka is szerepelt, amit nem kértem. Végre meglett a készülék, de ekkor ért az igazi meglepetés: a tápegységet, amelynek semmi baja nem volt, az irás szerint „megcsinálták", de az antennát nem szerelték fel. Érkezik a szerelő, magyarázkodik, elnézést kér, nem tudja, hogyan fordulhatott elő. Én pedig azt nem tudom, hogy azt a bizonyos tápegységet miért kellett „javitani".

A szerelő ismét magyaráz, „Tudja, öt órán keresztül üzemeltettem, s akkor jött elő a hiba." Kételkedem, de hát ez kevés. Kérdem, ahhoz, hogy egy antennát kicseréljenek, öt órán keresztül kell működnie a készüléknek. A válasz határozott igen. Nyugodt vagyok, erősködöm, de hát végülis az antennát mégsem cserélték ki. Ez igaz . . . – mondja. Abban maradunk, hogy az antennát felszereli, jöjjek vissza.

Egy óra múlva ott csillog az antenna a tévémen, boldog lennék, de örömömet megkeseriti a kétely: átvágtak-e vagy sem? Bár a számlán a fizetendő összegben a tápegység alkatrésze és a javitás is szerepelt – fizettem. A szerelő miután átadta a készüléket és összecsavarta a vezetéket, letörte a hátlap egyik kis műanyagtartóját. Mentségére legyen mondva, pillanatok alatt visszaragasztotta. S én gyorsan távozhattam.

Roszprim Nándor

Még nincs jogszabály az építési kölcsönökről

Évkezdet az OTP-nél

Várakozó állásponton a valutatulajdonosok

Teletextes információs szolgálat

Az elmúlt hetek sorállásaihoz, tülekedő forgalmához képest szinte kihalt most a pécsi takarékpénztár tágas csarnoka. *Dr. Horváth Lászlóval*, az OTP Baranya megyei igazgatójával és helyettesével, *Mink Antalnéval* az óesztendő tapasztalatairól, az új kezdetének első tennivalóiról beszélgetünk.

Az 1987-es esztendő második fele minden bizonnyal emlékezetes marad a pénzintézet dolgozói számára. A kormány által bejelentett gazdasági intézkedések még tervezeti formájukban is alaposan megmozgatták a pénz- és ingatlanpiacot. Ez az OTP-nél egyebek között a betéti állomány csökkenésében nyilvánult meg.

– Májusig emelkedett a betétállomány, nagyjából abban az ütemben, ahogy az előző években megszoktuk. A nyár elejétől kezdve azonban – összegszerűen – sokkal több volt a kivét, mint a betét. Szeptember–október hónapban soha nem tapasztalt mélypontra jutottunk el. Az év végére azonban ez a folyamat megállt, szerény mértékű növekedés következett be, így a kamatjóváírással együtt . 250 millió forint betétemelkedéssel számolhattunk – mondja az igazgató.

A stabilizálódáshoz hozzájárult az is, hogy novemberben az OTP igen kedvező feltételű saját kötvényt bocsátott ki, amelynek nagy volt a keletje. (A Takarékpénztári kötvényt 7 éves lejáratra 12 százalékos kamatoskamat-fizetés feltételével bocsátották ki; ez 17 százalékos folyókamatnak felel meg.)

Nagy volt a mozgás az átutalási betétszámlákon is. Az 5 százalékos kamat sokakat átcsábított ehhez a takarékpénztári formához azok közül, akik eddig látra szóló betétként kamatoztatták a pénzüket. Az OTP-nél ma már mintegy negyvenezer átutalásos betétszámlát kezelnek, a gépesítés ellenére sajnos még mindig sok-sok kézi munkával.

Az útlevélrendelkezések hatására ugyancsak megélénkült a BC-számlaforgalom. Az adóügyi jogszabályok pedig a pénzforgalmi számlákat nyitó és kezelő személyzetnek adtak jelentős többletmunkát.

A pénz elértéktelenedésétől, az erős áremelkedéstől való félelem fölpezsdítette az ingatlanpiacot. A takarékpénztár szabad forgalmazású lakásállományáért szinte késhegyre menő küzdelem folyt. Az elmúlt években általában öt-hat készpénzes vevő jelentkezett a fölajánlott lakásokra, most ötször-tízszer ennyi. Ugyancsak megnőtt az építkezési kedv – legalábbis az építőanyagok beszerzéséig – ami a kölcsönforgalomban jelentett nagy ugrást. A tatarozási és építési kölcsönök feltételeit módosító jogszabály – beszélgetésünk időpontjáig – még nem jelent meg, ezért új kölcsönkérelmeket egyelőre nem tudnak elbírálni. A jogszabály megjelenése után – ami néhány napon (héten?) belül várható – kellő átmenetet biztosítanak a régi és új hitelformák között. (Ez azt jelenti, hogy február 28-ig, bizonyos feltételekkel, a tavaly megindított ügyekben mód lesz arra, hogy az adós válasszon: a régi vagy az új feltételekkel kéri-e a hitel folyósítását.)

Ami az idei esztendőt illeti: az intézet vezetői szerint a valutatulajdonosok egyelőre csak érdeklődnek a külön utazási számla iránt. Az év első napjaiban mindössze féltucat polgártársunk szánta rá magát, hogy kisebb-nagyobb összegű valutáját legális számlára helyezze. A bizalmatlanság feltételezhetően arra vezethető vissza, hogy a külön utazási számla nyitását határidőhöz kötötték. Ami bűncselekmény előtte, bűncselekmény utána, miért volna biztonságos pénzügyi művelet a köztes időben? – kérdezik sokan. A szakemberek szerint azonban a kételyeket sikerül majd eloszlatni, és a terminus vége felé megindul a valuta bankba áramlása.

Figyelemre méltó újdonság az OTP berkeiben, hogy néhány héten belül teletextes információs szolgálat indul a Rákóczi úti székházban, valamint a mohácsi OTP-fiókban. Bármely üzletággal kapcsolatban gazdasági információt kérhetnek az ügyfelek a képernyő mellett ülő bankszakembertől. Tervezik a közeljövőben az adószámlák, a takarékcsekkek és a hagyományos csekkszámlák helyi számítógépes kezelését, továbbá – de ez már a távolabbi jövő – az azonosító csekk-kártyák bevezetését.

H. J.

Bak Imre kiállítása a Pécsi Galériában

Bak Imre festőművész kiállítása nyílt meg tegnap délután a Pécsi Galériában. Az új év első tárlata a művész legutóbbi öt évi munkájába ad betekintést. A február 14-ig megtekinthető kiállítást Lantos Ferenc festőművész nyitotta meg. Képünkön Bak Imre Ismert történet III. (1984) című festménye látható.



Négy tojásból rántotta — 10 forintos vacsora



Tojásleszedés a baksai Ezüstkalász Termelőszövetkezet baksai baromfitelepén
Fotó: Proksza László

Tojásdömping

Két évvel ezelőtt, 1986 telén 4 forintba került egy darab tojás Pécsett. Épp az idő tájt járt itt a mezőgazdasági miniszter, aki nyílt plénumon kérte fel a baranyai termelőket, tartsanak több tojótyúkot, mert a bel- és külpiac 5 évre biztosan stabil.

Sok termelő szót fogadott. Ólat béreltek vagy építettek, egy csomó pénzt befektettek, invesztáltak. A baksai Ezüstkalász Termelőszövetkezetben 35 család rendezkedett be nagybani árutojás-termelésre. A tsz tavaly évi 10 millió darabra futtatta fel a háztáji tojástermelését, de múlt év végén már eladási gondjai voltak.

Lementünk az árral 2,20 forintig, de ennyiért sem kellett – mondja Kovács József, a baksai háztáji iroda vezetője. – Kilincseltünk az Élelmiszerkernél, Zöldértnél a barnahéjú árunkkal, de senki sem vett. A Zöldért hűtőtérhiányra hivatkozott, egy másik cég meg arra, hogy leállt a szovjet export, nincs mivel levezetni a dömpinget. Így most a zalaegerszegi BOV-nak szállítunk még ideig-óráig – 2,5 millió darabra szerződtek –, aztán az év harmincadik hetében leállunk a termeléssel.

Tojástúltermelés van Baranyában. A piacokon a kofák még próbálják tartani a 3 forintos árat, de tarthatatlan. Őstermelők járnak tömött kosarakkal fodrászüzletekbe, irodákba, mindenhová, ahol sok nő dolgozik és 2,50–2,70-ért házhoz viszik a tojást. A Pécsi Állami Gazdaság tegnap 2,20-ra csökkentette a tálcás, 2,40-re a dobozos fehér tojás árát, ilyen olcsón étkezési tojást már rég árultak Pécsett.

A tojás szabadáras cikk, és ennél a terméknél valóban érvényesül a piac árszabályozó szerepe, a túlkínálat leveri az árat. A fogyasztó szempontjából jókor jött ez az árcsökkenés, hisz négy tojásból rántotta 10 forintos vacsora, s ennyiért ma már 10 deka felvágottat nemigen kapni az egy parizer kivételével, annál meg a tojás tartalmasabb.

A megyei élelmiszer-kereskedelmi vállalat felkészült a nagyobb fogyasztásra, 4,5 millió étkezési tojásra kötött szerződést a Pécsi Állami Gazdasággal és a bogádmindszenti tsz-szel. A PÁG fehér-, a tsz barnahéjú tojást szállít. További egymillió tojást a boltok közvetlenül vásárolnak meg a termelőktől.

Két forintig lemehet a termelői ár, az alá azonban semmiképp, mert akkor már ráfizet a tyúktartó, aki ma már nem kapirgálós jószágot tart, hanem drága tápot etet, egyébként aligha tojnának télen olyan intenzíven a tyúkok.

A jövőre nézve rossz jel, hogy a háztáji gazdaságok egy része megkezdte a tyúkok kivágását. Ha ez tömegessé válik, jövőre ilyenkor ismét 4 forintos tojást vehetünk, ha kapunk.

– Rné –

A hónap tüzei

Rakéta a lakásban

Az elmúlt december kellemes meglepetéssel szolgált, már ami az ünnepi alkalmakkor keletkezett tüzeket illeti. Karácsony teljesen csendes volt. Szilveszter azonban meghozta a maga kellemetlen közjátékát.

Hogy mindjárt ennél maradjunk, a legkülönösebb eset Siklóson volt: egy, tulajdonosai által magára hagyott lakásba az éjszakai órákban az erkélyajtó üvegjén keresztül „hivatlan látogató" érkezett: egy jelzőrakéta. A szép fényű, ám játékszernek aligha nevezhető holmi a szobában robbant, begyújtotta a berendezést, a lakásban 40 000 forint kár keletkezett.

A hónap legveszélyesebb tüze Pécsett volt, a Kertvárosban: 21-én az egyik Csontváry utcai ház nyolcadik emeletén a tulajdonos úgy döntött: felgyújtja lakását. A megyei tűzoltóság szakemberének véleménye szerint „elképzelni is nehéz, mi lehetett volna ebből. Ha a láng elkapja a közművezetékeket, a feljebb levő két emelet minden bizonnyal kiég..." Így csak 70 000 forint volt a kár, de a közveszély okozójának felelnie kell tettéért.

Decemberben egyébként összesen 26 tüzet jeleztek a megyében, ebből 14-et utólagosan. Közöttük ily módon azt is, ami halálos tragédiával járt: Véméndről 17-én, a kora reggeli órákban jelezték: tűz volt az egyik házban. A vizsgálat kiderítette, hogy a kályhából kipattanó parázstól fogott lánaot a szobaberendezés. Az itt alvó 83 éves asszony volt a múlt év baranyai tüzeinek utolsó halálos áldozata.

Az összkár meghaladja az 1 115 000 forintot, ebből két tűz jeles összeggel részesedik: december 11-én a Volán egy Ikarus 266-os buszа gyulladt meg fékhiba miatt, a hátul keletkezett tűz hamarosan átterjedt az egész kocsira, a jármű teljesen kiégett. A kár 300 000 forint. Ugyanekkora veszteséggel járt a pécs-csertetői szőlőhegyen december 23-án éjszaka keletkezett tűz. Egy hétvégi ház kéményébe épített gerenda kapott lángra.

A keletkezési okok változatosak – kiderült ez az eddigiekből is –, vezet ebben a hónapban is az elektromos meghibásodás, az építési hiba, a tüzelőberendezések nem szabályos használata, felügyelete. Nem maradhatott ki most sem a dohányzás: 31-én volt az miatt tűz, az ágyban fekvő dohányos ugyan nem sérült meg, de a tűz a berendezésben 17 000 forint kárt okozott.

M. A.

FILMJEGYZET

Hasonlók

Megnézi az ember a *Lili Marleen* című 1980-ban készült Fassbinder-filmet, s nyomban indíttatást érez utánanézni a magyar *Mephisto* születési évének – részint környezete nyomására. Nos, Szabó István filmje egy évvel későbbi. Mert közös bennük, hogy mindkettő a náci fasizmus időszakában játszódik, s mindkettő főhőse művész; Szabónál színész, Fassbindernél énekesnő. A hasonlóságoknak ezzel vége is, mert például a Mephisto hőse egy hisztérikus, narcisztikus pszichopata, addig a Lili Marleené egy ugyan nem túl tehetséges, de egyébként teljesen normális ember. Annyira normális ember, hogy nő létére férfit szeret, a szerelem aktusában a „misszionárius" pózt részesíti előnyben, s szerelméért mindent megtesz, még az életveszélyt is vállalja.

Mindkét film a művész és a hatalom viszonyáról szól, mégsem lehet összehasonlítani őket, mert ezen az alapon egy kalap alá kerülhet a Rómeó és Júlia, valamint a Love Story is.

Míg a Mephisto azt sugallja, hogy az ember minden egyéniségétől megfosztatik, s bábbá degradálódik a „totális" hatalmi viszonyok között, addig a Lili Marleen arról szól, hogy az embernek bármilyen körülmények között van választási lehetősége; míg az egyik arról győzködik, hogy az egyén alkatrészévé válik egy embertelen gépezetnek, addig a másik arról, hogy aki közreműködik, még nem feltétlenül közreműködő, akarat nélküli közvetítő nem gépelem. Igaz, az egyik hős kizárólag sikerre tör, s ebben nem különbözik a gépezettől, melynek alkatrészévé válik, a másik túlélni akar, „csak" sikert akar, s szerelmével szeretne élni.

S hát arról is szól mindkettő, hogy azért az ember nem a maga ura. Ám míg az egyik csak a totalitárius hatalomtól félti az egyén szabadságát, a másik tudja: az egyén a társadalom része, s a társadalom jellegétől függetlenül korlátokat szab az emberi cselekedeteknek, érzelmeknek: „Lili Marleen" akkor sem lehet boldog, amikor már nem áll zsidó szerelme és érzelmei közé a fasizmus: a szerelmesek egymásra találását lehetetlenné teszi az, hogy egy demokratikus, szabad társadalomban is más-más helyet foglalnak el: a modern társadalom akkor is gépezet – mondja Fassbinder –, ha a fogaskerekek formatervezett, lekerekített, szépre színezett, zajelnyelő burkolóelemek mögött csattognak.

*

A *Ránts fegyvert* is hasonlít a tavaly nyáron látott *Pat Gerrett és Billy, a kölyök* című filmhez: a „vadnyugati korszak" véget ért, a kor utolsó bölényei kipusztulóban. Ez a film ironikus, az iróniának nem jutott hely a westernben, ahol vérre mennek a dolgok. A Ránts fegyvert tehát nem western, csak úgy néz ki. Jópofa.

*

A *Szerelem második vérig* (Dobray György) viszont szinte teljesen olyan, mint volt a *Szerelem első vérig:* kommerszfilm – közhelyszótár. Úgy tűnik, a sorozat folytatódik: ha szerencsénk van, előbb-utóbb elvérzik, így hát részletes kritikát a „Szerelem az utolsó vérig" című film után közlünk.

Bodó L.

DN HÉTVÉGE

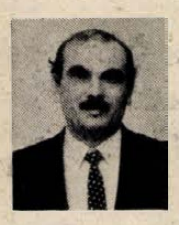

I. hét

A példák erejével

Évről évre visszatérő hagyomány, hogy januárban évzáró-évnyitó egységgyüléseket tartanak a munkásőr-közösségekben. Ugyancsak hagyomány már, hogy ezek a gyülések a társadalmi nyilvánossághoz szóló, aktuális politikai, gazdasági feladatokra mozgósító fórumok, számvetések.

Az idei baranyai munkásőr-egységgyüléseken a szokottnál messzebre is visszatekinthetnek a számvetések. Ez év tavaszán tartották az öt évvel ezelőtti országos parancsnoki szemle utóellenőrzését Baranyában. Az utóellenőrzés tapasztalatai alapján a munkásőrség országos parancsnoka kiváló minősítéssel értékelte a baranyai munkásőrök elmúlt öt évi tevékenységét.

Annak érzékeltetésére, hogy a kiváló minősítés mögött milyen teljesítmények, milyen jellemző tények húzódnak meg, néhány példát érdemes kiragadni. A munkásőr-közösségek politikai nevelő szerepének jelentőségére egyértelműen utal az az adat, hogy öt év alatt több mint 300 munkásőr lett párttag a megyében. A testület tagjainak munkahelyi, közéleti helytállását bizonyítják az elismerések is. Gazdasági munkájuk alapján például az elmúlt öt év alatt 36 baranyai munkásőrt tüntettek ki a Munka Érdemrend különböző fokozataival, s ketten Állami-díjat kaptak. A társadalmi, közéleti feladatok vállalásában is élen járnak: 725 munkásőr tölt be választott tisztséget a párt- és tömegszervezetekben. Általános, hogy a munkásőrök részt vállalnak gyermekintézmények építésében, patronálásában, lakóhelyük szépítésében, a fiatalok szocialista szellemű hazafias nevelésében. A rendőrséggel közösen évente 2000 órában vesznek részt közbiztonsági feladatok végrehajtásában.

Az évzáró-évnyitó egységgyülések nemcsak számvetések, de ünnepségek is a fegyveres testületekre jellemző látványos külsőségekkel, koreográfiával, amelyeket olyan felemelő pillanatok színeznek, mint a munkásőrjelöltek eskütétele, a jelképes fegyverátadás, a leszerelő munkásőrök útravalóul szolgáló szavai a jelölteknek, vagy éppen a munkásőrfeleségek köszöntése. Olyan ünnepségek ezek, amelyek létjogosultságát egy egész éven át dolgos hétköznapok teremtették meg, olyan ünnepségek, amelyek nemcsak formájukban, de mégis inkább tartalmukban jelképerejűek. Azt a jelképet tudatosítják újra és újra mind gazdagabb érvanyaggal, hogy a párt önkéntes alapon szerveződő fegyveres testületét születése óta a forradalmi munkásmozgalom nemzedékeinek összefogása jellemzi, hogy a legjobb munkásmozgalmi tradíciók őrzője, a kommunista nevelés iskolája, amely soraiban tömöríti a szocialista rendszer védelmére kész munkásokat, mezőgazdasági és szellemi dolgozókat, férfiakat és nőket, párttagokat és párton kívülieket.



Amerikai exportra készülnek a cipők a Szigetvári Cipőgyárban. Képünkön egy új nyugatnémet ún. borzológép. (Tudósítás a 7. oldalon.)
Cseri László felvétele

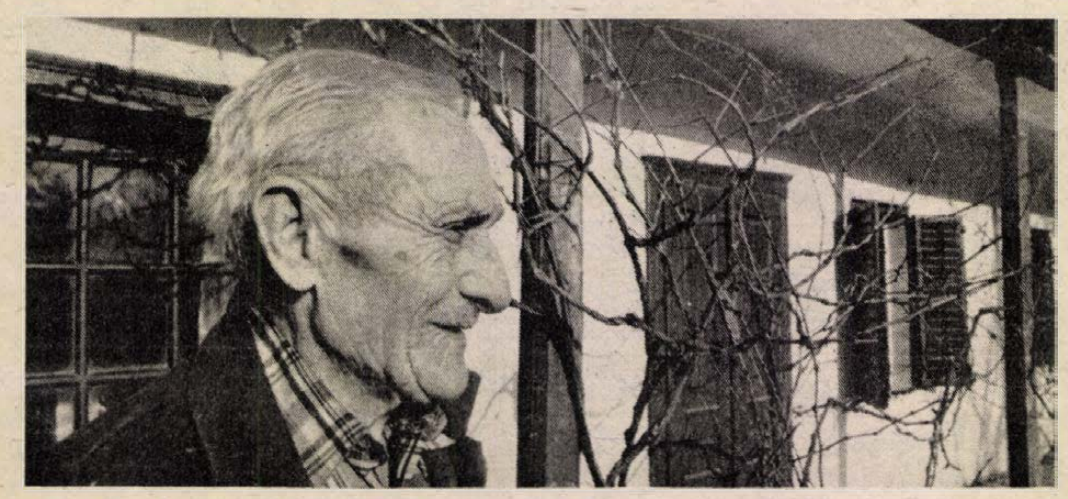

Aki a fákkal beszélget

Hiába magyarázkodom, csak erősködik:

– Járt már maga itten, még kártyáztunk is.

– Velem ugyan nem, – mondom neki.

– Ne beszéljen, én emlékszem rá, még össze is vitatkoztunk a piros ász miatt az ultiban!

Mondhatnám, hogy egyetlen kártyajátékban vagyok otthonos, a „huszonegyben", ami mint ismeretes, kemény hazárdjáték, de velem kapcsolatos vélt emlékeit nem akarom megtépázni, így aztán ráhagyom. Az viszont igaz, hogy jártam már néhányszor Kisújbányán és találkoztam is nemegyszer Agátz József bátyámmal, aki ma már ennek a kelet-mecseki kis falunak utolsó őslakója. A gyönyörű völgyben húzódó kis település szétszórt házaival alig néhány év alatt elnéptelenedett. A házakat a hozzá tartozó gazdasági épületekkel, istállókkal, pajtákkal, kamrákkal és ólakkal egyetemben és persze a kertekkel együtt eladták a városiaknak, akik legalábbis hétvégeken kikívánkoznak e fülzúgató csendbe és az erősen vegytiszta levegőre. Elég olcsón kínálták a házakat, telkeket, legalábbis eleinte, 15–20 ezerért, de aztán ahogy a „kereslet" nőtt, úgy emelték az árakat is, hatvan–nyolcvanezerre. Nemcsak pécsiek, szekszárdiak, komlóiak, hanem még a Duna–Tisza közéről is jöttek alkudni az elhagyott portákra. Az új tulajdonosok – vagy százhatvanan —, a házakat rendbe tették, az épületek körítő falait eredeti formájukban meghagyták – ebben megegyeztek a tervezőmérnökök tanácsa alapján, de belülről „modernizálták", több helyütt még csempés fürdőszobát is építettek, hol a házhoz ragasztott hajdani füstölőből, vagy éppen az istállóból. Az épületek szinte kivétel nélkül frissen meszelt homlokzatukkal, négerbarna, vagy zöld ablakaikkal, ajtóikkal mesevilágba illően bújnak meg a kertek fái között. Eltűntek a hajdani trágyadombok, a zöldpázsitos udvarokon betonlapos járdák vezetnek be a kapuktól a házakig, de az „öntött" utcákon sincs már sár, vagy latyak, autójával mindenki eléri saját portáját.

Agátz József egyik mellékágon lakik, a hegyoldalba rakasztott házában. Ülünk a konyhában, gyökér-száraz barna karját a térdei közé ereszti. Szikár, cserzett idős férfi.

– Miért hagyta el a nép a falut?

Hangosan, harsányan beszél:

– Mit gondol miért? Mert nem volt sem út, sem bolt – amikor a boltos meghalt, ugye, az is becsukott, – megszűnt az iskola, mert már nem volt gyerek, illetve az a néhány apróság bejárt Hosszúheténybe tanulni. Szóval mindenki megöregedett. A fiatalok már nem érezték jól magukat itt, vitték magukkal a szüleiket, nagyszüleiket be a faluba, meg Komlóra, mit-tudom-én-még-hova!

– Csak maga maradt...

– Persze. Pedig van két lányom, öt unokám és tizenkét dédunokám, jönnek minden héten ki Hetényből, bevásárolnak nekem a boltban, meg aztán bemegyek én is hozzájuk. Talán minden héten...

– Mennyire van ide Hetény?

– Az erdőn keresztül vagy hét kilométer. Semmi. Örülök, hogy egészséges vagyok, bár a múltkor egy kicsit baj volt, de kaptam gyógyszert és most elvagyok.

– Hogy megy el a napja?

– Fölkelek, spekulálok egy kicsit, aztán eszem, adok a kutyáknak, aztán bemegyek a faluba, körülnézek, nincs-e baj valahol. Meg egyik vállalati üdülő is rám van bízva, ott is van munka a ház körül. Este rádió, tévé, de többnyire korán fekszem. A múltkor elloptak a kutyámat, szép németalföldi juhász volt, hiszen írtam is akkor magának az esetről, de nem került elő. Aztán jöttek ki a városiak, mondták szerezznek nekem kutyát. Hát egyet, ezt a feketét vettem, a másik meg valahogy idekeveredett, maradjon az is. De ezek nem igazi kutyák, csak itt ugrálnak, olyan egyik sem lesz, mint a régi...

Itt született Kisújbányán, nem ebben a házban, ezt 1929-ben építették. Ehhez a kis faluban akkoriban 365 katasztrális hold szántó és rét tartozott, meg 70 hold erdő. A hegyoldal friss legelőjén 160 szarvasmarha legelt, naponta egy kocsi vitte be a tejet, túrót, tejfölt a községbe. Volt olyan év, hogy 27 vagon búza termett Kisújbánya környékén. Ő csak tudja, hiszen Agátz József valamikor a bírói tisztséget is betöltötte, sőt még tűzoltó parancsnoki rangot is mondhatott sajátjának.

– Tudja, ezt is jegyezze csak fel, kértünk mi utat valamikor, hiszen olyan sziklás-köves volt a falu, hogy a szekerek sorra széttöredeztek, és akkor azt mondták, ide az úthenger ugyan be nem jön, mert senki sem vállalja a felelősséget, ha meglódul a gép a lejtőn... Aztán látja most mégis van út.

– Miből? – kérdem.

– Hát a házak új tulajdonosai a zsebükbe nyúltak, meg azt hiszem, a hetényi tanács is segített. Ezek nagyon rendes emberek, de tudja, azt nagyon bánom, hogy a falunk, a régi, meghalt...

Kint a kutyák hancúroznak, aztán vad ugatásba csapnak, Agátz József kimegy a gangra, körülnéz, csitítja őket. Nem jött senki. Csalódás ül az arcán, a magányos öreg akkor frissül fel, ha valaki idetéved, azért is beszél olyan sokat és hangosan, hogy feledje az egyedüllét komor egyhangúságát.

– Unalmas itt az élet – jegyzem meg.

– Nagyon! Sírni kell, elhiheti. Volt nekem egy nagyon jó feleségem, de meghalt huszonöt éve már és mindig hiányzik. Egyszer három napig bent voltam a gyerekeknél Hetényben, mondják, maradjak még, de nem bírtam. Zúgott a fülem, a fejem fájt, szóval nem ment a dolog. Mondtam nekik, koporsóra, temetésre gondjuk ne legyen, mert arra nekem megvan a megtakarított pénzem.

Hirtelen jókedve kerekedik:

– Persze, ez még messze van, mert én úgy gondolom, hogy elérem a száz esztendőt.

Most 85 esztendős.

– Feri bácsi, ezt is írja fel, amit most mondok!

– Fölírom, Józsi fiam – mondom neki, de nem hallja.

– Azt, hogy valamikor jóhangú legény voltam, énekeltem hol a kocsmában, hol az erdőben, meg mindenütt munka közben. Például ha megyek Heténybe át az erdőn, már ismernek a fák.

– A fák?

– Igen, a fák. Na jó, a fák nem tudnak beszélni, de én szólok hozzájuk, némelyiket át is ölelem, „... Jól vagytok komám?!" – kérdem tőlük, ők meg csak susognak-ropognak ott fönt a magasban...

Elhallgat, legyint:

– Persze, ezt maga nem érti...

Rab Ferenc

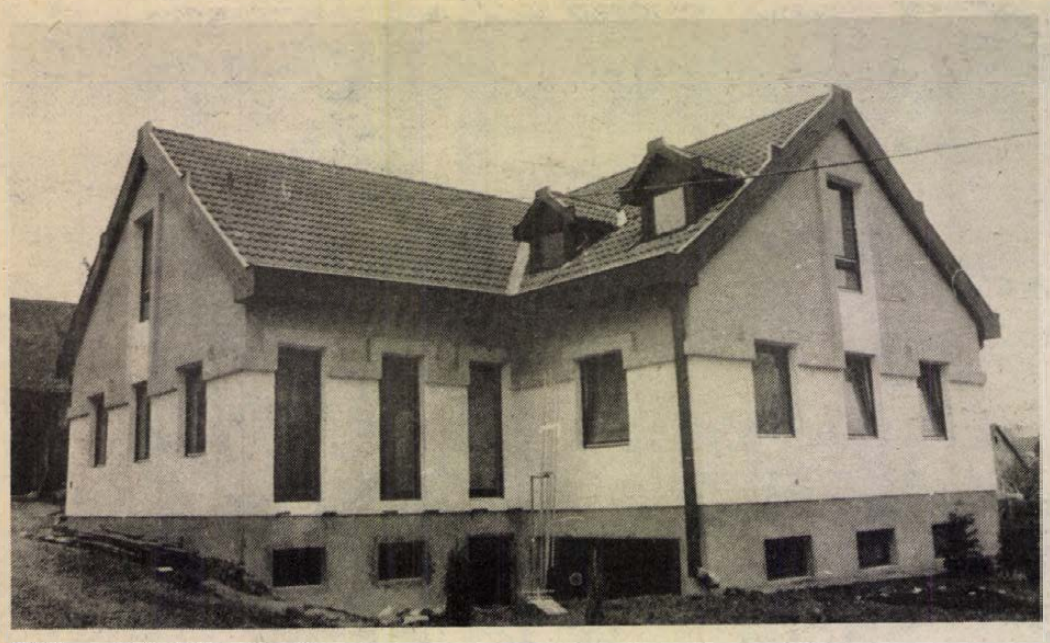

Bikal — Szabadság utca 14...

Keressük az év lakóházát

A magunk örömére

Baranyából Baranyába Tolnán át vezet az út – ilyen kerülő az egyenes út Mágocsra. A nagyközség éppen túl van egy mutatós új középület, a szolgáltatóház felépítésén, s ha minden jól megy, pár év múlva új tanácsházzal is büszkélkedhet, a községközpont általa nagyot lép előbbre.

Baranyának olyan vidékére jöttünk *Dénesi Ödön* Ybl-díjas építésszel, amely eddig – egyetlen kivételtől eltekintve – nem hallatott magáról az *„Év lakóháza"* pályázatokon. Mintha nem is volna itt magánerős építkezés. Ez csak optikai csalódás, mert van errefelé is, bár nem olyan méretekben, mint pl. Pécsett és környékén. A három tanács – Mágocson kívül Bikal és Egyházaskozár – 11 községének az építési hatósági feladatait látja el a *Geng József* vezette műszaki csoport. A nagyközségben és községeiben 15–20 körül épülnek új házak évente, a másik kettőben talán a fele.

– Bikalban mintha megtorpanás mutatkozna, és sajnos Mágocson is lelassult a folyamat, idén mindössze két telket adtunk el. Pedig van kínálatunk két helyen is, a Gagarin utcában és a mocsoládi út mentén, de az emberek szívesebben építkeznének a belterületen, ott azonban lassan elfogynak már a foghíjtelkek.

Amikor a találkozót és célját megbeszéltük, Geng József előbb szabadkozott. Érvelése kísértetiesen hasonlított arra, amit legutóbb *Krem Ferenc* mondott Sombereken a saját házával kapcsolatban. Íme:

– Nálunk csak egészen egyszerű házak épülnek; nem olyanok, mint amikkel a pécsiek nyerni szoktak. Ezekről nem érdemes beszélni.

A személyes beszélgetésnél azt mondja, hogy újabban már igényesebb megjelenésű házakat is építenek. Érhető jelenségként említi, hogy sokszor a lakóépület rovására építenek hatalmas, 2–3000 pulykát is befogadó melléképületeket. És mit ért az igényesség alatt?

– Főleg a jó kivitelezést! Mert meg lehet bármi szépet és jót tervezni, de ha rosszul csinálják meg, már jobb hallgatni róla. És az sem biztos, hogy ha mindenfélét ráaggatnak egy házra, attól már szép is lesz. Szerintem a túlzottan hívalkodó külső megnyomja a költségeket és emiatt sok olyan fontos apróság marad el, ami jól lakhatóvá tenné az épületet.

Az építtetők között itt is van egy szűkebb réteg, amelyik példamutató módon törekszik a jó színvonalra. A nagyobb rész viszont csak arra, hogy mielőbb lakása legyen.

Két Árpád utcai házhoz kalauzol ezután: a 72-es számúba *Kintner Zoltánhoz* és a 34-es számúba *Taksonyi Lászlóékhoz*. Mindkettőt a helybeli *Dunai József* tervezte, s a két teljesen különböző házat egy közös gondolat kétféle megvalósítása érdemesíti az együttemlítésre. A tervező az alagsori kazánház kéményét, felmenő vezetékeit mindkét esetben a földszinti nappali közepén mintegy pillérként helyezte el. Kintnerék lambériával burkolták, s ettől – hiába kapott faburkolatot az egész helyiség – ez eléggé idegenül hat a tágas térben. Taksonyiék nem leplezték az építmény rendeltetését, sőt még hangsúlyt is adtak neki azzal, hogy egy kisméretű kandalló hozzáépítésével megnyitották, s padkával vették körül. Az övék a jobb.

Bikalban nézünk körül. Az

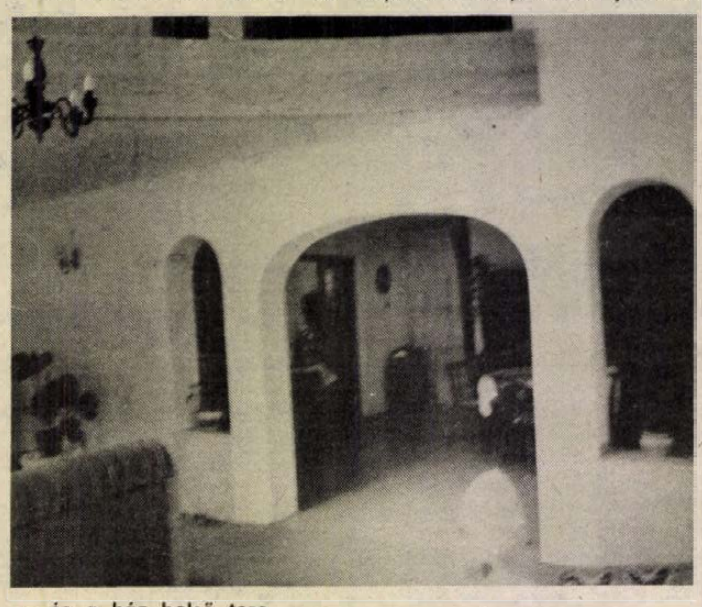

...és a ház belső tere

első körbejárt ház hátul lényegesen többet mutat, mint elől, sőt megerősíteni látszik Geng József nézetét a kivitelezés fontosságáról. *Wágner Antal* Széchenyi utca 1. sz. házát *Széles Péter* pécsi építész tervezte. Ám a megvalósításnál valami különleges, az évezredes építészeti gyakorlattól eltérő jött létre: a bejárati ajtó fölötti boltív követelte apró ék alakú hézagokat „korrigálandó" átlósan elvágott téglákat illesztett be módszeresen az iparos. Nagy kár, mert a ház valamennyi erényét leértékelte ezzel.

Egészen ellentétes érzés kerített a hatalmába bennünket *Mázsár László* Szabadság utca 14. sz. házánál, amit *Németh László* kalocsai építész tervezett és *Hernesz József* köblényi kőművesmester hozott tető alá a tulajdonosok nem csekély közreműködésével. Nem tudom, milyen lehetett az előzőleg itt állt ház, amelynek az emlékét a díszes kovácsoltvas kerítés és a kapuoszlopok őrizik ezzel a felirattal: *Johann Knössel – 1938.* Mázsárék ennek a megtartásával vállalják a folytonosságot, hiszen a házuk – bármennyire is magán viseli a 20. század vége építészetének a jellegzetes jegyeit – nem tagadja meg a hajdani Bikalt, ezért igen otthonosan foglalja el a helyét az utcasor többi házai között.

Egy háromgyermekes család kitűnő otthonát mutatja be Mázsárné, aki „pulykázik"; a a régi, díszes téglaarchitektúrájú gazdasági épület a jövedelemtermelő pulykafarm. *„A magunk örömére építettük"* – mondja és ez el is hihető. Minden tágas, kényelmes ebben a házban, minden a „helyén van", ahogy mondani szokták és még az, ami általában a kétszintes házak gyenge pontja, az emeletre vivő lépcső is kényelmesen járható. De kétségkívül a központi nagytér az, amely megragadja az embert. Erre fűződnek fel a lakás kisebb helyiségei – hálószobák, előszoba, konyha, mellékhelyiségek stb. Ez a tér egy-egy tágas helyiséget jelent a földszinten és az emeleten, amihez lent a hatalmas szalon, fent pedig a tér kétharmadát elfoglaló galéria kapcsolódik, s a többszörösen áttört két válaszfal csak fokozza a négy helyiség szoros egyűvé tartozását. Mindez együtt a családi élet magas színvonalú színteréül szolgál úgy, hogy módot ad az elkülöníthető tevékenységre is. A lakás alapterülete 189 négyzetméter, az egy négyzetméterre számítható költség mindent egybevéve sem éri el a 10 000 forintot, ami alacsonynak mondható a ma már elfogadott 16–20 ezer forintokhoz képest.

Ez a bikali ház is potenciális jelölt lehet az „Év lakóháza" pályázaton.

Hársfai István

Hétről hétre

Pécsi körkép

Idén 4 600 000 forintja van a tanácsnak, amivel hozzájárul a mozgássérültek gépkocsiüzemanyag-költségéhez. Ez volt az előző évi keret is, amelyet 786-an vettek igénybe, többségük a munkába járáshoz. Egy évben egy igénylő 420 liter üzemanyag árának megfelelő összeget kaphat. Az igények bejelentését január 31-ig várják a vb hivatal egészségügyi osztályán, amely most a Felsőmalom utca 13-ban található. Elfogadják írásban is a jelentkezését azoknak, akik már korábban is hozzájutottak a költségtérítéshez. Gépkocsit is igényelhetnek a rászorultak – tavaly 36-an, míg 34-en harmincezer forintos vissza nem térítendő támogatással. Szintén újabb lehetőség a mozgássérültek közlekedésének könnyítésében, hogy az elmúlt évtől a pécsi ATI-nál egy Trabant Hycomaton tanulhatnak meg vezetni azok, akiknek ez a típus megfelelő. A speciális képzést Budapesten, intézeti keretekben szervezték meg.

✲

Megállapodást köt a tanács még ebben a hónapban Pécs–Vasas hat utcájának – az Orosz Gyula, a Határ, a Máladó, a Sass, a Csósi és az Erdőalja – lakóival, akik társulásban építenek vízvezetéket ebben az évben. A tanács a költségek 70 százalékával hozzájárul a munkához.

Érdeklődtek, újra elmondjuk: a tanács vb hivatala Kossuth téri ügyfélszolgálati irodájában kérhetnek telekigénylő lapot ozok, akik a Siklósi úti garázsépítő közösségbe szeretnének belépni. A tanács építési és közlekedési osztályán a műszaki terveket is megtekinthetik, míg az adminisztrációs ügyekről Pergerné dr. Szabó Piroska ad felvilágosítást a 12-222-es telefonon.

✲

Január 1-jétől az építési és közlekedési osztály irányítása alatt dolgozik a Közterületfelügyelet. A hír azért érdekes a város lakóinak, mert ebben a szervezetben számíthatnak az észlelt és bejelentett hiányosságok gyors helyreállítására.

✲

Elkelt a sombereki Béke Öre Mgtsz Söröző-panziója, amelyet az év végén adtak át a Rózsa Ferenc utca sarkán. A csütörtöki versenytárgyalást, amelyet az üzemeltetésére hirdettek meg, Németh László pécsi vállalkozó nyerte meg. A tervek szerint a bebútorozás után, február–márciusban nyit a vendégfogadó.

A kidobott fenyőfák nemcsak „szennyezik" a környezetet, kárt is okoznak, ha a vízelvezető árkokban halmozzák fel. A most tisztított Lampás árokban is elzárják a víz útját, félő, hogy az áradások után a kiömlő víz veszélyezteti a környező utcákat, házakat.

✲

Dobszai Dénes, a 31-es választókerület tanácstagja kérte – lapunkban is szóvá tettük –, hogy vizsgálják meg, lehetőség van-e a Sorahin tábornok útja és a Malomvölgyi út kereszteződésében gyalogos átkelőhely kialakítására. Az építési és közlekedési osztály válasza: egyelőre nem indokolt a zebra létesítése, amit a forgalomszámlálás igazolt. Ígéret viszont, hogy idén ezt megismétlik, ha szükséges, a csomópont átalakításával és a nátriumlámpás közvilágítással biztonságosabb lesz a közlekedés. Erre számítanak a környék lakói.

✲

Az adóhatóság szeretné az adatokat egyeztetni, ezért kéri mindazokat, akik tavaly földingatlant vásároltak vagy más tulajdonjogot szereztek és erről nincs adóbevallásuk, azt január 31-ig jelentsék be a Pécs Megyei Városi Adó- és Illetékhivatalnál, a Szigeti út 33-ban. A nyomtatványokat itt szerezhetik be.

✲

A műholdas adások vételének lehetőségéről dönt a jövő héten – január 15-én – a tanács végrehajtó bizottsága: a posta még ez évben biztosít egy műholdvevőt, így Lvov-Kertvárosban megteremtődnek az alapok a kábelrendszeren keresztül a szolgáltatásra. Az újmecsekaljai és a Szigeti városrész kábelrendszerének korszerűsítése és összekötése mai áron mintegy harmincmillió forint. A kérdés: megvalósítható-e tanácsi, vállalati és lakossági pénzekből?

✲

Több műszaki átadás volt a héten: elkészült a Nagyvárad utcai járda, amelyet a 7-es tanácskozási központ teho-pénzekből valósított meg. Szintén befejeződött a Szigeti út, a Lotz Károly, a Madarász és a Faludi utcában a szennyvízcsatornázás. Meghiúsult a műszaki átadás a Málna–Meggyfa és a Pósa Lajos utcai szennyvízvezeték építésénél, míg az Egres utca és a Szigeti út kereszteződésében számolni kell egy újabb útfalvágással, mert elmaradt a vezeték rákötése a rendszerre.

✲

Megszüntették az eddig érvényes parkolójegyeket január 1-jétől. A Városgondnokságon – Bajcsy-Zs. u. 35. – azonban parkoló bérleteket lehet vásásolni: magánszemélyeknek egy évre ötszáz forintért, ott, ahol az illető lakik, egy parkolóhelyre, háromezer forintért Pécs területére, míg a vállalatoknak és intézményeknek tízezer forintért szintén a város területére, de a bérlet egy-egy gépkocsi rendszámához kötött. Számos félreértésre és vitára ad okot, de tény, hogy nem tudják garantálni a bérlettulajdonosoknak a szabad parkolókat. Differenciáltak a díjak is: a Széchenyi térre egy órára 20, a szűkebb belvárosban 15, míg másutt 10 forint. Január 29-én lesz a versenytárgyalása azoknak a parkolóknak, amelyeket üzemeltetésre adnak át. Tervezik újabb fizető parkolók létesítését is, többek között a Teréz, a Megye, az Anna, a Déryné utcában és a Rákóczi út környékén.

Gáldonyi Magdolna



A pécsi ATI-nál Trabant Hycomaton tanulhatnak gépkocsit vezetni a mozgáskorlátozottak. Fotó: Kóródi Gábor

A HÉT KÉRDÉSE:

Elzárhatják a vízcsapot?

A tanács gyakorlatában ritka eljárás volt a héten, pontosan kedden délelőtt 10 órakor a vb-hivatal igazgatási osztálya hatósági végrehajtást rendelt el az Üttörő utcában: egy önkényesen elzárt ivóvízcsapot kíséreltek meg újra nyitni, hogy a szomszédos telkeken lakó négy család vízhez juthasson. Miért?

Bár az eset hatósági és vízellátási szempontból egyaránt érdekes, Halász Miklóstól a tanács építési és közlekedési osztályának főelőadójától kértünk választ:

– Az Urögi határút 1–3–5–7-ben lakó négy család nyolc éve állapodott meg az Üttörő utca 30-ban élő szomszéddal, hogy annak a telkén húzódó magánvezetékről veszik az ivóvizet, mert más lehetőségük nincs a szolgáltatáshoz jutni. Ezzel a szomszédnak kárt nem okoztak, a díjat rendszeresen fizették, eszükbe sem jutott, hogy ezt a megállapodást papírra vessék, a szolgalmi jogot a Földhivatalnál bejegyezzék. Csakhogy a közelmúltban a telek gazdát cserélt, és az új tulajdonos egyik napról a másikra elzárta a csapot, mondván, semmilyen kötelezettsége nincs a szomszédaival szemben.

– Mit tehet ilyen esetben a tanács?

– Amennyiben másként nem biztosítható a vízellátás, a tanács elrendelheti a szolgalmi jog bejegyzését, de mindenekelőtt a lakók megegyezését szorgalmazza. Az önkényes „bíráskodás" nem elfogadható megoldás a telekkel átvett helyzet rendezésére. Sajnos, a kezdeményezett eljárás meghiúsult, mert a városi rendőrkapitányságtól kért karhatalom nem jelent meg. Január 12-én 10 órakor a hivatal újra megpróbálja.

– Mi a megoldás?

– Valószínűleg nem remélhetünk békés megegyezést, ezért kötelezzük a szolgalom alapítását (a városi tanács 1976. 1. sz. a közműves vízellátásról szóló rendelete alapján), amíg más megoldást nem nyújthatunk.

– Sok a hasonló eset?

– Főként a zónák felső határán, Urögben, Meszesen, a Mecsek-oldalban és Szabolcsfaluban. Tűrjük ezt az ideiglenes állapotot, amíg nem tudjuk ezeket a városrészeket ellátni, de az esetek döntő többségében a lakóközösségek vita nélkül megegyeznek.

Szabadszentkirályi Fémipari Kisszövetkezet

Nyitás motoros kapákkal a Szovjetunió felé

A következő lépés: vegyes vállalat a tallinniakkal

Decemberben a tallinni Teras Gépgyár vasútra adta megpakolt konténerét a szabadszentkirályi Fémipari Kisszövetkezetnek címezve. A konténer természetesen visszafele sem megy üresen, a kisszövetkezet slágertermékével, a motoros kiskapával lesz megpakolva.

A Fémipari Kisszövetkezet egyedi, s egyszerű árucserére kapott lehetőséget első szerény lépésként az önálló export-importjog megszerzése felé. A második lépés az lesz, melyhez már elkészültek a dokumentumok, s engedélyezésre várnak, hogy a Teraszszal vegyesvállalatot alakitsanak mezőgazdasági kisgépek közös gyártására.

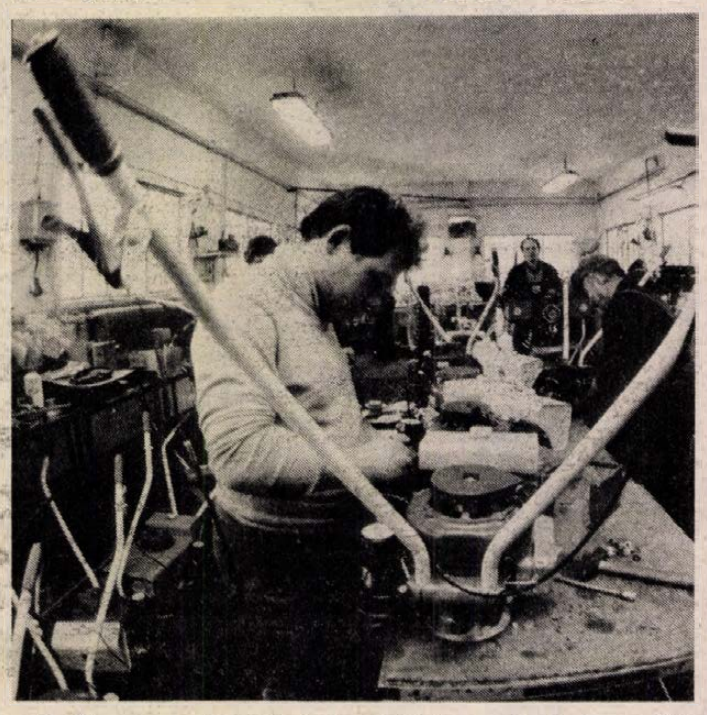

A Teras magyar mércével mérve közepes nagyságú vállalat; gyártanak textilipari gépeket, kéziszerszámokat, présgépeket, trezorféleségeket, s vadászfegyvereket, emellett részesei a gazdálkodás hatékonyságát szolgáló szovjetunióbeli kísérletnek, azaz termékeik egy részével szabadon rendelkeznek. A szabadszentkirályiakkal létrejött árucsere például a magyar—szovjet kontingenseken felüli szállításokat jelent, s nem volt egyszerű létrejötte.

Az egyik ok, s ami miatt a hivatásos külkereskedők nem bíztatták a kisszövetkezetieket, az az, hogy a magyar és a szovjet árviszonyokban elég nagyok a különbségek. Az itthon 24 000 forintos motoros kapát a Szovjetunióban 6—700 rubelért lehetne értékesíteni. Viszont a Teras gyártmányai között is volt található olyan termék, ahol az árarányok visszabillenthették az azonos értékek cseréjéhez az üzletet úgy, hogy mindkét fél jól járjon. Ennek értelmében a Fémipari Kisszövetkezet idén szállít 52 darab Rex Maxi és 100 darab Rex motoros kerti kapát, s kap érte 100 darab kisméretű trezort, tíz db 30 tonnás excenterprést, 35 db hidraulikus csőhajlítóberendezést és 1000 db vízmértéket — melyeket nem ő fog árusítani, hanem értékesítésre átad partner kereskedelmi cégeknek. Annál is inkább, mert ezen kereskedelmi partnerek voltak segítségükre abban, hogy mily árufeléségek és milyen áron értékesíthetők a Teras termékei közül itthon.

A közvetlen árucsere kétségkívül nem a legkorszerűbb formája a kereskedelemnek, bár bizonyos nehézségek, pl. a már említett árszínvonal- és struktúrakülönbség áthidalható általa. Másik előnye, hogy két gyártó közvetlen kapcsolatában mindkét fél ügyel arra, hogy azonos értékek cseréljenek gazdát, s mindkét fél jól is járjon: mindez nehezebben, körülményesebben és hosszabb idő alatt valósul meg külkereskedelmi cégek, minisztériumok közbeiktatásával.

S hogyan jöhetett létre ez az egyszerű üzlet? Úgy, hogy Szabadszentkirályon figyelmesen olvasták a Szovjetunióból érkező sajtóhíradásokat, köztük azokat, melyek a háztáji termelés fokozódó szerepéről szóltak, s, no persze, azokat, hogy majd egy holdnyi kiskerteket alakítanak ki tíz -és tízezerszámra Szovjetunióban. Mezőgazdasági kisgépgyártás pedig gyakorlatilag még nincs — következésképpen a szabadszentkirályi motoros kerti kapáknak hihetetlen piac áll rendelkezésére.

A továbblépés a közös gyártás, melyben már egyetértenek Tallinnban és Szabadszentkirályon: az alumíniumöntvényeket és a motorokat a magyar fél, a vasszerkezeteket az észt fél készítené. A motorokat a Fémipari Kisszövetkezet a Kismotor- és Gépgyártól vásárolja, tehát ezt a céget is érdekeltté kellett tenni a kooperációban — az érdekeltség viszont újabb kooperációt szülhet: a magyar kismotorok ugyanis ma nyugati importból származó porlasztóval rendelkeznek, de ugyanezen motorokhoz kiválóan illeszthetőek a Riga-motorok porlasztói is...

S hát az is a külföldi nyitás felé indíttatta a Fémipari Kisszövetkezetet, hogy motoros kapáit január elsejétől 25 százalékos forgalmi adó terheli — a vásárlóknak tehát negyedével többe kerülnek. Számoltak tehát azzal, hogy a kereslet némiképpen csökkenni fog. De ennek kompenzálására nemcsak a külkereskedelem lehetőségeit kutatták, hanem olyan új gépet konstruáltak, melynek forgalmi adóval terhelt ára is belül marad az eddig forgalmi adómentes nagyobb kapáik régi árain. A kapálási szezonban, azaz márciusban szeretnék piacra dobni a 2 lóerős motorral hajtott kapát, melynek teljesítménye alig marad el az erősebb motorral hajtott korábbi gépeiktől. (Nem a perpetum mobilet találták fel, hanem a csigahajtást felcserélték láncmeghajtásra, mely utóbbinak lényegesen jobb a hatásfoka.)

Szabadszentkirályon egyébként a hagyományokhoz híven zárták 1987-et. A hagyományt pedig az jelenti, hogy fennállásuk óta az előző évi forgalom értékének a felével többet produkálnak az új évben. A tavalyi 160 milliót idén tehát jóval 200 millió fölé kívánják emelni — gyártmányfejlesztéssel, külkereskedelemmel, a lehetőségek kihasználásával — röviden: jó munkával.

S hogy a nyitottabb kereskedelemben milyen lehetőségek vannak, arra csak egy szerény példa: a tallinni partnernek ajándékba vitt tv-állványon megakadt a Terasgyár finn partnerének szeme — ezres nagyságrendben érdekelné a szabadszentkirályiak eme terméke a finneket. Lehet még üzlet ebből is.

B. L.



Szigetvári Cipőgyár

Megkétszerezik a tőkés exportot

Magyar–osztrák vegyes vállalat cipőkellékek gyártására

Eseti külkereskedelmi jog gyakorlására kapott engedélyt a Szigetvári Cipőgyár. A vállalatnak két év alatt kell kialakítania önálló külkereskedelmi szervezetét, ami budapesti irodájuk megnyitásával már el is kezdődött. Mi késztette őket, hogy erre az útra lépjenek, mit várnak a nagyobb önállóságtól a külpiaci értékesítésben? — a kérdést Horváth József vezérigazgatónak szögeztük.

— Olyan időket élünk, amikor növelni kell a tőkés exportot, s minden figyelem a termelőkre irányul. Nem elég azonban csak óhajként megfogalmazni: exportáljunk többet a tőkés piacokra, hanem szoros kapcsolatok kiépítésére van szükség a termelő és a vevők között, kiiktatva közöttük lehetőleg minden áttételt, adminisztratív akadályt. Gyárunk életében most egy olyan, szükséges változás történik, mint amikor annak idején leváltunk anyavállalatunktól, a Budapesti Minőségi Cipőgyártól, önállósítottuk magunkat, miután a korábbi szervezet már gátja volt a további fejlődésnek.

A Kereskedelmi Minisztérium két évnyi időt adott az önálló külkereskedelmi szervezet kialakítására, a szigetváriak viszont mindezt egy negyedév leforgása alatt szeretnék megoldani. Azért cselekednek gyorsan, mivel időközben újabb rendelkezés látott napvilágot, mely a termelő vállalatok alanyi jogává tette a külkereskedést, szeretnék a teljes jogot elnyerni, amire újabb kérelmet adnak be. Úgy tervezik, budapesti irodájuk hét-nyolc fős lesz, s ez az üzletkötői gárda évente 8—10 millió dollár forgalmat bonyolít majd le a tőkés piacokon.

Mindez nem elérhetetlen, ha visszatekintünk a Szigo-cipők elmúlt évekbeni forgalomemelkedésének meredek ívére: 1986-ban 94 ezer pár volt a tőkés kivitel, aminek értéke félmillió dollár; tavaly viszont már 376 ezer párat szállítottak 4,3 millió dollár értékben. Ebben az évben máris 518 ezer pár cipőre van tőkés megrendelésük, aminek értéke meghaladja a 8 millió dollárt. Az üzlet megszerzésében — korábbi külkereskedőjükkel, a Tannimpexszel együttműködve — maguk a szigetváriak is tevékenyen közreműködtek. A megrendelő a bostoni Rockport cég, melyhez 1990-ig szóló, hosszú távú szállítási szerződés fűzi őket. Természetesen — a korábbi esetekből okulva — nem kizárólag az amerikai piacra támaszkodnak, keresik a kapcsolatot és tárgyalnak nyugatnémet és angol vevőkkel is.

Horváth József vezérigazgató ez idő szerint felhőtlennek látja az eget, már ami a tőkés üzleteket illeti, most minden erre ösztönöz, ezen van a legnagyobb hasznuk. Késztetést jelent az exportpályázaton való részvételük is, tőkés kivitelben 1987—1991 között évente 50—50 millió forint többletet, összesen 250 millió pluszt vállaltak. Ezt az öt évre szóló kötelezettségüket 1991 helyett már ez év augusztusában le kívánják tudni, s újabb pályázatot benyújtani. E vállalkozás révén a Szigetvári Cipőgyár 38 millió forint értékben külföldi gépek bérlésére kapott lehetőséget, a csúcstechnológiát jelentő cipőipari gépekhez jutott, ami a jövő alapozását jelenti. De a dolgozók borítékja is szépen vastagodott, tavaly 13,8 százalékkal emelkedtek a keresetek. Az idei évet indító munkásgyűlésen pedig bejelentették, túl a bérek bruttósításán, a fizikaiaknak már januártól 6 százalékos bérfejlesztést adnak.

A vállalat külkapcsolatai mellesleg más vonalakon is megélénkültek. Vietnam már eddig is készített cipőfelsőrészt Szigetvárnak, a termelési együttműködést most szeretnék kibővíteni, amiben részt vesz a Hungarotex és a Corso Cipőkereskedelmi Vállalat is. Arról van szó, hogy a cipőgyárban fölszabaduló gépeket odaadják, s szakembereik irányításával Vietnamban kész cipőket készítenének, majd a környező országokban értékesítenék.

Egy másik külföldi ügylet útján a Szigo több cipőkellékhez jutna, miután az import ez idő szerint igencsak sok keservvel és nehézséggel jár. Egy osztrák céggel alapítanak közös vállalatot cipőkellékek gyártására, amiben rajtuk kívül részt vesz a Hungarotex, a Dunántúli Cipőkereskedelmi Vállalat és a Pécsi Bőrgyár is. Az üzem Pécsett vagy környezetében jöhetne létre, a magyar fél biztosítja az épületet és a munkaerőt, az osztrák partner a gépeket és a gyártási szakértelmet, aminek ellenében visszavásárolna cipőkellékeket. A gyártás előreláthatóan ez év végén indul.

Szigetvár az idén 1,65 millió pár cipőt állít elő, nagyjából annyit, mint tavaly. A tőkés exportarány — mint bemutattuk — jelentősen nő, ezen túlmenően 700 ezer párat szállítanak a Szovjetunióba, a többi Szigo-cipő a hazai piacra jut. A megrendelések tudatában nyugodtan dolgoznak, arra számítva, teljesítményeik fejében kétszámjegyű lesz az idei keresetemelkedés, tehát megéri dolgozni.

Miklósvári Zoltán

Három évtized a szövetkezeti mozgalomban

Magyarcsik Gyula nyugdíjban

Tegyék a dolgukat az utódok...

Maayarcsik Gyula életének fordulói szorosan kötődtek a történelmi korszakváltásokhoz. Mint hadifogoly, Moszkvában, egy mezőgazdasági gépgyárban dolgozott, és jól megismerte az orosz nyelvet. 1952-től Pécsett, a Dózsa tisztiiskolán oktatott. Aztán az uránbánya főműhelyébe került. 1959-től az Ipari Szövetkezetek Baranya Megyei Szövetségének szövetkezetpolitikai, majd termelési osztályvezetője. Később, hosszabb időn keresztül a KISZÖV elnökhelyettese. 1969-ben küldöttség kereste fel a Villamosipari és Gépjavító Szövetkezettől azzal a kéréssel, hogy legyen a Villgép elnöke. 1987. december 31-ével nyugdíjba vonult.

— Nem sajnálja, hogy kimarad egy újabb megméretetésből?

— Az bizonyos, hogy az utóbib évtizedek legnehezebb évei következnek — mondja Magyarcsik Gyula. — Óhatatlanul belefolytam a jövő évi gazdálkodás előkészítésébe, így tulajdonképpen nem maradok ki semmiből, hiszen jó pár hónapja foglalkozunk a váltás ügyeivel. Azt vallom, a fiatalokat hagyni kell dolgozni, azaz tegyék a dolgukat az utódok. És ennek eljött az ideje, tehát nem sajnálom, hogy éppen most megyek nyugdíjba.

A Villgép elődjét villamos tekercseléssel, kazán- és gépjavítással foglalkozó kisiparosok hozták létre: 1987 december közepén volt ennek harmincöt éve. A leköszönő elnök melegen emlékszik azokra, akik az alapítók közül még most is itt tevékenykednek: Balatoni Géza már nyolcvan év körüli, de nálánál jobban ma sem hegeszt senki a hűtősök közül; Becze József ipari tanulóként lett szövetkezeti tag, jelenleg a biztonságtechnikai üzemben felülvizsgáló.

Az alakulás óta a szövetkezet tevékenységi köre egyre bővült: a szolgáltatóból mindinkább gyártó lett. Jó példa erre, hogy amikor az évi száz-százhúsz új liftberendezés a lakásépítés csökkenésével együtt csupán néhány felvonó beépítésére korlátozódott, a Pécsi Pollack Mihály Műszaki Főiskolával közös szolgálati szabadalmat jelentett be a szövetkezet. Aztán megkezdték a mikroprocesszoros felvonóvezérlők készítését. 1987-ben már több mint százat gyártottak, és 1988 elején pedig kísérleti jelleggel üzembe helyeznek egy szabályozott hajtású liftet a PMMF kollégiumában. Magyarországon csak a nagy szállodákban működik ilyen típusú vezérlő. A téma jelentőségét mutatja, hogy a KGST komplex programjában a mikroprocesszoros felvonóvezérlés-kifejlesztés külön pontban szerepel, a szocialista országokban ugyanis ez majdhogynem ismeretlen terület. Ezért is kiemelkedően fontos a Villgépnek ez a fejlesztési lépése.

Más újdonság is akad a szövetkezet tarsolyában: a dízelüzemű gépeknél használatos teljesítményarányos üzemóraszámláló, a gázüzemű készülékekhez szükséges reteszkapcsoló, az energiaforrást biztosító tápegység, a hűtőgépalkatrésznek számító nagy teljesítményű elpárologtató.

— E termékeket a közelmúltban hozták létre, önhöz is kötődnek. S most, hogy sikeres árucikkek lesznek, éppen a dicsőségből marad ki...

— Ezeket még be kell vezetni a piacon, s közben további újdonságokat kell keresni. Tehát maradt tennivaló az utánam következőknek. A szövetkezetben van erő, lehet még előremenni. A Villgép ma már gyártó, szolgáltató, kereskedő cég.

Magyarcsik Gyula mint nyugdíjas sem fog unatkozni.

— Sok minden elmaradt a szőlőben, s vadászni is kell. A saját telepítésű szőlőm Gyódon van, amerre a vadászterületünk is.



L. Cs. K.

Bizonyosság

Pákolitz István Tűzbenéző című kötetéről

Ha Pákolitz István verseit olvasom, mindig különös zamatú szavai fognak meg először. E kötetet lapozgatva szemembe tűnik például az ízesen mulatságos *hömbölög*, vagy a kedvesen groteszk *kepeszkedik*, melyek dunántúli háziasszonyok és vidéki iparosok ajka után most otthonra leltek a költészetben is, magukkal hozva a hétköznapi, látszólag nagyon is poézis nélküli élet jellegzetes színeit. Ha nem félnék, hogy a szerző megpirongat, sőt *hátba bufál* nagyképűségemért, azt mondanám róla, hogy igazi empirista költő, aki a németalföldi festők bensőséges éleslátásával jeleníti meg nagyon is mai élményeit.

Világlátását az a „kétszerkettő-érvényű fölismerés" határozza meg, hogy „a százmilliárdnyi élet / minden beavatkozás nélkül / szaporodik nyüzsög / pusztul és újra kivirágzik." Az élni akaró élet tisztelete jegyében lázadozik minden fenyegetés és erőszak ellen, s elégedetlenséget vált ki belőle mindenfajta mesterkéltség. A kertész magatartása jellemzi, aki fákat ültet és csemetéket óv konok szorgalommal. Gyermekkorából is a mindennapi tevékenység, a „szorgosszép mozgalom" képeit idézi fel legszívesebben, a hajó kikötését, a drótostót munkálkodását s a fecskék otthontépítő igyekezetét. A környezetével szoros kapcsolatban álló ember fogékonyságával nyitja meg érzékeit a külvilág számára: „virágbaborult almafákat nézdegél, / zsonduló méhek muzsikájára fülel, / emberszabásúbb holnapot szimatol, / elbóbiskolva rózsatestű kisdedet simogat, leány- és fiúneveket ízlelget..." — szólaltatja meg a leendő nagyapa várakozását. Emlékképei is ezért olyan szemléletesek, színekkel s különösen hangzásokkal gazdagok, s jelenések szorongásait is érzéki szemléletmódjának negatív képeivel fejezi ki: „vaksötét csend" ijeszti s lármaként figyelmeztet arra, hogy „a valóságos és a lelki süketedés-vakulás szokvány-párosa karöltve jár" közöttünk.

Pákolitz István annyira tiszteli az anyaghoz kötött létet, hogy képes felfedezni titkait, megfejteni a dolgok jelbeszédét, s észrevenni a tárgyak mögött rejtőzködő csodát. *Roráté* című versét is a tapintható anyagszerűség képével, az orgonabillentyűk „ripicskés" vájatainak látványával indítja, s a szöveg vaskos realizmusát tovább erősíti a félvak Fránci pedálfújtató szorgoskodásának groteszk felidézése, de aztán megzendülnek a sípok, fellobbannak a pislákoló gyertyafények, s valami észrevétlen átlényegülés folytán, ami annyira jellemző a költő legjobb verseire, máris az adventi ének szárnyán lebeg a vers. Ez a tapasztalatközpontú líra így lendül túl az érzéki szemléleten.

Pákolitz sokat emlegetett pannon impresszionizmusának van tehát egy rejtett dimenziója, mely új kötetében a korábbiaknál is erőteljesebb és sugárzóbb. Mint ahogy ismert kiegyensúlyozottsága és visszafogottsága is hordoz valami különös zaklatottságot, amit már-már kettőslelkűségnek lehetne nevezni, de a differenciált, összetett lelkiállapot tudatosulása nála mindig egyetlen alapélmény keretei között marad, s ezért nem válik meghasonlottsággá. A könyv címadó versének tűz-képe például szerves gondolati egységbe foglalja a szelíd és fenyegető, éltető és pusztító elemhez kötődő sokféle érzelmet, költeményeinek tömör jelzős szerkezetei pedig általában a magatartás letisztultságába olvasztják a lelkület feszültségeit. Ez a „zúzmaracsipkézte" bizokodás teszi képessé a költőt arra, hogy mindig észrevegye a „fehérhollónyi jó"-t. A kötetnek az a jellegzetes önvizsgáló gesztusa, hogy „István kutuzza Pistát", szintén ellentétekből hoz létre egységes esztétikumot: a gyermekkor élményei a felnőtt tudatán szűrődnek keresztül, az idősödő férfi elkomoruló hangulataiba pedig rejtetten-halkan mindig belejátszanak az eltűnt „jámbor ipse" élményei.

A mértéktartás, a csendes fegyelmű munka megbecsülése is gyakran helyet ad valami csöndes varázslatnak. Kedves madarainak, a fecskéknek kisboldogasszony napi avülekezését szemlélve e kedves jószágok kétfelé való elkötelezettségén töpreng, s megjegyzi: „nem árulás ez: sorsformálta jog". *Fogadkozhat* című verse is egyszerre méltányolja a hangya-bölcsességet, s int oda a danolónak: „húzd rá, tücsök, zengjen dalod, télen is csak lesz valahogy". Az ironikusan bölcs *Keserédes* pedig Zuboly mestert mutatja be a takácsok céhéből („tisztességesen megöszült szakmabeli"), akit mégis „varázsosan szép szentiváméji álma" boldogít. Mintha a mitoszok is az emberi sors bonyolult szövésére figyelmeztetnék, így a két ószövetségi nőalak, Betszabé és Judit, akiknek történetét két plasztikusan szép költeményben idézi fel.

A lelkiállapotok és nézőpontok összetettsége változatos formakezeléssel társul. A költő, miközben a szabad vers hétköznapias hangzásaival kísérletezik, az olyan hagyományos formáknak is új lehetőségeit bontja ki, mint a magyaros hetes *(Botozgató)*, a felező nyolcas *(Árnyék)*, a két- és háromütemű tízes *(Mozdulat)*, a szonett *(Bizonyosság)* és a Balassi-strófa *(Valedicit)*. Ez a sokszínű formakészlet kitűnően juttatja érvényre Pákolitz gazdag költői nyelvének különböző árnyalatait. Nyelvhasználata a tegnapi és a mai köznyelv költőivé stilizálásán alapul, az elmúlt idő és a jelenvaló, a mindennapiság és az emelkedettség állandó villódzására épül. Egyik versében a nyelvjárási *eszterhéj* és *csiringélő* szó mellé így kerül a köznapi, de kissé régies *gang* és a napjainkból ismert *kibekkel*, néhány lappal odébb a Bánk bánból ismert veretes *lévnyaló* kifejezés a közönségesebb *habókos* és *bóklász*, sőt az idegenszerű *manipuláció* társaságában jelenik meg, aztán Arany János félbe-szerbe összetétele a profán *kiakolbólít* és *handabandás* mellé csöppen; Berzsenyi egyik kedves szava, az ünnepélyes *Boreás* pedig a *cihelődik* kíséretében tűnik fel. A legprózaibb valóság — hol szelíd bensőségességgel, hol fanyar iróniával így lényegül át költészetté.

Pákolitz István új kötetéről alkotott véleményünket egyik költőtársához intézett szavaival összegezhetjük: „Ki nem sumákol, nem érthetik félre, / Kiválasztottak közt vagyon helye..." Facta loquuntur — a tények beszélnek.

Dr. Nagy Imre



Grain András festő- és grafikusművész kiállítása látható Mohácson, a Kossuth Filmszínház emeleti termében február 1-jéig

KÉT MINIATŰR

Kérdés

Mint egy elhasznált mozijegyet, úgy tépdessük szét a szavakat, és szűnünk meg beszélni.

Megbeszélni sem tudunk, mert nincs időnk vagy sok a lejáratott annyi-szó.

Szóval annyi, na és, megminden.

Hömpölyög belőlünk az ízé, a tudod-ez-a-dolog, a téma, a „hosszú"-és a többi kukába való félmondat, nyegle szószörny.

Villamoson, buszon, süppedő plüssben, idegen szagú albérletben, félbemaradt egyetemmel, ránk nem hasonlító, de ránk tukmált gyerekkel, egy izzadt rock and roll után, alatt, előtt és mindig, ha zörömböl a tévé, a számítógép, a videó, megszöknek tőlünk a szavak.

Tátogunk, hörgünk, kurjantunk, nyöszörgünk és belilul a fejünk, ököl csattan felkiáltójelek helyett, a retorika érdekében még biztosítótűt is szúrunk az orgánumunkba. Próbálkozunk, de belénk szorul az igyekezet, az igeidőzet. Ragozunk valval, de nincs nak-nek.

Csak a kérdés bunyog belőlünk, ha mégis szót értünk: ÉS AKKOR MI VAN?

A bőrünk fénylik

A bőrünk fénylik, néha elkel rajta egy kis púder. A szemhéjon démonian sugárzik a lila vagy a zöld festék. Van borotválkozás előtti, utáni, sőt még közbeni krém is. A fiúk különbül ragyognak egy-egy aluljáróban, mint a lányok. Fürdősök, habok, masszások, szauna-partik, fogyókúrás teák, testépítő szalonok, autogén foglalkozások, önvédelmi tanfolyamok és szóláriumok. Minden van, amitől fényesebbek lehetünk, minden rendelkezésünkre áll, ami elnyeli fáradt mozdulatainkat és egymásért kapaszkodó szavainkat.

Ilyen fényes társaság nem volt eddig. Csupa épek vagyunk!

Nekünk például semmi sem drágább, mint a személyi számmal ellátott, nyilvántartott önmagunk. Nem is csoda, hogy körülöttünk jobbrabalra kidőlnek az ellenfeleink, és bedőlnek a kételkedők.

Szüleink vagy reszketeg szenilissé válnak, vagy csak egyszerűen egyik napról a másikra elhunyt áldozatokká. Legföljebb annyira telik nekünk, hogy lélekben adózzunk, a többi kell az otépére, a gépkocsi befizetésére, vagy az új konyhabútorra.

Utolérhetetlenek vagyunk! Mi ugyanis azt tudjuk pontosan fölmérni és értékelni, ami van, persze másnak. Önmagunkkal szembeni igényünk így válik fölöslegessé és haszontalanná.

A bőrünk fénylik, de talán nem is ez a legfontosabb. Mi olyan remekül szabottak vagyunk, hogy bármelyik percben előléphetnénk egy rekreklámfilmből; frissen vigyorgó marionettként.

Vagyunk, ilyen fénylő bőrrel, ilyen jól ápoltan a társadalom új pillérei. Meg kell felelnünk a hétköznapok ravasz elvárásainak, tehát nem lehetünk kicsinyesek. Nem lehet drága sem anya, se apa, sem gyerek, se nevelés, sem barát, se élet. Mint régen a ridegtartású marhákat, közös gyerekeinket kicsapjuk a napköziotthon mezejére... és bőrünk, amire hajdan olyan büszkék voltunk, hogy fénylett, végül lassan elszürkül.

Szücs Mariann

Ifj. Méhes Károly

Délután

Hirtelen sötét délután ereszkedett alá, ki tudja honnan, az egész környékre. Pontban három óra van. Kranknak teljes másfél órát kell agyonütnie az irodában, mire szabadul. Ahogy nyikorgó támlájú székén kuporog, úgy érzi, ez az egyetlen biztos pont, amibe kapaszkodhat, bár különösebb reménysugár nem tündököl az eljövendő kilencvenedik perc végén sem. Persze, nemhogy „különösebb" és „sem", hanem:NEM. Nem tündököl semmi.

Kranknak sok dolga nem akadt a mai nappal. Szigorú, szerzetesi pontossággal zajló napirendje szerint ezen a szerdán a szokásos sorrendben követték egymást az események. Néhány esemény szokásos napjaiból: ébredés, ébren alvás, kelés, öltözés, a reggeli fogmosás fontosságának fontolgatása, eldönteni, hogy kakaót, teát, tejeskávét, avagy semmit sem iszik; biciklivel, bolondul fújó széllel szemben (miként majd hazafelé is) el; *ott* köszöngetések, ha a folyosó két végéről közelednek egymás felé. Az első motyogó köszönést hallótávolságba érve megismételni. És ülni, katalóguscédulákat szortírozni, véghetetlenül únja magát nap nap után. Néha viccet mesél, hosszú vicceket, silány poénnal, belegabalyodik az előadásba. Telik az idő, ám nem olyan vészesen (ennek ellenére Krank tudja, hogyan telik az idő, miként telítődik, mily szörnyű vészesen). Nem kávézik, teát főz, de hidegen issza, vár, míg kihül. A délelőtt végére lassan világosszürkébe vált át az ég, de alig érkeznek vissza a szomszéd kollégiumban szervírozott ebédről, már kezd sötétedni, minden egyre lejjebb száll; alig tudja nyitva tartani a szemét; szépen, komótosan közeleg a vég.

Persze, nagyon hihetetlen távolságban bújkál egyelőre. Krank nem igyekszik elnyomni ásítását, minek, hisz úgyis a fallal szemben ül. Karjaival kitámasztja magát az asztal lapjába, hátradőlve, félméteresre tátott szájjal ásítozik. Szomorú, mert nem képes igazán hosszút ásítani, pedig szeretné egyszer úgy isten igazából kiásítani magát. Otthon, majd otthon, nyugtatta magát régebben, gondolta a nyugodt körülmények felettébb gyümölcsözően hathatnak ásítására, de otthon sose ásított. Ebből azt szűrte le, az ásítás nem is annyira otthonos dolog, mint azt sokan annak képzelik. A nyugalmára, igazság szerint, az irodában sem panaszkodhat. A szoba nagyobbik részét két összetolt íróasztal foglalja el, mindegyik nagyobb az övénél. Mögöttük, egymással szemben ül két kolléganője. Ők ritkán zavarnak. Az idősebbik nagyon kövér, a másik hízófélben.

Krank fő posztja a telefon. Minden berregésnél úgy nyúl a kagylóért, hogy közben gondolkozik, érdemes-e (magában, mintegy önmaga megnyugtatása képpen) szitkozódnia, de addigra a füléhez emeli a piros műanyagot, és azt mondja: „Tessék?", kérdő hangsúllyal, mintha hosszas, elmélyült diszkurzust folytatott volna előzőleg a telefonálóval, és az ebben a pillanatban valami botrányos dolgot közölt volna vele. Az első napokban, mikor tavaly ősszel idekerült, s rögtön rábízták a telefonügyeletet, próbált egyszer vicces, úgymond jópofa lenni, s a csöngetés után fölmarkolt kagylóba pajkosan belenyávogott „Hállő?", de ezt a kopasz igazgató rém rossz néven vette, ugyanis ő volt a telefonáló személyesen, és Krankot a irodájába rendelte, ahol alá kellett írnia a tűzvédelmi szabályok tudomásulvételét. Azóta „tessékezik" Krank napjában számlálatlanul.

Másképp nyugalma kielégítő Reggelente almáját berakja legfölső fiókba, hogy ne dunsztosodjon meg a nájlonban. Aztán fél tizenegy körül előveszi piros színű, svájci zsebkését, fölhasogatja az almát nyolc gerezdre Mielőtt kikanyaritaná a maghézat, Anikót és Icát megkérdezi nem kérnek-e. Nem kérnek. Hára sem fordul, ha a nőkhöz szól a falnak beszél. Miközben eszi ezt a falat nézi. Nem nagyobb egy négyzetméternél, amit lát. sárga festék minden pöttyét ismeri. A foltokba sokféle formát lát bele. Van azon a falon fölhúzott orrú házmesterné, egy rajzfilmbéli veréb, ordító medvekuc más angol gárdatiszt.

Ebben a pillanatban új figura fedez föl. Érdekes, idáig nem tűnt a szemébe, pedig álló hónapja tanulmányozza ezt a falat. Egyszer eszébe jutott, behon otthonról egy tájképet vagy festményt, de meggondolta magát érdekesebb a puszta fal. Az fölfedezés fejjel lefelé áll. Csodálkozik magán, hogy fejjel le felé is képes látni. Egy biciklista teker észveszejtő tempóban, mögötte egy aprócska vadá áll, ám kezében hatalmas flint billeg, amit egyenesen a bici

„Arra figyelj, mi van a felszín mögött...”

Művészeti Iskola a Nevelési Központban



Apagyi Mária

Ferencet sok fórumon a vizuális nevelés ügyéni, bírálni a még meglétip gyakorlatot és fölvásaját, integrációra épülő ját. Elképzeléséhez gyahetőséget 1986-ban az Nevelési Központ biztosír – *Apagyi Máriával* közögozott terveik alapján –, t a Művészeti Iskola, gyelőre a zenei és a vizuat kezdte el munkáját.

*

Ferenc vizuális nevelési el- a vizuális alapképzésre y minden ember számára nélkülözhetetlen, elkerülrűkült művészkedésre való uktatóit. Így az általa tt tananyag egyrészt a yelv sajátos rendszerére, a természet, illetve a forélyén rejlő összefüggések, rűségek tanulmányozására sztalatok alkotó alkalmaül. A törvényszerűségeknek keresése egyúttal biztositcsolatót is más művészeti s a tudomány területeivel

Mária hasonlóan gonÖ sem elégedett meg aztanítványait a szokásos gyszerűen csak megtanítja átszani. A zenei nyelv anítja, természetesen minzerhez kapcsolva. Az igaanyelvhasználat azonban – sz zenetörténet igazolja –, t dologból tevődött összttából való játékból, vagyerpretációból és a rögégből, vagyis az *impro*A tanárnő ezt a két tegymással összefüggésben az improvizáció módszeres k kidolgozásával lényegégyik legalapvetőbb zenei yt mentette át a mai zeés számára.

*

ának ma már 11 főállású van, akik – a megszorlattól eltérően –, egységolkodnak a művészeti nekérdéseiről, minden fonémát megbeszélnek egymással, és segítik egymás munkáját. A tantestület tehát, egységesen nevel, beleértve mindkét tagozatot és mindegyik korosztályt.

A gyerekekkel 5–7 éves korukban kezdenek foglalkozni az ún. művészeti *előképzőben*. Itt mind a zenei, mind a vizuális tagozathoz egységes szemléleti és gyakorlati alapokat kapnak. Az alsófokú képzés már a tagozatokon külön történik és 14 éves korig tart. A középfokú képzés (15 éves kor felett), elsősorban a felsőfokú továbbtanulást alapozza meg. Itt már a gyakorlati munka mellett művészetelméleti és a művészeti területekhez kapcsolódó természettudományi ismeretek átadását is tervezik.

Voltaképpen az ANK Művészeti Iskolája az állami zeneiskolákéhoz hasonló rendszerben működik. Vagyis az alapellátást biztosító iskolák mellett csak szakmai jellegű oktatással és neveléssel foglalkozik, elsősorban a tehetséggondozás céljából. Abban különbözik azonban a társintézményektől, hogy több művészeti tagozaton egymással összehangoltan dolgoznak, tehát egy tartalmi integrációt valósítottak meg, a képzési szintek szoros egymásra épülése mellett. Így a rendszer horizontálisan (integráció) és vertikálisan (képzési szintek) egyaránt összehangolt.

*

Az eddig elmondottak talán túlságosan elméletiek voltak, ezért pillantsunk be néhány percre, hogyan is működik az iskola a gyakorlatban!

Zongoraóra az ANK 1. sz. bölcsődéjében. (Kényszermegoldásként átmenetileg itt helyezték el a zenei tagozatot.) – A növendék – *Kopjár Szilárd* –, 9 éves, négy éve tanul zongorázni. A feladata most az, hogy egy Mozart-menüett harmóniavázára – miután a darabot is tanulja –, próbáljon rögtönözni klasszikus stílusban. A tanárnő persze, segít neki, néha ketten játszanak együtt, bátorításképpen. Házi feladatot is kap: komponáljon a következő órára egy menüettet.

A másik kislány, a még óvodás *Lakner Zsófi*, a hangok világával ismerkedik. Játszik a zongorán pontszerűen, foltszerűen, és előadja a saját kis kompozícióját is, amelyet le is kottázott, egyelőre csupa g-hangokból, de változatos ritmusban. Aztán lekerül a zongora teteje, s egyszerre három gyerek is simogatja és pengeti a húrokat.

– Aki kiskorában sokféleképpen ismerkedik meg a hangszer által adott lehetőségekkel, később a legkevésbé sem fogja furcsának találni a kortárs zenét – állítja Apagyi Mária. Bizonyságul Kurtág György Játékok c. zongorasorozatát veszi elő, amelyben a gyerekekéhez „hasonló” műveletek szerepelnek.

A másik szobában *Árvai Attila* dolgozik 9 éves tanítványával, *Werner Dalmával*, aki hegedűjén éppen a D-dúr hangjaira improvizál. A tanár úr vele együtt hegedül, hogy a játék egy kicsit bátrabb legyen, és ha szükséges, nagyon érzékenyen javít egy kicsit a kéztartáson is, vagy segít a hangok jobb megszólaltatásában. Árvai Attila órája nagyon jól bizonyította, hogy a rögtönzés tanítása a hegedűn éppúgy lehetséges, mint a zongorán, vagy bármely más hangszeren.

A vizuális tagozat az iskola székhelyén, Málomban található. A régi iskola épületét rendezték be erre a célra, de azért lesz itt még tennivalója az építésznek és a kőművesnek is.

Ezen a késő délutáni órán Lantos Ferencen kívül *Dechandt Antal* tart még órát, aki az alsós csoportot vezeti. Feladat a téralakítás: helyezzenek el függőleges és vízszintes kötetlen formákat a rajzlapon úgy, hogy a vízszintesek az előtérben, a függőlegesek a háttérben legyenek. A kicsik elmélyülten dolgoznak, s tán mondani se kell, hogy rajzaik a legkevésbé sem hasonlítanak egymásra.

Az utcai épület nem túl meleg helyiségében a középiskolás csoport „házifeladatát” elemzi Lantos Ferenc. Három lány, három fiú teríti ki rajzait a padlóra, s a mester – bizony, néha kemény szavakkal – bírál. A legfurcsább az, hogy itt lehet a tanárral vitatkozni is... A feladat egyébként egy tetszőlegesen kiválasztott természeti tárgy rajzban történő elemzése volt.

A Lantos Ferenc és Apagyi Mária nevével fémjelzett művészetnevelési program iránt mind belföldön, mind külföldön egyre növekszik az érdeklődés. Számtalan hazai előadásukon és tanfolyamukon kívül munkájukról tájékoztatást kértek már Lengyelországban, Hollandiában, Ausztriában és a Szovjetunióban is.

A Művészeti Iskola minden nyáron megrendezi kísérleti alkotótáborát, mely elsősorban a tanári kar intenzív továbbképzése, de rendszeresen más hazai és külföldi tagjai is vannak. 1988 májusában az iskola először rendezi meg az országos zeneiskolai improvizációs találkozót, melynek rendezői között az OPI, a Művészeti Alap, Pécs város és Baranya Megye Tanácsa és a Baranya Megyei Pedagógiai Intézet is szerepel. – A találkozót háromévenként megismétlik majd.

Havasi János



ic tanítványai közt

MELIORISZ BÉLA

Nem múlhatnak el

talán elmúlnak majd a csodák
elszakad és nem kell már a zsák
s ha hirtelen esni kezd a hó
s nyílni akar az üvegajtó

áll csak idegenül az ember
ahogy egy másik versben egyszer
és sehogy se tud megszólalni

csüng a kéz lüktet a halánték
jöttöd már kései ajándék
s ki kell találni mindent újra
iszonyatos a lélek útja

elszakad és nem kell már a zsák
de nem múlhatnak el a csodák
ideje volna megszólalni

NÉMETH JÓZSEF

Vagy vegyünk például

vagy vegyünk például egy lányt
ez is csak olyan mint akármi más
van kövér teltkarcsú és sovány
de alapjában véve mindegy

a lány az lány rajta bütykölhetünk
nappal meg éjjel rajta bütykölhe
tünk nappal meg éjjel végülis
nemsok amit a lányról megtudhatunk

én egyszer ismertem egy lányt
sokat járkáltunk a lábainkon és
valamit éreztem akkor ott
ez a szerelem mondtam ez a sze

én már csak ilyen javíthatatlan
van persze még a rosszlány de
az egy külön fejezet végülis
kérem a lány még mindig talány

SERFŐZŐ SIMON

Mutatóban csak

Emberségből, tisztességből,
ha kel, zöldell a vetés,
végül itt-ott kalászol csak
— mutatóban — valami kevés.

A tülekvő önzések nyomán
néhány letiport szár, ha marad.
S magvát, azt a keveset is,
széthordják kapzsi madarak.

Egy kórus centenáriumára

1887-ben *Dulánszky Nándor*, a pécsi Egyházmegye akkori megyéspüspöke Regensburgba küldte főtisztelendő *Glatz Ignác*, későbbi prépost-kanokot. Ezzel az aktussal születik meg a pécsi Székesegyház Énekiskolája, mely ezekben a hónapokban ünnepli megalakításának 100. évfordulóját.

Glatz Ignác feladata nemcsak a híres (és összetételében a világon egyedülálló) gyermek–férfi vegyes kórus munkájának tanulmányozása, de annak az énekpedagógiai munkásságnak, karnagyi teendőknek elsajátítása is, melyen keresztül a pécsi kórus előbb szűkebb pártriájában, majd az idők folyamán országos, még később nemzetközi hírű kórussá fejlődik. Glatz majdnem negyedszázados munkásságát előbb *Lajos Gyula* kanonok folytatja, majd a kórus virágkorát jelentő „utolsó” 25 évben (1937–53) *Mayer Ferenc* veszi át a kórus vezetését.

Szükséges rámutatnunk arra, hogy ez az iskola voltaképpen nem iskola volt, inkább internátus. Bentlakó 8–14 éves gyermektagjai a Tanítóképző gyakorló iskolájában folytatták elemi iskolai, illetve a pécsi cisztercita rend Nagy Lajos gimnáziumában középiskolai tanulmányaikat. Az internátus 25–35, nagyrészt szegénysorsú diáknak adott otthont. A 7–8 éves gyermekeknek komoly felvételi vizsgán kellett tanúskodniok zenei érzékükről és hajlamukról. Ezt az érzéket és hajlamot aztán a kiváló zenepedagógiai képességgel megáldott karnagyok – elsősorban Mayer Ferenc – magas szintre emelték.

Az ifjoncok tanulmányaik második évében lapról énekelték a legfondorlatosabb zeneműveket is, instrumentális zenét tanultak, és főszereplőivé váltak a magyar zenekultúrának, a magyar egyházzene népszerűsítésének. Jellegzetes öltözékükkel (piros reverenda fehér karing, piros birétum; ezért kedveskedően „hecsedlik”-nek nevezték őket), üde színfoltjai voltak a város kulturális, elsősorban egyházi-ri tuális életének. Hangversenyeikkel, melyeket a Magya Rádió egyenesben sugárzott és amelyeket rendszeresen Zeneművészeti Főiskolán adtak az 1930-as évek Missa Solem niseinek (Passió-játékainak) asszisztálásával, az 1937–38-as ún. „felvidéki hangverseny túra” nemzetközileg is elismert sikereivel igen hamar az egyházzene művelőinek élvonalába küzdötték fel magukat. A klasszikus zeneszerzők mellett Kodály, Bárdos, Maros írt a kórusnak darabokat. Kodály Missa brevis-ét ez a kórus mutathatta be a közönségnek.

1953-ban az egyházi iskolák államosításakor megszűnt a kórus és vele együtt az internátus. Hiába interpellált Kodály Zoltán személyesen Rákosi Mátyásnál és a kultúrpolitika vezérkaránál, az internátust és a kórust feloszlatták. Ma Palestrina kórus néven nők és férfiak részvételével működik: *dr. Hergenröder Miklós*, egykori kórustag vezetése alatt énekelnek, megőrizve és feleleventve a kórus klasszikus hagyományait.

A kórus valamikori tagjai közül igen sokan nagyhírű művészekké, kórusvezetőkké váltak. Ennek az internátusnak volt egykor tagja *Szende Ferenc*, az Operaház basszistája, itt tanult és énekelt *Reményi János*, a Magyar Rádió Gyermekkórusának vezető karnagya, *Székely Miklós* zenepedagógus és orgonaművész, de itt töltötte ifjúságának egy részét *Jandó Jenő* megyeszerte tisztelt és ismert karnagy, a világhírű zongoraművész édesapja is.

Bokrétás András
egykori kórustag

lista tarkójára irányít. Krank hátratolja a széket, kezét az asztalra, arra állát rakja, így igyekszik minél jobban szemügyre venni a képet. A bicikli kerekei nevetségesen csámpásak, de pont jól illenek az erőlködő, menekülő biciklistához, ki torzonborz frizurával, dülledt szemmel menti az irháját. A vadász törpe, de roppant szigorú képet vág, Krank azt is látja, hogy buggyos nadrág van rajta, a merénylő fegyvert pedig lazán tartja, csípőből céloz a biciklistára. Fél négy elmúlt.

*

Nincs mese, egyszer elérkezik a szombat délután is.

Szürke vízióként folynak a februári napok, mik majd a hónap végén Krank születésnapját is meghozzák, hó nélkül. Minden valamirevaló szín nélkül. A halak csillagjegy kezdődik azon a napon. Krank feje fölött „addigra” ismét elsuhan egy esztendő. A hányadik.

A városszéli lakásban szombat-délutáni-csönd van. Krank az ilyesmit nem szereti, hülyeségnek tartja. Különben is, szerinte csöndek, csönd egyáltalán nem létezik. Sose hallott olyat. Az alattuk lakó csak e pillanatban fejezte be a harmóniumozást. Krank – talán így helyes: –, nem hall semmiféle zajt.

Három óra. A nagyszoba egyetlen faliórája üti. Apja, anyja visszavonultak a megterhelő ebéd, s az azzal járó ceremónia fáradalmaival. Ő ilyesmit nem engedhet meg magának. Színes folyóiratokat keres az újságkupacban. Mind régi, kiolvasott lap, a szemetest bélelik velük, krumplit hámoznak rájuk. Krank játszi gyorsasággal meggyőzi magát, hogy nem látta őket annak idején – mármint az ő akkori idejében, hisz nem lapokról, oktondi hírekről, ki tudja mit ábrázoló képekről van szó. Immár háromnegyed órája lapozza az újságokat. Rövid ideje valahogy leszokott abbéli dicséretes szórakozásáról, hogy anyjának segédkezik a mosogatásban. Olykor – megint csak annak idején –, fütyült vagy dúdolt. Anyjának, ki bekötött fejjel sikálta a zsíros tányérokat, nagyon tetszett az ilyesmi, mosolygott, és azt mondta neki, hogy olyan kis „csoda muki”. Krank ilyenkor már csak az anyja kedvéért folytatta a fütyülést vagy dúdolást, az ő kedve valahogy hirtelen elszállt.

Krank bele-beleolvas egy cikkbe. Íróasztala mögött ül, ami a falhoz van állítva, a fényt oldalról kapja, da a kinti ború, s a sűrű függönyözés nem sok világosságot engednek hozzá. Bár áll az asztalon egy modern vonalvezetésű, piros búrájú lámpa, halogatja bekapcsolni. Úgyis inkább csak lapozgat. Odahajol a szöveghez, de csak a betű formáját tanulmányozza. Képtelen lenne odafigyelősen olvasni. Csak úgy járna, mint már máskor is, sokszor, hogy a mondat első három–négy szaváról még tudja, mit jelentenek, de aztán csak a szeme jár, és akkor ocsúdik föl újra, mikor lapozáson kapja magát. „1955. júniusában, a Le Mansi 24 órás versenyen báró Levegh karambolozott Mercedes W 196-os típusú versenyautójával, amely a nézők közé repült, és közülük nyolcvanhatot megölt!” Ma délután ennyi információt bír ki. Elmosódott fénykép van a szöveghez. Ez végképp nem érdekli. Sóhajtva lapoz.

Szembe vele a falon világtérkép lóg. Krank ezt a foltos területet is kívülről tudja. A semmihez nem hasonlítható, szinte szeretett alakzatokat, a színeket, a nagy pirosat, a mini zöldet. Nepái fővárosa. Sokszor és igen hosszasan szokta tanulmányozni a világot. Legtöbbször azt látja, hogy a világ egyszerű. Kiteríthető. Jelölhető. Mérhető. Sohase szokta elragadtatni magát, s ha néha furcsa köröket rajzol az újjával, csak azért teszi, mert keres egy-egy országot, s éppen azon élvezkedik, hogy megtalálja. Ő ugyan nem vágyik Amerikába. Ott sincs másképp. Az viszont igaz, hogy a Nagymagyarország határait behúzta színes ceruzával, pirossal. Most visszaemlékszik, hogy az apja mennyire nem örült ennek (őtőle kapta a világtérképet), azt mondta, hogy csak ahhoz ért, hogy mindent azonnal elrontson. De már ez is csak afféle homályos, nyűgös kép Krank múltjából, valójában említésre sem méltó, és ha nincs ott a piros vonal a térképen, bizonyára nem is emlékezne semmire, hisz nem is volna mire.

Egykedvűen hallja a fél négyet jelző két ütést. Ha mindenképpen szóval kellene kifejeznie, akkor jobb híján azt mondaná, szeret itt ülni a szobájában. Persze ez nem ennyire direkt. Ő inkább a helyekhez ragaszkodik. Ezért nem vágyik utazni. Jól tudja – bár nem szokott gondolkodni rajta –, hogy minden közeledés óhatatlanul együttjár a távolodással. A helyek pontosak. Az utazás, bizony, kétséges. A világtérképben is azt szereti, hogy ott van a falán. Hogy mindig ott van. Ugyanez a papírlap igaziban, gömbölyűben, nagyban elképzelhetetlen. Krank szemeibe csupán egy-egy gombostű illeszthető, más nem fér bele. De most már semmit sem lát, a sötét beteljesedett.

Hallja a mocorgásból, hogy szülei hamarosan fölkelnek, apja kimegy a konyhába kávét főzni, utána hozzá is beles, hogy vajon mit csinál, és méltatlankodva kérdezi, hogy miért nem kapcsol villanyt. Ezek Krank utolsó percei. Amikor még egy csomó minden az eszébe juthatna, de áldja magát, hogy leszokott az ilyesmiről. Nem szereti a „na még egyet” típusú embereket. Az egész délután az övé volt. Legyen elég. Csupán azt fontolja meg a halántékához nyúlva, hogy hagyja-e lejátszódni a várható forgatókönyvet az apjával, vagy ő menjen elébe az eseményeknek, és vegye a fáradtságot kiballagni a konyhába. Kávézni úgyse kávézik, így nem lesz kötelessége. Állhat szótlan. Esetleg leül.

Világgazdasági környezet és a magyar gazdaság: tartós és változó irányzatok

A világgazdasági környezet és a magyar gazdaság: tartós és változó irányzatok címmel tudományos ülésszakot rendezett az elmúlt év végén Budapesten, a Konjunktúra- és Piackutató Intézet a Magyar Közgazdasági Társaság közreműködésével. Közgazdasági élet rovatunkban most szemelvényeket adunk a rendezvényen elhangzott előadások anyagából.

Még mindig vannak tartalékai a gazdaságpolitikának

Köves András témája: a külgazdasági környezet és a kibontakozási program. A szerző egyebek mellett rámutat, a kibontakozás és a hosszú távú fejlődés megalapozásának elengedhetetlen feltétele azoknak az okoknak az elemzése, amelyek a mai helyzetet előidézték.

Egy hazai tanulmány az 1945 utáni magyar gazdaságpolitika legnagyobb hibájának azt tekinti, hogy 1973 után a világgazdasági helyzet radikális megváltozásából nem vonta le a szükséges következtetéseket és nem korlátozta a gazdasági növekedést, ami az adósságállomány gyors felhalmozódásához vezetett. E hiba minden súlyossága ellenére sem feledkezhetünk meg arról, hogy a 80-as évek restrikciós politikája során tovább romlott a helyzet, a restrikció alapvető céljait nem sikerült elérni, a konszolidáció közel 10 év után sem tény, hanem feladat, amelynek megvalósításához nehezebb körülmények között kell hozzálátnunk, mint amelyek az elmúlt évtizedforduló magyar gazdaságát jellemezték.

A gazdaságpolitika — számos fontos részintézkedés ellenére — igazából a 80-as években sem vállalta fel a stratégiai irányváltás feladatát, ami pedig a belső és a külső feltételek radikális megváltozása miatt elengedhetetlen lett volna. Épp ellenkezőleg: a legfontosabb döntések és határozatok a kontinuitás jegyében születtek. Egyre szaporodott az olyan döntések és elhatározások száma, melyeket a politikai vezetéstől a kormányon keresztül a végrehajtó apparátusig bezárólag senki sem vállalt, senki sem tartott igazán jónak, — legfeljebb olyannak, aminél születhetett volna sokkal rosszabb is. Az elfogadott, törvényerőre emelt tervek nemcsak nem teljesültek (ez nemcsak a 80-as évek és nemcsak a magyar tervezés sajátossága), hanem elfogadtatásuk pillanatában is nyilvánvaló kellett legyen a gazdaságpolitikusok és a tervezők számára, hogy nem is teljesülhetnek, hiszen nem a gazdasági helyzet és a lehetőségek reális számbavételén, hanem olyan, a közgazdasági elemzést mellőző, többnyire politikai elvárásokon alapultak, amelyeket a gazdaságpolitika és a tervezés nem tudott vagy nem akart következetesen elutasítani.

Ebben a helyzetben a központi irányítás elsősorban a vállalati tevékenység egyre szerteágazóbb, áttekinthetetlenebb és állandóan változó szabályozásával igyekezett a kitűzött népgazdasági célok elérését lehetővé tenni. Ez azonban jórészt eredménytelennek, diszfunkcionálisnak bizonyult: nemigen tudta elejét venni azoknak a vállalati törekvéseknek, amelyek a makroökonómiai, (elsősorban a külgazdasági) egyensúlyt veszélyeztetik és megbontják, de képes volt olyan követelményeket érvényesíteni a vállalati szférával szemben, amelyek azt viszont megakadályozták, hogy a termelési struktúra az exportorientáció deklarált céljának megfelelően változzék. A gazdaság minden szereplőjét dezorganizálta, hogy a gazdaság tényleges működési rendszere egyre inkább eltér attól, amilyennek hivatalosan leírták.

Az utóbbi időben megerősödtek azok az elképzelések, amelyek a kibontakozás elengedhetetlen feltételeként fogalmazták meg azt, hogy az immár közel egy évtizede tartó lassú, fokozatos romlás után a fogyasztásnak, az életszínvonalnak a következő években jelentősen csökkennie kell. Ez feltehetően valóban elkerülhetetlennek bizonyul. De a fogyasztás további korlátozása önmagában semmit sem old meg azok közül a problémák közül, amelyek a magyar gazdaság általános teljesítményromlását okozzák. Ellenkezőleg, amennyiben a csökkenő reálbérek és a visszaeső életszínvonal teljesítmény-visszatartást vált ki, további akadálya is lehet a kibontakozásnak.

Meggyőződésünk szerint a gazdaságpolitikának — a sokéves késlekedés ellenére — még mindig vannak olyan tartalékai, amelyekhez hozzá lehet és kell nyúlnia, ha határozottan irányt vesz a konszolidációra. Ezek a tartalékok elsősorban nem a fogyasztás és a felhalmozás arányának megváltoztatásában vannak, hanem a gazdaságpolitikai felülvizsgálatban. Miközben Magyarországon szóban deklarálták az exportorientált fejlesztéspolitikát, mindmáig lényegében az ellenkezője történik: azoknak a pénzeknek, amelyek valóban szolgálhatnák az exportorientációt, nagyon jelentős része olyan célokra kerül befektetésre, amelyek ellentétesek a exportorientáció céljaival. Két dologra kell utalnunk: egyrészt a gazdaságfejlesztés továbbra is nyersanyagcentrikus voltára, (a fűtőanyagipari, a nyersanyag- és alapanyagipari beruházások túlsúlyára az ipari beruházásokon belül), ami világgazdasági szempontból indokolatlan, és ami ezeknek az ágazatoknak a hazai feltételrendszeréből különösen nyilvánvaló. Másrészt, ezzel szoros összefüggésben azokra a részben belföldi, részben nemzetközi együttműködésben megvalósuló, elsősorban energetikai fejlesztési projektumokra, amelyekről éppen az elmúlt 2–3 évben hozott végleges nem tekinthető döntést a magyar gazdaságpolitika. Ezek a beruházási irányok úgy teszik lehetetlenné az exportorientált fejlesztést, hogy közben egy jottányit sem hozzák közelebb deklarált céljuk elérését: a kiegyensúlyozottabb energia- és nyersanyaghelyzet megteremtését. Úgy gondoljuk, csak ennek a politikának a felülvizsgálatával lehet elkerülni azt a radikális életszínvonal-csökkenést, amit a magyar gazdaságpolitika különben elkerülhetetlenül magára vállal.

A gazdaság (fejlesztés-) politikai felülvizsgálaton nem pusztán azt értjük, hogy e hagyományos prioritások helyett más ágazatok vagy másfajta célok élvezzenek elsőbbséget az erőforrások elosztásában. Azzal pedig semmiképpen sem tudnánk egyetérteni, hogy az újfajta prioritásokat ugyanazzal az eszköztárral igyekeznének érvényesíteni, mint a régieket. A fejlesztéspolitikai felülvizsgálat másfajta intézményeket és mechanizmusokat, az állam és a vállalat másfajta viszonyát, a gazdaság nyitottságának jelentős növelését, a piaci viszonyok fejlesztését is magában foglalja. A világgazdasági trendek elemzése kevés fontosabb következtetést sugall, mint azt, hogy a gazdasági feltételek és a gazdaságpolitikai célok megváltoztatása megköveteli a korábbi feltételek és célok érdekében létrejött intézményrendszer átalakítását.

Jóllehet, itt most a közeljövő szükséges döntéseiről van szó, a tapasztalatok azt mutatják, ezeknek a döntéseknek a meghozatala vagy elmaradása 15–20 évre, vagy még hosszabb időre is nagymértékben determinálhatja a magyar gazdaság fejlődését. Ahogy az 50-es évek gazdaságpolitikája sok tekintetben meghatározta a következő évtizedek gazdasági fejlődését, strukturális és hatékonysági gondjait, ahogy az 1973 utáni gazdaságpolitikai felülvizsgálat elmaradása okolható az adósságállomány gyors növekedéséért, amiből a kiutat máig sem sikerült megtalálni, úgy függ az ezredforduló körüli magyar gazdasági fejlődés attól, hogy az említett mai problémákra megszületik-e a reveláns gazdaságpolitikai válasz.

A szovjet reform magyar vonatkozásai

A Szovjetunióban folyó reformlépéseket veszi számba és értékeli tanulmányában Munkácsy Gyula. Ezzel kapcsolatosan fölöttébb érdekesek a „magyar vonatkozások", vagyis hogy a szovjetunióbeli változások milyen hatással lehetnek ránk.

Magyar részről aktívan támogatnunk kell a szovjet megújulási törekvéseket, már csak azért is, mert ezek nélkül saját kibontakozási lépéseink is csak féllábasak lehetnek, ha nincsenek egyenesen kudarcra ítélve — szögezi le a szerző. — Az új eszmékért folytatott küzdelem azonban nem jelentheti a végig nem gondolt, a pillanat szülte érdekek által kialakított, hosszú távú együttműködési aktusok szentesítését egy olyan időben, amikor a piaci instrumentumok még messze nem fejtenek ki kellő szabályozó, terelő hatást. Ilyen pillanatnyi indítéka lehet például magyar részről egy vegyes vállalat alapításának a kontingenskeretek áttörésének szándékával. Az ilyen törekvés nagyon szépen és reformszerűen hangzik, valójában azonban mindaddig, amíg a piac nem befolyásolja megfelelően a folyamatokat, a kontingensek az áruforgalmi egyensúly alakításának nélkülözhetetlen eszközei maradnak.

A szovjet vállalatok szocialista és nyugati partnerei egyaránt megfigyelnek olyan jelenségeket: a szovjet fél hajlandóságát az újszerű együttműködési konstrukciók kialakítására nemegyszer az a szándék befolyásolja, hogy felettes szerveiknél ezáltal „jó pontokat" szerezzenek. N. Lopuhova, a moszkvai KGST Szocialista Világgazdasági Intézet munkatársa a szovjet Uralmas és a csehszlovák Skoda által létesített vegyes vállalat példáján ítéli el az az — általa megszokottnak nevezett — gyakorlatot, hogy a szovjet fél nem készít előzetes általános felmérést egy ilyen vállalkozás műszaki-gazdasági megalapozottságáról, és nem végzi el a szükséges konkrét hatékonysági számításokat sem.

Persze könnyű a termelőket, a vállalkozókat elmarasztalni, de nehéz a reális gazdaságosságról ítéletet mondani egy olyan időszakban, amikor nemcsak a Szovjetunióban, hanem a többi szocialista ország döntő többségében is sok minden átalakulóban van, megkövesedett értékítéletek adják át helyüket újaknak. Csak egy konkrétumot ragadunk ki, ami a közös vállalkozások gazdaságosságát illeti: mégcsak most van alakulóban az árkoncepció, az árrendszer.

Látszatra egy adott fél számára nem perdöntő, hogy partnere milyen megfontolásokból bocsátkozik kooperációs, közös vállalkozási kapcsolatokba. Sőt, számára még előnyösnek is tűnhet, hogy a partner lazábban kezeli a gazdaságosság, saját hosszú távú előnyei kérdését. A valóságban azonban csak azok a közös vállalkozások számíthatnak szilárd perspektivára, amelyek mindkét fél jól megfontolt érdekein alapulnak. Az a körülmény azonban, hogy a szovjet vállalatok gazdaságossági orientációja nem megfelelő, egyáltalán nem jelenti, hogy az új feltételek között ne képviselnék saját érdekeiket sokkal aktívabban a korábbiaknál. Csupán azt jelenti, hogy ezek az érdekérvényesítési törekvések esetenként mechanikus formát öltenek, (például egyfajta, nem piaci megfontolásokon alapuló, elvont világpiaci színvonalra való törekvés igényét). Idézett cikkében Lopuhova is igen erélyesen buzdítja a szovjet vállalatokat érdekeik következetesebb érvényesítésére. Ennek fontos területe az árpolitika. Mint állítja, az elmúlt időszakban helytelen arányok alakultak ki a feldolgozott áruk cseréjében annak folytán, hogy az olajárrobbanások során elszenvedett árveszteségeiket a Szovjetunió szocialista partnerei saját termékeik árának emelésével igyekeztek (részben) ellensúlyozni.

Ami a szovjet–magyar, és általában a KGST-országok közötti gazdasági kapcsolatok jövőjét illeti, nem lebecsülve e kapcsolatok bilaterális és multilaterális szabályozásának autonóm, jelentőségét sem döntően mégis azt tartjuk: merre mennek és hová jutnak az egyes országok belső gazdasági reformjai. E téren még sok a bizonytalanság.

A pénzforgalom a hatékony gazdasági élet alapvető szabályozója

A magyarországi pénzügyekkel foglalkozik Tardos Márton. Többek között megvizsgálja a monetáris politika helyzetét az új — a piacgazdaságra jellemző — bankrendszer kialakulása után, rámutatva a bankok piaci magatartását fékező tényezőkre, amiből sokféle tanulság vonható le.

Az 1968-as, az 1979-es és az 1985-ös változások, sőt az 1987-es bankreform — úgy tűnik —, kevésnek bizonyult a pénz szerepének hatékonysági szempontok alapján indokolt előtérbe kerüléséhez, és ezzel összefüggésben a központ helyzetének mélyreható átalakulásához. Így a tapasztalatok alapján a hatékony szocialista piac megteremtését illető kétkedés nem jogtalan. Ennek ellentmond azonban a közelmúlt másik tapasztalatából eredő követelmény. Az ország helyzete ugyanis éppen a megvalósított fordulatok gyengeségei miatt nem alakult elfogadhatóan. A társadalomnak a hatalmi struktúra átalakulásának visszarendezéséért nagy árat kellett fizetnie, és ha ez továbbra is így alakul, akkor az ebből eredő bajok, a relatív gazdasági elmaradás, az életfeltételek romlása csak fokozódhat.

A gazdasági sikerhez valóban sokirányú változásra van szükség. A hatékony gazdálkodás megteremtésének előfeltétele, hogy a központi keresletszabályozás nehéz feladatában előrelépjünk, hogy a pénzkibocsátást az erőforrások kihasználásával összhangba hozzuk, és hogy ezzel harmonizáljuk a költségvetés alakulását is. Ez azonban csak akkor járhat eredménnyel, ha a politika nem akadályozza meg, nem semlegesíti a szabályozott pénzmennyiség körforgásából adódó konfliktusokat, ha létre tudja hozni, hogy az üzleti bankok és a vállalatok tulajdonosai felelősséggel döntsenek a rájuk bízott eszközökről, és az abból adódó gazdálkodási és személyi következtetéseket levonják; ha biztosítva van, hogy a gazdálkodók esetleges veszteségüket tudomásul vehessék, ne kerülhessenek olyan csapdába, amikor elveszett vagyonok nominális fenntartására kényszerülnek, mint ahogy ezt a befagyasztott hitelek esetében ma még az új, hatékonyságra orientált kereskedelmi bankok is teszik. Nem lebecsülhető előfeltétel az sem, hogy a fizetőképes keresletért való versenyben a jelenleginél lényegesen nagyobb szabadságuk legyen az árak és a bérek meghatározása terén.

A piacorientált reform sikeréhez szükséges feltételek megteremtése — az Országgyűlés ellenőrzése mellett — a kormány feladata. A megoldást azonban további ellentmondások is súlyosbítják: egyrészt az, hogy egypártrendszerű államban kell a hatékony pénz- és piacgazdálkodás által megkövetelt, a kormány hatalmi önkorlátozását jelentő változásokat megvalósítani, másrészt hogy Magyarországon most a további reformlépések igénye olyankor merül föl, amikor a gazdaságirányítási rendszer átalakítása már húsz éve napirenden van anélkül, hogy a pozitív változások átütő sikerhez vezettek volna. Végül, hogy a változások előfeltételeit már nem lehet kizárólag a beruházások további csökkentésével és további külföldi hitelfelvételekkel előteremteni, — a költségeket részben vagy egészben a lakosság fogyasztásának csökkentéséből fedezni. Így a társadalmi stabilitást, feleemelkedést jelentő hatékony piac megteremtése szembe került a politikai érdekérvényesítő képességében amúgy is korlátozott állampolgárok, illetve egyes társadalmi csoportok közvetlen, rövid távú érdekeivel.

Az indokolt szkepszis és kétségek mindazonáltal nem teszik feleslegessé, hogy mai tapasztalataink ismeretében újból leszögezzük a pénz és a piac által szabályozott szocialista gazdaság, ezen belül a hatékony bankrendszer szükségességét.

Élelmiszer-kivitel

A nyers és feldolgozott termékek ésszerű kombinációja

Éliás András és Ujhelyi Tamás közös előadásukban a magyar élelmiszergazdaság exportlehetőségeivel foglalkoznak, különös tekintettel a világgazdasági környezet tartós és változó irányzataira.

Alapvető törekvésnek és követelménynek kell tekinteni a termőföldben adódó termelési lehetőségeink körültekintő, ésszerű és legteljesebb kihasználását, hogy lehetővé váljék olyan termelés-, és ezáltal olyan exportszerkezet kialakítása, amely a legnagyobb nettó devizahozamot teszi lehetővé az egységnyi devizára jutó legkisebb hazai ráfordítás mellett. Ez önmagában is a feldolgozott, a nagyobb hazai értéket tartalmazó termékek külpiaci értékesítési lehetőségének legteljesebb kihasználására ösztönöz; mindaddig, amíg a világpiac felveszi és elismeri a hazai ráfordítást, nem a nyers, hanem a speciális, a magasan feldolgozott élelmiszerek kivitelére kell törekedni. Ez értelemszerűen a világpiaccal való közvetlen kapcsolatot, a termelésben a rugalmasságot, a termelésfeldolgozás, az értékesítés, valamint az infrastruktúra közötti nagyobb összhangot tételezi fel.

Ismerve a magyar népgazdaság, ezen belül az élelmiszergazdaság piaci alkalmazkodóképességét, s a devizakitermelési kényszert, elkerülhetetlen természetesen, hogy hosszú ideig ne a nyers, elsődlegesen feldolgozott termékek termelésének egészséges összhangját szorgalmazzuk, illetve keressük. Ebben az esetben tehát nincs olyan alternatíva, hogy nyers vagy feldolgozott termékek exportját helyezzük előtérbe, hanem a vevők, s ezen keresztül az értékesítési lehetőségek kihasználása esetünkben széles export nomenklatúrát, valamint a nyers és feldolgozott termékek ésszerű kombinációját tételezi fel.

Természetesen nem mondhatunk le arról, hogy fokozatosan megteremtsük a nagyobb részben feldolgozott termék exportnövelésének feltételeit.

Rovatszerkesztő:
MIKLÓSVÁRI ZOLTÁN

Vállalkozók

Húsz éve kisiparos, s ismeretségünk is legalább ennyi idős. Igaz, még az „állami" szektorban dolgozott annak idején.

— Miért váltott?

— Mert reménykedtem: több munkával, több felelősséggel többet is lehet keresni. És persze, legyek a magam ura, hozzá nem értő emberek ne dirigáljanak...

Beszélgető partnerem autószerelő. 1967-ben mestervizsgát tett és műhelyt nyitott a Felsőbalokány utcában. Mit műhelyt?! Egyaknás, egyajtós kis javítót, egy korábbi hústüstölőből. Úgy gondolta, csak autó-villamossággal fog foglalkozni, de hamar rájött, abból nem lehet megélni. Mindent csinálni kell, mindenhez illik érteni. A javítástól a karosszéria-munkákig, a kárpitozástól a szélvédőcseréig.

— Nem volt könnyű bejáratni egy műhelyt... Most, hogy érzi magát?

— Sehogy. Néha a guta kerülget. Néhány szép, átmeneti esztendő, ha teszik prosperitás után leült ez a szakma. Mind az állami, mind a maszek fronton. Már félek, ha bejön ide az udvarra egy kocsi, hogy mit kell csinálni vajon, lesz-e hozzá alkatrész, avagy nem. S 99 százalékban nincs. Lehetetlenné teszi az embert az anyaghiány. Munka kell, mert abból élek. De vajon nyugodt lelkiismerettel vállalhatok-e egy javítást? Meg tudom-e szerezni az alkatrészt? És hogyan? Két napot rohangálok filléres cucc után, és vajon ezt milyen alapon tudom megfizettetni?

Vagy drótozni-foltozni...

— ... és ha közbejön valami? Műszaki hiba miatt árokba megy a tulaj, megkérdik: Ki csinálta legutóbb?

— Idegjáték.

— Ebben él egy autószerelő kisiparos, s ha egy kicsit érdekli az embert a környezete, a tágabb világ, nyilvánvaló a következtetés: még rosszabb lesz. Az alkatrészellátás biztosan romlik. Az autópark meg öreg.

— Nem vágyom én sokra. Engem úgy ismernek, aki nem igen flancol, aki szereti a munkáját. Ebben az olajos ruhába jövök be a műhelybe, s ebben is megyek haza. A fiam is itt dolgozik mellettem, itt inas. De kérdem én, vajon jól döntöttünk?...

Próbálok ellent mondani:

— A vállalkozásba az is beletartozik, hogy megbukhat az ember...

— Ha csak rajtam múlna a dolog! — Akkor rendben van. De néha úgy érzem, mintha semmi közöm se volna az egészhez.

Példát mond. Ezentúl minden megszerzett 100 000 forintjából 30 százalék elmegy vállalkozási adóba, 28 800 az SZTK-járulék és 24 000 a bérlemény, ahol a műhely van. Könnyű kiszámolni, hogy mi marad...

De ha csak ez volna!

— Ha egyszer belátna ebbe az egészbe! Most nem az alkatrészekért járó csúszópénzekre apellálok — mert ugye a boltosnak is meg kell élnie —, s nem is a különböző láthatatlan kiadásokra, ami miatt az ember kénytelen a „kéz-kezet mos" hálózatba belefonódni... Régebben bejött egy kuncsaft, elbeszélgettünk, megengedtünk egy-két viccet. Ma már ez sincs. Jön, rohan, követelőzik, feljelentéssel fenyeget. Ha észreveszek a kocsin valami hibát, hogy mondjuk az egyik oldalon nem jól fog a fék, megjavíthatom. Odateszem a számlát, erre azt mondja: ki bízta meg magát ezzel! Ha nem javítom, megint csak kiabál: „Hát maga a mester, vagy nem!? Ezt sem veszi észre?!..."

*

— Jó lenne, ha név nélkül jelenne meg az írás, — mondta Kálóczy Attila is mint előző beszélgetőpartnerem. — Hogy miért?... Mit lehet tudni? Félreértik az emberek.

— Ugyis ráismernének? Hiszen talán még országosan is az Ön üzlete volt az első szerződéses trafik az országban. Vagy nem?

— Ez volt a start, ez a 613-as trafik. Lassan hét esztendeje.

Kálóczy Attila, a Pécsi Bőrgyárban, majd a Népművészeti Szövetkezetben dolgozott. Felesége keramikus, munkáit el kellett adni. Olvasta lapunkban a hirdetést, hogy a Sallai utcai kis trafikot kiadják szerződésbe, lehet pályázni.

— A licitálásnál én ráígértem a háromszorosát és elnyertem. Hogy miből fizettem?... Nem kellett fizetni, hanem öt év alatt a forgalomból törleszteni a vállaltakat. Aztán letelt az öt év, s újra pályázni, licitálni kellett a boltra, a már bevezetett üzletre. Minden előjogok nélkül. Illetve egyetlen kedvezmény: ha ugyanannyit igérek, mint a legtöbbet licitáló, akkor maradhatok...

— Maradhatott...

— Igaz. De jóval többért.

— Megéri?

— Attól függ, hogyan érti. Nagyon szeretem a boltot, a kuncsaftokat, azt a viszonyt, ami itt kialakult. Talán megegyőz: én az elmúlt hét év alatt ha három napot voltam szabadságon. Lehet, hogy rosszul látom, de félek, el ne veszítsem a törzsvásárlókat...

Kálóczy Attila reggel 8-tól 5-ig itt él ezen a 13 négyzetméteren. Ekkora a trafik. Egyetlen szellőzése, ha rányitja a vevő az ajtót. Többnyire a zárórát is kitolja egy-két órával. Trafikos, egyszemélyes boltban a maga ura. Dohányáru, papíráru, édesség, kozmetika, dísztárgyak, képeslapok, bélyegek és egyéb ilyen-olyan szuvenírcikkek között. Tavaly átalakitotta a boltot. Most a századforduló idei trafikokra emlékeztet a DS18. (Dohánybolt, Sallai u. 18.)

— Rendeztem itt alkalmi kiállításokat is. Volt ólomkatona- és kártyabemutató.

Elneveti magát:

— Szálanként is árulok cigarettát, mint a századfordulón...

— Előgyakorlat nélkül vágott bele, nem fél a csődtől?

— Szeretem az izgalmas dolgokat. Ha nem látni az események végét... Még ha abszolút irreális dolgokról is van szó. Belevágok, véghez viszem. Izgat a dolog, mire képes az ember. Próbára tenni önmagát. Ön hogy van vele?

— Most én kérdezek.

— Akkor annyit: nem a pénz a minden. Ezt máshol is meg tudnám keresni, még az állami kereskedelemben is, ahogy hallom. Most a második pályázat adott még öt évet, s utána már nem biztos, hogy itt leszek... Lehet, hogy ismét nulláról kezdem. A lényeg: a magam ura vagyok.

Órájára néz, siet. Megkért valakit, hogy helyettesítse, de nem érzi jól magát, amíg ismét nincs ott a 13 négyzetméteren. Búcsúzóul megjegyzem: állítólag a maszek-világ amolyan „idegjáték".

*

Tizenhét évig volt állami alkalmazott, 5 éve egy magán gmk-tagja, alapítója. Régen volt, igaz sem volt, de az első 17 év is megszépült. Pedig éppen azért váltott, mert úgy gondolta, hiába dolgozik, jól, többet mint a társa, legfeljebb egy százassal kap többet a hónap végén. Akkori főnökének a tanácsa ma is rosszízűen hat: „Fogd vissza magad, fiam..." Meggyőződése volt: lehet másképpen is jobban is csinálni azt, amit a vállalatnál félgőzzel tesznek.

— Ma öt év után?

— Még mindig így érzem. Illetve szeretném így érezni. Tudja, mi a legnagyobb gondom? Ugyanaz, ami a vállalati szférában is: nem tudni, hogy mit hoz a jövő. Az öt év alatt egy sem akadt, amikor ne „rendezték" volna az adókulcsokat, ne emelték volna az SZTK-t. Minden évben többet kellett dolgozni ugyanazért a pénzért. De ne higgye, hogy ez zavar. Az állandó bizonytalanság, hogy máról-holnapra élek, hogy semmi garanciát nem kapok... Már le kéne a munkákat kötni, anyagot kellene vásárolni. De hogyan?

— Megvan az új adótörvény...

— Ne higgye, hogy az új adótól félek, általában az ilyesminek nagyobb a füstje, mint a lángja. A bizonytalanság sokkal rosszabb. Meggyőződésem, hogy 100 gmk-ból 80 bezárja a kaput. Nem tudnak fönnmaradni.

— Korábban beszélt valami büntető adóról?

— Én neveztem így el. Eddig úgy volt, ha egy állami cég gmk-val dolgoztat, köteles a kifizetett összeg 20 százalékát befizetni az államkasszába. Ezt két éve vezették be. És közben mindenhol azt olvasom: szükség van ránk, a vállalkozásra, a kezdeményezőkre, azokra, akik nem várva a sültgalambra saját maguknak teremtenek munkahelyet. És még valami. A társadalombiztosítási hozzájárulásunk annyi, hogy abból saját orvost tudnánk becsülettel megfizetni. S mégis, akkor kapok csak táppénzt, ha 8 napnál hosszabb ideig vagyok beteg. Hét napért nem jár egy fitying sem. És 8 nap után sem a bevallott jövedelmemet veszik alapul, hanem a hasukra ütve, mondjuk nyolcezret!... Ilyent tudnék mondani egy tucattal. Szerintem nincs is olyan ember, aki eligazodik a gmk-kra vonatkozó szabályok között.

— A jövő?

— Szeretnék tovább dolgozni, fönnmaradni, vállalkozni. Néha azt álmodom, hogy itthagyok csapot-papot, s elmegyek valami nyugis állásba, mondjuk parkőrnek, valami olyan helyre, ahol a 9 is lehet páros szám. De amikor fölébredek, kiver a veríték. Persze, van néha öröm is. Gmk-nk, az Energotherm gmk 200-as változatú, nagyteljesítményű alternatív égőjét bevizsgálták, minőségét kifogástalannak találva a napokban meaadták a gyártási engedélyt a Vasas Szövetkezetnek. Ezt mi csináltuk, mi fejlesztettük ki, benne a szellemi tőkénk. Ehhez persze tudni kell azt is, hogy ilyen alternatív égőt — gáz-olajégő — az evvel hivatásosan foglalkozó nagyvállalatok mérnök team-je sem tudott az asztalra letenni! Azt hiszem, joggal lehetünk büszkék rá...

Kozma Ferenc



A századforduló hangulatát idézi a Sallai utcai dohánybolt berendezése

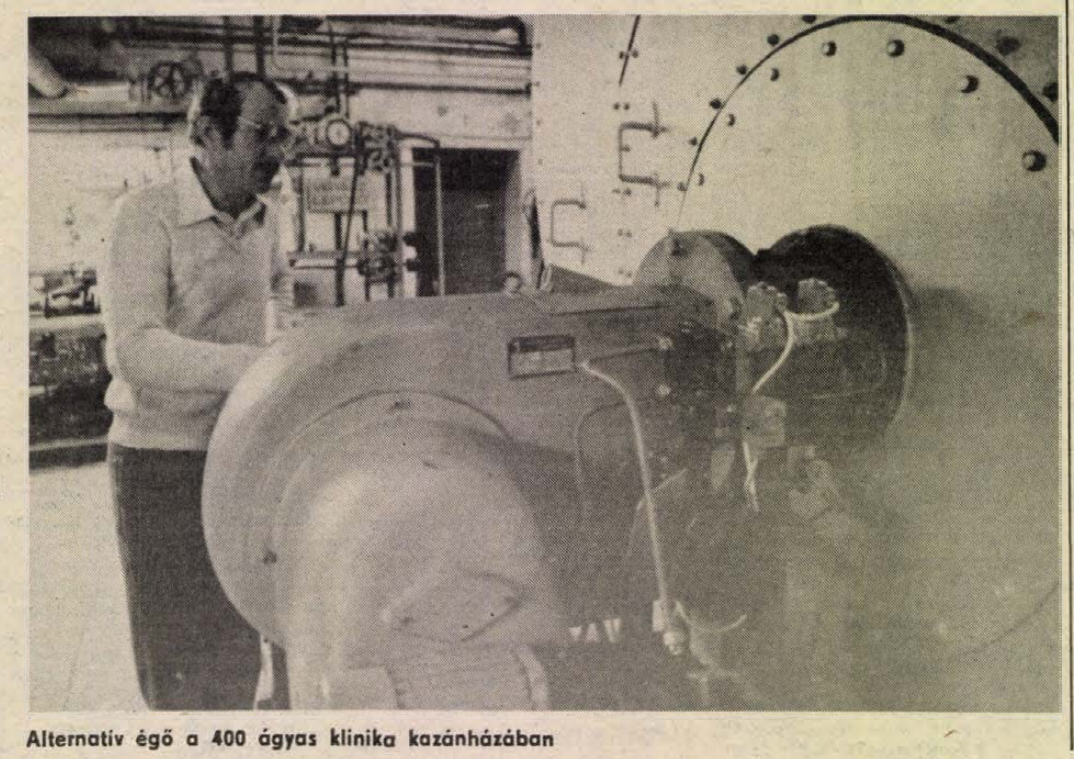

Alternatív égő a 400 ágyas klinika kazánházában

Egy különös könyv margójára

Befejezetlen forradalom

„A múlttal való gyökeres szakitás eredményeként jelent meg az az igény, hogy az újszülötteknek ne hagyományos neveket, hanem új neveket adjanak. Ezeket a neveket a forradalom vezetőinek családi, vagy keresztnevéből, forradalmi jelenségek és a forradalmasitott társadalom élete különféle összetevőinek elnevezéséből, csodálatos természeti jelenségek elnevezéséből, antik istenek nevéből képezik" – *irja 1928-ban Szeliscsev, A forradalmi korszak nyelvezete című munkájában.*

Példákat is hoz. Vladilen, Vladlen (Vlagyimir Iljics Lenin nevéből), Bugyona, Buharina, Sztálina. És Terror – becézve: Terrorka –, Kommunár, Szmena (magyarul: műszakváltás), Októbrina, Dekrétum...

A könyv, amelyből a fenti idézet származik, a legkevésbé sem deríti jókedvre az olvasót. Ellenkezőleg: szívszorongató sorok olvastatják magukat, letehetetlenné téve a *Befejezetlen forradalom* című kötetet. Olyan könyv ez, amelyről az újságárusok azt mondták, egy darabot sem fognak eladni belőle, most pedig hármasával veszik az emberek – ha egyáltalán kapható még. Talán a külleme alapján jósolták meg a fiaskót? Lehetséges, hiszen a címlap – ha szerepel is rajta (oroszul) a glasznoszty felirat –, szinte semmiben sem különbözik azokétól a brossúrákétól, amelyek az elmúlt évtizedekben nagy számban és valóban eladhatatlanul árasztották el a politikai kiadók könyvsátrait.

A Befejezetlen forradalom más könyv. Válogatás azokból a szovjet irodalmi művekből és visszaemlékezésekből, politikai megnyilatkozásokból, amelyek eddig csak a zárt archivumok bennfentes látogatói számára voltak hozzáférhetőek. A szerkesztő, *Szilágyi Ákos*, és a kiadó, a Budapesti Művészeti Hetek és Szabadtéri Színpadok Igazgatósága, az Egyetemi Színpadon rendezett irodalmi estek kibővített anyagát tárja nagy nyilvánosság elé. A szemelvények egy része a Szovjetunióban is csak a legutóbbi időkben láthatott napvilágot – a glasznoszty, a világosság szellemében.

Milyen szemlvényekről van szó? Hruscsovnak a XX. kongresszus zárt ülésén elmondott beszéde a Sztálin által konstruált perekről... Megtudhatjuk belőle, hogy a „Gazda" utasítására 1943. végén kitelepítették a Kalmük Autonóm Köztársaság teljes (!) lakosságát, és kitelepítették az összes karacsejevet. Nem sokkal később a teljes Csecsen-Ingus Köztársaságot fölszámolták, a balkárokat pedik száműzték a Kabard-Balkár Köztársaságból. Sztálin személyesen adott utasítást a párt és a hadsereg vezetőinek tömeges likvidálására (383 ilyen listát hagyott jóvá). 1939. január 20-án a következő rejtjeles táviratot küldte az NKVD vezetőinek: *„Az SZK(b)P KB felvilágositásként közli, hogy a fizikai ráhatás módszereinek alkalmazását az NKVD gyakorlatában 1937-től kezdve az SZK(b)P engedélyezte... Az SZK(b)P KB úgy véli, hogy a fizikai ráhatás módszereit kivételes esetekben a jövőben is alkalmazni kell a nép ismert és cimeres ellenségeivel szemben, és ezekben az esetekben mint megengedett és helyes módszert kell értelmezni."*

A kinzást, a verést, a brutalitást. Az öngyilkossággal felérő vallomások tortúrával való kikényszerítését...

Lehetetlen megrendülés nélkül olvasni Buharinnak a letartóztatása előtt irt levelét. A levelet 1938-ban a felesége kívülről megtanulta, s amikor 1961-ben (!) visszatérhetett a számüzetésből, irásba foglalta.

Ribakovnak *Az Arbat gyermekei* című regényéből közölt részletek bepillantást engednek a korszak, s mindenekelőtt Sztálin gondolkodásmódjába. Képet kapunk, méghozzá magától Sztálintól, arról a Visinszkijről, aki a koholt perek népügyészeként tette hirhedtté a nevét.

Paszternak levele Hruscsovnak; Andrej Szaharov néhány interjúja; Raszkolnyikov nyílt levele Sztálinhoz; Trockij feljegyzése az SZKP Központi Bizottságához, amikor is leírja, hogy könyveket, poharakat végtak hozzá (1927-ben), a bizottság ülésén éppen azok, akik egy-egy keményebb szóért munkásokat zártak ki a pártból; Lenin levele a kongresszushoz Sztálinról; Trockij és Sztálin véleménye Lenin „végrendeletéről"; részletek a Doktor Zsivágóból...

Mondhatná valaki, hogy ezekkel a kuriózumokkal könnyű sikert aratni. De hát hogyan is állunk a kuriózumokkal?

Kuriózumnak tekinthető-e Engels 1853-ban irt levele Joseph Weydemeyerhez, amikor a levél már 1971-ben megjelent Magyarországon a Marx–Engels művei 28. kötetének 549. oldalán? Ebben a nem kevéssé meglepő sorokat olvashatjuk:

„Úgy rémlik nekem, hogy pártunk, valamennyi többi párt tanácstalansága és erőtlensége folytán, egy szép napon kormányra kerül majd, hogy végül is megvalósitsa azokat a dolgokat, amelyek közvetlenül nem a mi érdekünket, hanem általános forradalmi és sajátságosan kispolgári érdekeknek felelnek meg: ilyen helyzetben azután, amikor a proletár néptömegek hajtanak, a saját, többé-kevésbé tévesen értelmezett, a pártharcban többé-kevésbé szenvedélyesen előtérbe tolt nyomtatott kijelentéseink és terveink pedig megkötnek bennünket, olyan kommunista kisérletekre és ugrásokra kényszerülünk majd, amelyekről mi magunk tudjuk a legjobban, mennyire nem érkezett még el az idejük."

Rosa Luxemburg pedig – egy szintén nem kuriózumnak tekinthető könyvben –, a következőket irja:

„Szabadság csak a kormány hivei számára, csak egy párt tagjai számára – bármily sokan vannak is –, nem szabadság. S a szabadság mindig a másként gondolkodók szabadsága. Nem az, igazságosság' fanatizmusa miatt, hanem mert minden, ami a politikai szabadságban éltető, gyógyító és megtisztító, ezen a lényegen fordul meg, és hatása csődöt mond, ha a szabadság kiváltsággá válik." (Rosa Luxemburg: Az orosz forradalomról (1918) Gondolat Kiadó, 1983).

Aligha tévedek nagyot, ha azt mondom: ezek a sorok adják indokát, miért is kell ma, ilyen feszült gazdasági és részben politikai viszonyok között egy ilyen „csüggesztő", „lefegyverző" könyvet kiadni. Amely a szocializmus eddigi építésének tévútjaira, bizonytalanságaira, aránytévesztéseire hivja fel a figyelmet. Olvasnunk kell, mert a dolgok „gyógyító és megtisztító" szabad kimondása az egyetlen biztosíték arra, hogy ez az elméletileg remekül kitalált eszme – a szocializmus –, a gyakorlatban is megvalósulhat egyszerre.

Amíg olyan fenyegetések dörögnek, mint hogy *„Mi vagyunk az elit, és nem fogtok bennünket tönkretenni. Nincs hozzá erőtök. El fogjuk szakitani az átalakitásotok vékony vitorláját. Hát csak ne lelkesedjetek!"* (egy pártvezető-feleség tollából a Moszkovszkaja Pravdában), addig van félteni való ezen a törékeny, a reformkorszak első perceit számolgató szocializmuson.

Hogy miért e könyv? Hogy tanuljunk a múltból. Abból a korszakból is, amelyet sztálinizmusként ismert meg a világ, s amelynek határai még nem húzódnak messze.

Havasi János

A rádió és a televízió műsorából 1988. január 11-től 1988. január 17-ig

HÉTFŐ

KOSSUTH RÁDIÓ

4.30: Zenés műsor. 8.05: Műsorismertetés. Kb. 8.15: Mai programok. 8.20: Nyugdíjasok műsora. 9.00: A hét zeneműve. 9.30: Versek. 9.44: A Gyermekrádió műsora. 10.05: Nyitnikék. 10.35: Schubert: I. szimfónia. 11.05: Népdalok, néptáncok. 11.20: Pálvalfi József dalaiból és feldolgozásaiból. 11.30: Húsz év múlva. Rádiójáték. 11.54: Reklám. 12.30: Ki nyer ma? 12.40: Rólunk van szó! 12.45: Utak, ösvények. 13.00: Klasszikusok délidőben. 14.05: Műsorismertetés. 14.10: Sanyika. Novella. 14.33: Nóták. 14.55: Édes anyanyelvünk. 15.00: Irodalmi évfordulónaptár. 15.40: Kóruspódium. 16.05: Ide nekem a rádiót. 16.30: Világok meséi. 17.00: Gazdasági magazin. 17.30: Csillagképek a Metropolitan Opera egén. 18.00: Filmzene. 18.15: Hol volt, hol nem volt. 18.25: Könyvújdonságok. 18.28: Műsorismertetés. 18.30: Esti magazin. 19.15: Kormánytisztviselők. Hangjáték. 20.22: Maczkó Mária és a MALÉV Kamarás együttes felvételeiből. 20.45: Szimfonikus miniatűrök. 21.00: Legyen a vendégünk. 22.20: Tíz perc külpolitika. 22.30: Lemezek és levelek. 23.28: Két szvit. 0.10: Himnusz. 0.15: Éjfél után.

PETŐFI RÁDIÓ

4.30: Zenés műsor. 8.05: Népdalcsokor. 8.50: Délelőtti torna. 9.05: Napközben. Közben. 10.00: Válaszolunk hallgatóinknak. 10.45: Láttuk, halottuk. 11.25: Világújság. 12.00: Hírek németül, oroszul és angolul. 12.10: Fúvószene. 12.25: Kis magyar néprajz. 12.30: Nótamuzsika. 12.58: Műsorismertetés. 13.05: Slágermúzeum. 14.00: Kettőtől ötig. A rádió kívánságműsora. 15.05: Reklám. 16.00: Reklám. 16.05: Hangos képrejtvény. 16.58: Műsorismertetés. 17.05: Újdonságainkból. 17.30: Ötödik sebesség. 18.29: Reklám. 18.30: Tip-top parádé. 19.05: Nóták. 19.30: Sportvilág. 20.00: Reklám. 20.03: Rockújság. 21.05: Afro-latin zenés turmix. 22.07: Az ismeretlen Molnár Ferenc. – I. rész. 23.20: Operettrészletek. 0.15: Éjfél után.

BARTÓK RÁDIÓ

19.35: Kapcsoljuk a Magyar Rádió márványtermét. – Muzsikus vendégség. 22.00: Brahms: d-moll zongoraverseny. 22.50: Dzsesszmuzsika.



Január 12. kedd: 18.40: Nils Holgersson csodálatos utazása a vadludakkal. NSZK rajzfilmsorozat. A vadludak hívó szava.

KEDD

KOSSUTH RÁDIÓ

4.30: Zenés műsor. 8.05: Műsorismertetés. Kb. 8.15: Mai programok. 8.20: Társalgó. Másfél óra irodalomkedvelőknek. 9.44: Lantmuzsika – gyerekeknek. 10.05: Kapcsoljuk a miskolci körzeti stúdiót. 10.25: Éneklő Ifjúság. 10.40: Jeney Zoltán fuvolázik. 11.03: Népdalkörök énekelnek. 11.33: Húsz év múlva. Rádiójáték. 11.54: Reklám. 12.30: Ki nyer ma? Játék és muzsika tíz percben. 12.40: Rólunk van szó! 12.45: A Föld, amelyen élünk. 13.00: Klasszikusok délidőben. 14.05: Műsorismertetés. 14.10: Magyarán szólva. 14.25: Orvosi tanácsok. 14.30: Dzsesszmelódiák. 15.00: Arcképek a bolgár irodalomból. 15.17: Zeneiskolásoknak – zeneiskolások muzsikálnak. 15.40: Poggyász. Tudnivalók utazóknak. 16.05: Kérhetek valamit? Az Ifjúsági Rádió kívánságműsora. 17.00: Emlékirat és valóság. 17.25: Műsorajánlat. 17.30: Igor Sztravinszkij zongorázik és vezényel. 17.42: Reklám. 17.45: A Szabó család. 18.15: Hol volt, hol nem volt. 18.25: Könyvújdonságok. 18.28: Műsorismertetés. 18.30: Esti magazin. 19.15: Harangszó. Rádiójáték. 20.14: Operaáriák. 20.35: A főszerepben: Dobák Lajos, a Szolnoki Szigligeti Színház művésze. 21.00: Féléra népzene. 21.30: Tudomány és gyakorlat. 22.20: Tíz perc külpolitika. 22.30: Victoria motetták. 22.50: Iskolapéldák. Riportműsor. 23.00: A Rádió lemezalbuma. 0.10: Himnusz. 0.15: Éjfél után.

PETŐFI RÁDIÓ

4.30: Zenés műsor. 8.05: Slágermúzeum. 8.50: Tíz perc külpolitika. 9.05: Napközben. Közben: 10.00: Sportvilág. 10.25: Fülszöveg. 10.45: Láttuk, hallottuk. 11.25: Világújság. 12.00: Hírek németül, oroszul és angolul. 12.10: Leonard Bernstein zenés játékaiból. 12.30: Népi muzsika. 12.58: Műsorismertetés. 13.05: Popzene sztereóban. 14.00: Betűtenger. 15.05: Kapcsoljuk a 22-es stúdiót. Clementis Tamás énekel, zongorán közreműködik: Harazdy Miklós. 15.20: Könyvről könyvért. Irodalmi rejtvényműsor tíz percben. 15.30: Csúcsforgalom. Közben: 16.55: Reklám. 16.58: Műsorismertetés. 17.05: Ipargazdák. 17.30: Vállalod-e az érzésedet? Riportműsor. 18.30: Gramofonalbum. 19.05: Csak fiataloknak! 20.00: Műsorajánlat. 20.05: Nótacsokor. 21.05: Nemes György novelláiból. 21.35: A Holló együttes hangversenye a 22-es stúdióban. 22.00: Nevek ürügyén. 23.20: A dzsessz története. 24.00: Madrigálok. 0.15: Éjfél után.

BARTÓK RÁDIÓ

18.30: Az MR szerbhorvát nyelvű nemzetiségi műsora. 19.03: Műsorismertetés. 19.05: Az MR német nyelvű nemzetiségi műsora. 19.35: Híres csellisták. 20.18: Holnap közvetítjük. 20.42: Szimfonikus zene. 22.15: Új magyar zene itthon és külföldön. 23.14: Ma már senki sem táncol így. Kishangjáték.

MAGYAR TELEVÍZIÓ

8.55: Képújság. 9.00: Tévétorna nyugdíjasoknak. 9.05: Szerkezet és funkció. – III/2. rész. 9.30: Találkozás az ősemberrel. Történelem 5. osztályosoknak. 10.05: Delta. Tudományos híradó. 10.30: Panoráma. Világpolitikai magazin. 11.15: Mozgató. Tévétorna mozgáskorlátozottaknak. 11.20: Képújság. 16.50: Hírek. 16.55: Tízen Túliak Társasága. 17.35: Három nap tévéműsora. 17.40: Reklám. 17.45: Egy szó, mint száz. Nyelvi fejtörőjáték. 18.25: Reklám. 18.35: Tévétorna. 18.40: Nils Holgersson csodálatos utazása. 19.05: Esti mese. 19.25: Reklám. 19.30: Híradó. 20.00: Reklám. 20.05: A klinika. NSZK tévéfilmsorozat. – XII/2. rész. 20.50: Láncszemek. Riportműsor. 21.05: Stúdió '88. A Televízió kulturális hetilapja. 21.50: Felkínálom népgazdasági hasznosításra. 22.30: Híradó 3.

MÁSODIK MŰSOR

17.20: Stiri. – Hírek román nyelven. A szegedi körzeti stúdió műsora. 17.25: Dél-alföldi magazin. A szegedi körzeti stúdió műsora. 18.25: A klinika. NSZK tévéfilmsorozat. – XII/1. rész. 20.00: Képújság. 20.05: A zebegényi mester. Szőnyi István. 20.50: A Balaton széles nagyon... és meghatározza a parttól 7–8 km-re fekvő községek lakóinak életét is. 21.25: Híradó 2. 21.40: Autó-motorsport. A Telesport technikai magazinja. 22.00: Képújság.

SZERDA

KOSSUTH RÁDIÓ

4.30: Zenés műsor. 8.05: Műsorismertetés. Kb. 8.15: Mai programok. 8.20: Gazdasági magazin. 8.50: Kis magyar néprajz. 8.55: Szórakoztató zene. 9.49: Bohócok. – Muzsika gyerekeknek. 10.05: Iróvá avatnak. – Csorba Győző indulása. 10.52: Mi ez a gyönyörű? 11.11: Gasparone. Részletek Millöcker operettjéből. 11.54: Reklám. 12.30: Ki nyer ma? 12.40: Reklám. 12.45: Törvénykönyv. 13.00: Klasszikusok délidőben. 14.05: Műsorismertetés. 14.10: A citrusfa levelei. 14.25: Operaslágerek. 15.00: A Népzenei Hangos Újság melléklete. 16.05: MR 10–14. Magazin tizeneéveseknek. 17.00: Útközőpontok. A főmunkaidőben. Riportműsor. 17.25: Rólunk van szó! 17.30: Operettrészletek. 18.02: Krúdy Gyula: Egy krónikás könyvéből – könyvszemle. 18.12: Reklám. 18.15: Hol volt, hol nem volt. 18.25: Könyvújdonság. 18.28: Műsorismertetés. 18.30: Esti magazin. 19.15: Találkozásom a népzenével. 21.00: Scott Joplin szerzeményeiből. 21.30: A külpolitikai rovat műsora. 22.20: Tíz perc külpolitika. 22.30: Verbunkosok. 22.45: Bakteorológiai hadviselés a középkorban. Katus László történésszel beszélgetés. 23.00: Esti muzsika. 0.10: Himnusz. 0.15: Éjfél után.

PETŐFI RÁDIÓ

4.30: Zenés műsor. 8.05: Idősebbek hullámhosszán. 8.50: Tíz perc külpolitika. 9.05: Napközben. Közben: 10.45: Láttuk, hallottuk. 11.25: Világújság. 12.00: Hírek németül, oroszul és angolul. 12.10: Fúvószene. 12.25: Néhány szó zene közben. 12.30: Nóták. 12.58: Műsorismertetés. 13.05: A tegnap slágereiből. 14.00: Tea hármasban. – Tokody Ilona, dr. Pásztor Emil. Riporter: Rangos Katalin. 15.05: Diákfoci. 15.15: Zenerulett. Szórakoztató zenés délután. Közben: 16.58: Műsorismertetés. 17.30: Ötödik sebesség. 18.29: Reklám. 18.30: Moszkvából érkezett. 19.05: Carlos Santana és Tania Mária felvételeiből. 19.50: Mit olvashatunk a Pártélet januári számában? 19.55: Albumajánlat. 20.50: Tudósok kollégiuma. 21.05: Mozaik. 22.00: Töltsön egy órát kedvenceivel. 23.55: Virágénekek. 0.15: Éjfél után.

BARTÓK RÁDIÓ

19.35: Kapcsoljuk a Zeneakadémia nagytermét. A Liszt Ferenc kamarazenekar és az MRT énekkarának hangversenye. Közben: Kb. Külföldi tudósoké a szó. Kb. 20.40: Nos, mint az ejtőernyősök. Csukás István versei. Kb. 20.40: A hangversenyközvetítés folytatása. Kb. 21.50: Romantikus dallamok. 22.10: Operanyitányok. 22.31: Sztravinszkij: Ragtime, Piano-rag-music. 22.40: Szép Szó Antológia. Az MR és a Kossuth Könyvkiadó estje a Pesti Vigadó kamaratermében. – I. rész.

MAGYAR TELEVÍZIÓ

8.55: Képújság. 9.00: Tévétorna nyugdíjasoknak. 9.05: Jöjj vissza hozzánk Kovács József műsora. 10.10: A madarak már visszatértek. Ismeretterjesztő film. 10.50: Képújság. 16.25: Hírek. 16.30: Rövidfilmarchívum. 17.20: A Közönségszolgálat tájékoztatója. 17.25: Reklám. 17.30: Gondolatok a felkelő nap országáról. Jugoszláv filmsorozat. 18.25: Reklám. 18.35: Álljunk meg egy szóra! Nyelvművelő műsor. 18.45: Tévétorna. 18.50: Cimcim. Irodalmi rejtvényműsor. 19.10: Esti mese. 19.25: Reklám. 19.30: Híradó. 20.00: Reklám. 20.05: Századunk. Végjáték a Duna mentén. Bakay Szilárd elrablása. 21.20: Láncszemek. Riportműsor. 21.35: A hét műtárgya. 21.40: Két férfi, egy eset. NSZK bűnügyi tévéfilmsorozat. Holt tőke. 22.40: Híradó 3.



Január 13. szerda: 20.05: Századunk. Végjáték a Duna mentén. „Bakay Szilárd elrablása."

MÁSODIK MŰSOR

17.00: Képújság. 17.05: Hírek német nyelven. A pécsi körzeti stúdió műsora. 17.10: Körmönfontoló. 17.40: Sportmúzeum. 18.00: Pannon krónika. A pécsi körzeti stúdió információs és riportmagazinja. 19.00: Képújság. 19.05: Tichard Nasch: Az esőcsináló. Közvetítés a békéscsabai Jókai Színházból, felvételről. Szinmű két felvonásban. 21.15: Híradó 2. 21.30: Betűreklám. 21.35: Műkorcsolyázó Európa-bajnokság. Párosok szabadkorcsolyázása. Közvetítés Prágából, felvételről. 22.35: Képújság.

CSÜTÖRTÖK

KOSSUTH RÁDIÓ

4.30: Zenés műsor. 8.05: Műsorismertetés. Kb. 8.15: Mai programok. 8.20: Vállakozásban. Riportműsor. 8.30: Varázsos hangok – varázsos dallamok. 9.30: A külpolitikai rovat műsora. 10.05: Diákfélóra. 10.35: Labirintus. Zenei rejvények fiataloknak. 10.50: Népdalok, néptáncok. 11.32: Húsz év múlva. Rádiójáték. 11.54: Reklám. 12.30: Ki nyer ma? 12.40: Rólunk van szó! 12.45: Intermikrofon. 13.00: Beethoven: III. szimfónia. 14.05: Műsorismertetés. 14.10: Artur Rubinstein Chopin-mazurkákat zongorázik. 14.25: Zenei tükör. 15.00: Használt koporsó. Rádiójáték. 15.50: Kórusmuzsika. 16.05: Révkalauz. 17.00: Olvasókör. 17.30: Népi zene. 18.00: Kritikusok fóruma. 18.15: Hol volt, hol nem volt. 18.25: Könyvújdonságok. 18.28: Műsorismertetés. 18.30: Esti magazin. 19.15: Lottósorsolás. 19.20: Reklám. 19.23: Salamon és Szulamit. Rádiójáték. 20.44: Sapporói esték. 21.30: Korkóstoló. 22.20: Tíz perc külpolitika. 22.30: Francia muzsika. 23.10: Operaest. 0.10: Himnusz. 0.15: Éjfél után.

PETŐFI RÁDIÓ

4.30: Zenés műsor. 8.05: Citeramuzsika. 8.20: A Szabó család. 8.50: Tíz perc külpolitika. 9.05: Napközben. 10.20: A 04, 05, 07 jelenti. 10.45: Láttuk, hallottuk – művészeti és művelődéskritika. 11.25: Világújság. 12.00: Hírek németül, oroszul és angolul. 12.10: Fúvós-szólisták. 12.25: Néhány szó zene közben. 12.30: Énekeltem én: Fodor Józsefné. 12.46: A bonchidai népi zenekar játszik. 12.58: Műsorismertetés. 13.05: Nosztalgiahullám. 14.00: Boldog születésnapot. 15.05: Néhány perc tudomány. 15.10: Operaslágerek. 15.45: Törvénykönyv. 16.00: A könnyűzenei stúdiónk felvételeiből. 16.30: Nóták. 16.58: Műsorismertetés. 17.05: Ipargazdák. 17.10: A Los Angeles 4 dzsesszegyüttes felvételeiből. 17.30: Mint/a/film. 18.30: Slágerlista. 19.05: Operettkedvelőknek. 20.00: A Poptarisznya dalaiból. 21.05: Jutalomjáték. Rádiójáték. 21.53: Az élő népdal. 22.03: Böngészde a Zenei Antikváriumban. 23.20: 1987. New York-i és londoni listavezető kislemezek. 0.15: Éjfél után.

BARTÓK RÁDIÓ

19.35: Kapcsoljuk a Zeneakadémia nagytermét. A Magyar Állami Hangversenyzenekar hangversenye. Kb. 20.15: Szikével és szóval. Riport. Kb. 20.50: A hangversenyközvetítés folytatása. Kb. 21.25: A müncheni Capella Antiqua ének- és hangszeregyüttes Gregorián felvételeiből. 21.47: Yehudi Menuhin hegedül, Wilhelm Kempff zongorázik. 22.30: Fejezetek az elektroakusztikus zene történetéből. 23.12: A Locke rézfúvós együttes játszik.

MAGYAR TELEVÍZIÓ

8.55: Képújság. 9.00: Tévétorna nyugdíjasoknak. 9.05: Teledoktor. Orvosi tanácsok tíz percben. 9.15: Maxim Gorkij: Vámhatár. Tévéfilm. 10.25: Szanzonpódium. 10.55: Képújság. 16.55: Hírek. 17.00: Hazai tükör. Benne: 18.20: Reklám. 18.35: Reklám. 18.40: Telesport. 19.00: Tévétorna. 19.05: Esti mese. 19.15: Lottósorsolás. 19.25: Reklám. 19.30: Híradó. 20.10: Reklám. 20.15: Szomszédok. Teleregény. – XIX. rész. 20.45: Hírháttér. Nézetek, vélemények közérdekű kérdésekről. 21.30: Méhes György: Gyűlölöm, hogy imádlak. Vígjáték. 22.35: Híradó 3.

MÁSODIK MŰSOR

17.00: Képújság. 17.05: Správy. – Hírek szlovák nyelven. A szegedi körzeti stúdió műsora. 17.10: Az Élet él és élni akar. Dr. Czeizel Endre előadása. 18.10: Ködös hajnal. Portugál tévéfilmsorozat. – IV/2. rész. 18.55: Képújság. 19.00: A pécsi körzeti stúdió szerbhorvát nyelvű nemzetiségi műsora. 19.30: Akseli Gallen-Kallela. A film a neves finn festő-grafikus munkáit mutatja be. 20.10: Műkorcsolyázó EB. Női szabadkorcsolyázás. Közvetítés Prágából, felvételről. 21.20: Híradó. 21.35: Hazai tükör. Az 1. műsor folytatása. 21.40: Műkorcsolyázó EB. Női szabadkorcsolyázás. Közvetítés Prágából, felvételről. 21.50: Hazai tükör. 22.35: Műkorcsolyázó EB. Női szabadkorcsolyázás. Közvetítés Prágából, felvételről. Kb. 23.15: Képújság.

PÉNTEK

KOSSUTH RÁDIÓ

4.30: Zenés műsor. 8.05: Műsorismertetés. 8.15: Mai programok. 8.20: Érzelmek iskolája. 8.50: Az Állami Népi Együttes felvételeiből. 9.40: Óvodások műsora. 10.05: Versek. 10.10: A zene is összeköt. 11.10: Magyar Írás. 11.54: Reklám. 12.30: Ki nyer ma Hatvanban? 12.40: Reklám. 12.45: PAF-műsor. 13.00: Klasszikusok délidőben. 14.05: Műsorismertetés. 14.10: Visszatérő. 15.00: Erről beszéltünk. 15.30: Fúvószene. 16.05: Teliszájjal. 17.00: Fej vagy írás. Riportműsor. 17.25: Rólunk van szó! 17.30: Idősebbek hullámhosszán. 18.15: Hol volt, hol nem volt. 18.25: Könyvújdonságok. 18.28: Műsorismertetés. 18.30: Esti magazin. 19.15: A kékfényű lámpás. Hangjáték. 20.09: Hangszerek, hanszínek. 20.57: Versek. 21.12: Népi hangszeres muzsika. 21.30: A miskolci lakók egyesülete. 22.20: Tíz perc külpolitika. 22.30: Bemutatjuk új felvételeinket. 22.50: Operettrészletek. 23.15: Vivaldi-művek. 0.10: Himnusz. 0.15: Éjfél után.

PETŐFI RÁDIÓ

4.30: Reggeli zenés műsor. 8.05: Operettrészletek. 8.50: Tíz perc külpolitika. 9.05: Zenés délelőtt. 9.50: Reklám. 10.25: Válaszolunk hallgatóinknak. 10.45: Láttuk, hallottuk. 11.25: Világújság. 12.00: Hírek. 12.10: A Z'Zi labor új nagylemezéről. 12.25: Édes anyanyelvünk. 12.30: Népi muzsika. 12.58: Műsorismertetés. 13.05: Pophullám. 14.00: Péntektől péntekig. 15.05: Könyvről könyvért. 16.55: Reklám. 16.58: Műsorismertetés. 17.05: Ipargazdák. 17.10: Fiatalok popzenei felvételeiből. 17.30: Ötödik sebesség. 18.30: Reklám. 18.33: Fiataloknak! 19.05: Közvetítés az Alba Volán–Ú. Dózsa jégkorong-mérkőzésről. 19.15: A Fiataloknak! című műsor folytatása. 19.50: Egészségünkért! 20.00: Nóták. 21.05: Irány a temető. Rádiójáték. 21.45: Bontovics Kata énekel. 22.00: Mérleg. 0.15: Éjfél után.

BARTÓK RÁDIÓ

19.03: Műsorismertetés. 19.05: Barokk zene. 20.10: Kilátó. 20.55: Operaáriák. 21.10: Az Amadeus vonósnégyes felvételeiből. 22.25: Rockpódium. 22.55: Új magyar zene itthon és külföldön.

MAGYAR TELEVÍZIÓ

9.00: Képújság. 9.05: Tévétorna nyugdíjasoknak. 9.10: „Édes hazámnak akartam szolgálni..." (FF) Portré. 9.55: Magyar Nemzeti Galéria. 10.25: Szomszédok. Teleregény. 10.55: Mozgató. 11.05: Képújság. 16.55: Hírek. 17.00: Három nap tévéműsora. 17.05: Tévébörze. 17.15: Évgyűrűk. 17.45: Téka. 17.55: Reklám. 18.00: Ablak. 19.00: Reklám. 19.05: Tévétorna. 19.10: Esti mese. 19.25: Reklám. 19.30: Híradó. 20.00: Reklám. 20.05: Emlékszem a szeretetre. Amerikai tévéfilm. 21.35: Szigorúan titkos? 22.30: Reklám. 22.35: Híradó 3.

MÁSODIK MŰSOR

17.30: Képújság. 17.35: Száz híres festmény. Angol rövidfilm. 17.45: Hírek szerbhorvát nyelven. 17.50: A tücsök hegedűje. Báb-tévéjáték. 18.50: Olvasólámpa. 19.30: Liszt: Fantázia és fúga. NDK film. 20.05: A Sió-zsilip kapujánál. 21.25: Híradó 2. 21.40: Műkorcsolyázó Európa-bajnokság. Jégtánc. 23.10: Képújság.

SZOMBAT

KOSSUTH RÁDIÓ

4.30: Zenés műsor. 7.30: Aranyfedezet. 8.10: Műsorismertetés. 8.20: Mai programok. 8.30: Családi tükör. 9.00: Reklám. 9.05: Színes népi muzsika. 10.05: Ismét a javából. 11.55: Reklám. 12.30: Kontinensek, szántóföldek. 13.00: Zeneparádé. 13.49: Budai Ilona műsora. 14.05: Műsorismertetés. 14.10: Ipargazdák. 14.20: Mindennapi irodalmunk. 14.50: Hangszerszólók. 15.00: A világ lírai gyöngyszemei. 15.10: Új Zenei Újság. 15.54: Reklámparádé. 16.00: 168 óra. 17.30: A szülőföld muzsikája. 18.15: Hol volt, hol nem volt. 18.25: Könyvújdonságok. 18.28: Műsorismertetés. 18.45: Az Ifjúsági Rádió bemutatója. 19.36: Maurice André trombitán játszik. 19.51: A Rádió Dalszínháza. A cigánybáró. Az operett rádióváltozata. 22.15: Európa hangversenytermeiből. 23.31: Régi híres énekesek műsorából. 0.10: Himnusz. 0.15: Éjfél után.

PETŐFI RÁDIÓ

4.30: Dallamkoktél. 8.05: Sztereó beállító műsor. 8.11: Vladimir Viszockij énekel. 8.50: Tíz perc külpolitika. 9.05: Világirodalmi dekameron. 9.50: Billy Joe Sperars felvételeiből. 10.00: Szombat délelőtt. 12.00: Hírek. 12.10: Jó ebédhez szól a nóta. 12.58: Műsorismertetés. 13.05: Miska bácsi levelesládája. 14.00: Magunkat ajánljuk. 16.58: Műsorismertetés. 17.05: Cserháti Zsuzsa énekel, Szakcsi Lakatos Béla zongorázik. 17.30: Nagy nevettetők. Márkus László. 18.30: Könnyűzene. 19.05: A Locomotív GT felvételeiből. 20.00: Táncházi muzsika. 20.20: Country-világ. 21.03: 168 óra. 22.30: Részletek Al Di Meola 1987-es albumából. 23.15: A mai dzsessz. 0.10: Fúvósmuzsika. 0.15: Éjfél után.

BARTÓK RÁDIÓ

19.03: Műsorismertetés. 19.05: Beszélgetés Samuel Ramey-vel. 19.52: Könnyűzene. 20.17: Mindennapi irodalmunk. 20.47: Zenekari muzsika. 21.55: Pillantás az európai diszkókba. 22.40: Szép Szó Antológia.

MAGYAR TELEVÍZIÓ

8.35: Tévétorna gyerekeknek. 8.40: A pécsi körzeti stúdió szerbhorvát nyelvű nemzetiségi műsora. 9.10: Képújság. 9.15: Körmönfontoló. 9.45: Hármas csatornak. Világtájak. 10.30: Óvodások filmműsora. 10.50: Az amatőr természetbúvár. Angol ismeretterjesztő filmsorozat. 11.20: Fiatalok pályaközelben. 11.40: Tom és Jerry-show. Amerikai rajzfilmsorozat. 12.05: Képújság. 14.55: Képújság. 15.00: Hét dada. Szovjet filmvígjáték. 16.10: Népzene zenekarra. 16.15: Hoffnung meséi. Rajzfilm. 16.25: Állatkertek 2000-ben. Angol dokumentumfilm-sorozat. 16.55: Betűreklám. 17.00: Híradó. 17.15: A Kelet városai. Angol rövidfilm. 17.25: Reklám. 17.30: Van benne valami. 18.15: Biztató. A Magyar Tudományos Akadémia és a Magyar Televízió közös életmód sorozata. 18.35: Családi torna. 18.40: Reklám. 18.50: Tom és Jerry-show. Amerikai rajzfilmsorozat. 19.10: Esti mese. 19.25: Reklám. 19.30: Híradó. 20.00: Vers – mindenkinek. 20.05: Benny Hill műsora. Angol film. 22.25: Van öt perce? 22.30: Híradó 2.

MÁSODIK MŰSOR

15.40: Képújság. 15.45: Életutak. Szovjet tévéfilmsorozat. 16.45: Rockstúdió. 17.45: Budapesti körzeti stúdió. 18.45: Ungvár – ma. Szovjet rövidfilm. 19.00: Mi és a számítógép. 19.30: Orákulumok – hiedelmek. Olasz kultúrtörténeti kisfilm. 20.00: MOVI-krónika. 20.10: Műkorcsolyázó Európa-bajnokság. Férfi szabadkorcsolyázás. 21.25: Mestersége: színész. 21.50: Roxinpadon: Tátrai Tibor zenekar. 22.35: Képújság.



Január 16. szombat: 20.40: Bonnie és Clyde. Amerikai film.

VASÁRNAP

KOSSUTH RÁDIÓ

6.00: Vasárnapi Újság. 8.25: Műsorismertetés. 8.30: Énekszóval, muzsikával. 8.57: Reklám. 9.10: Neveletlenek. 10.05: Öt kontinens hét napja. 10.20: Örökzöld dallamok. 10.54: Édes anyanyelvünk. 11.00: Gondolat–jel. 12.15: Nemzetközi magazin. 12.45: Visszatérés. Jegyzet. 12.55: Népdalkörök pódiuma. 13.20: Mit üzen a Rádió? 14.05: Műsorismertetés. 14.10: Művészlemezek. 15.00: Ördögök. Rádiójáték. 15.44: Kamaramuzsika. 16.05: Zene kari muzsika. 17.00: Értékmegőrző – a vagyonról. – Riportműsor. 17.30: Komolyzenei lemezlovas. 18.15: Hol volt, hol nem volt. 18.28: Műsorismertetés. 18.40: Beszélgetés a Bibliáról. 18.50: Biblia. – Újszövetség. 19.50: Király Ernő népzenei feldolgozásaiból. 20.14: Szimfonikus dallamok. 20.44: A XIX. század költői. Sorozat. 21.04: Erkel: Bánk bán – háromfelvonásos opera. 22.10: Sporthíradó. 22.25: Az operaközvetítés folytatása. 23.50: Locke: Zene őfelségének. 0.10: Himnusz. 0.15: Éjfél után.

PETŐFI RÁDIÓ

6.00: Dallamkoktél. 7.35: Vasárnapi orgonamuzsika. 7.52: Torna. 7.57: Műsorismertetés. 8.05: A medve és az ördög. Finn népmesei motívumok felhasználásával. 8.38: Az MR és TV gyermekkórusa énekel. 9.05: Műsorajánlat. 9.10: Magnósok, figyelem! 9.50: A Magyar Rádió Karinthy Színpada. 11.05: Reklám. 11.10: Vasárnapi koktél. 12.00: Reklám. 12.03: Jó ebédhez szól a nóta. 12.58: Műsorismertetés. 13.05: Mikrofon-próba. 14.00: Szerpentin. 15.05: Táskarádió. 16.00: Poptarisznya. Közben: 16.30: Reklámparádé. 16.58: Műsorismertetés. 17.05: Sporthírek. 18.20: Reklám. 18.45: Sportösszefoglaló. 21.05: Társalgó. 22.30: Könnyűzene Jerevánból. 23.10: Könnyűzene. 0.15: Éjfél után.

BARTÓK RÁDIÓ

18.30: Az MR szerbhorvát nyelvű nemzetiségi műsora. 19.03: Műsorismertetés. 19.05: Az MR német nyelvű nemzetiségi műsora. 19.35: Mozart: D-dúr vonósötös. 20.04: Richard Wagner és a franciák. 21.00: Sikerlemezek CD-n. 21.38: Sztravinszkij-művek. 22.04: Haydn: H-dúr szimfónia. 22.30: Irány a temető – rádiójáték. 23.10: Dzsessz.

MAGYAR TELEVÍZIÓ

8.15: Tévétorna gyerekeknek. 8.20: Akarsz-e bohóc lenni? 8.45: Benji. Amerikai filmsorozat. 9.10: Képújság. 9.15: Kuckó. 9.45: Tom és Jerry-show. Amerikai rajzfilmsorozat. 10.10: Másfél millió lépés Magyarországon. 11.55: Kupagyőztesek. Európa Kupája. Női kézilabdamérkőzés. 12.15: Hírek. 14.15: Képújság. 14.20: A Közönségszolgálat tájékoztatója. 14.25: Nézzük együtt – Kertész Zsuzsával. 14.55: Betűreklám. 15.00: Műkorcsolyázó Európa-bajnokság. Gálaműsor. 17.25: Mesterek. 17.35: Reklám. 17.45: Delta. 18.15: Reklám. 18.20: Családi torna. 18.25: Meséről mesére. 18.55: Reklám. 19.00: A HÉT. 20.00: Híradó. 20.10: Szexmisszió. Lengyel film. 22.05: Telesport. 22.50: Hírek.

MÁSODIK MŰSOR

8.50: Századunk. 10.05: Lelkiismeret. Csehszlovák film. 16.10: Képújság. 16.15: Orosz nyelvleckék középhaladóknak. 16.30: Francia nyelvlecke kezdőknek. 16.45: Tükörkép. 18.15: Gondolkodó. 19.00: Az orvos képe. NSZK ismeretterjesztő rövidfilm. 19.45: Janacek: Szinfonietta. Angol balettfilm. 20.10: Csajkovszkij: IV. szimfónia. 20.55: Nemzetközi női tőrverseny döntő a Caola Kupáért. 21.45: Periszkóp. Katonapolitikai műsor. 22.30: Képújság.

HÍREK

JANUÁR **9.,** SZOMBAT

Szeretettel köszöntjük névnapjuk alkalmából MARCELL nevű kedves olvasóinkat

A Nap kél 7.31 — nyugszik 16.11 órakor
A Hold kél 21.45 — nyugszik 10.09 órakor

– **Vetélkedőértékelés.** Komlón értékelték a Munka és Művelődés Mozgalom szellemi vetélkedőjének 1987. évi eredményét. Első a MOM Komlói Gyáregységének Krupszkaja szocialista brigádja, második a Városgazdálkodási Vállalat Március 15. szocialista brigádja, harmadik pedig a Mecseki Szénbányák Komló Bányaüzemének fúrós-geológus komplex brigádja.

– **Új jelzett útvonalat** alakítanak ki a pécsváradi vár és a zengővárkonyi Fülep Lajos Múzeum között. A helyszínelést és a bejárást már elvégezte Kiss Lajos, valamint Navratil Géza, akik természetjárók.

– **Elmaradt a rejtvény.** Közöljük keresztrejtvényfejtőinkkel, hogy a rejtvény anyagtorlódás miatt maradt ki pénteki lapunkból.

Olvasószolgálat

Hírek, tudósítások, események közölhetők 10–12 és 14–16 óráig a 15-000-es telefonszámon.

Hírszerkesztő:
BARLAHIDAI ANDREA

Szerkesztőségi ügyeletes 16–19 óráig a 10-053-as telefonszámon
VÉGH GÁBOR

CB-rádió hívójelünk: „Napló–I" 16–19 óráig a 25-ös csatornán

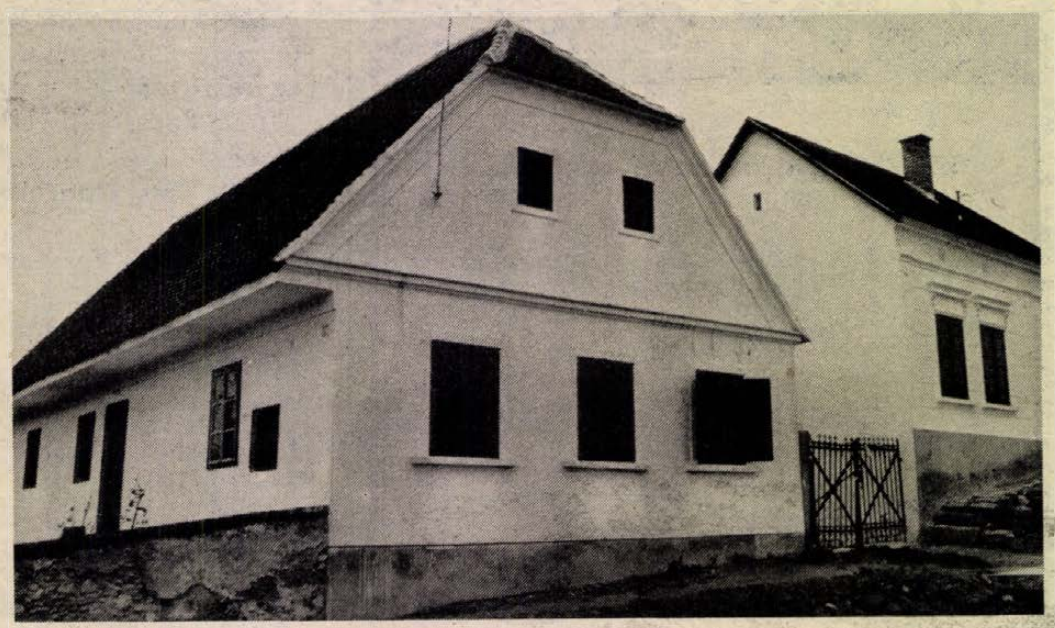

Műemlék jellegű, védett parasztházakat újítottak fel Pécsváradon, a Rózsa Ferenc utca 11-ben és 13-ban maguk a lakók, így Blazsekovics Ferenc és Molnár Géza, az OMF anyagi támogatásával. A felújítási tervet Mersits Ildikó, a Pécsi Pollack Mihály Műszaki Főiskola építésze készítette.
Fotó: Proksza László

Jogászbál

1988. január 30-án, szombaton este 7 órától hagyományos jogászbál a Nádor összes termeiben. Belépők január 13-tól igényelhetők az Ügyvédi Kamara Pécs, Széchenyi tér 16. sz. alatti irodájában, naponta 9–15 óráig.

●

– **Termesz néven** Pécsett termeltető, szervező, forgalmazó ipari kisszövetkezet alakult 23 taggal. Elnök Ács József, helyettese dr. Mészáros Fülöp. Elsősorban mezőgazdasági felvásárlásokkal foglalkoznak, de rágcsáló- és féregirtást is vállalnak.

– **„Arany őszben"** címmel, ismét Ki mit tud?-vetélkedőt szervez a komlói Városi Művelődési Központ. Nevezni lehet minden kategóriában írásban, személyesen, vagy postán a Színház- és Hangversenyteremben január 22-ig. Minden produkciót megtekintenek és a legjobbakból gálaműsort adnak.

Lottó-nyeremények

A Sportfogadási és Lottó Igazgatóság tájékoztatása szerint az első játékhéten öttalálatos szelvény nem volt. A 4 találatos szelvényre 103 117 forintot fizetnek, a 3 találatosra 766 forintot, a 2 találatosra 32 forintot. A közölt adatok nem véglegesek.

●

– **Parkgondozás átalányban.** Dunaszekcsőn azt tervezik, hogy ebben az évben a tanácsi parkok, sövények gondozását kisiparosokra bízzák átalányban. A tanács Mohács példáját követi. A felszabaduló munkaerőt kommunális feladatok ellátására akarják alkalmazni.

– **Rajzgyőztes.** A pécsi Szabó István Ütőerőházban látható az a gyermekrajz-kiállítás, amelynek az anyagát a pécsi Planetárium csillagászati témájú pályázatára beérkezett munkákból válogatták össze. Első helyezett Roland Gábor, a pécsi Bánki Donát úti Általános Iskola III. osztályos tanulója lett az Ürmanók háza című filcrajzával.

– **„Segíts magadon"** címmel technikai szabadiskolát indítanak Komlón, a Május 1. Művelődési Házban. Februártól elsősorban a Trabant és Wartburg típusú személygépkocsik kisebb hibáinak a javítását szeretnék megtanítani. Érdeklődni a 82-042-es telefonon lehet.

☎ 15-000

Sok a még elhordatlan, kidobott fenyőfácska a pécsi házak előtt, némelyiket az emeletről lehajítják a fák koronájába, vagy épp a szél tereli őket. Többen is kérdezték, mikor szedik össze őket végre és hol semmisítik meg.

A Pécsi Köztisztasági Vállalatnál megtudtuk, hogy december 29-én már szállítottak el karácsonyfákat külön, erre a célra kijelölt platós autóval. Azóta már három autó járja az utcákat, elsősorban Kertvárosban, az Uránvárosban és a belvárosban. Eddig 280 köbméter mennyiséget hordtak ki a Megyeri úti égetőhelyre. Gyorsan szeretnének végezni és mivel a szállítójárművek száma tovább nem növelhető, ezért szombat–vasárnap is gyűjtési műszakot tartanak. Téves az az információ, hogy a kukás teherautósok dolga lenne a fák eltávolítása. Mindenesetre nagyon jó lenne, ha a lakók egy helyre, valahol a ház előtt raknák le a kidobott, használt fákat.

●

– **Természetbúvár Klub** alakult január 8-án Mohácson az Ifjúsági és Üttörőházban. A tagok létszáma több mint harminc.

– **Költözködés** környezetkímélés miatt. A Baranya Megyei Villamosipari és Gépjavító Szövetkezet pécsi központi telephelyéről a Diósi út 46-ba költözik a gépjavítóüzem, elsősorban környezetvédelmi okok miatt. Az új telephelyen környezetkímélő beruházást hajtanak végre, egyebek között önálló lesz az energiaellátás.

Időjárás

Estig tovább csökken a felhőzet, már csak néhány helyen fordulhat elő gyenge zápor, a hegyekben hózápor. Szombaton változóan felhős idő várható, csapadék nélkül. Nélhány órás napsütés mindenütt valószínű. Az élénk, helyenként erős északnyugati, északi szél lassan mérséklődik. A legalacsonyabb éjszakai hőmérséklet mínusz 1 és mínusz 6 fok, a legmagasabb napközi hőmérséklet szombaton 2 és 7 fok között alakul.

*

Péntek reggeli vízállások: Mohács 368 cm, apadó, vízhő 6,2 fok; Őrtilos 76 cm, áradó, vízhő 3,4 fok; Barcs –15 cm, apadó, vízhő 4,5 fok; Drávaszabolcs 93 cm, apadó, vízhő 3,4 fok.

Tolózártörés, vízhiány

Meghibásodott a 400 milliméter átmérőjű tolózár Pécsett, a harkányi út mentén lévő vízgépházban, a Sarohin tábornok útja végének közelében január 8-án hajnalban. Eltörött a tolózár, tönkrement az orsógombja és a Lvov-Kertváros keleti, valamint déli részét ellátó óriás tartályból nem folyt ki a víz hat és hét óra között, reggel. Nem volt hidegvízszolgáltatás egyebek között a Málom keleti városrészben, az Enyezd utcában, a Siklósi úton, az Egri Gyula utca egy részében, a Boros Imre utcában, a lila ABC környékén, az Apáczai János Nevelési Központ szomszédságában. A vízhiány majdnem nyolcezer fogyasztót érintett a legkritikusabb időszakban, a reggeli fürdőzés, tisztálkodás idején. Több helyen, így a Hajas Imre, a Csatlós és az Illyés Gyula utcában nagyon gyengén, rozsdás színű víz folyt. Maga a melegvízszolgáltatás is akadozott, mert jelentősen gyengült a nyomása, amit még a Júlia utcai fogyasztók is éreztek. Hibakereső szerelőket vezényeltek azonnal az 1/A zónai víztartályhoz és annak környékébe, hogy pontosítsák a hibát, vagyis teljes hidegvízhiány hattól fél hétig tartott, majd hét óráig fokozatosan tért vissza a víz. A víz színének elrozsdásodását az okozta, hogy hirtelen változott az áramlási sebesség és a víznyomás és a csövekben lerakódott üledékek emiatt feloldódtak.

Cs. J.

Holnap a VDN-ben

Baranya AIDS-mentes terület?

Az egyik álpozitiv nem mert visszamenni

●

Magyarország kormányai Batthyánytól Grószig

●

Rehabilitációs program indul Pécsett

Ház formájú panelházaké a jövő

●

A Zelka karácsonyi ajándéka

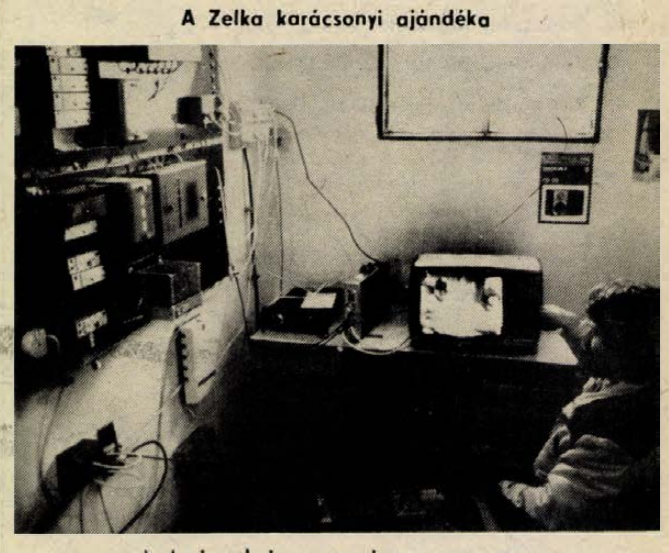

Műholdas televíziózás

●

Rejtélyes számsor a Széchenyi téren

●

Hétmilliós csalás, sikkasztás

●

Sírrablók a szentlőrinci temetőben

●

Mekkora a magyar filmművészet haszna?

●

Aranyérmes lett a Rába ETO

Halálozás

Mély fájdalommal tudatjuk, hogy szeretett feleségem, édesanyám, nővérem és kedves rokonunk,
VARGA JÓZSEFNÉ
Antal Anna
elhunyt. Búcsúztatása január 12-én 13 órakor lesz a komlói temetőben. A gyászoló család.

A Baranya Megyei Élelmiszerkereskedelmi Vállalat vezetősége, szakszervezeti bizottsága, dolgozói mély megrendüléssel tudatják, hogy a harkányi Zsigmondy sétányi ABC-áruházunk dolgozója,
GERGELY ERIKA
tragikus hirtelenséggel, 19 éves korában elhunyt. Temetése január 11-én, hétfőn 13 órakor lesz a siklósi temetőben. Emlékét kegyelettel megőrizzük!

Mély fájdalommal tudatjuk mindazokkal, akik ismerték és szerették, hogy leányunk, testvérem, unokánk,
GERGELY ERIKA,
Siklós, Iskola u. 18. szám alatti, volt villányi lakos, tragikus hirtelenséggel, január 1-jén elhunyt. Temetése január 11-én, hétfőn lesz a siklósi temetőben. A gyászoló család.

Fájdalommal tudatjuk mindazokkal, akik ismerték, hogy
SCHÄFFER ANDRÁSNÉ
Szomor Julianna
életének 69. évében, 1987. december 30-án rövid szenvedés után elhunyt. Gyászolják: férje, lánya, veje, unokája. Temetéséről később intézkedünk.

Egészségügyi szolgálat

KÓRHÁZI FELVÉTELES ÜGYELETEK

SZOMBAT–VASÁRNAP

Mindennapos felvételi ügyeletek gyermek belbetegek részére, Pécs város: POTE Gyermekklinika. Szigetvár város és járás, a pécsi és a volt sellyei járás: Megyei Gyermekkórház. Gyermeksebészeti, kórházi felvételt igénylő gyermekfülészeti betegek, égett és forrázott gyermekek részére páratlan napokon: POTE Gyermekklinika, páros napokon: Megyei Gyermekkórház, Pécs és a megye egész területéről.

SZOMBAT

Felnőtt belgyógyászat: I. kerület: II. sz. Belgyógyászati Klinika. II. kerület: Megyei Kórház (belgyógyászat). III. kerület: I. sz. Belgyógyászati Klinika. Sebészet, baleseti sebészet: I. sz. Sebészeti Klinika. Égési sérülések: Honvéd Kórház. Koponya- és agysérülések: Idegsebészet: Pécs város és a csatolt községek ideg- és elmebetegei részére: POTE Ideg- és Elmeklinika. Szemészeti betegek: POTE Szemészeti Klinika. Felnőtt fül-orr-gégészet: POTE Fül-Orr-Gégeklinika.

SZOMBATON NYITVA TARTÓ GYÓGYSZERTÁRAK

Pécs, Széchenyi tér 2. 10/1. sz. gyógyszertár 8–13 óráig; Pécs, Kossuth L. u. 81. 10/8. sz. gyógyszertár 8–13 óráig; Pécs, Bajcsy-Zsilinszky u. 23. 10/14. sz. gyógyszertár 7–18 óráig; Pécs-Kertváros, Krisztina tér 10. 10/7. sz. gyógyszertár 7–12 óráig.

VASÁRNAP

Felnőtt belgyógyászat: I. kerület: II. sz. Belgyógyászati Klinika. II. kerület: Megyei Kórház (belgyógyászat). III. kerület: I. sz. Belgyógyászati Klinika. Sebészet, baleseti sebészet: II. sz. Sebészeti Klinika. Égési sérülések: Honvéd Kórház. Koponya- és agysérülések: Idegsebészet: Pécs város és a csatolt községek ideg- és elmebetegei részére: POTE Ideg- és Elmeklinika. Szemészeti betegek: POTE Szemészeti Klinika. Felnőtt fül-orr-gégészet: POTE Fül-Orr-Gégeklinika.

VASÁRNAP NYITVA TARTÓ GYÓGYSZERTÁRAK

Pécs, Bajcsy-Zsilinszky u. 23. 10/14. sz. gyógyszertár 7–13 óráig, utána zárt ajtók mellett ügyeletet tart; Pécs, Kossuth L. u. 81. 10/8. sz. gyógyszertár zárt ajtók mellett egész nap ügyeletet tart.

SZOMBAT–VASÁRNAPI KÖRZETI ORVOSI ÜGYELET

Az Egyesített Eü. Intézmények az alábbiak szerint biztosítja a körzeti orvosi ellátást szombat és vasárnapi napokon a sürgős orvosi ellátásra szoruló betegek részére.

Pécs város, valamint Abaliget, Kozármisleny, Pellérd, Berkesd, Nagykozár, Kővágószőlős, Görcsöny, Egerág és csatolt községei ügyeleti ellátását is végzi szombaton reggel 7 órától hétfő reggel 7 óráig a Lánc utcai Rendelőintézet földszinti körzeti orvosi ügyeleti helyiségeiben. Telefon: 14-347.

Fogászati ügyelet szombaton reggel 7 órától hétfő reggel 7 óráig a Lánc utcai Rendelőintézet földszinti ügyeleti helyiségeiben – gyermekek részére is.

Pécs város gyermeklakossága részére szombaton reggel 7 órától hétfő reggel 7 óráig a Gyermekklinikán, Pécs, József A. u. 7. (bejárat a Bajnok u. felől). Telefon: 10-938.

A városkörnyéki községekben és Egerágon lakó gyermeklakosság (0–14 éves korig) részére az ellátást a Megyei Gyermekkórház (Pécs, Nyár u. 8.) ambulanciáján végzik szombaton reagel 7 órától hétfő reggel 7 óráig. Telefon: 13-144.

ÉJSZAKAI UGYELETES GYÓGYSZERTÁRAK

Pécs, Kossuth L. u. 81. 10/8. sz. gyógyszertár, Pécs, Bajcsy-Zs. u. 23. 10/14. sz. gyógyszertár.

SOS-ÉLET telefonszolgálat díjmentesen hívható a 12-390-es számon, este 7 órától másnap reggel 7 óráig.

Információk

Közlemények

Iparosbál. A KIOSZ pécsi alapszervezet vezetősége hagyományos iparos bálját 1988. január 23-án, szombaton este 7 órakor tartja a Nádor szálló összes termében. Jelentkezni lehet: KIOSZ pécsi alapszervezet, Pécs, Engel János u. 5. Belépés csak meghívóval!

Pécsett, a DOZSO-ban minden pénteken délután 1 és 2 között elsősorban a környék nyugdíjasainak díjtalan segélyszolgálatot tartanak egy jogtanácsos vezetésével.

A Komlói Tanács épületében a díjtalan jogsegélyszolgálat január 11-től hétfői napokon tartja a fogadóórákat délelőtt fél nyolctól 9 óráig.

A pécsi Ifjúsági Ház klubalapító fiatalok jelentkezését várja, akik szívesen beszélgetnek, vitatkoznak a fiatalkorúakat érintő kérdésekről egymás közt, valamint az általuk meghívott előadók segítségével. A jövendőbeli klubnak majd az alapítók adnak nevet. Jelentkezni lehet Keszler Gábornál.

A nyertes számokat a december 31-ei OTP tombolasorsoláson húzták ki. Lvov-Kertváros: 007800, 008074, 045349, 007724. Mohács: 009369, 030267, 009365, 009966. Újmecsekalja: 001490, 039158, 039077.

Egyedülállók társkereső szolgálata 17–20 óráig. Telefon: 41-907.

A pécsi üttörőház tükörtermében idősek gyógytestnevelését szervezi a Pécs m. Városi Tanács Egyesített Egészségügyi Intézményeinek 36-os felnőtt körzete és az egészségnevelési csoportja minden hétfőn 8.30-tól, illetve péntekenként 16.30-tól. Jelentkezni a helyszínen lehet. A foglalkozásokat Kovács Erzsébet gyógytestnevelő vezeti.

Pécs M. Város Tanácsa V. B. hivatal elnöke értesíti a lakosságot, hogy a hivatal ügyfélfogadási rendje 1988. január 1-jétől annyiban változott, hogy a hétfői ügyfélfogadás 13.00 órakor kezdődik, és változatlanul 18.00 óráig tart. A szerdai ügyfélfogadás változatlan.

Egyidejűleg tájékoztatjuk az érdekelteket, hogy a hivatal műszaki, valamint lakás- és helyiséggazdálkodási osztálya visszaköltözött eredeti helyére, a Kossuth tér 1–3. sz. alá. Ugyanakkor az egészségügyi osztály a Pécs, Felsőmalom u. 13. sz. alá költözött – ideiglenes jelleggel.

Az át- és visszaköltözések következtében természetesen a telefonszámok is változtak, ezért híváskor kérjük a keresett osztály, illetve személy megnevezését.

KÖZÉRDEKŰ

Áramszünet lesz január 11-től január 13-ig naponta 8–15 óráig Vasason, a Parcsin utcában.

Áramszünet lesz január 11-én 8–15 óráig a Geisler Éta u. 9–23-as számú házig.

Áramszünet lesz január 13-án, 15-én, 18-án naponta 7–15 óráig Vasason, a Bencze J. u., Fenyő M. u. által határolt területen.

A Kozármisleny Községi Közös Tanács V. B. szakigazgatási szerve ezúton értesíti az érintett lakosságot, hogy a pécsi új KH rádió adóállomás zavartalan üzemeltetése érdekében Kozármisleny község területén az adóállomás 3 km-es körzetében lévő ingatlanokra építési korlátozást rendelt el. Az építési korlátozást elrendelő határozat a Tanács hirdető táblájára 1988. január 9-től 1988. január 27-ig lesz közszemlére bocsátva. A határozat ellen a közszemlére bocsátás utolsó napjától számított 15 napon belül fellebbezni lehet, mely fellebbezést a Pécs M. Város Tanácsa V. B. ÉK-osztályához kell címezni, de a Kozármislenyi Községi Közös Tanács V. B. szakigazgatási szervéhez kell benyújtani.

A DDGáz Baranya Megyei üzemigazgatósága értesíti tisztelt fogyasztóit, hogy január 11-én (hétfőn) 8 órától 12 óráig gázszünetet tartunk Kozármisleny, Pécsi úttól nyugatra eső területen gázvezeték összekötés miatt.

Áramszünet lesz január 11-én 7–15 óráig Pécs, Árpádtetőn, Györgyaknán, György-telepen, Hősök terén, Hársas-telepen és Pécsszabolcson, a Tolbuhin út, Csók I. u., Auróra u., Kedves u., Ibolya u., Margit u., Vörösmarty u., Borbála u., Katona J. u., Görgey u., Szabó I. u., Arany J. u., Árpád u., Thököly u., Barátság u., Irinyi J. u., Csapó J. u., Csille köz, Wesselényi u., Jószerencse u., Csokonai u., Szabadságharc u., Perényi u., Kinizsi u., Bányász vértanúk u., Eszperantó u. által határolt területen.

A BARANYA MEGYEI VENDÉGLÁTÓ VÁLLALAT

szerződéses üzemeltetésre meghirdeti

az alább felsorolt üzleteket:

105. István pince borozó; Pécs, Kazinczy u. 1.,
227. Csele csárda; Mohács, Lajos-szobor,
339. Zöldvadász italbolt; Komló-Mecsekjánosi, Fő u. 40.,
369. Faluvége italbolt; Szászvár, Arany J. u. 48.,
409. Hangulat eszpresszó; Harkány, Kossuth L. u. 22.

SZEZONÜZEMELTETÉSRE:

356. Strand büfé; Komló-Sikonda,
384. Barlang eszpresszó; Abaliget,
408. Sziget vendéglő; Harkány, Rózsa u.,
392. Panoráma bisztró; Orfű, Dollár u. 14.,
90. Pihenő büfé; Pécs, Dömörkapu.

VERSENYTÁRGYALÁS IDEJE:
1988. február 9-én 9 órakor.

VERSENYTÁRGYALÁS HELYE:
Pécs, Tettye vendéglő (Tettye tér 4.).

A versenytárgyalásra a pályázatokat 1988. február 1-jéig beérkezően, írásban kell benyújtani a Baranya Megyei Vendéglátó Vállalat, Pécs, József u. 19. 7601 címre, a vállalat által rendszeresitett nyomtatványon.

Az adott üzletre vonatkozó tájékoztató adatokat, valamint bővebb felvilágositást 1988. január 25-től a fenti címen, a közgazdasági osztályon lehet megkapni. (Telefon: 27-014)

BARANYA MEGYEI VENDÉGLÁTÓ VÁLLALAT VEZETŐSÉGE

A BÁTAI NOVEMBER 7. MGTSZ

KEDVEZŐ FELTÉTELEKKEL részművelésbe adja

1988. évtől kezdődően Királyleányka és egyéb szőlőültetvényét.

A részletes feltételekről a termelőszövetkezet központjában tájékoztatást ad, Gelencsér Sándor ágazatvezető.

MAGÁNKERESKEDŐK, FIGYELEM!

BARCSON, a befejezés előtt álló piac-csarnokban

értékesítésre kerül

3 db üzlethelyiség 15 000 Ft/m² egységáron.

Az üzletek alapterülete: 12 m², 13 m², 22 m².

JAVASOLT PROFILOK:

— lángos-palacsintasütő,
— tej-tejtermék kereskedés
— gazdabolt.

ÉRDEKLŐDNI LEHET:

Barcs Városi Tanács V. B. hatósági osztály,

7571 Barcs, Bajcsy-Zs. u. 46.
Telefon: Barcs 111/32-es mellék.

A MECSEKVIDÉKI VENDÉGLÁTÓ VÁLLALAT

3 éves szerződéses üzemeltetésre hirdeti az alábbi egységeit:

1988. március 1-jétől:

Kereskedelmi egység:
Kazinczy étterem II. o.
7621 Pécs, Kazinczy u. 6.
Élelmiszer, háztartási áruk üzlete:
Légszeszgyár
7622 Pécs, Légszeszgyár u. 13.
ÉPGÉP
7631 Pécs, Nagyárpádi u. 11.
Mélyépítő
7622 Pécs, Verseny u.
Gázmű
7630 Pécs, Felszabadulás u. 107.
Vöröscsillag
7623 Pécs, Rét u. 43.

1988. április 1-jétől:
Kereskedelmi egység:
Duna étterem II. o.
7133 Fadd-Dombori Üdülő (idényjellegű)

A versenytárgyalás helye:
Mecsekvidéki Vendéglátó Vállalat központja,
Pécs, Bajcsy-Zs. u. 14—16.
III. emeleti tanácsterem.

A versenytárgyalás időpontja:
1988. február 17., szerda de. 9 óra.

A jelentkezéshez szükséges tájékoztató adatok átvehetők vagy postán igényelhetők a vállalat áruforgalmi osztályán (Pécs, Bajcsy-Zs. u. 14—16.).

A pályázat benyújtásának határideje:
1988. február 16.

Általános ügyintéző adminisztrátort alkalmazunk

1988. februári belépéssel.
FELTÉTEL: érettségi, gép- és gyorsirás.
Előnyt jelent idegen nyelvtudás.

JELENTKEZÉS: személyesen, HUNGAROCOOP — Mohácsi ÁFÉSZ Kirendeltségi Iroda, Pécs, Erreth Lajos u. 3. Telefon: 20-005

Az Újpetre és Vidéke ÁFÉSZ

pályázatot hirdet

(nyugdíjba vonulás miatt)

ügyvezetői-igazgató

munkakör betöltésére, öt év meghatározott időtartamra. A munkaviszony kölcsönös megállapodással meghosszabbítható, betöltésének kezdő napja: 1988. április 1.

A szövetkezet III. kategóriájú, a kereskedelmi alaptevékenység mellett ipari termelést is folytat.

PÁLYÁZATI FELTÉTELEK:
— egyetemi, főiskolai vagy kereskedelmi, közgazdasági középfokú iskolai végzettség,
— legalább ötéves, a kereskedelemben szerzett vezetői gyakorlat,
— feddhetetlen előélet.

Bérezés megegyezés szerint, szolgálati lakás megoldható. A pályázatok tartalmazzák a pályázó eddigi munkahelyeit, munkaköreit és az iskolai, politikai végzettséget igazoló okiratok másolatait. A pályázatokat bizalmasan kezeljük.

A pályázatokat a borítékon „PÁLYÁZAT" feltüntetésével, a felhivás megjelenését követő 20 napon belül az ÁFÉSZ igazgatósága (7766 Újpetre) címére kérjük küldeni.

FELVILÁGOSÍTÁS AZ ÁFÉSZ-ELNÖKNÉL, A 77-010 TELEFONON.

AGROKÉMIA IPARI SZÖVETKEZET

felvételre keres:

— KÖZGAZDASZT
(számviteli vagy közgazdasági egyetemi végzettséggel, számviteli, mérlegkészitési gyakorlattal. Kereseti lehetőség: 7000—15 000 Ft/hó).

— ÜZEMVEZETŐT
(vegyipari gyártási tevékenységhez, vegyészmérnöki képesitéssel, 3—5 év üzemvezetői gyakorlattal. Kereseti lehetőség: 6000—12 000 Ft/hó).

— FŐRAKTÁROST
(érettségivel vagy tanári képesitéssel, lehetőség szerint gyakorlattal).
Jelentkezés a 72-10-245 telefonon, a szövetkezet elnökénél.

— BERUHÁZÁSI ELŐADÓT
(épitésztechnikust, kivitelezési-beruházási-számlázási gyakorlattal).
Kereseti lehetőség: 6000—10 000 Ft/hó.
Jelentkezés a 72-10-245 telefonon, Lányi János főmérnöknél.

— VEGYIPARI TEVÉKENYSÉGRE
3 műszakos munkakörbe férfiakat.
Érettségi vagy szakmai képesités szükséges.
Kereseti lehetőség: 5000—7000 Ft/hó.
Jelentkezés Tóth Károly termelési osztályvezetőnél.

— FŰTÉSSZERELŐT VAGY VIZ- ÉS GÁZSZERELŐ SZAKMUNKÁST,
— GÉPLAKATOST,
— MŰSZERÉSZT,
— VILLANYSZERELŐT;
kereseti lehetőség: 4000—7000 Ft/hó.

Jelentkezés Tóth József műszaki osztályvezetőnél.

Cim: 7960 Sellye, Malom u. 1. sz.

PÁLYÁZAT

◆ SZÖVETKEZETI ELNÖK munkakörre.

A Baranya Megyei Fodrászipari Szövetkezet vezetősége

pályázatot hirdet

◆ szövetkezeti elnök munkakör betöltésére.

Az elnököt a szövetkezet tagsága választja 2 éves időtartamra. Alkalmasság esetén 1990-től további 5 évre újraválasztható.

PÁLYÁZATI FELTÉTELEK:
— felsőfokú iskolai-,
— legalább középfokú politikai végzettség,
— vezetésben eltöltött 5 éves gyakorlat,
— erkölcsi feddhetetlenség.

A pályázat tartalmazza a jelentkező részletes önéletrajzát, szakmai életútját, jelenlegi munkakörét és jövedelmét, a pályázati feltétel okiratait, vagy azok hiteles másolatát.
A pályázatot 1988. február 10-ig lehet benyújtani a szövetkezet személyzeti osztályára, „PÁLYÁZAT" megjelöléssel.

CÍM:
7623 PÉCS,
Hőgyes Endre u. 26.

AJÁNLATUNK HÉTFŐTŐL SZOMBATIG

Mi úgy vásárolunk, hogy Ön is jól vásároljon!

- **RUHÁZATSZINT AJÁNLATAI:**
  - — Férfiöltöny 1790 Ft-ért,
  - — Férfi márványfarmerdzseki 1980 Ft-ért,
  - — Kamasz steppelt kabát 2300 Ft-ért,
  - — Női steppelt kabát 1900 Ft-ért.

  Bakfis importajánlatunk:
  - — Farmerkosztüm 2310 Ft-ért,
  - — Alkalmi kosztüm 2090 Ft-ért,
  - — Szövetkosztüm 2190 Ft-ért.

  Bébicikkeinkből:
  - — kétrészes orkánegyüttes 1250 Ft-ért,
  - — overáll 928 Ft-ért,

  valamint fiú bársonyfarmer 678 Ft-ért.
- **Fehér hetek a lakástextilosztályon!**
  - — Import brokátpaplan 396 Ft-ért,
  - — Flanellepedő, 140x240 cm-es 148 Ft-ért,
  - — Ágynemű-garnitúra 347 Ft-ért.

  198 Ft-os REKLÁMÁRON kapható női bőrtáska a bőrdíszműosztályon.
- **ABC készletéből:**

  Fagyasztott OK-szárnyasok kedvező áron! Ízelítőül a kínálatból:
  - — csirke, egész 53 Ft-ért,
  - — csirkemell 75 Ft-ért,
  - — pulykaszárny 47 Ft-ért,
  - — egész liba 57 Ft-ért,
  - — egész kacsa 51 Ft-ért,
  - — kacsacomb 98 Ft-ért,
  - — kacsamell 76 Ft-ért.
- **IPARCIKKSZINT AJÁNLATAI:**
  - — Videoton rádió-magnó 5500 Ft-ért,
  - — Aiwa kétkazettás rádió-magnó 17 400 Ft-ért,
  - — Sokol 304 rádió 433 Ft-ért,
  - — Aiwa zsebrádió 585 Ft-ért,
  - — Orsós sztereó magnetofon 11 400 Ft-ért.

  Konyhakerti vetőmagok nagy választékával állunk vevőink rendelkezésére.
- **VALDIVIA-RÉSZLEG:**
  - — Color fest körömlakk több színben, reklámáron 44,50 Ft-ért,
  - — Szemhéjceruza több színben 82 Ft-ért.
- **Felhívjuk vásárlóink szíves figyelmét, hogy a vásárcsarnok nagytakarítása miatt január 11-én a KONZUM-EXPÓ ZÁRVA TART!**

KONZUM ÁRUHÁZ

Pécs, Kossuth tér

HÁZASSÁG

Társtalan, magányos? Várja a „Napsugár" társkereső 16–18.30-ig. Hunyadi út 28. Tel.: 30-845, napközben. 13-736. Pf.: 393.

Az idő elszalad, ön magányos marad. Forduljon az Intermezzó társkeresőhöz. 7608 Pécs, Pf.: 8.

50 éves, 172 cm magas, bányatechnikumot végzett, nem dohányzó, szeszes italt nem fogyasztó, 14 éves fiát egyedül nevelő, elvált férfi vagyok. Házasság céljából olyan nőt keresek, aki hozzám költözne. Anyagiak rendezettek. Várom a 42–48 év közötti, karcsú vagy teltkarcsú hölgyek fényképes levelét. „Kertvárosi" jeligére a Hunyadi úti hirdetőbe.

29 éves, 178 cm magas, barna, kissé molett, vidéki, fizikai dolgozó fiatalember vagyok. Társaság hiányában keresem korban hozzám illő hasonló adottságú, rendes, szolid, vidéki lány vagy elvált asszony ismeretségét házasság céljából. „Ketten együtt" jeligére a Hunyadi úti hirdetőbe.

29/168, józan életű, nem dohányzó technikus vagyok. Társaság hiányában szeretnék megismerkedni egy őszinte, becsületes, szeretetre vágyó, romantikus kislánnyal, 20–26 éves korig házasság céljából. Csak fényképes levelekre válaszolok. „Gyere, várlak" jeligére a Hunyadi úti hirdetőbe.

25/173/85, elvált férfi vagyok, hozzám illő társat keresek házasság céljából. Egy gyermek nem akadály. Fényképes levelek előnyben. „Boldog új évet" jeligére a Hunyadi úti hirdetőbe.

38/165 cm magas, középfokú végzettségű hölgy rendezett anyagiakkal korban hozzá illő, komoly gondolkodású, káros szenvedélyektől mentes férfi ismeretségét keresi házasság céljából. „Korrekt" jeligére a Hunyadi úti hirdetőbe.

34 éves, 172 cm magas, nőtlen fiatalember házasság céljából megismerkedne korban hozzá illő lánnyal vagy elvált asszonnyal. „Együtt könnyebb" jeligére a Hunyadi úti hirdetőbe.

180 cm-nél magasabb, 33–40 éves, értelmiségi férfi ismeretségét keresem házasság céljából. „Farsang" jeligére a Hunyadi úti hirdetőbe.

Magányos, 67 éves férfi özvegy vagy elvált nő ismeretségét keresi házasság vagy élettársi viszonyban, lakás van. „Együtt, egymásért" jeligére a Hunyadi úti hirdetőbe.

165 cm magas, 30 éves, elvált asszony egy kiskorú gyermekkel; házasság céljából megismerkednék komoly, intelligens férfival, 45 éves korig. „Kék korszak" jeligére a Hunyadi úti hirdetőbe.

50 év körüli nőt keresek házasság céljából, vidékről is. „Kizárólag gyermektelen" jeligére a Hunyadi úti hirdetőbe.

58 éves özvegyasszony társaság hiányában keresi élettársként olyan özvegyember ismeretségét, aki hozzám költözne, 58–64 éves korig. „Rossz a magány" jeligére a Hunyadi úti hirdetőbe.

30/168/58, csinos tanárnő vagyok, anyagiak rendezettek. Amennyiben ön diplomás, sportos, mélyérzésű, egészséges életmódot folytat és főként: gyűlöli a magányt, írjon! házasság céljából. Nem szereti, ha valaki hirdet?! Komolyabb annál? – akkor önre várok!" „Ave Maria" jeligére a Hunyadi úti hirdetőbe.

Társát keresi egy 44 éves, csinos, intelligens nő, szimpátia esetén házasság céljából. „Diszkréció, '88" jeligére a Hunyadi úti hirdetőbe.

35 éves, 184 cm magas, elvált, gyermektelen férfi vagyok. Házasság céljából megismerkednék vidéken élő, özvegy vagy elvált, megértő, mélyérzésű, hízics, szeretetet adó asszonnyal, hasonló adottságú karcsú hölgy személyében. Nem első látás a sorsdöntő, levél útján is lehet kapcsolatot tartani. Minden levélre válaszolok. „Sohase mondd" jeligére a Hunyadi úti hirdetőbe.

Megismerkednék 47-től 57 évesig magányos, komoly férfival, szimpátia esetén házasság céljából. Én 47/174/76-os nő vagyok. „Második lehetőség" jeligére a Hunyadi úti hirdetőbe.

21/164, érettségizett, humán beállítottságú, természetet kedvelő nő társat keres házasság céljából minden iránt érdeklődő, vidám, önmagát vállalni tudó, őszinte férfi személyében. „Holdfény" jeligére a Hunyadi úti hirdetőbe.

33 éves, 185 cm magas, fekete legényember, rendezett anyagiakkal, megismerkedne 28–32 éves lánnyal vagy 1 gyermekes asszonnyal, házasság céljából. Csak fényképes levelekre válaszolok. „Még nem késő" jeligére a Hunyadi úti hirdetőbe.

21 éves, 165/60 kg, szemüveges, elvált asszony vagyok. 3,5 éves fiú gyermekemet egyedül nevelem. Édesanyámmal élek. 3 szobás lakásom van. Anyagi helyzetem rendezett. Gyermekemnek apukára, nekem megértő társra lenne szükségem. Kizárólag fényképes leveleket várok, 27–30 éves korig. Kalandorok kíméljenek. „Apuka" jeligére a Hunyadi úti hirdetőbe.

Most nyugdíjba vonult, független, 173 cm magas, minden káros szenvedélytől mentes, utazást, természetet kedvelő, fiatalos, vigkedélyű, középvégzettségű, humán érdeklődésű férfi vagyok. Anyagi helyzetem rendezett. Élettársat keresek csinos, jó megjelenésű, hasonló adottságú, korban hozzám illő hölgy személyében. Válaszokat kérem „Aranykor" jeligére a Hunyadi úti hirdetőbe.

33/173/64, elvált nő keresem olyan férfi társaságtá, aki magányosnak érzi magát és társat keres. „Boldogabb új év" jeligére, házasság céljából a Hunyadi úti hirdetőbe.

33 éves, barna hajú, kék szemű, 188 cm magas, erős testalkatú, vidéki szakmunkás legényember vagyok. Saját családi házamban lakom. Anyagiak rendezettek. Megismerkednék házasság céljából nem molett, vidéki hajadonnal, 30 éves korig. Csak fényképes, kézzel írott levelekre válaszolok. „Te kékszemű" jeligére a Hunyadi úti hirdetőbe.

23 éves, 179/63, barna hajú, csinos, érettségizett, igényes lány megismerkedne házasság céljából magas, jó megjelenésű, intelligens férfival. „Electra" jeligére a Hunyadi úti hirdetőbe.

Érettségizett, 24/176/65, barna hajú, jó megjelenésű, sportot, zenét, irodalmat, természetet kedvelő fiatalember megismerkedne hozzá illő, igényes, csinos, nem dohányzó lánnyal. Kölcsönös szimpátia esetén házasság céljából. Jelige: „Orlando", a Hunyadi úti hirdetőbe.

25/166/52, barna, lakással, kocsival rendelkező, csinos, értelmiségi lány keresi 33–40 év közötti, jó megjelenésű, diplomás férfi ismeretségét, kölcsönös szimpátia esetén házasság céljából. „Árvalányhaj" jeligére a Hunyadi úti hirdetőbe.

Társat keres egy 43 éves, elvált, intelligens nő minden tekintetben igényes férfi személyében – kölcsönös szimpátia esetén házasság céljából. „Ezüstfenyő, '88" jeligére a Hunyadi úti hirdetőbe.

38/167, filigrán alkatú, fiát egyedül nevelő, elvált nő keresi társát házasság céljából 35–45 éves korig, 170 cm-nél magasabb, rendezett anyagi körülményekkel rendelkező férfi személyében, akinek hiányzik egy megértő társ. Egy gyermek nem akadály. „Téged várlak" jeligére a Hunyadi úti hirdetőbe.

Megismerkednék házasság céljából özvegy- vagy elvált asszonnyal. 167/51 éves férfi vagyok. „Új év" jeligére a Hunyadi úti hirdetőbe.

Nőtlen, egyedülálló férfi vagyok. Keresem a társam még családot akaró, idősebb, szolid lány személyében házasság céljából. A leveleket a zalaegerszegi hirdetőbe kérem „Megértés" jeligére.

Ilyen még nincs! Videó, számítógép, pszichológus, 1500 Ft-ért 500 Ft-ért számítógépes. 100 Ft-ért 5 cím. „Szerelmi álom" szolgáltatásai. Budapest 1456. Pf.: 21. Telefon: 343-434.

27/162, érettségizett lány vária jól szituált, legalább középfokú végzettségű fiú fényképes levelét házasság céljából. „Atlantisz" jeligére a Sallai utcai hirdetőbe.

Házasságközvetítés, élettárs. Kérje ingyenes tájékoztatónkat! Kapcsolat, Szombathely, Pf.: 283.

Keresem azt a komoly gondolkodású, egészséges, önálló családra vágyó nőt, aki egy mozgássérült, 32 éves közgazdásszal megismerkedne házasság céljából. Barna, 175 cm magas, 80 kg-os, jó megjelenésű, lakással, kocsival és jó állással rendelkezem. „Szőke, kék szemű" jeligére a Sallai utcai hirdetőbe.

Jó alakú, kellemes megjelenésű, korrekt nővel megismerkedne házasság vagy élettársi kapcsolat végett, hasonló adottságokkal rendelkező, nyugdíjas férfi. „Ezán" jeligére a Sallai utcai hirdetőbe.

55 éves, jó megjelenésű özvegyasszony megismerkedne hozzá illő férfival élettársként, aki lakással rendelkezik és káros szenvedélye nincs „Falevél, 350244" jeligére a Sallai utcai hirdetőbe.

Magányos, független, falusi férfi keres 50–60 év közötti, megértő, intelligens, nem dohányzó, falusi, esetleg falusi munkához értő özvegyasszonyt, aki saját falusi otthonomba jönne élettárs vagy házasság céljából. Anyagi helyzetem rendezett. Csak komoly elhatározásúak írjanak. „Özvegy" jeligére a Sallai utcai hirdetőbe.

29 éves, 176 cm magas, 76 kg-os értelmiségi pályán dolgozó fiatalember társaság hiányában ezúton keresi korban hozzá illő, nem csak pécsi lakosú lányok bemutatkozó levelét, kölcsönös szimpátia esetén házasság céljából. Minden kézzel írott, fényképes levélre válaszolok. „Megtalálsz engem" jeligére a Sallai utcai hirdetőbe.

29 éves, 170 cm magas, barna hajú, kék szemű lány várja korban hozzá illő, érettségizett, jól öltözött fiú fényképes, bemutatkozó levelét, házasság céljából. „Tűzmadár" jeligére a Sallai utcai hirdetőbe.

Házasság céjából keresem 60 éves korig értelmes, független férfi ismeretségét, akinek hasonló elvárásai vannak partnere iránt. Öt egy személygépkocsitulajdonosban szeretném megtalálni. Szerény, de meleg otthonba várom. „Kertbarát" jeligére a Sallai utcai hirdetőbe.

Rendezett körülmények között élő, 170 cm magas, csinos, barna, értelmiségi nő megismerkedne házasság céljából korrekt, megbízható férfival, 44–48 éves korig. „Kölcsönösség" jeligére a Sallai utcai hirdetőbe.

164/40, férfi megismerkedne családszerető, házias nővel házasság céljából. „Szeretet" jeligére a pécsi, Sallai utcai hirdetőbe.

34/170, szőke lány, középfokú végzettséggel hozzá illő férfi ismeretségét keresi házasság céljából. Gyermeket egyedül nevelő választ is várom. „Téli találkozás" jeligére a Sallai utcai hirdetőbe.

36/183/85, vidéken élő, független férfi megismerkedne házias, családcentrikus, harmonikus életre vágyó nővel, kölcsönös szimpátia esetén házasság céljából. Gyermek nem akadály. „Egymásért élni" jeligére a Hunyadi úti hirdetőbe.

158/52/21 éves, adminisztratív munkakörben dolgozó lány megismerkedne komoly, családcentrikus férfival házasság céljából. 25–30 éves korig. „Csillag" jeligére a Hunyadi úti hirdetőbe.

29 éves, 165 cm magas, középiskolát végzett nő megismerkedne 30–40 év közötti férfivel, kölcsönös szimpátia esetén házasság céljából. „1988. évi találkozás" jeligére a Hunyadi úti hirdetőbe.

Elvált, 28/176 cm magas, barna hajú férfi korban hozzáillő hölgy ismeretségét keresi, kölcsönös szimpátia esetén házasság céljából. „Gyöngyvirág 88" jeligére a Hunyadi úti hirdetőbe.

Falun élő, 47 éves, független szakmunkás férfi megismerkedne korban hozzá illő, független vagy elvált nővel házasság céljából. Egy gyermek nem akadály. Fényképes levelekre válaszolok. „Piros rózsa" jeligére a Hunyadi úti hirdetőbe.

35/168/60, középvégzettségű, elvált férfi vagyok. Keresem annak a házias, vidám alaptermészetű hölgynek ismeretségét, aki szerény otthonomba jönne, megértő, hű társam, illetve feleségem lenne, kölcsönös szimpátia esetén. Bemutatkozó leveleket „Körtcfa" jeligére a Hunyadi úti hirdetőbe kérem.

Fiatal, csinos lány megismerkedne házasság céljából, 30 éves korig, utazást kedvelő, jó megjelenésű, életvidám férfival. „Tengerpart" jeligére a Hunyadi úti hirdetőbe.

32/170/73, elvált, értelmi beállítottságú, mélyérzésű diplomás férfi vagyok. Ismerkedési lehetőség hiányában ezúton várom olyan csinos hölgy levelét házasság céljából, aki érzékeny a belső emberi értékekre és komoly, tartalmas kapcsolat kezdetét reméli az új évben. „Érintsd meg a lelkem" jeligére a Hunyadi úti hirdetőbe.

Nem dohányzó, csinosnak mondott, 64 éves özvegyasszony ezúton keresi komoly, intelligens férfi ismeretségét házasság céljából, 65 éves korig. Pécs és környéke előnyben. Kocsi jó, ha van. Kézzel írott levelekre válaszolok. – „Szimpátia" jeligére a Hunyadi úti hirdetőbe.

168 cm magas, 42 éves, mások által csinosnak tartott egészségügyi dolgozó, elvált asszony megismerkedne hasonló adottságokkal rendelkező férfivel házasság céljából. „Barna szemű" jeligére a Hunyadi úti hirdetőbe.

31/180/75, kisegítő iskolába járt, leszázalékolt dolgozó férfi keresi hozzáillő lány ismeretségét házasság céljából. „Várlak az otthonomban" jeligére a Hunyadi úti hirdetőbe.

FELVÉTELRE KERESÜNK katonaidőt letöltött lakatos szakmai gyakorlattal rendelkező betanított dolgozókat. Lehetőséget biztosítunk megfelelő létszám esetén munkaidő alatti hegesztőtanfolyam elvégzésére.

A tanfolyam díját a vállalat fizeti.
Bérezés: megállapodás szerint.

ÉRDEKLŐDNI: Pécsi Mezőgép Vállalat 1. sz. Gyáregység igazgatójánál vagy főmérnöknél Cserkúton. Telefon: 27-480.

MAI MŰSOR

SZOMBAT:

SZÍNHÁZ

Nemzeti Színház: Anyánk napja (este 7 órakor).

FILM

Petőfi: Szerelem második vérig (11, 4, 6, 8).
Kossuth: Szerelem második vérig (10, 12), Ránts fegyvert! (2, 4), Élni és meghalni Los Angelesben (6, 8).
Kossuth klub: Szerelem első vérig (5, 7). Lili Marleen (3).
Park: Szerelem második vérig (n4, n6, n8, 9).
Ságvári: Hupikék törpikék (4), Casanova (6). **Jószerencsét:** Bounty (f6). **Komló, Zrinyi:** Az elcserélt cárevics (4), A széljáró (6, 8). **Mohács:** Pinocchio (4), Lavardin felügyelő (6, 8). **Szigetvár:** Éljen Szervác! (4), Indiánkaland Ontariában (6). **Siklós:** Harmadik típusú találkozások (5). **Beremend:** Schimansky felügyelő (6). **Sellye:** Leszámolás Hongkongban (5). **Vajszló:** Vissza a jövőbe (6).

RÁDIÓ

KOSSUTH RÁDIÓ

4.30: Jó reggelt! 7.30: Találkozások. 8.10: Műsorismertetés. 8.20: Mai programok. 8.30: Családi tükör. 9.00: Reklám. 9.05: Színes népi muzsika. 10.05: Ismét a javából – Válogatás az elmúlt hét műsoraiból. 11.55: Reklám. 12.30: Légi fényképezés és távérzékelés a mezőgazdaság szolgálatában. 13.00: Zeneparádé. 13.49: Énekeljünk együtt. 14.05: Műsorismertetés. 14.10: Ipargazdák. 14.20: Mindennapi irodalmunk. 14.50: Fritz Kreisler saját műveiből hegedül. 14.59: Villon versei. 15.10: Új Zenei Újság. 15.54: Reklámparádé. 16.00: 168 óra. 17.30: Népdalelőadók hangalbuma. 18.15: Hol volt, hol nem volt... 18.25: Könyvújdonságok. 18.28: Műsorismertetés. 18.45: Oszlopos Simeon. Dráma. 20.50: Orvosok-muzsikusok – dr. Petri Gábor. 21.39: A XIX. század költői. 22.15: Európa hangversenytermeiből. 23.38: Régi híres énekesek műsorából. 0.10: Himnusz. 0.15: Éjfél után...

PETŐFI RÁDIÓ

4.30: Dallamoktél. 8.05: Sztereó beállító műsor. 8.11: Country zene. 8.50: Tíz perc külpolitika. 9.05: „Viccelünk, viccelünk..." – ism. 10.34: Saint-Saens: Az állatok farsangja – szvit. 11.05: Hallo, Pozsony! – Hallo, Budapest! 12.10: Jó ebédhez szól a nóta. 12.58: Műsorismertetés. 13.05: Látogatás Kokas Ignác festőművésznél. 13.42: Rólunk van szó! 14.00: Magunkat ajánljuk – Változatok a szórakozásra. 16.58: Műsorismertetés. 17.05: Muzeális felvételek. 17.30: Pincerendszer. Hangjáték. 18.21: Tip-top parádé. 19.05: A Locomotiv GT 1971 és 1986 között készült felvételei. 20.00: Operettrészletek. 21.03: 168 óra (ism.). 22.30: Fiatal előadók. műsoraból. 23.15: Az elmúlt év kiemelkedő sikerű dzsesszlemezeiből. 23.55: Olasz dalok. 0.15: Éjfél után...

BARTÓK RÁDIÓ

6.05: Népszerű muzsika. 7.03: Az MR román nyelvű nemzetiségi műsora. 7.30: Az MR szlovák nyelvű nemzetiségi műsora. 8.05: Műsorismertetés. 8.08: Időszaki kiállítások. 8.13: Sztereó beállító műsor. 8.19: Hajdók Judit (orgona) hangversenye. 9.29: Zenekari muzsika. 10.30: Slágerlista. 11.00: Hangfelvételek felsőfokon. 12.35: Csajkovszkij-áriák. 13.03: Műsorismertetés. 13.05: Kívánságműsor szombaton. 14.05: Lemezbörze helyett... 15.00: Zenekari muzsika. 15.55: Nyekraszov versei. 16.00: A váci KISZ-kórus énekel. Kb. 16.40: Az Amadeus vonósnégyes felvételeiből. Kb. 18.04: Szimfonikus miniatűrök. 18.30: Mindennapi irodalmunk. 19.03: Műsorismertetés. 19.05: Brahms: Változatok és fúga egy Händel-témára. 19.35: A londoni Régi Zene együttes hangversenye. Közben: kb. 20.20: Társam a párom. Kb. 20.40: A hangversenyközvetítés folytatása. Kb. 21.40: Operaáriák. 22.03: 30 perc country-muzsika. 22.33: A TIT és a Magyar Rádió kerekasztal-beszélgetése.

PÉCSI RÁDIÓ

8.00: Jó pihenést! Információs, szórakoztató magazin. 10.00: Műsorzárás. 18.30: Szerbhorvát nemzetiségi műsor. 19.00: Nemzetiségeink zenéjéből. 19.05: Német nemzetiségi műsor. 19.35: Műsorzárás.

TELEVÍZIÓ

MAGYAR TELEVÍZIÓ

8.43: Műsorismertetés. 8.45: Tévétorna gyerekeknek. 8.50: A pécsi körzeti stúdió német nyelvű nemzetiségi műsora (ism.). 9.20: Óvodások filmműsora. 9.40: Az amatőr természetbúvár. Angol ismeretterjesztő filmsorozat. 10.10: Fiatalok pályaválasztásról. 10.30: Tom és Jerry-show. Amerikai rajzfilmsorozat (ism.). 10.55: Hol-mi? Ifjúsági magazin. 11.40: Nótaszó. 12.00: Képújság. 15.02: Műsorismertetés. 15.05: Képújság. 15.10: Focifarsang. Nemzetközi női és öregfiúk teremlabdarúgótorna. 17.00: Híradó. 17.15: Állatkertek 2000-ben. Angol dokumentumfilm-sorozat. 17.45: Népdalkórusok. 17.55: Mozgó képek. A MOKÉP filmajánlata. 18.10: Betűreklám. 18.15: Nekem ne lenne hazám? Egy operatőr honismereti sorozata. 18.30: Családi torna. 18.35: Reklám. 18.45: Vakáció a Mézga család. Magyar rajzfilmsorozat. 19.10: Esti mese. 19.25: Reklám. 19.30: Híradó. 20.00: Vers – mindenkinek. 20.05: Rómeó és Júlia. Angol film. 22.20: Szuperbola. 23.00: Híradó 2.

MÁSODIK MŰSOR

15.38: Műsorismertetés. 15.40: Képújság. 15.45: Életutak. Szovjet tévéfilmsorozat. 16.45: Rockstúdió. 17.45: Budapesti Körzeti Stúdió. 18.45: Száz híres festmény. Angol rövidfilm. 19.00: Képújság. 19.05: Movi-krónika. 19.15: Tévétükör. 19.30: Zenés tv-színház: Fényes Szabolcs: Maya. Revüoperett – ism. 21.10: Csempészek. Francia tévéfilm. 22.00: Képújság.

JUGOSZLÁV TELEVÍZIÓ

9.00: Válogatás a művelődési műsorból. 10.30: Hírek. 14.00: Éjszakai műsor. 15.30: Hírek. 15.35: Tv-kalendárium. 15.45: Népi muzsika. 16.15: Kritikus pont. 17.00: Sportközvetítések. 18.30: Dokumentumadás. 19.15: Rajzfilm. 19.27: Ma este. 19.30: Tv-napló. 19.50: Sport. 19.53: Időjárás. 20.00: Fenntartott idő. 20.15: Szórakoztató műsor – Humoros sorozat. Utána: játékfilm, majd tv-napló.

MÁSODIK MŰSOR

14.35: Hogyan legyünk együtt? 15.05: A bűvös kiskalács. Játékfilm gyerekeknek. 16.35: Kapelai tüzek. Drámasorozat. 17.35: Előadás gyerekeknek. 18.40: Dallas. Filmsorozat. 19.27: Ma este. 19.30: Tv-napló. 20.15: Zenés est. 21.45: Hírek. 21.50: Tárca. 22.20: Sportszombat.

VASÁRNAP:

SZÍNHÁZ

Pécsi Nemzeti Színház: A montmartre-i ibolya (este 7 óra).
Stúdiószínház: A bűvös szekrény (este 18 óra).

FILM

Petőfi: Szerelem második vérig (4, 6, 8).
Kossuth: Csodaszekér (10), Szerelem második vérig (12), Ránts fegyvert! (2, 4), Élni és meghalni Los Angelesben (6, 8).
Kossuth, klub: Szerelem első vérig (5, 7), Lili Marleen (3).
Park: Szerelem második vérig (n4, n6, n8, 9).
Ságvári: Hupikék törpikék (4), Casanova (6). **Nevelési Központ:** Asterix, a gall (3), Bounty (5, 7). **Ifjúsági Ház:** Gyermekrablás Caracasban (3), Most és mindörökké (5). **Komló, Zrinyi:** Az elcserélt cárevics (4), A széljáró (6, 8). **Mohács:** Pinocchio (4), Lavardin felügyelő (6, 8). **Szigetvár:** Éljen Szervác! (6). Indiánkaland Ontariában (8). **Siklós:** Harmadik típusú találkozások (5). **Bóly:** Schimansky felügyelő (5). **Dunaszekcső:** Kicsi, de szemtelen (5). **Harkány:** Leszámolás Hongkongban (7). **Mágocs:** Víz és szappan (f5). **Mázaszászvár:** Hóbortos népség II. (6). **Pécsvárad:** Rázós futam (3, 5). **Sásd:** Veszélyes szállítmány (5). **Szentlőrinc:** A halott ember levelei (5).

RÁDIÓ

KOSSUTH RÁDIÓ

6.00: Vasárnapi Újság. 8.25: Műsorismertetés. 8.30: Énekszóval, muzsikával. 8.57: Reklám. 9.00: Mikor és még... Gregor József. 10.05: Öt kontinens hét napja. 10.20: Örökzöld dallamok 10.54: Édes anyanyelvünk. 11.00: Gondolat-jel. 12.15: Harminc perc alatt a Föld körül. 12.45: Egy korty tenger. 12.55: Operaáriák. 13.20: Az élő népdal. 13.30: Szonda. 14.05: Műsorismertetés. 14.10: Művészlemezek. 15.05: Ördögök. Dosztojevszkij regénye. 16.05: Zenekari muzsika. 17.00: Költség-vetés. 17.30: Népdalest. 18.15: Hol volt, hol nem volt... 18.28: Műsorismertetés. 18.40: Beszélgetés a Bibliáról. 18.51: Biblia – Újszövetség. 19.50: Weber: Euryanthe. Háromfelvonásos opera. 22.10: Sporthíradó. 22.25: „Griffmadár-hite". Asperjén György versei. 22.39: Lemezmúzeum. 23.28: Tarjáni Ferenc kürtön játszik. 0.10: Himnusz.

PETŐFI RÁDIÓ

6.00: Dallamoktél. 7.05: Az evangélikus egyház félórája. 7.35: Vasárnapi orgonamuzsika. 7.52: Torna. 7.57: Műsorismertetés. 8.05: A Gyermekrádió bemutatója: 13 éves lány vagyok. 8.45: Az MRT gyermekkórusa énekel. 9.05: Most érkezett Görögországból. 9.50: Bródy Sándor utcai mesterdalnokok. 11.05: Reklám. 11.10: Vasárnapi koktél. 12.00: Reklám. 12.03: Jó ebédhez szól a nóta... 12.58: Műsorismertetés. 13.05: Mikrofon-próba. 14.00: Százszorszép Színház. 14.38: Könnyűzene gyerekeknek. 15.05: Táskarádió. 16.00: Poptarisznya. Közben: 17.05: Sporthírek. 18.20: Reklám. 18.45: Sportösszefoglaló. 21.05: Társalgó. 22.30: Cseh Tamás „Utóirat" című lemeze. 23.10: Zenélő filmkockák. 0.05: Toronyzene. 0.15: Éjfél után...

BARTÓK RÁDIÓ

6.03: Népszerű muzsika – korán kelőknek. 8.05: Műsorismertetés. 8.08: Időszaki kiállítások. 8.13: Komolyzenei kívánságműsor. 10.05: Új Zenei Újság. 10.50: Eszperantó-híradó. 11.00: Muzsikáló természet. 11.05: Az MRT Szimfonikus Zenekarának hangversenye. Közben: 12.00: Verseit elmondja: Ébert Tibor. 12.10: Kis magyar néprajz. 13.10: Öt kontinens hét napja. 13.25: Új Melódia-hanglemezeinkből. 14.13: Dzsesszmuzsika. 14.50: Népballadák. 15.05: Parasztbecsület. Mascagni operája. 16.05: Rendezte: Cserés Miklós dr. Félhomályos zóna. 16.57: Bach-művek. 18.30: Az MR szerbhorvát nemzetiségi műsora. 19.03: Műsorismertetés. 19.05: Az MR német nyelvű nemzetiségi műsora. 19.35: Sivó József hegedül. 20.00: Amíg szeretsz. Zalán Tibor hangjátéka. 20.41: Régi magyar dallamok. 21.05: Sikerlemezek CD-n. 22.00: Ravel-művek. 22.30: Kritikus füllel.

PÉCSI RÁDIÓ

9.00: Vasárnapi magazin. 11.00: Műsorzárás. 18.00: Esti zene, sport, információk. 18.30: Szerbhorvát nemzetiségi műsor. 19.00: Nemzetiségeink zenéjéből. 19.05: Német nemzetiségi műsor. 19.35: „Gruss und Kuss" Rádió Budapest zenés riport-, üzenet- és kívánságműsora. 21.05: Műsorzárás.

TELEVÍZIÓ

MAGYAR TELEVÍZIÓ

8.53: Műsorismertetés. 8.55: Képújság. 9.00: Tévétorna gyerekeknek. 9.05: Akarsz-e bohóc lenni? IV/1. 9.30: Miki és Donald. Amerikai rajzfilm. 9.55: Benji. Amerikai film. 10.20: Tom és Jenny-show. Amerikai rajzfilm. 10.45: Másfél millió lépés Magyarországon. 11.30: Hírek. 14.07: Műsorismertetés. 14.10: Képújság. 14.15: A Közönségszolgálat tájékoztatója. 14.20: Kapcsoltam. 15.00: Mesterek. Kerékgyártó. 15.10: Delta. 15.35: Betűreklám. 15.40: Focifarsang. 17.40: Reklám. 17.45: Nézzük együtt Heltai Andrással. 18.20: Áruházak ajánlata. 18.25: Családi torna. 18.30: Meséről mesére. 18.55: Reklám. 19.00: A HÉT. 20.00: Híradó. 20.10: Az Öreg. NSZK bűnügyi film. 21.10: A hét műtárgya. 21.15: Telesport. 22.25: Hírek.

MÁSODIK MŰSOR

9.03: Műsorismertetés. 9.05: Századunk. Végjáték a Duna mentén (ism.). 10.05: Visszatérés az űrből. Szovjet film. 16.13: Műsorismertetés. 16.15: Képújság. 16.20: „Az Élet él és élni akar..." 17.10: Nyelvtanfolyam. 17.25: Csengetés. Ének, zene nevelés helyzete. 18.05: Gondolkodó. 19.00: A Mulligan család. Amerikai film. 20.10: Huszadik századi portrék. 21.00: Szép magyar tánc. 21.10: Ez történt tavaly. 22.10: Képújság.

JUGOSZLÁV TELEVÍZIÓ

9.00: Barázdák, faluműsor. 10.20: Hírek. 10.30: Vasárnap délelőtt gyerekeknek. 12.00: Mezőgazdasági adás. 13.00: Irodalmi tv-körhinta. 13.30: A tengerfenék állatai. 14.00: Grizly Adams. Filmsorozat. 15.00: Útirajz – riport. 15.30: Fenntartott idő. 16.30: Adás a kultúra köréből. 17.20: Két hét egy másik városban. Amerikai film. 18.55: Oz varázslója. 19.27: Ma este. 19.30: Tv-napló. 20.00: Vuk Kazadzic. 21.00: Játékfilm. 22.30: Tv-napló. 22.50: Éjjel is, nappal is.

MÁSODIK MŰSOR

8.55: Hírek. 9.00: Ma a holnapért. 12.00: Cigány nyelvű adás. 12.15: Komolyzenei adás. 13.00: Szórakoztató sportdélután. 19.27: Ma este. 19.30: Tv-napló. 20.00: Népszerű tudományos film. 20.45: Hírek. 20.55: Sportriport. 21.25: Sportszemle. 22.10: Kis koncert.

Heti jegyzetünk

Fent és lent

Bizalmasan mondom csak – így a népszerű, sokszoros magyar bajnok – azért igazoltam át a fővárosi egyesülethez, mert kizárólag így látok reális lehetőséget arra, hogy előrébb léphessek. Ott vannak a lehetőségek, ott a pénz, ott van minden, ott kell megragadni a lehetőségeket.

Igazat adtam a tősgyökeres pécsi fiatalembernek. Hiszen okosabbat mit is tehettem volna? A városhoz való hűség, a lokálpatrióta érzések felemlegetése ma már idegenül cseng. Cseng? Csengése már csak a pénznek van, amiért meg lehet vásárolni az előbbrelépéshez szükséges eszközöket. A pénzt pedig a szponzorok adják, azok java része pedig nem vidéken telepedett meg.

A klubhűség pedig? Nem más, mint szépen hangzó szólam. Tessék csak utánagondolni: ha annak idején Bene Ferenc hű marad Marcalihoz, a Dujmov fivérek Bajához... E tekintetben persze lehet példaképeket találni. Nagy egyesületeknél olyanokat, akik ott kezdték a pályafutásukat és teljesen érthető módon soha nem kívánkoztak máshová, hiszen legfeljebb kedvezőtlenebb helyzetbe kerültek volna. A kisebb helységekben és egyesületekben leginkább úgy emlegetik a hűségeseket, akik valóban tehetségesek is voltak: igazi nagyság lehetett volna belőle, ha annak idején felkerül...

Felkerülni! Ez manapság a jelszó. Természetesen a „felkerülés" nem mindig egy magasabb osztályt jelent. Többnyire a „fent" egyszerűen a fővárost jelenti. (*Fel*megyek Pestre, *le*megyek vidékre.) Ha másért nem, azért is jobb „fent", mert ott szem előtt van az ember. Könnyebb bekerülni a válogatottba stb. stb. Vonatkozik ez különösen a nem mérhető teljesítményű sportágakra. Időként természetesen olvashatunk nyilatkozatokat, miszerint nincs szó főváros–vidék ellentétről, csak mendemondákról és alaptalan érzésekről. Az, hogy egy válogatottba könnyebb bekerülni egy középszerű fővárosi csapatból, mint egy jobb helyen álló vidékiből, csupán azt jelzi, hogy a fővárosiak *jobb* játékosai gyengébben szerepeltek a bajnokságban, a *gyengébb* képességű vidékiek pelig lelkesebbek voltak. Dehát a válogatásnál mégiscsak a tudás számít... Érthető? Nem?

– K –

Az olimpiai ötpróba nyertesei

Az olimpiai ötpróba szervező bizottsága közli, hogy az 1987-ben 30, illetve 40 pontot teljesítők közül kisorsolt nyertesek listáját január 20-a után a Budapesti Ifjúsági és Sporthivatalban, illetve a megyei tanácsok ifjúsági és sportosztályain tekinthetik meg az érdeklődők. A jutalmazottakat a szervezők levélben is értesítik.

Kézilabda Dunántúli Napló Kupa



Vérbeli kupaküzdelmet hozott a DNK tavalyi sorozatában a Komlói Bányász—PMSC összecsapás. Felvételünk egy pécsi támadás befejezését örökítette meg.

Indul a 37. terembajnokság

Kétszer harminckét csapat, két csarnokban

Vasárnap reggel a Pécs városi sportcsarnokban elkezdődik Baranya legrégibb téli terembajnoksága, a 37. kézilabda Dunántúli Napló Kupa mérkőzéssorozata. Idén 32 felnőtt és ifjúsági női, illetve férficsapat lép majd a parkettra a magyar kispályás kézilabda-bajnokság harmincadik évében. Baranya tehát hét évvel megelőzte az országos ágazati átalakítást, ugyanis hivatalosan csak 1957-ben indították el a kispályás Magyar Nemzeti Bajnokságot, míg Baranyában már 1951-ben pályára léptek a Tüzér utcai csarnokban a kosarasokból, atlétákból, sőt még labdarúgókból is verbuválódott együttesek.

A sportág bölcsője a Tüzér utcából csakhamar átköltözött a Vasutas-tornacsarnokba, amely pontosan negyed évszázadig nevelte a megye kézilabdázóit, akik közül a legjobbak többször is magukra húzhatták a nemzeti címeres mezeket. Immár egy tucat éve annak, hogy a baranyai kézilabdázók minden télen otthonra lelnek valamennyien – az NB-sek többsége bajnoki mérkőzéseit is ott játssza – a városi sportcsarnokban. Az elmúlt évtizedekben mindig nagy harc folyt az első helyért mind a lányoknál, mind a fiúknál. A lányoknál hosszú éveken át egyeduralkodó volt az NB I-ben szerepelt Pécsi Bányász, amelynek hegemóniáját az eltelt évtizedben a PMSC vette át. A férfiaknál mindig nyíltabb volt a verseny. Előbb a Pécsi Dózsa, majd mellette a Komlói Bányász és a Pécsi Bányász sorozata következett. Ma már csak a PMSC–Komlói Bányász vetélkedők idézik az elmúlt évtized igazi színvonalát.

Pontosabban csak az idei bajnokságig. Mert a 37. kupasorozatban új versenyfutások várhatók. Talán még soha nem volt olyan kiegyensúlyozott, s ezáltal kiélezett a küzdelem a téli tornákon, mint amit az idei ígér. A PMSC két együttese mellett ugyanis jelen lesz a Komlói Bányász NB I. B-s, az NB II. bronzérmese, a Nagyatád, valamint a másik két pécsi NB II-es gárda: az elmúlt év 4. helyén végzett Pécsi Baromfifeldolgozó SE, valamint az osztályba most fölkerült PEAC együttese. Vagyis: csakis NB-s csapatok alkotják a férfi I. osztály mezőnyét. A nőknél az NB I-be felkerült PMSC mellett az NB II-es Pécsi BTC, a Pécsi Hunor, valamint a megyebajnokság győztese, a VM Konzum és 2. helyezettje, a Pécsi Zsolnay SE, a PMSC tartalékokkal kiegészülve alkotja a női I. osztály hatos mezőnyét. A II. osztályban mind a nőknél, mind a férfiaknál 6–6, míg a III. osztályban 4–4 csapat küzd a helyezésekért.

Igazi tömegesítést jelent a sportág számára az, hogy az igazolt sportolókat felvonultató csapatok mögött soha nem látott számú csapat nevezett a hajdan Komarov Kupa néven indított, ma már azonban Megyei Középiskolás Kupa címmel meghirdetett terembajnokságra. A hat csoportban lebonyolítandó terembajnokságban – akárcsak a DN Kupában – 32 együttes lép majd pályára hétről hétre.

A lebonyolítási renddel kapcsolatban el kell mondani, hogy teremelfoglaltság miatt a vasárnapi első fordulót majd csak január 23-án követi a második és 24-én a harmadik forduló. A részletes műsorról lapunk hasábjain tájékoztatjuk olvasóinkat. S, ha már a műsornál tartunk: a baranyai férfi kézilabdázásnak mindig nagy eseménye, ha tétre menő mérkőzésen találkozik egymással a megye két legjobb együttese, a PMSC és a Komlói Bányász. Nos, a DN Kupa első napját ezúttal a két csapat Kner Kupa-beli találkozója fűszerezi. A vidékbajnokság keretében lejátszandó mérkőzésre vasárnap délelőtt 11.00 órakor kerül sor. A PMSC két győzelem és egy döntetlen után csütörtökön vereséget szenvedett Békéscsabán, míg a komlóiak két döntetlenjük után kikaptak Dunaújvárosban és hazai pályán a Békéscsabától. Most egymás ellen próbálnak szerencsét úgy, hogy a piros-feketéktől – a válogatottságbeli elfoglaltsága miatt – hiányzik Kakas, míg a komlóiaknál – Dunaújvárosba történt távozása miatt – Wágenbach neve áll a hiányzók listáján. Mindezek ellenére, vagy talán éppen ezekért, igazi presztízsmérkőzés várható, akárcsak a többi találkozókon.

K. L.

SPORT DN SPORT

Nevezési csúcs az olimpiára

Négy évvel ezelőtt részvételi csúcs született a Los Angeles-i nyári olimpiai játékokon: 141 nemzet képviseltette magát az ötkarikás versenyeken, több mint bármelyik korábbi hasonló viadalon. A Nemzetközi Olimpiai Bizottság lausanne-i központjából származó információk szerint az 1984-ben született rekord az idei szöuli olimpián megdőlhet, hiszen kilenc nappal az 1988. január 17-es nevezési határidő előtt már 143 nemzet olimpiai bizottsága nyilvánította ki részvételi szándékát. A közelgő nyári játékokon 287 számban avatnak bajnokot. Az olimpiai versenyek történetében ez is rekordot jelent.

*

Pénteken a Nemzetközi Olimpiai Bizottság lausanne-i központjában bejelentették, hogy Románia nevezése is megérkezett a szöuli nyári olimpiai játékokra.

A Román Olimpiai Bizottság telexüzenetben közölte döntését.

A NOB meghívását Burma is elfogadta, így a jelentkezők száma már 145-re emelkedett.

Kézilabda IHF kupamérkőzés

Csupán háromgólos előny...

IHF Kupa mérkőzés. A DMVSC női kézilabda-csapata pénteken Debrecenben, a városi sportcsarnokban háromezer néző előtt IHF Kupa-mérkőzést játszott a jugoszláv Olimpija Ljubljana együttesével a legjobb nyolc közé jutásért.

DMVSC–Olimpija Ljubljana 28-25 (15-10)

Legjobb dobók: Szilágyi 10, Nagy Zs. 4, illetve Bozsovics 6, Bon, Pesics, Cotar 5–5.

A hazaiak válogatott kapusa, Tóth Ildikó nem épült fel teljesen bordasérüléséből, így csak a cserepadon foglalhatott helyet – számítani lehetett arra, hogy ez nagy hátrányt jelent a DMVSC-nek.

A találkozó csupán az első félidőben hozott jó színvonalú küzdelmet. A DMVSC játékosai rendkívül sokat kapkodtak, bizonytalankodtak. A január 16-i ljubljanai visszavágó előtt a háromgólos előny nem tűnik megnyugtatónak.

Calgary előtt Prága

Az olimpiák évében a műkorcsolyázó és jégtánc Európa-bajnokságot a szokottnál valamivel korábban rendezik meg. Így volt ez négy éve, emikor 1984. január 8–15. között a Budapest Sportcsarnok adott otthont a kontinensbajnokságnak. A Calgaryban sorra kerülő februári téli ötkarikás játékok előtt a prágai Európa-bajnokság a jövő héten a magyar sportolók számára is jó erőfelmérőnek ígérkezik.

A magyar küldöttség szombaton utazik a csehszlovák fővárosba. Az indulás előtt Kozári Klára, a Magyar Jégsport Szövetség elnöke nyilatkozott.

– Nem volt gondtalan sportolóink felkészülése – mondta az elnök. – A munkát zavarta, hogy a Budapest Sportcsarnok jégkészítő berendezése meghibásodott. A nehézségeket sikerült leküzdeni. Örömmel mondhatom: versenyzőink jó formában várják a prágai rajtot. Bízom abban, hogy valamennyien tudásuk legjavát nyújtják. Jósolni nehéz, az ellenfelek formájáról kevés hírünk van.

– *A tavalyi szarajevói EB-csapat bővült, bemutathatja tudását a Bp. Spartacus reménysége, Plaszkó Éva is. Tőle milyen szereplést várnak?*

– Hosszú idő után van lehetőségünk arra, hogy a nők mezőnyében két versenyzőt indítsunk. Téglássy Tamara legutóbb bekerült az első tíz közé. Hetedik helyen végzett, ezzel szereztük meg a jogot. A 17 éves Plaszkó Éva tehetséges, de rutintalan. Számára siker lenne, ha bejutna a legjobb 24 közé.

– *A többiektől mi az elvárás?*

– Az Engi Klára, Tóth Attila jégtánckettőst, valamint Téglássy Tamarát a 6. hely környékére várjuk. A Wertán Kinga, Demeter János jégtáncduó, valamint Száraz András a papírforma szerint bekerülhet az első 15 közé. Váratlanul nagy előrelépésre nem lehet számítani. Ez egy olyan sportág, ahol sokkal jellemzőbb a fokozatos előrehaladás.

Nyílt túra

Január 10-én, vasárnap a Kirándul a család akció keretében túra indul a Dömörkapu – Kantavár – Fehérkút – Tripammer-fa – Hősök tere útvonalon. Jó idő esetén a Tripammer-fánál szalonnasütés lesz. A táv: 8 km. Találkozás: a Lenin téren, a 35-ös busz megállójánál. Túravezető: Stuibert Károly.

*

A PTTE újonnan alakult Vándor nyílt természetbarát szakosztálya január 14-én 16.30-kor megbeszélést tart a HNF Geisler Eta u. 15. szám alatti székházában. Itt beszélik meg az 1988-as programot. A szakosztályi tagokon kívül várják azokat, akik részt kívánnak venni a természetbarát mozgalomban. A szakosztálynak tagja lehet bárki, az érdeklődőket minden kedden és csütörtökön 14–16 óra között is várják ugyanott, a kempingklub helyiségében.

A hétvége sportműsora

Január 9., szombat:

KOSÁRLABDA. MNK-mérkőzés, nők: Bp. Spartacus–PVSK, Budapest, 15.00.

ASZTALITENISZ. Pécs város fiú, újonc, serdülő és ifjúsági bajnoksága. Gépipari tornaterme, 9.00.

TEREMLABDARÚGÁS. Bajnokok tornája a Nevelési Központban: Tanép–Posta, 9.00. Camera gmk–Dohánygyár, 9.45; Baranyaker–Hunor, 10.30; Pécsiterv–Megyekórház, 11.15; Mezőgép–Vízügy, 12.00; Öregfiúk tornája Bólyban. Mohács és térségének 20 csapata részvételével lebonyolítandó torna első napja. Bóly, ált. isk. tornacsarnoka, 8.30.

KÉZILABDA. Középiskolások és serdülők terembajnoksága, Komarov Gimnázium, 8.00 órától.

Január 10., vasárnap:

KÉZILABDA. Kner Kupa férfiak: PMSC–Komlói Bányász, Pécs, Városi Sportcsarnok, 11.00. Dunántúli Napló Kupa: Radnóti–P. Hunor II. (II. o. nők) 7.30; Siklós–KIOSZ (II. o. nők) 8.15; POTE–Széchenyi (II. o. férfi) 9.00; Konzum–PBTC (I. o. nők) 9.45; 500-as DSK–Mecseknádasd (II. o. férfi) 12.10; Mohácsi Marek–PBFSE II. (III. o. férfi) 12.55; Bólyi MEDOSZ–Nagyharsány (II. o. férfi) 13.40; Beremend–PMSC III. (III. o. nők) 14.25; PEAC–Komlói Bányász (I. o. férfi) 15.20; PMSC II.–P. Zsolnay (I. o. nők) 16.15; PMSC I.–PMSC II. (I. o. férfi) 17.10; Pécsi Hunor–PMSC I. (I. o. nők) 18.05; PBTC III.–KIOSZ II. (III. o. nők) 18.50; KIOSZ–500-as DSK II. (III. o. férfi) 19.35.

ASZTALITENISZ. Pécs város felnőtt férfi és női bajnoksága. Gépipari tornaterme, 8.30.

TEREMLABDARÚGÁS. Öregfiúk bajnoksága selejtezőjének második napja. Bóly, ált. isk., tornacsarnok, 8.30.

A PÉCSI ÁLLAMI GAZDASÁG

pályázatot hirdet

belső ellenőri

MUNKAKÖR BETÖLTÉSÉRE.

A vállalat „A"-kategóriás.

Fizetés rendelkezések szerint.

Alkalmazási feltételek:
Legfeljebb 50 éves életkor, felsőfokú szakirányú végzettség, legalább 5 éves üzemi gyakorlat.

A pályázat beküldési határideje:
1988. február 1.

Pályázatot önéletrajzzal a gazdaság általános igazgatóhelyettese Pécs-Uszögpuszta, 7601 Pf. 168. címre kérjük küldeni.

Dunántúli Napló

AZ MSZMP BARANYA MEGYEI BIZOTTSÁGÁNAK LAPJA

Főszerkesztő: **MITZKI ERVIN.** Főszerkesztő-helyettesek: **BÁLING JÓZSEF** és **LOMBOSI JENŐ**
Kiadja a Baranya Megyei Lapkiadó Vállalat. Felelős kiadó: **DR. JÁDI JÁNOS.**
Szerkesztőség és kiadóhivatal: Pécs, 7601, Hunyadi út 11. Pf.: 134
Telefon: 15-000. Szerkesztőség telex: 12-421. Kiadó telex: 12-320.
Készült a Pécsi Szikra Nyomdában. Pécs, Engel János u. 8. 7630. Telefon: 32-177. Telex: 12-211. Felelős vezető: **FARKAS GÁBOR.**
Terjeszti a Magyar Posta. Előfizethető: bármelyik hírlapkézbesítő postahivatalnál, a hírlapkézbesítőknél, a Posta hírlapüzleteiben és a hírlapelőfizetési és lapellátási irodánál (HELIR), Budapest XIII., Lehel u. 10/A, 1900, közvetlenül vagy postautalványon, valamint átutalással a HELIR 215-96162 pénzforgalmi jelzőszámra.
Előfizetési díj: egy hónapra 43,– forint, negyedévre 129,– forint, egy évre 516,– forint.
Indexszám: 25054. ISSM 0133-2007.

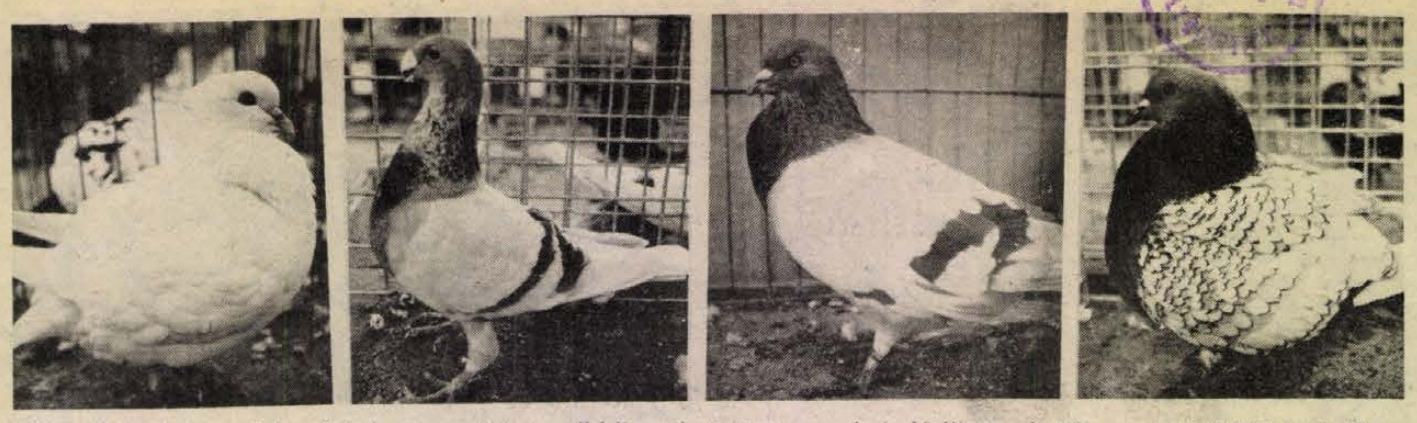

Galambok, díszbaromfiak, pintyek, papagájok kavalkádja szórakoztatta a pécsi kisállattenyésztők szombati kiállításának látogatóit. (Tudósításunk az 5. oldalon).

Gustáv Husák — Lenin-rend

Lenin-renddel tüntették ki *Gustáv Husák* csehszlovák köztársasági elnököt – jelentették be szombaton Moszkvában.

A Szovjetunió Legfelsőbb Tanácsának Elnöksége a két ország népei közötti testvéri barátság és együttműködés fejlesztésében, a béke és a szocializmus megszilárdításában szerzett személyes érdemeiért. 75. születésnapja alkalmából részesítette e magas elismerésben.

Világ proletárjai, egyesüljetek!

vasárnapi Dunántúli napló

XLV. évfolyam, 9. szám
1988. január 10., vasárnap
Ára: 2,60 Ft

Az MSZMP Baranya Megyei Bizottságának lapja



„Március végére el kell tűnnünk innen...”

Szombaton is dolgoztak a Hotel Palatinusban

A látogatás előtt került a kezembe az *„Europa Cantat 10”* programfüzete; a rendezvény július 28-tól augusztus 7-ig tart, s tudnivaló, hogy addigra vendégfogadásra készsnek kell lennie a Hotel Palatinusnak. Eme ismeret birtokában próbáltam körülnézni, s ebben *Gál László* művezető volt a segítségemre. Az új esztendő első szabadszombatján 40-en (köztük 18-an lengyelek dolgoztak szerteszét a pincétől a padlásig 11 szintes — ám a Kossuth Lajos utcai fronton mindössze háromemeletes — épületben az ún. befejező munkákon: felvonószerelés, díszítő lakatos munka, ablakok illesztése, villanyszerelés, hulladékok kitakarítása... Az utóbbiban a Kaposi kubikosbrigád jeleskedett.

Nem titkolhatom: nagy a felfordulás a szobákon kívüli területen. Dehát ez is óriási: az összes közösségi helyiség — étterem, angol kocsma, recepció, díszterem, szauna a teraszszinten és ki tudja, még mi minden. Talán csak a hőközpont tekinthető teljesen készsnek, de hisz ennek már kell is működnie. A szállóban mindenfelé kellemes a hőmérséklet, a felső szinteken talán túlzott is a meleg. Szóval nagy a felfordulás — látja így a látogató. Mikor lesz ebből rend? Gál László így mondja: *„március végéig elvileg el kell nekünk tűnnünk innen”*, s bízik abban, hogy így is lesz. A Hotel Palatinusban mostanában különben is nagyon sokan dolgoznak, ahogy ez már lenni szokott minden építkezésen: a munka vége közeledvén sűrűsödnek a feladatok, sűrűsödnek a munkáskezek is, néha annyira, hogy látszólag siznte egymást zavarják. Ám ettől függetlenül is tempósan halad a munka, s csodák csodájára el is készül a ház.

Panaszkodik a művezető, milyen kevés a hely, ettől milyen nehéz a mozgás, az anyagok szállítása, s próbáljuk elképzelni, milyen lehetett ugyane helyen felépíteni 1913–15. között – két kerek esztendő alatt — a *Pilch Andor* tervezte *Hotel Pannóniát*. Bizonyára ugyanilyen nehéz volt. Csakhogy most már ötödik esztendeje, hogy folyik a nagy rekonstrukció.

H. I.

A Landler Jenő munkásőr-egység gyűlése



Esküt tesznek az új munkásőrök

A hagyományokhoz hiven idén is a pécsi Landler Jenő munkásőrzászlóalj kezdte meg Baranyában a munkásőrök évzáró-évnyitó ünnepi egységgyűléseinek sorát. Szombaton délelőtt a POTE aulájában megrendezett gyűlésükön részt vett *Deák László*, az MSZMP KB tagja, *dr. Jerszi István*, az MSZMP Baranya Megyei Bizottságának titkára, *Piti Zoltán*, Pécs Város Tanácsának elnöke, a Munkásőrség Országos Parancsnoksága képviseletében *Csillag István* alosztályvezető, a város társadalmi, gazdasági szerveinek és a társ fegyveres erők és testületek képviselői.

Krivicz Gyula egységparancsnok tett jelentést az érkező elöljáró parancsnoknak, *Czilják Józsefnek*, a munkásőrség Baranya megyei parancsnokának és *Kovács Józsefnek*, az MSZMP Pécs Városi Bizottsága titkárának.

Beszámolójában Krivicz Gyula egységparancsnok megállapította, hogy a pécsi zászlóalj 1987-ben is a korábbi magas elismerésekhez méltóan kiválóan hajtotta végre feladatait. Az idei év legfőbb feladatának jelölte meg, hogy az egység állománya minden területen kezdeményezően segítse az MSZMP társadalmi, gazdasági kibontakozási programjának megvalósulását.

(Folytatás a 2. oldalon)

Erich Honecker befejezte párizsi látogatását

Erich Honecker, az NDK Államtanácsának elnöke párizsi látogatásának utolsó napján a Marigny palotában lévő kormányszálláson fogadta *Georges Marchais*-t, az FKP főtitkárát, majd *Lionel Jospint*, a Szocialista Párt első titkárát.

Az NDK Államtanácsának elnöke *Didier Bariani* francia külügyi államtitkár társaságában felkereste a Pére Lachaise temetőben a kommunárdok falat és megkoszorúzta a párizsi kommün egykori hőseinek síremlékét. Ezután fogadta a francia–NDK baráti társaság küldöttségét.

Délben *Michele Barzach* egészségügyminiszter kalauzolta végig az NDK államfőjét az Eiffel-torony szintjein. A franciaországi látogatás a Versailles-i kastély felkeresésével ért véget.

Erich Honecker és kísérete délután hazarepült Berlinbe.

Több ház összeomlott Tiranában

Földrengések

Újabb erős földlökést észleltek szombaton reggel 8 óra 11 perckor Albánia középső vidékén. A belgrádi földrengéskutató intézet adatai szerint a rengés erőssége elérte a Richter-skála szerinti ötös fokozatot – jelentette szombat délután a Tanjug.

Korábban, az éjszaka folyamán 4,8–5,7 erősségű földlökések rázták meg ezt a területet. Az Új Kína hírügynökség a tiranai rádió adására hivatkozva azt jelentette, hogy az albán fővárosban több épület összeomlott és személyi sérülések is történtek. 1986 óta ez volt a negyedik, egyben a legerősebb földmozgás az országban.

Ötös erősségű (Richter-skála) földrengés volt péntek este Románia délnyugati részén, Vrancea megyében is. Ennek lökéseit Bukarestben is észlelték, de anyagi kár vagy személyi sérülés nem volt – jelentette szombaton a TASZSZ.

Közepes erejű földrengést észleltek szombaton a szovjetunióbeli Tadzsikisztánban, a Pamír-hegységben. Az epicentrum a köztársaság fővárosától, Dusanbétől 260 kilométerre volt. Anyagi kár vagy személyi sérülés itt sem volt.



Áremelés után a Konzum ABC-ben. (Tudósítás a 2. oldalon) Laufer László felvétele

A Landler Jenő munkásőregység gyűlése

(Folytatás az 1. oldalról)

A beszámolót követően került sor a szocialista versenymozgalom értékelésére, majd a kitüntetések, szolgálati érmek átadására. A Landler Jenő munkásőregység a megyei parancsnok elismerő oklevelében részesült. A munkásőrség országos parancsnoka Díszoklevelet és Kitüntető Plakettet adományozott a Pécsi Vízmű kollektívájának. Hatan kapták meg a Kiváló parancsnok, húszan a Kiváló munkásőr kitüntetést. A Szolgálati Érdemérem 40 éves fokozatát kapta *Csillag József*, 30 éves fokozatát *Borbás Ferenc* és *Csiga István*. A Szolgálati Érdemérem 25 éves fokozatában nyolcan, a 20 éves fokozatában hatan részesültek. A 30 éves szolgálatot teljesített munkásőröknek disztőrt adományozott az országos parancsnok, s levélben köszöntötte feleségüket, mint ahogy a 25 és 20 éve szolgáló munkásőrök feleségét is. Leszerelésük, illetve készenléti tartalék állományba helyezésük alkalmából 8, illetve 12 munkásőr részesült A Haza, a Nép Hűséges Szolgálatában Emlékérem elismerésben.

A POTE által alapított Landler Jenő Emlékplakettet 15-en vehették át *dr. Bauer Miklóstól*, a POTE rektorától és *dr. Ruzsa Csabától*, a POTE pártbizottságának titkárától. A Dél-dunántúli Gázgyártó és Szolgáltató Vállalat által alapított disztőrt formázó ezüst emléktárgyat tízen vették át *Gaál Ottótól*, a vállalat igazgatójától.

Az elismerések átadása után az irányító pártbizottságok képviseletében *Kovács István*, a MÉV pártbizottságának titkára köszöntötte az egység munkásőreit, s kívánt további áldozatos tevékenységükhöz sok sikert.

Az ünnepség végén esküt tettek az új munkásőrök. Jelképes aktusként *Antók László* lészerelő munkásőr adta át fegyverét *Pavlicsek József* újonnan esküt tett munkásőrnek. Az egységgyűlés az Internacionálé hangjaival ért véget.

D. I.

Áremelés után a Konzum ABC-ben

Még mindig megéri – állítják a jugoszlávok

Jobban odafigyelünk – mondják a magyarok

Minden második autó jugoszláv rendszámú volt tegnap Pécsett, a Konzum Áruház előtti nagy parkolóban. Az ABC-ben közepes hosszúságú sorok álltak a pénztáraknál, jelezve, hogy a december végén, január első hetében tapasztalt visszafogott vásárlás ideje lejárt, ismét jönnek — bár még mérsékelten — a jugoszlávok, konvertibilis valutát hagyva a pénzváltóhelyeken, fejenként egy-két-három ezer forintot pedig a Konzumban.

— Meglepődtünk mi is, hogy már nyitáskor álltak az ajtóban jugoszlávok — tájékoztatott Szalai Eleméréné, az ABC igazgatóhelyettese. — Az utóbbi időszakban naponta egy-két mázsa vaj fogyott, a mai indulókészlet három mázsa volt, gondoltuk ennyi elég lesz. De már nyolc órára elfogyott az egész. Addigra hozattunk még tizenöt mázsa vajat a Pécsi Tejüzemből, valamint száz karton Party-vajkrémet.

Idén először lépte át a magyar—jugoszláv határt *Ivan Nikolovski*, akivel tegnap a horvát anyanyelvű Sztárics Mihályné (a Konzum dolgozója) segítségével beszélgettem:

— Most járok harmadszor Magyarországon. Bár drágább lett itt is sok minden, de még mindig olcsóbb, mint nálunk — a zombori lakosú, makedón származású fiatalember közben szatyrába pakolja a bevásárlókocsiból a vett sajtot, vajat, üdítőt, lisztet. A pénztárnál két és fél ezer forintot fizetett.

Fahria Piplaš igen messziről, Sarajevóból érkezett, egyike a különbusz negyven utasának:

— Egész éjjel nem aludtunk, hat órát utaztunk, másfelet pihentünk. Délelőtt vásárolunk, délután körülnézünk a városban, aztán indulunk vissza Jugoszláviába. — Sajtot, vajat, termoszt vásárolt, s amikor azt kérdem, hogy megérte a fáradságot, akkor csóválja fejét: most már nem, itt is magasak az árak. A sarajevói busz többi utasa ellentmond neki, főleg a férfiak. Sztárics Mihályné, az alkalmi tolmács hozzáteszi: a csomagmegőrzőben azt hallom mindenkitől, hogy igenis megéri, jól sikerült a vásárlás.

A pénztáraknál néha zavar támadt, ugyanis nem egy jugoszláv a fizetésnél vette észre, hogy emelkedtek az árak, de sajtot, vajat, egyebet csak az adott vissza, akinek nem volt annyi pénze, hogy kifizesse a végösszeget.

A hazai vásárlók kosarai lassan teltek tegnap. A jugoszlávokkal ellentétben a magyarok az árcédulákat keresgélték, összehasonlították az újat a régi árral, aztán többnyire visszakerült az áru a polcra.

— Az áremelés óta jobban odafigyelek a vásárlásra — *Vancsik Miklósné*, a Hitelbank előadója rámutatott a kosárban lévő húsra: — Ha fél kilogrammot kérek, az annyi legyen. Régebben nem számított a plusz tíz-húsz deka. Az almát is magam válogattam, inkább sorba álltam leméretni. Tavaly még megvettem az előrecsomagoltat. Kenyeret is kiszámítottabban viszek haza. Magyarul: vége a pazarlásnak, minden forint kiadást meg kell gondolni.

Weszti László pécsi lakos gondterhelten jegyezte meg, hogy az általa vásárolt cikkek ára hozzávetőleg húsz százalékkal emelkedett. S hozzátette, hogy egy hónap múlva majd elmondja, hogy miről szokott le. Egyelőre a kávénál tért át egy olcsóbb fajtára.

A magyarok visszafogottan vásároltak január első napjaiban. Egyrészt kiköltekeztek, másrészt jelentős volt a felvásárlás, harmadrészt tartott még az ünnepi készletekből. Az emberek inkább nézelődtek a pécsi Konzumban, a múlt hétfői teljes nyitva tartáson például a forgalom nem érte el az egymillió forintot, bár közelítette, kedden már valamivel meghaladta, tegnapelőtt 1,2 millió volt, feleannyi, mint korábbi péntekeken. A tegnapi forgalom egy közepes szombatinak felelt meg az 1,3 millióval.

A határátkelőhelyeken – érdekes módon – kevésbé jelentkezett forgalomnövekedés: Udvarnál inkább a Nyugat-Európába tartó vendégmunkások lépték át a határt, mintegy félezren. Bevásárlási céllal mindössze százhúsz-százharminc fő érkezett. Drávaszabolcson is hasonlót tapasztaltak: háromszáz jugoszláv állampolgár jött tegnap Magyarországra.

L. Cs. K.

VDN-világhíradó

Növekvő baromfihús-export a Szovjetunióba

A tavalyinál mintegy negyedével több baromfihús szállításáról állapodott meg ez évre a Hungavis Külkereskedelmi Közös Vállalat a szovjet Prodintorg Külkereskedelmi Egyesüléssel. A szovjet fél 1988-ban mintegy 140 ezer tonna baromfihúst vásárol Magyarországról, ezen belül a legtöbbet, 110 ezer tonnát, csirkehúsból rendelt. Az idei feldolgozásból származó első szállítmányokat – valamivel több mint 500 tonna fagyasztott baromfihúst, valamint baromfikonzerveket – már útnak indították a debreceni, kecskeméti, orosházi és bábolnai üzemekből.

A szovjet partner a tavalyinál ugyancsak több konyhakész kacsa-, liba- és pulykahúst is kér.

●

⌖ JERUZSÁLEM: Az Izrael által megszállva tartott Gázaövezet arab lakossága szombaton távolmaradt munkahelyétől, helyenként ismét voltak kisebb tüntetések. A térségben megerősítették az izraeli katonai egységeket, amelyek pénteken este öt palesztin menekülttábort harckocsikkal megszálltak. Jasszer Arafat, a PFSZ vezetője szombaton ENSZ-erők kirendelését kérte a megszállt területek arab lakosságának védelmére.

⌖ *TEL AVIV: Az izraeli hadsereg szombaton nagyobb erőket vont össze a Gáza-övezetbe, hogy letörje a december 8-a óta tartó palesztin lázadást. A katonai fellépésnek szombaton újabb halálos áldozata volt Gázában: egy 22 éves férfi. Néhány napja ismét egymást követik a palesztinok tüntetései. Helyi értesülések szerint az izraeli hadsereg páncélozott harci járművekkel vonult fel a menekülttáborokhoz, először a tüntetések kezdete óta. Jelenleg hat menekülttáborban érvényes a kijárási tilalom a Gáza-övezetben és Ciszjordániában.*

⌖ SZÖUL: Cson Tu Hvan dél-koreai elnök a „nemzeti megbékélés érdekében" találkozót javasolt az ellenzék három vezetőjének. Szombati sajtóértekezletén az elnöki szóvivő közölte: a február 25-ig hatalmon lévő Cson Tu Hvan arra akarja kérni a vele szembenálló politikusokat, hogy a nemzeti megbékélés érdekében harmonikus politikai kapcsolatokat tartsanak fenn a kormányzó párttal.



Szöulban, Dél-Korea fővárosában folytatódtak a mezőgazdasági termelők tiltakozó megmozdulásai annak kapcsán, hogy felújították az Egyesült Államokból származó marhahús behozatalát. A képen: elégedetlen farmerek ezrei.

⌖ MOSZKVA: Amerikai szakértői küldöttség érkezett a Szovjetunióba, hogy – a washingtoni szovjet–amerikai csúcstalálkozón elért megállapodásnak megfelelően – a helyszínen ellenőrizze a szemipalatyinszki nukleáris robbantási kísérleti telepet. A delegációt Robert Barker, amerikai hadügyi államtitkár vezeti. Barkert szombaton a külügyminisztériumban fogadta Vlagyimir Petrovszkij szovjet külügyminiszter-helyettes.

———— * ————



Egy nyugat-berlini látszerész kollekciójából való a képen látható két brit szemüvegkeret, melynek formája ugyancsak eltér a megszokottól. Eredetinek kétségtelenül eredetiek, a 2—300 márkáért kínált darabok, ám kétséges, hogy viseletük praktikus-e?

———— * ————

⌖ *MOSZKVA: Áriaesttel ünnepelte pénteken ötvenedik születésnapját Jevgenyij Nyesztyerenko, a Bolsoj világhírű szólistája. A nagyszerű művészt születésnapjára a Szocialista Munka Hőse címmel és Lenin-renddel tüntette ki a Legfelsőbb Tanács Elnöksége.*

Genscher Lengyelországban

Hans-Dietrich Genscher nyugatnémet külügyminiszter vasárnap kezdődő négynapos lengyelországi látogatása a hivatalos bonni szándékok szerint azt a célt szolgálja, hogy olyan szilárdabb, jószomszédi alapokra helyezzék a kölcsönös kapcsolatokat, amely megfelel a két állam Európában elfoglalt helyének.

A miniszter a Deutschlandfunk nevű országos rádióállomás által szombaton ismertetett nyilatkozatában hangsúlyozta: tárgyalásai során erőteljesen előre kívánja lendíteni a viszonyt minden területen, az 1970-es varsói lengyel–nyugatnémet megállapodás alapján. Kiemelte, hogy országa kész a fokozott gazdasági együttműködésre. Véleménye szerint a kelet–nyugati viszonyban az új gondolkodás eredményeként végbemenő változás kedvez annak is, hogy Varsóval is elmélyüljenek a békére, a kölcsönös megértésre és a kooperációra épülő kapcsolatok. Hangsúlyozta, hogy az NSZK lehetőségeihez képest közre akar működni Lengyelország stabilitásának megszilárdításában, mert ez európai érdek.

●

⌖ RIJÁD: Frank Carlucci amerikai hadügyminiszter szombaton Rijádban tárgyalt Fahd szaud-arábiai királlyal. Carlucci az öbölbeli amerikai flottacsoportosítást ellenőrzi és arab véleményeket hallgat meg.

A PÉCSI AUTÓJAVÍTÓ KISSZÖVETKEZET

pályázatot hirdet

szövetkezeti elnök

tisztség betöltésére.

FELTÉTELEK:
— egyetemi vagy főiskolai végzettség,
— legalább 5 éves vezetői gyakorlat,
— politikai és erkölcsi feddhetetlenség.

A tisztség betöltése választással ötévi időtartamra történik.
Feladatát képezi a 100 fős kisszövetkezet autójavítási és korrózióvédelmi tevékenységének irányítása.
Pályázni részletes, szakmai tevékenységet is bemutató önéletrajzzal lehet.

A pályázatot 7630 Pécs, Diósi u. 49. sz. alá kell beküldeni, legkésőbb 1988. január 20-ig.
Felvilágosítás a 11-871-es telefonon, a szövetkezet főkönyvelőjénél.

BIZTOS JÖVŐ!

A KISTEXT SOROKSÁRI TEXTILGYÁRA 1988 TAVASZÁN MEGISMÉTLI A JÓL BEVÁLT

ÁTKÉPZŐS TANFOLYAMÁT

18 év feletti nők, férfiak és házaspárok jelentkezését várjuk.

Nők részére szövő-, férfiak részére szövőmesterképzést biztosítunk 3 hónapos tanfolyamon. Utána 3 műszakos munkarend mellett 5000—10 000,— Ft/hó kereseti lehetőség. A tanfolyam idején 4000,— Ft/hó, plusz 1000,— Ft/hó prémium lehetőség előmeneteltől függően.

A későbbiek folyamán mód van a munka mellett szakmunkás-képesítés megszerzésére.

Kezdési időpont: 1988. április 1.

Szállást komfortos bérleményekben biztosítunk, amely az első hónapban díjtalan. További hónapokban 300,— Ft/hó/fő.

Hét végi hazautazás az idevonatkozó rendeletek szerint.

Jelentkezni lehet személyesen vagy írásban 1988. február 25-ig a személyzeti és szociális osztályon Kiss D. Tibor osztályvezetőnél.

1988. március 6-ig minden jelentkezőt értesítünk a tanfolyammal kapcsolatos tennivalókról.

Cím: Soroksári Textilgyár, 1209 Budapest XX., Marx K. út 294. Telefon: 279-470/139 mellék.

A Zelka karácsonyi ajándéka

Műholdas televíziózás

Az Eutelsat 1 tizennégy csatornájából háromnak a vételére nyílik már lehetőség Zalaegerszegen

A Kossuth Lajos utca 32. szám alatti tízemeletes épületet Zalaegerszegen, a földszintjén lévő Tulipán presszóról ismerték. Decembertől azonban már a tetejéről is. Hosszú méréssorozat eredményeként itt mutatkozott optimális lehetőség a különböző televíziócsatornák műsorainak vételére, a ZELKA kisvállalat éppen ezért ide telepítette a svéd LUXOR műholdvevő berendezést, valamint azt az antennarendszert, amellyel két magyar, két jugoszláv, két osztrák és egy moszkvai, valamint a városi tévéadás fogható és továbbítható.

A hatvanezer lakosú városban karácsonyi ajándékként a ZELKA december 22-én kísérleti jelleggel üzembe helyezte a műholdvevőt. Tizenötezer otthonba jutott el a Super Channel műsora, s a zalaegerszegiek azóta is tv-lázban égnek.

– A magyar tv nem veheti fel a versenyt ezekkel az adásokkal – mondja Szekér Éva meteorológus, a nézők egyike. – Olyan sportközvetítéseket láttunk a Super Channelen, mint még soha: rögbit, tartósági autóversenyt. Aztán igen jó filmeket adtak. Az angol szótárt kitettük az asztalra, főként a fiam forgatja. Általában éjjel fél kettőig nézzük a műsort, de már reggel hétkor volt, hogy újra bekapcsoltuk.

Teletextes készülékük van, a Super Channel programját egy-két gombnyomással lehívják, így egy hétre előre tudják, hogy mit adnak majd. E hét csütörtökjén, amikor Zalaegerszegen jártunk, fantasztikusfilm-sorozat kezdődött a Super-csatornán. Ennek Tóth Andrea középiskolás diáklány is igen örült, hiszen angolul tanul, és a megértési igyekezet sokat segít a nyelvismeretben.

A Földtől 36 ezer kilométer távolságban keringő Eutelsat 1 műholdról az első kép december 22-én délután fél háromkor jött a parabolaantenna segítségével. A Super Channelen éppen videóklip ment, s a főerősítőhelyiségben tartózkodó ZELKA-sok végre fellélegeztek. Több hónapos munka állt mögöttük: tizenkét különálló antennarendszert kapcsoltak egybe, hogy a város lakói a tv-készülékeken egységesen jó minőségű és sokféle adást élvezhessenek. A hálózatkiépítésben Szabó István szerzett érdemeket, Zalai Tibor pedig a parabolaantenna beállításával. A 15 fő munkáját az antennaüzem vezetője, Kovács Jenő irányította.

A zalaegerszegiek eddig semmit sem fizettek a műholdas televíziózásért, csupán a régi központi antenna használati díját, a havi 16 forintot lakásonként. A ZELKA továbbra sem változtat az alapdíjon. A LUXOR-berendezést két éve vették meg, akkor mindössze 160 000 forintba került. A rendszert kiépítették, közben szakmailag sokat tanultak – a felmerült költségeket tulajdonképpen tandíjnak tekintik. A többletmunkáért és a többletszolgáltatásért ők nem kérnek pénzt.

– Most a lakossággal folyik a párbeszéd, hogy vállalják-e azt a befizetési kötelezettséget, amit a Magyar Posta meghatározott – ismerteti a jelen helyzetet Kun Ernő, a ZELKA Kisvállalat igazgatója –, ez lakásonként évente száz forint és a posta számlájára kerül. Állítom, hogy a mainál jóval előbbre lennénk az egész rendszer működtetésében, ha az engedélyezési eljárás során nem ütköznénk úton-útfélen több évtizeddel ezelőtti jogszabályokba.

A zalaegerszegi műholdas televíziózás kísérleti jelleggel működik. A Magyar Posta az Eutelsat 1 tizennégy csatornájából három vételére adott ideiglenes engedélyt: a Super Channelre, a Sky Channelre és a TV 5-re. Egyelőre a városi tv csatornáján fogható a műholdas adás, de a rendszer továbbfejlesztése révén félszáz műsor vételére lesz lehetőség minden egyes UHF-sávot is tartalmazó tv-készüléken.

L. Cs. K.



Műholdas tv-vétel Zalaegerszegen: a városközpont legmagasabb épületén elhelyezett parabolaantenna, az erősítőberendezés szobája, ízelítő a képminőségből.



Panelházak Pécsett, a Szántó Kovács János utcában

Rehabilitációs program indul Pécsett

Ház formájú panelházaké a jövő

1963-ban új világ kezdődött Pécs építészetében-építőiparában; a Veress Endre úton felépült az első két kísérleti panelház, majd 1965-től – a volt bolgárkert az első színhely – megkezdődött a tömegméretű paneles lakásépítés, amióta is sok ezer lakás született a technológia révén.

Az országszerte szinte „egy kaptafára" épült házak tízezreit sohasem szerették igazán. Tenni kell végre valamit velük, hogy emberszabásúbbak legyenek. Az újabban épülő házakra itt-ott már magastető kerül, a homlokzatokat is változatosabbá teszik, s általában kezdenek ház formájúak lenni. E tekintetben Pécsett a nyugdíjasok háza volt az úttörő, legújabban pedig Lvov-Kertváros 7-es szerkezeti egységében születtek az alaprajzukban is, küllemükben is más panelházak.

De mi lesz a régiekkel?

Kezdetben nagy volt a bizonytalanság az új technológiával épült házak életkorát illetően. Szakmai körökben a riasztó 50 évet emlegették széltében. Aztán a 60 év jött divatba, manapság pedig – negyedszázados tapasztalatokra alapozva – 100 évről beszélnek. Ha pedig így van, érdemes nagyobb gondot fordítani a humanizálásra. Főleg amiatt is, hogy az első panelházak bizony megérettek már az első nagy felújításra.

Ez irányú vázlattervek kidolgozására a Dél-dunántúli Tervező Vállalat kapott megbízást, ahol *Tillai Ernő* Ybl-díjas építész vállalta a maga alkotta első panelházak megújítását. A vázlattervek vitája e héten lesz a PIK-nél.

– A megbízásunk úgy szólt, hogy a legegyszerűbbtől az értéknövelő felújításig, esetleg a lakásalaprajzokba való beavatkozásig tegyenek ajánlatot – mondta Ujvári István, a Pécsi Ingatlankezelő Vállalat műszaki osztályvezetője. – Az utóbbi természetesen nagyon kétséges, ilyesmire mostanában aligha vállalkozhatunk.

– Mely épületek jöhetnek számításba?

– A megyei tanács anyagi támogatására akkor számíthatunk, ha a megyében is épített típust választunk ki. Ez egy szempont. A másik: olyant kiválasztani, amely lehetőleg nem utcasorban van és nem vegyesen szövetkezeti és OTP-házakkal. És még egy: legyen némileg kapcsolatban hagyományosan beépült városrésszel. Mindeme szempontoknak a Szántó Kovács János utcában épült Dlx típusú házak felelnek meg. S a négy közül kettőn végezzük el a rehabilitációs munkákat. Idén csak az előkészítésről beszélhetünk, a munkára 1989-ben kerülhet sor.

És hogy milyen munkákra? A felújítás fogalomkörébe tartozó mindenféle cserére a panelhézag-tömítések cseréjétől és a falaknak a csapó eső préselő hatása ellen védő valamilyen szigetelésétől (esetleg új, esztétikus burkolatról is lehet szó) kezdve a legfőbb gondot jelentő probléma megoldásáig. Köztudott, hogy a lapostető jó, vízzáró szigetelése szinte elképzelhetetlen. Az egyetlen hatásos védekezési mód a magastető. S ha már magastető kerül a házra, célszerű a tetőtérben lakást is kialakítani akár önálló lakásként, akár a legfelső szint lakásainak a kétszintessé alakítása révén.

H. I.

Magyar műszerek a Mars holdján

Expedíció — belátható időn belül

A Marson nincs kizárva az élet lehetősége
Állandó kénsavas eső a Vénuszon

Decemberben a Szovjetunióban rendezték meg az Interkozmosz elnevezésű világkonferenciát, amelyre a világ sok országának csillagászai, űrkutatói mentek el. A konferencián részt vett Ill Márton, az MTA Csillagászati Kutató Intézete bajai obszervatóriumának igazgatója is. Ő a szocialista országok felsőlégköri kutatásainak koordinátora.

— A konferencián — mondotta Ill Márton — bejelentették, hogy a közeljövőben (pontos időt nem közöltek) felbocsátanak egy szovjet műholdat, amely a Mars bolygó egyik holdjára fog leszállni, és onnan szolgáltat majd adatokat. Magyar vonatkozású is ez az esemény annyiban, hogy a műholdnak több műszerét Magyarországon gyártják.

Sokan feltették már nekünk a kérdést, hogy vajon mi értelme van annak, hogy például a legutóbbi szovjet űrhajósok ilyen hosszú ideig voltak fenn az űrben, pár nap híján csaknem egy év volt az űrbéli tartózkodásuk. Netán hosszabb űrutazásra tréningeznek? Nos, a valóságtól nem is nagyon elrugaszkodott feltételezések ezek, mert most már majdnem biztosak lehetünk abban, hogy Mars-expedíciót terveznek, persze nem a közeljövőben. Ennek előkészítő kísérlete volt annak megfigyelése, hogyan viselkedik az emberi szervezet a hosszan tartó súlytalanságban. Egy Mars-béli utazás előreláthatóan két és fél – három év. Az odaút igaz „csak" 7 hónap, de a visszaindulással meg kell várni, míg a Mars a Földhöz viszonyítva ismét a legkedvezőbb pozícióba kerül.

Amióta az amerikai Viking űrszondák leszálltak a Mars felszínére, sok új adatot tudtunk meg. Ismerjük a légkörét, tudjuk hogyan alakul a meteorológiája, milyenek a szélviszonyai. Tudjuk például, hogy az egyenlítője környékén az átlaghőmérséklet mínusz 10 Celsius-fok. Ott is megvannak az évszakok, a tél kezdetét hó vagy dér jelzi, ezt a színes felvételeken jól lehet látni.

— *Feltételezik-e élet lehetőségét a Marson?*

— Nem zárják ki a lehetőségét, annak ellenére sem, hogy a Vikingek eddigi vizsgálatai nem mutatták ki élet jelenlétét. A biológusok azt vallják, hogy ha az élet feltételei huzamosabb ideig léteznek, akkor ott előbb-utóbb ki is alakul. Azt sem tartják kizártnak, hogy az életnek általunk nem ismert megjelenési formája jön létre. A Mars légköre igaz 90 százalékban széndioxidot tartalmaz, ez azonban még az általunk ismert növényi életnek sem akadálya.

— *Földünk többi bolygóját is kutatják. Mi a helyzet például a Vénusszal?*

— Nagyon sokáig nem sokat tudtunk a Vénuszról, ugyanis vastag felhőréteg burkolja. A Földről észlelt szép, erős fényét is ennek köszönheti. (A népnyelv Esthajnal csillagnak nevezi.) Épp e felhőburok miatt a Földről a legnagyobb hatásfokú eszközzel sem lehetett az égitesthez férkőzni. Amikor az első űrszondákat eljuttatták a Vénuszhoz, azt hitték, a műszerek megbolondultak, olyan hihetetlen dolgokat közöltek. Megismételték a kísérletet új műszerekkel és ezek is ugyanazokat az adatokat továbbították a Földnek: a hőmérséklete plusz 450 Celsius-fok, a légnyomása a földinek 95-szöröse. A felhőburok egyes rétegei kénsavból vannak, ahonnan állandóan kénsav-eső szemerkél a bolygó felszínére.

— *Az embereket izgatja a Földön kívüli értelmes élet lehetősége. Bebizonyosodott, naprendszerünkben ilyen nincs, van e reális lehetősége ennek a Naprendszeren kívül?*

— Sokan vagyunk, akik komolyan hisszük ezt. Azonban erről a mi életünkben nem fogunk bizonyosságot szerezni. A Mars-expedíció viszont még a mi életünkben reális lehetőség.

Sarok Zsuzsa

A pécsi vizsgálatok eredményei

Baranya megye AIDS-mentes terület?

Az egyik álpozitív nem mert visszamenni

A január 1-jétől véradásra jelentkezők, még mielőtt a véradást megelőző vizsgálatok megkezdődnének, egy lapot kapnak a kezükbe. Megkérik őket, fáradjanak a vértranszfúziós állomáson egy erre a célra függönnyel elkerített folyosórészre, és ott olvassák el. A lap közli, hogy az AIDS-vírus okozta súlyos, fertőző, jelenleg gyógyíthatatlan betegség terjedésének egyik útja a fertőzött vérrel történő vérátömlesztés. Ezért az a vér, vagy vérkészítmény, amely az úgynevezett fokozottan veszélyeztetett emberektől származik, nem adható be másnak.

Kik a fokozottan veszélyeztetettek? Az a férfi, akinek 1980 óta férfivel volt nemi kapcsolata. Aki kábítószer-élvező és injekciózza magát. Aki Afrikában, Amerikában vagy Nyugat-Európában élőkkel nemi kapcsolatba került 1980 óta. Aki veleszületett vérzékeny beteg, és többször kapott vérátömlesztést. Aki 1980 óta prostitúciót folytat, vagy folytatott, vagy aki prostituálttal tartott fenn nemi kapcsolatot. Aki 1980 és 1986 között vért, vagy vérből készült gyógyszert kapott. Akinek férjére, feleségére, vagy nemi partnerére a fentiek bármelyike ráillik.

„Ha önre a fentiek egyike sem vonatkozik – olvasható a lapon –, tegyen X jelet a *Vérem gyógyítási célra felhasználható* négyzetbe. Ha ön a fentiek alapján bármelyik csoportba tartozik, kérjük, soha sehol ne adjon vért. Ha nem szeretné, hogy megtudják, hogy ön a veszélyeztetettek közé tartozik, adjon most vért, de tegyen X jelet a *Vérem gyógyítási célra nem használható* négyzetbe. A vértranszfúziós állomás a közöltek titkosságát garantálja.

Természetesen ettől függetlenül elvégzik a levett vérek vírusmentességének vizsgálatát, hiszen az AIDS-víruson kívül egyéb fertőző betegségek is (pl. fertőző májgyulladás) is ez úton terjedhet. A pécsi Vértranszfúziós Állomáson 1986 óta minden véradónál elvégzik az AIDS-vírus szűrővizsgálatát. Ez eddig mintegy 40 000 vizsgálatot jelent. Ebből úgynevezett álpozitívnak bizonyult 28. (Ezt az úgynevezett álpozitív eredményt régebben lezajlott más betegségek, vírusfertőzések is produkálhatják.) Ezeknél a vizsgálatot megismételték a már levett vérből. Ekkor 7 maradt pozitív. Őket behívták újbóli vérvételre és a levett vért felküldték a budapesti központi AIDS-vizsgáló laboratóriumba. – Kiderült, valamennyi negatív.

A Vértranszfúziós Állomáson kívül Pécsett a KOJÁL-nál végeznek még AIDS-vizsgálatokat – és onnan sem jeleztek eddig pozitív esetet. Természetesen azok között, akik sem véradásra, sem vérvizsgálatra nem jelentkeztek, előfordulhat fertőzött egyén.

S. Zs.

Szembe találkozhatunk-e medvével?

Farkasok a Mecsekben?

Csupán játékos latolgatás

Mit tenne ön, ha erdei kirándulása során összetalálkozna egy medvével, vagy hiúzzal, vagy farkassal?

Ez a kérdés csak játékos feltevés. Egyrészt azért, mert ezek a ragadozók az olykor felbukkanó rémmesékkel ellentétben nem keresik az ember társaságát, sőt kikerülik, ha csak mód nyílik rá. Magyarországon meglehetősen kevés olyan vadon akad, amely háborítatlanul maradt az ember elől, s zömükben ezek sem olyan méretűek, hogy elegendő életteret nyújtsanak a nagyobb ragadozóknak. A kérdés azonban leginkább abban feltevés, hogy Magyarországon természetes környezetben nem él sem medve, sem farkas, s nagy biztonsággal állítható, hogy hiúz sem.

Ennek az ismeretnek a biztosságát ingatta meg némiképpen a tv múlt év decemberi műsora, amikor a Natura szerkesztőségének programjában arról esett szó, hogy a medvének, farkasnak, hiúznak milyen esélyei lennének a megélhetésre a mai Magyarországon, ha átjönne közülük néhány példány a Kárpátokból. Voltak, akik félreértelmezték, voltak akik később kapcsolták be a tv-készülékeket, mindenesetre ezeknek a vadállatoknak a jól értesültek információcseréjében hamar szárnyuk nőtt. Kacsaszárnyuk: arról szólt már a fáma, hogy az OKTH megpróbálkozik ezeknek a vadállatoknak a visszahonosításával.

Kellő komolysággal vizsgálva a lehetőségeket, a „visszahonosítás" erősen sántít. A Mecsekben már a középkor derekán sem volt medve. A farkas és a hiúz valószínűleg a múlt században tűnt el környékünkről. Szakemberek véleménye szerint a Mecsek erdősége túl keskeny ahhoz, hogy ezeknek a viszonylag nagy területigényű ragadozóknak megfelelő életteret nyújtson. Még leginkább a hiúznak lenne esélye megmaradásra a Keleti-Mecsekben.

A feltevés azonban megmarad játékos esélylatolgatásnak, ugyanis a Natura műsorában nem az előbbi említett vadállatok mesterséges visszahonosításáról volt szó, csak arról, hogy ha átjönne egy-két medve, hiúz, vagy farkas a szomszédos országokból, azokat nem kilőni kell, hanem vigyázni rájuk. Hogy megmaradnak-e nálunk, az elsősorban azon kell hogy múljon: befogadja-e őket a természetes környezet, vagy sem. A MÉM és az OKTH között létrejött megállapodás szerint minden hozzánk vendégségbe jött nagyragadozó kilövésének szükségességéről közösen hoznak döntést.



D. I.

Magyarország kormányai

Batthyánytól Grószig

56 miniszter a Lázár-kormányban – Rákosi a legfiatalabb – Miniszterek 3 napig – És a Szálasi-kormány?

Harmadik bővített – majdnem naprakész-kiadásban jelent meg, az év végi könyvvásárra *Bölöny József: Magyarország kormányai 1848—1987.* c. kötete. A „majdnem naprakész" megállapítás onnan ered, hogy az „első" *Grósz-kormány már* benne van, de a *második* — amely éppen a könyv megjelenése idején jött létre — *még* nem szerepel.

Egy véletlen észrevétel indított az alaposabb böngészésre, ami aztán ezernyi érdekesség megismeréséhez vezetett. Bolti lapozgatás közben figyeltem fel arra, hogy 1944. október 16-a és december 22-e között mintha kormányzati űr lett volna Magyarországon. Pedig tudjuk; sajnos, nem így volt. Létezett azokban a hónapokban egy nagyon is valódi kormány, amely potenciálisan nagyon alkalmas volt arra, amiért utóbb el is nyerte büntetését: a *Szálasi-kormány.* Az alaposabb vizsgálódás után a függelékben bukkantam a nyomára: *„Tényleges kormány az ország egy részében".* Ennyi és semmi több.

A 139 év alatt (amiből az 1849-től a 67-es kiegyezésig terjedő 18 évet, amikoris nem létezett magyar kormány, le kell vonni (56/+1) kormánya volt az országnak, s 49 miniszterelnöke, 434 minisztere és 35 népbiztosa. Köztük mindössze 6 nő fordult elő, a nevüket nem nehéz kitalálni: *Ratkó, Nagyné, Kéthly, Keseréné, Benke, Csehák...* 40 kormány volt a felszabadulás előtt 96 év 7 hónap alatt, s 16 azóta a 42 év 7 hónap alatt. Az előbbiek átlagos kormányzati ideje 23,7 hónap, az utóbbiaké 33,6 hónap volt. Leghosszabb ideig az első 96 évben *Tisza Kálmán* kormánya volt hivatalban: 14 év 5 hónapig 1875 októberétől kezdve. Közvetlen utána *Bethlen István* következett 1921. áprilisától a maga 10 év 4 hónapjával. A mi időnkben a Lázár-kormányé a pálma: 12 év 1 hónap. A legrövidebb ideig működött a Tanácsköztársaságot követően 1919. augusztus 1—6. között — tehát 5 napig — *Peidl Gyula* szakszervezeti kormánya. Az őt követő 8 napos hivatalnokkormány vezetőjéről, *Friedrich Istvánról* érdemes kuriózumként megjegyezni, hogy a kormányalakulásról hírt adó bécsi lapok *István Frigyes főhercegként* emlegették. A harmadik legrövidebb éltű kormány a közelmúltunkhoz kötődik: *Nagy Imre* második kormánya 11 napig vezette az országot.

A hosszan működő kormányok természetes velejárója a gyakori átalakítás, továbbá az, hogy az ilyen kormányokban sok miniszter fordul meg az évek folyamán. A leghosszabban uralmon lévő Tisza-kormány 3 összetételében 25 miniszter fordult elő. A Lázár-kormány hétszer változott, minisztereinek a száma 56(!) volt. A nagyszámú kormánytagság egyébként *Nagy Ferenctől* (1946—47) kezdődően már valamennyi kormányra jellemző volt. Egyébként az első felelős magyar miniszteriumnak, a *Batthyány-kormánynak* 15 tagja volt, az első Grósz-kormánynak 20, a másodiknak — ez már a könyvön kívül — ismét 15!

1848 óta a leghosszabb ideig — több mint 27 évig — volt egyfolytában kormánytag *Czinege Lajos.* Legrövidebb ideig — 3 napig — működött miniszterként a második Nagy Imre kormány néhány tagja, pl. *Bibó István, Kéthly Anna, Maléter Pál...*

A miniszterek közül legrégebben — 1785-ben — született *Esterházy Pál* herceg, a Batthyány-kormány király személye körüli minisztere (külügyminisztere). A legutóbb — 1942 — született pedig *Maróthy László.* Kettejük között tehát 157 év a korkülönbség. Ketten haltak meg aktív miniszterelnökként: *Gömbös Gyula* (1936) és *Teleki Pál* (1941), 26-an pedig aktív miniszterként, közülük 6-an a Tisza Kálmán kormányban, 5-en pedig a *Fock-kormányban.* 5 miniszterelnököt végeztek ki, a *Sztójay-kormány* 10 tagja közül háborús bűnösként 5-öt végeztek ki, ketten öngyilkosok lettek. És a Szálasi-kormány?

H. I.

Panoráma

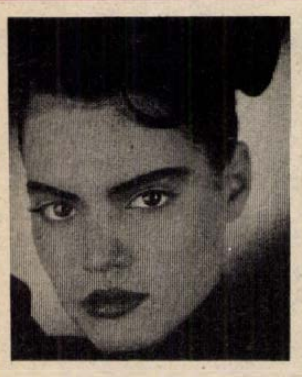

Cinderella '87

Bonnie Bianco fiatal olasz drámai színésznő (képünkön) kijelentette: megmutatom hogy a popzenében is van művészet. Nem sikerült megmutatnia: első filmjét, egy popénekesnőről szólót, Cinderella '87-et a kritika egységesen elmarasztalta.

Kogan halála

Eugen Kogan német újságíró és történész 84 éves korában meghalt. Az NSZK egyik szellemi megalapítója volt, s ő írta az SS-állam és a német koncentrációs tábori módszer című, azóta a legújabbkori történetírás klasszikus művévé lett könyvet.

Mekkora a magyar filmművészet hozama?

A „húzófilmek" haszna

A Szovjetunió átveszi a Jancsó-alkotásokat

Néhány hét múlva megnyitják Budapesten az idei magyar játékfilmszemlét. A szemlék történetében jelentős múltú Pécs és Dél-Dunántúl változatlanul figyel erre a fontos művészeti eseményre. Ez a figyelem az ország gazdasági helyzetében a magyar film pénzügyi hasznára is vonatkozik. *Szabó B. István* irodalomtörténésszel, a magyar filmek exportját lebonyolító Hungarofilm igazgatójával beszéltünk erről:

– *Mennyi Magyarország bevétele a filmművészetből?*

– Átlagosan 50 millió forintnyi dollár és 30 millió forintnak megfelelő rubel évente. Ez a dollár-összeg kissé hullámzik, s ezt a hullámzást éppen mindig az előző évi magyar játékfilmszemle okozza. A szemlére ugyanis nem filmkereskedőket, hanem újságírókat, kritikusokat hívunk meg, olyanokat, akik vagy rangos világlapoknál dolgoznak, vagy ha nem is ilyen lapokban írnak, de évek óta figyelemmel kísérik a magyar filmművészetet. Az ő vendéglátásuk költsége busásan megtérül a szinte az egész világra kiterjedő sajtóreklámban. Nincs az országban még egy olyan szellemi vagy anyagi termék, amelynek külkereskedelme ilyen érzékenyen igazodna a nemzetközi sajtó keltette propagandához. Ha jó volt a szemlén bemutatott filmtermés, akkor az utána következő évben a világsajtó hatására felfelé ível a filmkivitelünk, ha gyengébb volt, akkor lanyhul. Sőt, nem is csak a szemle összetermése, hanem egy-egy úgynevezett „húzófilm" is sokat számít. Ilyen volt például Szabó István Mefisztója, vagy a „Redl ezredes". S ezért boszszantó, hogy a hasonló formátumúnak igérkező Próféta című Szabó István-film nem készült el az idei szemlére.

– *Dollárigényünk mellett nem közömbös a szocialista filmpiacon elfoglalt helyzetünk sem?!*

– E tekintetben kiegyenlítettebb a filmkülkereskedelmünk. Van azonban egy nagyon fontos változás; a szocialista országok hirtelen megnyitották a kaput a társadalombíráló magyar filmek előtt. A Szovjetunióban eddig egyetlen Jancsó-filmet sem mutattak be teljes egészében, illetve csak a szovjet–magyar koprodukcióban készült „Csillagosok, katonák" rövidített változatát. A meaújulás szellemében azonban nemrég kezdték náluk vetíteni *Gothár Péter:* Megáll az idő, *András Ferenc:* Nagy generáció és *Lugossy László:* Köszönöm, megvagyunk című műveit, sőt a Redl ezredest is átvették. Ezen kívül Jancsó Miklós filmjeiből is kértek egy listát, s meglepetésünkre rajta van az annak idején Magyarországon is nagyon társadalomkritikusnak számított „Szegénylegények". Vagy Csehszlovákiában utólag mégiscsak átvették *Mészáros Márta* két „Napló..." kezdetű filmjét.

Földessy Dénes

Hétmilliós csalás, sikkasztás

Hihetetlen hitelek

A Baranya Megyei Rendőrfőkapitányság vizsgálati osztálya befejezte *dr. Bata Imre,* a Komlói Ügyvédi Munkaközösség tagja elleni nyomozást. Az ügyvéd alaposan gyanúsítható többrendbeli csalás és sikkasztás bűntettének elkövetésével, amivel hétmillió forint kárt okozott.

1985-től folyamatosan 17 személytől hatmillió forint kölcsönt vett fel, továbbá egymillió forintot tulajdonított el a reá bízott ügyvédi letétekből. A teljes kárból 2,5 millió forint megtérült úgy, hogy azt újabb bűncselekményekből, illetve ismeretlen forrásból származó pénzből visszafizette, 4,5 millió forintról azonban nem tudott elszámolni.

Dr. Batát 1972 októberében jegyezték be ügyvédként a komlói ügyvédi munkaközösségbe. 1979-ben ittas járművezetés miatt pénzbüntetésre ítélték, ezzel összefüggésben az Ügyvédi Kamara pénzbírsággal sújtotta. 1981-ben az ügyvédi hivatás gyakorlása alól egy évre felfüggesztették, 1984-ben kizárták az Ügyvédi Kamarából, de a végrehajtást az Országos Ügyvédi Tanács 2 évre felfüggesztette. A mostani büntetőüggyel összefüggő panaszok miatt újabb fegyelmi eljárás indult ellene, s 1987 októberében lemondott ügyvédi munkaközösségi tagságáról.

Dr. Bata Imre italozó életmódja ellenére luxus körülmények között élt. XX-es bérelt autóval járt, hetente félelmetes összegekkel totózott. Amikor búkálni kényszerült hitelezői elől, vidéken és fürdőhelyeken bérelt lakásokban, házakban húzódott meg. Üzleti vállakozásokkal is kísérletezett: pulykafarmot bérelt, kamionos társaságot igyekezett összehozni. Ehhez pénz kellett, mégpedig nem kevés.

Az egyik pénzforrást a Pécs, Zetkin Klára utca 2. szám alatti 880 000 forint értékű öröklakása jelentette, amelyet több személynek is eladott. A lakást először 1984-ben adta el 650 000 forintért, amelyből 600 000 forintot készpénzben meg is kapott. A szerződést azonban nem nyújtotta be telekkönyvezésre. 1987 májusában több százezer forintos tartozásának fedezetére egy hitelezőjével adásvételi szerződést kötött a lakásra, 1987 júliusában kölcsönszerződésben 400 00 forint értékben jelzálogot biztosított egy harmadik személynek a korábban már kétszer eladott lakásra, augusztusban pedig egy újabb adásvételi szerződést kötött, amelyet a vevők be is nyújtottak telekkönyvezésre. A lakás többszöri értékesítése 1 300 000 forintot jövedelmezett.

1985-től 17 személytől hatmillió forint kölcsönt vett fel. A kölcsönöket Budapesten, Tolna megyében, valamint Komlón, Pécsett és környékén többnyire olyan személyektől kérte, akik megbízták ügyeik vitelével, illetve perbeli képviseletükkel. Az összegek különböző nagyságrendűek voltak, 30 000 forinttól 500 000 forintig. A kézzel írt elismervényeken mindössze annyi szerepelt, hogy „..... személytől átvettem ..... összeget", valamint az aláírás ügyvédi pecséttel megerősítve. A nagy összegű kölcsönöket rendkívül rövid határidőre, néhány hétre, egy-két hónapra kérte személygépkocsi vásárlásra, üzleti vállalkozásai költségeinek fedezésére. Amikor a határidők lejártak, hitelezőit azzal nyugtatta, hogy rövidesen fizetőképes lesz, s majd a pulykafarm bevételéből, valamint Miamiból várható örökségéből rendezi tartozásait. Előfordult olyan is, hogy nyaralóvásárlással bízták meg, amelyre felvett 400 000 forintot. Amikor megbízója már nagyon türelmetlenkedett, családjával együtt leköltöztette egy nyaralóba. Sajnos, másnap megjelent a nyaraló tulajdonosa és elzavarta őket. Hitelezői között több olyan személy is akadt, akinek nem fizette meg 100–200 ezer forintos tartozását, mégis adtak neki újabb kölcsönöket.

Bevételeinek harmadik forrása az ügyvédi munkaközösség részére átvett letétek voltak. Különböző összegeket vett fel vételárelőlegként ingatlanvásárlásra, illetékre, szakértői díjra, és egyéb költségekre, valamint ügyvédi munkadíjra, amelyeket nem fizetett be a munkaközösség pénztárába, illetve csak egy részét. Az így felvett pénz átvételéről kézzel írt nyugtát állított ki, de előfordult az is, hogy a lakására vitték borítékban, s elismervényt nem is kértek. Az elvállalt ügyeket évekig húzta, s vannak, amelyekben még ma sem történt érdemi ügyintézés. Fenti cselekményeivel 97 250 forint összegű ügyvédi munkadíjat tulajdonított el, ebből 24 700 forintot megtérített, továbbá 512 000 forint összegű ügyvédi letétet, amely nem térült meg. Elsikkasztott, majd önként megtérített további 250 000 forint ügyvédi letétet.

A Baranya Megyei Rendőrfőkapitányság vizsgálati osztálya a nyomozást dr. Bata Imre előzetes letartóztatása mellett befejezte, ügyét vádemelési javaslattal átadta az ügyészségnek.

Marton Gyöngyi

Hétvégi műszak a Borsodi Szénbányákban

Szombaton a folyamatos műszakban termelő bányászok mellett több száz szabadnapos vájár, szállítómunkás és műszaki irányító vállalt különműszakot a Borsodi Szénbányák aknáiban. Azért határoztak így, mert az utóbbi napokban olyan jelzéseket kapott a vállalat, hogy néhány Tüzép-telepen nincs elegendő szén. Szombaton az edelényi szabadnaposok szálltak le a föld alá, hogy több mint félezer tonna jó minőségű, terven felül termelt tüzelőanyaggal segítsék a lakossági igények kielégítését.

Az öt borsodi bányaüzem dolgozói együttesen több mint 12 ezer tonna szenet hoztak felszínre szombaton. A berentei szénosztályozómű területéről százhúsz vagon szenet indítottak útnak az erőművekhez és a Tüzép-telepekre.



Galambok, díszbaromfiak, pintyek, papagájok

Kisállattenyésztők seregszemléje

Hangos volt tegnap a Vásárcsarnok. A falvakból hozott termékek, zöldségek, krumplik, sütőtökök mellé méltó falusias hangulati aláfestést adott egy-két erőteljes kakaskukorékolás. Csak ha az ember bekukkantott a csarnok egy lezárt, elkülönített részébe, láthatta, bizony a hangjukat hallató tarajosok nemigen találhatók a falusi baromfiudvarokban. Nemes és tenyésztett díszbaromfiak a javából. Nemesi mivoltukat kevély tartásukkal is hangsúlyozták, mintha kikérnék maguknak, hogy bárki is egy napon meri őket emlegetni a szemétdombon kapirgáló távoli rokonaikkal. Hogyan is lehetne ilyet feltételezni például az elegáns *Arany Sebright*-tekről, ahol a kakasnál is, tojónál is a kékes-fehér finom apró tollak mindegyikét koromfekete szegély keretezi, vagy akár – az egyébként legércesebb torkú – *Holland bóbitásról* – fantasztikus tollpamacs ring a fejebúbján –, a varázslatos színekben pompázó *Bráhma* óriás kakasról nem is beszélve.

Az ő eleganciájuk is eltörpül azonban a száznál több dísz-, hús, és röpgalambok sokfélesége mellett. Az egész galambsereglet legelegánsabb példánya *Ózdi Ernő* pécsi tenyésztő *Magyar óriás* fekete-fehér babos galambja, rá is akasztották kalitkájára a Fajtagyőztes feliratú táblácskát. A szomszéd kalitkában valószínű irigykedtek ezért a begyesek – nevük szerint *Magyar bögyös* – pedig szép fekete-fehér tollruhájukban nekik sem volt szégyenkezni valójuk. Egykedvű volt a *Francia fodros* – hófehér tollazatát mintha most bodorította volna apró göndörre a fodrász – a *Magyar fodros* viszont a divatosabb mahagóni színt választotta magának.

Látható volt még tegnap a vásárcsarnokban sokféle posta- és húsgalamb, pintyek és papagájok, kényes nemes cicák, valamint nyulak. A több mint 150 taglétszámmal rendelkező Pécsi Galamb- és Kisállattenyésztő Egyesület rendezett itt kiállítást, amelyen azonban más megyék tenyésztői is részt vettek. A 119 magyarországi kiállító mellett 12 jugoszláv tenyésztő is elhozta féltve őrzött ritkaságait. A kiállítás még ma, vasárnap is megtekinthető, sőt aki akar, papagájt, pintyeket és sziámi cicákat vásárolhat is.

S. Zs.

Berecz János az orosházi munkásőrgyűlésen

Egységgyűlést tartott a Jambrik József munkásőregység szombaton Orosházán, a Petőfi Művelődési Központban. Az orosházi munkásőröknek az elmúlt évben végzett politikai, gazdasági és kiképzési tevékenységét értékelő, s az új esztendő feladatait meghatározó gyűlésen részt vett *Berecz János*, az MSZMP Politikai Bizottságának tagja, a Központi Bizottság titkára. Az egységgyűlésen ott voltak a megye és a város politikai, állami és társadalmi életének vezető képviselői, köztük *Szabó Miklós*, a megyei pártbizottság első titkára és *Gyulavári Pál* megyei tanácselnök, a fegyveres testületek, s az üzemek képviselői, valamint a munkásőrök hozzátartozói is.

A beszámolót, a kitüntetéseket és köszöntéseket követően Berecz János mondott beszédet.

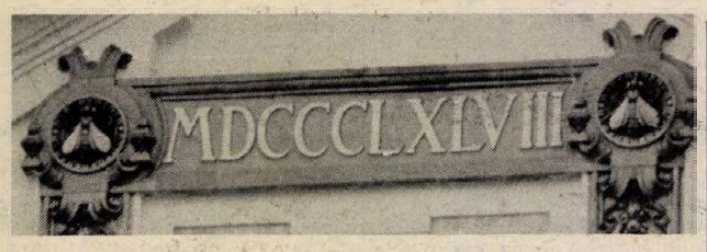

Rejtélyes számsor a volt megyei tanács épületén

„A mélyen tisztelt olvasó nyilván megdörzsöli a szemét, amikor ezt a római számjegyekből összeállított sort olvassa..." – írja az Új Dunántúl 1945. június 13-i száma. A korabeli hírlapíró azon elmélkedik, vajon az 1848 vagy az 1868 a helyes évszám a Pécsi Takarékpénztár épületén, illetve, hogy a béke beköszöntével eljött az ideje a jó pár évtizede hibás felirat kijavításának, hiszen az MDCCCLXLVIII-nál valamelyik L fölösleges.

A Széchenyi téri háromemeletes palota – a Pécsi Takarékpénztár, majd a megyei tanács háza – megújhodott főhomlokzatán nemrégiben kicsomagolták az állványerdőből, s a város egyik legszebb épületét csodáljuk benne, dicsérve a régi és mostani mesterek kezemunkáját. Ám a kék alapon fehér számsor továbbra is gondolkodóba ejti a szemlélődőt. Az iskolában tanultak szerint érti az 1800-at, a végén a 8-at, de a közbülső LXL zavarba hozza, s könnyen arra a következtetésre jut, hogy valamelyik L nem kell. Pedig kell! Hiszen a Széchenyi tér délnyugati sarkán, a leendő takarékpénztár helyén 1895. augusztus 15-én helyszíni bejárást tartott az építtető és a kivitelező, ennél korábbi felirat semmi esetre sem kerülhetett az építményre. A használatbavételi engedélyt 1898. április 15-én adták ki, ekkorra jelentette készre Schlauh Imre építész a háromemeletes díszes házat. Az LXL felbontva éppen kilencvenet ad: L+XL. De szabályos-e ez így? – vetődik fel a kérdés.

– Amikor a római számokkal már nem számtani műveleteket végeznek, hanem díszítőelemként használják azokat, akkor megszűnnek a kötött szabályok, játszani lehet velük – Móró Mária Anna, a Baranya Megyei Levéltár osztályvezetője így magyarázza a feliratot. – Adott teret kellett kitölteni a Pécsi Takarékpénztár épületén és ezt éppen tizenkét elemmel tudták esztétikusan megoldani, ezért felbontották a kilencvenet ötvenre és negyvenre, XC helyett LXL-t írva hosszabb lett a sor.

Példaként a római számokkal játszadozásra Móró Mária Anna megemlíti a kronosztichont, a szövegbe rejtett számsort, amilyen a régi megyeháza, a Kulich Gyula utca 5. szám alatti (ma múzeumigazgatóság) épület bejárati kapuin is található, a nyugati kapu felett, bár alig olvashatóan ott áll: ReLeVata f VI eX VIna s Vb VICe CoMI te Anton Io KalDats I. Ebből megtudjuk, hogy a ház megújíttatott Kajdátsi Antal alispánsága idején 1792-ben.

L. Cs. K.

Magyapáink járgányai

A taxis villamosa

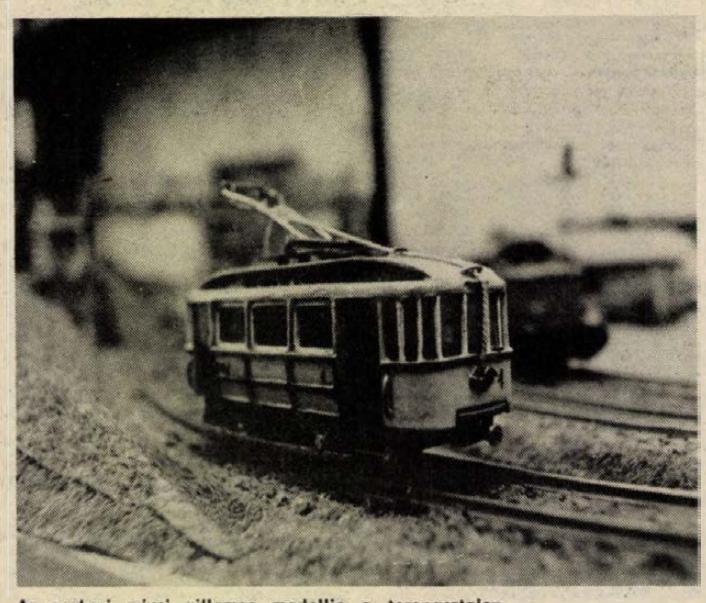

Az egykori pécsi villamos modellje a terepasztalon

Cseri László felvétele

Sárga villamos rója a köröket a terepasztalon, mintha más változatában már ránk is csilingelt volna egykoron, valamikor...

– Ez a pécsi villamos modellje, egy év alatt bütyköltem össze. Az igazi 1913–1960 között közlekedett – mutogatja „kincseit" Kercza Károly pécsi Volán-taxis, aki lakását több ilyen parányi járgánnyal népesítette be. Repülőmodellezéssel kezdte, majd, amikor infarktuson esett át és pihennie kellett, kis kéziszerszámaival vasúti modelleket készített. Eredeti szakmája technikus.

– Ez egy Ganz-motorkocsi, 1928-as típus, egykor a Duna–Száva–Adria vonalon szaladgált. Ez pedig a legelső, Kandó-féle kísérleti motorkocsi, Óbudán futott. Elkészítettem egy 328-as gőzmozdony modelljét is, ez is működik, igaz, villanymotor hajtja.

– Most mi készül?

– A pécsi villamos pótkocsija.

– Honnan tudja, hogy pontosan milyen volt?

– Az eredetije megvan fényképen, aztán vannak rajzok, méretadatok. A közlekedéssel kapcsolatosan sok könyvet, korabeli dokumentumokat és fényképeket gyűjtöttem össze, levelezek is.

Szétnézünk a szobában, itt egy régi repülőgépmodell! Vásári portéka, azaz a pécsi havi vásáron vette, ide rendszeresen kinéz. A legendás hírű Endresz György és Magyar Sándor óceánrepülők gépének élethű, kicsinyített mása. A repülésről is gyűjt könyveket.

– És ez itt?

– Egy vasúti kalauzlámpa... Agyon volt rozsdásodva, de szépen helyrehoztam, visszakapta eredeti fekete színét. Olajjal működik.

És – jelképesen – bevilágítja a taxis lakását, aki modelljein és gyűjteményén keresztül nap mint nap pillantást vethet arra, milyen közlekedési alkamatosságokra szálltak föl, mivel értek célba egykoron nagyapáink. A látványból egyben erőt gyűjthet, nyugalmat szerezhet gépkocsija vezetéséhez a ma embere rohangálásainak idején.

Miklósvári Z.

Rendőr-kézen a pécsi galeri

Helyreállt a pécsi sétatér esti nyugalma, mert a kiterjedt rendőrségi nyomozás eredményeként felszámolták azt a galerit, amely ősz óta tartotta félelemben a belvárosi tér és környéke lakóit, s az ott megfordulókat. A kilenc fiatalból összeverődött csoport tagjai közül hárman előzetes letartóztatásban várják a rendőrségi vizsgálat végét.

A műemlékekkel övezett ligetes, parkos sétatér körül számos szórakozóhely található, s a kisvendéglőket közös söröző-getés céljából felkereső fiatalok az „italtól felbátorodva" több olyan bűncselekményt követtek el, amelyeknek sértettjai általában a téren és környékén ülő, sétáló magányos – általuk homoszexuálisnak vélt – középkorú férfiak voltak. Az egymást névről alig ismerő galeritagok belekötöttek kiszemelt áldozataikba, brutálisan bántalmazták és három alkalommal értékeiktől is megfosztották őket. A lakossági bejelentések több esetet segítettek felderíteni, bár nem minden támadás károsultja jelentkezett.

A hasonló esetek megelőzésére a Baranya Megyei Rendőr-főkapitányság sűrítette a környéken a járőröket, s a közbiztonság növelése érdekében a közvilágítás javítására, illetve a különösen sötét Püspökkert esti bezárására kérte a városgondnokságot. A rendőrség nem tartja kívánatosnak a környéken újabb italmérő helyek megnyitását.

Síremlék a szelídgesztenyésben

Rockenbauer Pál tévés filmrendező végrendeletében azt kérte, hogy az általa nagyon szeretett zengővárkonyi szelídgesztenyésben temessék el halála után. A természetbarát-filmek híres rendezőjének kérését teljesítették és most a sírhelye ott található az általa kért helyen, a református temető közelében. Szabadon, a fák között.

Küzdelem a vidrákkal

Elszaporodtak a halakra veszélyes vidrák a pécsi malomvölgyi tavakban. Már két család él itt. A Pécsi Horgászszövetség a kilövésüket szeretné, amit elleneznek a természetvédők, akik azt javasolják, hogy fogják be a halfogó és szigorúan védett állatokat, telepítsék ki őket Mohács mellé, a béda-karapancsai dunai holtágba.



A hangulatos Bernáth-falatozó Pécsett, a Marx-úton

Vasárnapi szakácstanács

Prósza türjei módra

Pécsett, a Marx út elején felújított, fehérfalú családi ház, mélybarnára pácolt bejárati ajtaja felett tábla — Bernáth-falatozó – hívogatja a környékbelieket, az arrajárókat. A szerény külsőből nem is gondolná az ember; bent hangulatos étterem fogadja a betérőt. A falakon szép poszter, kitömött vaddisznó, és fekete hegyi kecskefej, agancsok és állatbőrök, az asztalokon tiszta, szép szőttes abroszok.

A III. osztályú kiskocsmát — a szó jó értelmében nevezem így — Bernáth László és felesége alakította ki az öreg házból. Mint mondták, amikor a régi tetőt kibontották, az egyik gerendára rá volt vésve: épült 1885-ben. A környéken hamar népszerűek lettek, az étlapon a hagyományosan kedvelt ételek mellett — mint a babgulyás, töltött káposzta, bakonyi sertésszelet, fűszeres flekken — szerepelnek különlegességek is. Ilyen például a kunsági sertéstarja is, azonban a VDN olvasói számára most egy zalai ételspecialitást ajánlanak, ami gyorsan, könnyen elkészíthető, mutatós, vendégváró étel. Ez a prósza türjei módra:

Nyers burgonyát lereszelünk, liszttel összekeverjük, sózzuk, kevés tejjel felengedjük, hogy sűrű palacsintatésztát kapjunk. Egy tepsit kizsírozunk, és beleteritjük a tésztát körülbelül egy ujjnyi vasagon. (A liszt és burgonya aránya csaknem fele-fele kívánt mennyiségben.) Amíg ez a tészta a sütőben sül, sertéstarja szeleteket sütünk. A tálalás úgy történik, hogy a megsült burgonyás tésztából — prószából — kockákat vágunk ki, ezt a tányér közepére tesszük, erre rá a hússzeleteket, ezt borssal, apróra vágott hagymával, reszelt sajttal megszórjuk és tejfölt locsolunk rá. A tányér szélén körben vegyes, párolt zöldséggel, vagy vegyes savanyúsággal körithetjük. Szép is, finom is.

VDN KRÓNIKA VDN KRÓNIKA

Olvasószolgálat

Hírek, tudósítások, események közölhetők 14–18 óráig a 13-000-es telefonszámon.

Hírszerkesztő:
BARLAHIDAI ANDREA

CB-rádió hívójelünk:
„Napló–I"
16–18 óráig
a 25-ös csatornán

Elhunyt dr. Buga László

Dr. Buga László SZOT-díjas, nyugalmazott főorvos, író, a Magyar Rádió Orvosi tanácsok című műsorának népszerű előadója, január 9-én, életének 82. évében, súlyos betegség miatt elhunyt.

●

○ **Munkásőr egységgyűlés.** Nagykanizsán, a Hevesi Sándor Művelődési Központban tartotta meg állománygyűlését a Sneff József munkásőregység, amelyen átadták a Tungsram Rt. Nagykanizsai Fényforrás Gyára kollektívájának az országos parancsnok kitüntető plakettjét és elismerő oklevelét a munkásőri tevékenységet hosszú időn át kiemelkedően segítő munkájuk elismeréseként.

○ **Könyvtár a székházban.** Siófokon, a Kálmán Imre sétányon áprilisban készül el egy új épület, amelynek földszintjén gyermekkönyvtárat és különböző üzleteket rendeznek be, emeletén az áfész székháza kap helyet.

Időjárás

Előrejelzés az ország területére vasárnap estig. Délen és nyugaton jobbára erősen, másutt általában gyengén felhős lesz az ég, számottevő csapadék nem várható. A változó irányú szél többnyire gyenge lesz. Éjszaka sokfelé képződik köd. A legalacsonyabb éjszakai hőmérséklet mínusz 1, mínusz 6 fok között, a legmagasabb nappali hőmérséklet vasárnap plusz 1, plusz 6 fok között alakul.

*

Szombat reggeli vízállások: Őrtilos 102 cm, áradó, 3,0 fok; Barcs 30 cm, áradó, 4,0 fok; Drávaszabolcs 81 cm, apadó, 3,4 fok; Mohács 368 cm, változatlan, 6,0 fok.







A hóra még várni kell. Szombaton a legmagasabb hőmérséklet + 6,4 Celsius-fok volt, éjszakára –1, –6 Celsius-fokot jeleztek a meteorológusok. A hűvösebb időjárás még nem hoz havat, újabb csapadékzónára kell várni. Képünkön: a januári tavasz három pillanata.

*

Helyreigazítás

A Dunántúli Napló 1988. január 9-i számában közölt – garázsépítő közösséggel – kapcsolatban tévesen jelent meg a hír. Az építő közösségbe belépni szándékozók a belépéssel kapcsolatos érdeklődést és jelentkezést a szövetkezet postacímére küldjék. 7601 Pécs, Pf. 375.

●

○ **Új benzinkút.** Négy kútfejes, normál- és szuperbenzint, tüzelőolajat és gázolajat kínáló benzinkutat létesített Gyékényesen a Csokonai Termelőszövetkezet. A benzinkút elkészült, ám nincsen nyitva, mert még nem találtak üzemeltetőt.

●

Mit? Hol? Olcsóbban!

A Centrum héttő keretében január 11-én 20 százalékkal olcsóbb a pécsi áruházban nagykamasz és férfipantalló.

Konzum Áruház: NDK férfi félcipő 420 Ft-os áron, női bőrtáska 198 Ft-os kedvezményes áron, cseh import szövetek (150 cm széles) 239 Ft-os reklámáron, NDK műszőrme több színben 129–219 Ft-ig; Valdivia-részleg: color fert körömlakk több színben 44–50 Ft-os reklámáron, szemhéjceruza sok színben 82 Ft-ért vásárolható. Az ABC-ben szárnyas ok. vásár.

Sírrablások a szentlőrinci temetőben

Szokatlan és szomorú esemény bolygatta fel a közhangulatot egész Szentlőrincen még az ünnepek előtt. Sírrablások, kriptafosztogatások történtek a temetőben. Visszataszító cselekedet és súlyos bűntény is.

Tizenöt nagyon szép sírboltot törtek fel abban a reményben, hogy ékszert találnak. Ötven–száz éve, amikor ezek a most már kifosztott koporsók a sírkamrákba kerültek szokás volt, hogy a halottakat ékszereikkel együtt temették el. Nyakékét, karperecét, gyűrűjét, a rózsafüzérét biztos hogy mellékelték a koporsóban.

A szentlőrinci jelenkori sírfosztogatók széttépték az öszszekulcsolt kezeket, felforgatták az ujjpereceket, a nyakcsigolyákat, összezúzták a koponyákat. Fejszével dolgoztak, hisz a koporsókat nem felfeszítették, hanem szétdarabolták, széthasogatták. A felismerhetetlenségig összetúrták vandál módon a csontvázakat. Műfogsorokat dobtak félre, látszik, hogy az aranyfogakra, aranyhidakra is „vadásztak".

Többen lehettek és nagyon gyorsan dolgoztak. Nagyon jól ismerték a terepet, mondhatni a helytörténelmet, hisz mind a 15 kriptában gazdag, jómódú ember lett elhantolva: kereskedő, iparos, gyógyszerész, gazdag paraszt, egykori faluvezető. Egyedül egy fémkoporsóval nem boldogultak, pedig nagyon feszegették.

Cservenka József nyugdíjas, aki a temetőt gondozza, borzadállyal emlékezik arra a napra, amikor felfedezték a bűntényt. A több mázsás kriptafedőlapok félrehúzva, vagy letolva. Megaayalázták egyebek között a Csonka, a Zsufa, a Balaskó és a Dezse család sírját.

A tanács feljelentést tett a rendőrségen ismeretlen tettesek ellen.

Cs. J.

○ **Új üzletek Kaposváron.** A SOMOGYKER Vállalat a Noszlopy Gáspár utcában a Taurus Gumiipari Vállalattal nyit közös üzletet tavasszal. Az Április 4. utcában pedig a Tisza Cipőgyár mintaboltját nyitja meg a SOMOGYKER. A vállalat felújítja a Kossuth téren egy épületben levő Csibi gyermekruházati és háztartási boltjait. A teljes felújítás két évig tart, addig a Csibi ideiglenes helyiségben, a Latinca téren árusít. A háztartási bolt már korábban új, végleges helyet kapott a Flóra kisáruházban. A felújítás után Gólya-boltot rendeznek be a háztartási bolt helyén.

○ **Siófoki lakások.** A siófoki Költségvetési Üzem pénteken fogott hozzá egy huszonnégylakásos épület kivitelezéséhez. A hagyományos építési technológiával készülő szociális bérlakásokat jövőre adják át.

○ **Kétcsoportos óvodát építettek Őrtiloson.** A községben korábban nem volt óvoda. Az új létesítménybe negyven kisgyerek járhat.

○ **Dízelmotorok.** A Kapos Volán szervizállomásán új szolgáltatást vezetnek be. Engedélyezett átalakítási technológiák alapján különféle dízelmotorok beépítését vállalják személygépkocsikba. A szerelés után a járműveket vizsgáztatják is.

○ **Várótermi tárlat.** Nagykanizsán, a vasútállomás kultúrtermében január 31-ig naponta 7–19 óra között látogatható Harangozóné Gelencséry Mária festőművész kiállítása.

○ **Törpe vízművet építenek Porrogszentpálon.** Az egészséges ivóvizet szolgáltató vízművet a tavasszal adják át.

○ **Előregyártott elemekből épül Kocsolán** egy élelmiszerbolt. Az alapozási munkák elkezdődtek.

○ **Műholdas műsorvétel Nagykanizsán.** A dél-zalai városban megkezdődtek a műholdas műsorvétel kísérleti adásai, mérései. A szükséges eszközök és berendezések biztosítottak. A tervek szerint az adásvételi lehetőségeket a nyári hónapokra teremtik meg a lakosság részére, amikor három, illetve külön még egy negyedik műholdas adást is tudnak fogni a kanizsaiak.

○ **Konzervek exportra.** A Nagyatádi Konzervgyárban ezekben a hetekben szovjet exportra napi 80 tonna zakuszkát és NDK megrendelésre napi 40 tonna vegyes beföttet készítenek.

○ **Valutáért árusító üzletet nyitott Kaposváron** a Balaton COOP. A Balaton COOP több külföldi céggel áll kapcsolatban.

MAI MŰSOR

SZÍNHÁZ

Pécsi Nemzeti Színház: • A montmartre-i ibolya (este 7 óra).

Stúdiószínház: A bűvös szekrény (este 18 óra).

FILM

Petőfi: Szerelem második vérig (4, 6, 8). **Kossuth:** Csodaszekér (10), Szerelem második vérig (12), Ránts fegyvert! (2, 4), Élni és meghalni Los Angelesben (6, 8). **Kossuth, klub:** Szerelem első vérig (5, 7), Lili Marleen (3). **Park:** Szerelem második vérig (n4, nó, n8, 9). **Ságvári:** Hupikék törpikék (4), Casanova (6). **Nevelési Központ:** Asterix, a gall (3), Bounty (5, 7). **Ifjúsági Ház:** Gyermekrablás Caracasban (3), Most és mindörökké (5). **Komló, Zrínyi:** Az elcserélt cárevics (4), A széljáró (6, 8). **Mohács:** Pinocchio (4), Lavardin felügyelő (6, 8). **Szigetvár:** Éljen Szervác! (6). Indiánkaland Ontairóban (8). **Siklós:** Harmadik típusú találkozások (5). **Bóly:** Schimansky felügyelő (5). **Dunaszekcső:** Kicsi, de szemtelen (5). **Harkány:** Leszámolás Hongkongban (7). **Mágocs:** Víz és szappan (f5). **Mázaszászvár:** Hóbortos népség II. (6). **Pécsvárad:** Rázós futam (3, 5). **Sásd:** Veszélyes szállítmány (5). **Szentlőrinc:** A halott ember levelei (5).

TELEVÍZIÓ

MAGYAR TELEVÍZIÓ

8.53: Műsorismertetés. 8.55: Képújság. 9.00: Tévétorna gyerekeknek. 9.05: Akarsz-e bohóc lenni? IV/1. 9.30: Miki és Donald. Amerikai rajzfilm. 9.55: Benji. Amerikai film. 10.20: Tom és Jerry-show. Amerikai rajzfilm. 10.45: Másfél millió lépés Magyarországon. 11.30: Hírek. 14.07: Műsorismertetés. 14.10: Képújság. 14.15: A Közönségszolgálat tájékoztatója. 14.20: Kapcsoltam. 15.00: Mesterek Kerékgyártó. 15.10: Delta. 15.35: Betűreklám. 15.40: Focifarsang. 17.40: Reklám. 17.45: Nézzük együtt Heltai Andrással. 18.20: Áruházak ajánlata. 18.25: Családi torna. 18.30: Meséről mesére. 18.55: Reklám. 19.00: A HÉT. 20.00: Híradó. 20.10: Az Öreg. NSZK bűnügyi film. 21.10: A hét műtárgya. 21.15: Telesport. 22.25: Hírek.

MÁSODIK MŰSOR

9.03: Műsorismertetés. 9.05: Századunk. Végjáték a Duna mentén (ism.). 10.05: Visszatérés az űrből. Szovjet film. 16.13: Műsorismertetés. 16.15: Képújság. 16.20: „Az Élet él és élni akar . . ." 17.10: Nyelvtanfolyam. 17.25: Csengetés. Ének, zene nevelés helyzete. 18.05: Gondolkodó. 19.00: A Mulligan család. Amerikai film. 20.10: Huszadik századi portrék. 21.00: Szép magyar tánc. 21.10: Ez történt tavaly. 22.10: Képújság.

JUGOSZLÁV TELEVÍZIÓ

9.00: Barázdák, faluműsor. 10.20: Hírek. 10.30: Vasárnap délelőtt gyerekeknek. 12.00: Mezőgazdasági adás. 13.00: Irodalmi tv-körhinta. 13.30: A tengerfenék állatai. 14.00: Grizly Adams. Filmsorozat. 15.00: Útirajz – riport. 15.30: Fenntartott idő. 16.30: Adás a kultúra köréből. 17.20: Két hét egy másik városban. Amerikai film. 18.55: Óz varázslója. 19.27: Ma este. 19.30: Tv-napló. 20.00: Vuk Kazadzic. 21.00: Játékfilm. 22.30: Tv-napló. 22.50: Éjjel is, nappal is.

MÁSODIK MŰSOR

8.55: Hírek. 9.00: Ma a holnapért. 12.00: Cigány nyelvű adás. 12.15: Komolyzenei adás. 13.00: Szórakoztató sportdélután. 19.27: Ma este. 19.30: Tv-napló. 20.00: Népszerű tudományos film. 20.45: Hírek. 20.55: Sportriport. 21.25: Sportszemle. 22.10: Kis koncert.



Rádió mellett...

Varjú és narancs...

Egyszerű — kézenfekvő — ok miatt sem lehetnék Óbudai Juliska, a hírhedt jósnő, képességem hiányában nem tekinthetek a jövőbe (talán jobb is...), de azért arra mérget vettem november végén, december elején, hogy a narancs még majd a nyakunkon rohad. Emlékezhetünk rá, milyen feszült várakozással vártuk a déligyümölcs-szállítmányt — egyébként mint minden esztendő hasonló időszakában –, az első meg is érkezett november végén, a másik közvetlenül az ünnepek előtt. Az emberek tülekedtek és marakodtak a boltok pultjai előtt és az országos elosztás főváros–vidék arányai sem érdemeltek osztatlan elismerést.

S most azt hallom a hét egyik reggelén a rádióban, hogy Pesten valamilyen raktárban (vagy több boltban) elrohadt a narancs, a grape-fruit, de még — a különben is ritkán látható — ananász is. Gondolom, nem nagy mennyiségről lehet szó, bár ez is viszonylagos, de azért mindenképpen kár érte s egyáltalán: mindenért kár, ami akármilyen mulasztás miatt pocsékba megy. A kiskereskedelem is hozzáfűzte véleményét, miszerint nem tudták eladni, mert már eleve magas áron kapták a nagykeresedelemtől. A gyümölcs- és zöldségfronton egyébként mindig viharok tornyosulnak, akár szezonban, akár utána, ezt már sajnos megszokhattuk. Én csupán az elveszejtett gyümölcsöt sajnálom. Most kidobják a szemétbe, ahelyett hogy még a teljes minőségi romlást jóval megelőzve, mérsékelték volna az árát. Ehhez a boltosoknak — tudomásom szerint — joguk van. De vajon melyik él ezzel a joggal? A hét egyik napján vásárolok — nem a megszokott — ABC-ben és ott láttam a világ legrondább mandarinjait. Aprók voltak, rücskösek voltak, aszottak voltak, mint a legöregebb törpe a Hófehérkében. Néhány szemet megtapogattam (elnézést a KOJÁL-tól), kettő rohadt volt és halvány-szürkén penészes. De az árat — azt remekül tartották. Senki nem állt sorban a mandarinért, a vásárlók átnéztek a láda fölött, inkább az almákat válogatták. Ennek a mandarinnak az árát most kellett volna levinni, talán valaki vitt volna belőle egy-két kilót, mondjuk kettőt, hogy egy kilóra való egészségest találjon közötte.

Talán már említettem, hogy a rádióban és a tvben egyaránt mindenre „vevő vagyok". Mindkét alkalmatosságot bekapcsolom, aztán arra figyelek, ami éppen érdekel. A kettes csatornán ismét végignéztem, végig élveztem dr. Czeizel Endre előadását. Azt mondta — mintegy méltatlankodva — hogy, „...hol van az előírva, hogy az idősebb korosztályú férfiak eleve sötét ruhákat öltsenek magukra...?!" És megemlítette, hogy több külföldi országot járva, idős férfiakat látott praktikus, modern öltözékekben, dzsekikben, farmerekben, szabadidő-cipőkben és a színek között meglelte akár a pirosat, vagy éppen zöldet, vagy uramisten lilát is.

És éppen a napokban hallom a rádióban, hogy a méretarányos öltönyök és egyebek területén már jobb a helyzet, már a megereszkedett termetű férfiak is találnak maguknak készruhát... satöbbi. Ezt szakember nyilatkozta. Hát, a fene tudja. Mondhatnám azt, hogy a fiatalok kisajátították maguknak az élénkebb színeket és a modern fazonú ingeket, dzsekiket, nadrágokat. De ez nem igaz. Ezt a ruhatervezők (és gyártók?) követték el. Mert ami szép és sikkes és könnyed, azt csak a fiataloknak megfelelő méretben állítják elő. Ez sajnos az egész konfekcióiparra jellemző. És a behozott – külkereskedelem által behozott — árukra is vonatkozik. Ha nem hiszik, nézzenek körül az utcán, vagy mondjuk a tévében lepörgetett utcai riportfilmek „környékén": a fiatalok között ott bandukolnak a húsz évvel ezelőtti divatot idéző sötétszürke és barna öltönyökben az „öregek" ... mint sok-sok fekete varjú végeláthatatlan csapata.

Rab Zsuzsa

A MECSEK FUSZÉRT VÁLLALAT

felvételt hirdet

számítógéptermébe két műszakos munkabeosztással

műszakvezető

munkakör betöltésére.

Számítástechnikai és kereskedelmi gyakorlattal rendelkezők előnyben.
Számítástechnikai végzettség szükséges.
FIZETÉS: 5000—6000 Ft-ig.

JELENTKEZÉS: Raktárbázis, Pécs, Megyeri út 59. Személyzeti előadónál.

MECSEK FUSZÉRT

Labdarúgó VDN Kupa

Futball – télvíz idején

Rajt: január 20-án

Két csoportban 16 csapat

Az idén ismét megrendezi a szerkesztőségünk a labdarúgó Vasárnani Dunántúli Napló Kupát, amelyen újra 16 csapat indul. Az A-csoportban a Mohács, a Bóly, a Szekszárd, a Dombóvári VMSE, a Paksi SE, a Baja, a Mázaszászvár és a PMSC; a B-ben a Táncsics SE, a Sellye, a Siklós, a PVSK, a Kaposvári Rákóczi, a Dombóvári Vasas, a Paksi Atomerőmű és a Komlói Bányász kapott helyet. A csoportokon belül mindenki egyszer játszik a másikkal, a két csoportgyőztes dönti el a kupa sorsát, a többi azonos helyezett helyosztót viv egymással. Általában 14 órakor kezdődnek a mérkőzések, amelyeken 5 játékos cserélhető együttesenként.

A műsor:

Január 20., szerda: PVSK–Kaposvári Rákóczi.
Január 23., szombat: Mázaszászvár–Mohács, PMSC–Domb. VMSE, Baja–Bóly, Sellye–Siklós, Domb. Vasas–Táncsics SE, Komló–Paksi Atom (11.00).
Január 27., szerda: Paksi Atom–PVSK, K. Rákóczi–Sellye, Siklós–Domb. Vasas, Mohács–PMSC, Bóly–Paksi SE.
Január 29., péntek: Táncsics SE–PVSK.
Január 30., szombat: Bóly–Mázaszászvár, Szekszárd–PMSC, Domb. VMSE–Paksi SE, Paksi Atom–Sellye, Siklós–Komló.
Január 31., vasárnap: K. Rákóczi–Domb. Vasas (10.30).
Február 1., hétfő: Szekszárd–Mázaszászvár.
Február 2., kedd: Domb. VMSE–Baja, Komló–K. Rákóczi.
Február 3., szerda: PMSC–Bóly, Paksi SE–Mohács, PVSK–Siklós, Sellye–Táncsics SE, Domb. Vasas–Paksi Atom.
Február 4., csütörtök: Mázaszászvár–Domb. VMSE, Baja–Szekszárd.
Február 6., szombat: Mázaszászvár–Paksi SE. PMSC–Baja (11.00), Domb. VMSE–Mohács, Bóly–Szekszárd, PVSK–Komló (10.30), Sellye–Domb. Vasas. Siklós–K. Rákóczi, Táncsics SE–Paksi Atom.
Február 8., hétfő: Mohács–Baja.
Február 9., kedd: K. Rákóczi–Táncsics SE.
Február 10., szerda: Baja–Mázaszászvár, Paksi SE–PMSC, Mohács–Bóly, Domb. Vasas–PVSK, Sellye–Komló (14.30), Paksi Atom–Siklós.
Február 11., csütörtök: Szekszárd–Domb. VMSE.
Február 13., szombat: Mázaszászvár–PMSC, Paksi SE–Baja, Domb. VMSE–Bóly, Mohács–Szekszárd, PVSK–Sellye, Komló–Domb. Vasas (11.00), Siklós–Táncsics SE, K. Rákóczi–Paksi Atom (11.00).
Február 16., kedd: Paksi SE–Szekszárd.
Február 17., szerda: Komló–Táncsics SE.
Február 20., szombat: helyosztók.

*

Kérjük tudósítóinkat, hogy a VDN Kupa mérkőzéseiről minden alkolommal a tudósításaikat a lefújás után a 72/15-000-es telefonon leadni szíveskedjenek, az NB III-as mérkőzéseknél megszokott forma és terjedelem szerint.

Kisváros nagy sportélettel

Miből csurran-csöppen a sportra Csurgón?

Spartacus-tervek a jubileum évében

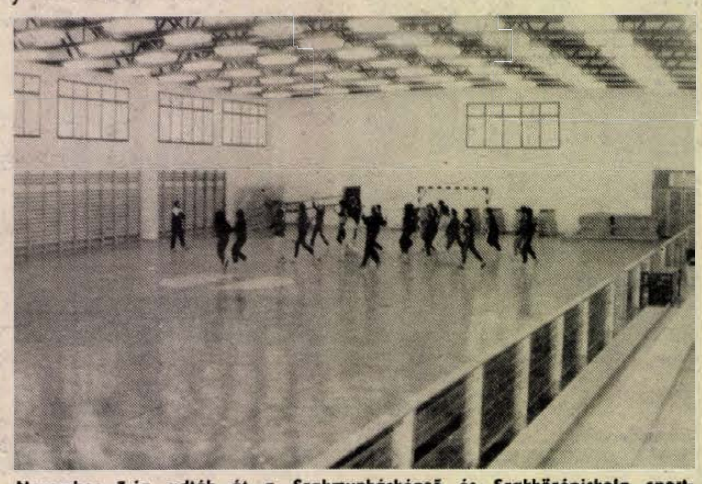

November 7-én adták át a Szakmunkásképző és Szakközépiskola sportcsarnokát. Ezen teremből azonban még egy van Csurgón.

Nagyítóval is nehezen találhatunk még egy kisvárost hazánk térképén, ahol olyan sikeres sportélettel dicsekedhetnek, mint Csurgón. A „város" címet egyelőre csak mi előlegeztük a Somogy megyei településnek, ám a lokálpatrióták szerint nem késhet soká a hivatalos cím sem, amit megerősítettek a városi jogú nagyközségi közös tanácson. Somogyország nyugati szélén lévő település — legalábbis sporteredményeit tekintve — máris versenyben áll Dél-Dunántúl hivatalos városaival. A Csurgói Spartacust példamutató egyesületként emlegetik mindenhol. A csurgóiak pedig mindent elkövetnek azért, hogy továbbra is jó véleménnyel legyenek róluk. Teszik ezt annál inkább, mert a közelmúltban megkerült levéltári anyag szerint Csurgó nemcsak az iskolaalapításban volt az élen, de az elsők között volt a sportkör alakítók között is. Az előkerült írásos dokumentum szerint Csurgón 1888-ban jött létre a testedzők köre.

Az alig több mint 7000 lakost számláló Csurgón a tavalyi év minden bizonnyal aranylappal kerül be a sportkrónikába. Az 1987. évben ugyanis a már NB II-ben szerepelt női és férfi kézilabdacsapatok mellett az NB III-ba lépett a megyebajnokságot nyert labdarúgócsapat is. S ha már ott vannak — mondották: megmutatják, hogy nem volt véletlen a megyebajnoki cím. Az őszi szezont már az NB III. éllovasaként zárta a csapat. Ma már megnőtt az étvágy, mert a kézilabdázók után az NB II-be vágynak a labdarúgók is.

— Miből „táplálkoznak" e nagy remények Csurgón? — kérdeztük *Máté Jánostól*, a volt labdarúgóból lett ügyvezető elnöktől.

— A recept nagyon egyszerű. Elsősorban sok tehetséges fiatal kell. Szerencsére Csurgón és környékén — de úgy gondolom szerte e hazában — sok van belőlük. Kellenek melléjük ambíciózus, a nehézségektől sem visszariadó szakemberek. Ebben is szerencsénk van, mert szinte a megszállottságig sportágukkal elkötelezett pedagógusokat hozott Csurgóra a sors. Ilyen a labdarúgóknál a Pécsett végzett és a PEAC-ban, majd a Komlói Bányásznál, a Nagykanizsai Olajbányásznál is játszott labdarúgó, majd edző *Keszei Ferenc*. De ilyenek a női kézilabdánál a Csokonai Gimnáziumban tanító *Kátai Ferenc* és *Kátainé Cseh Mária*, valamint a fiúkat edző pedagógusok *Sótonyi László* és *Cseh István*, az általános iskolában *Határ György* és a berzencei *Novográdec Péter*.

— Miként sikerült a tavalyi év a csapatoknál?

— A labdarúgókról már szóltunk, ők az NB II-ért hajtanak. A női kézilabdázók az NB II. nyugati csoportjában az 5. helyen végeztek, míg a fiúk sajnos — legalábbis a mostani bajnokságra — búcsút vettek az osztálytól. Azért mondtam mindezt sajnálkozva, mert az ifjúsági csapatunk nyerte a megyei felnőtt férfibajnokságot, osztályozóra mégsem mehettek, aminek aligha lehetett volna kétséges a végeredménye. Ugyancsak szép sikereket értek el az ifjúsági és serdülő kézilabdázók és labdarúgók is.

— Csurgó nemcsak tehetségekben gazdag, az létesítményekben is.

— Miután az emberi és szakmai lehetőségeink adottak, kénytelenek vagyunk megteremteni a megfelelő körülményeket. Valamennyi iskolánk — két általános és két középfokú — rendelkezik tornateremmel. Sőt az 1-es számú általános iskola — a kézilabdázók otthona — minden teremsportágra alkalmas, nemzetközi méretű tornacsarnokkal büszkélkedhet. November 7-én átadták a Szakmunkásképző és Szakközépiskola sportcsarnokát is, amit több mint 121 millióért építettek, s amiből közel 50 milliót az oktatók és tanulók vállaltak munkával. A sporttelepünkön most épül az új klubház, amely öltözők és más közös helyiségen kívül az emeleten hat garzonlakást is magába foglal a sportolóinknak.

— Miből jut minderre Csurgón?

— Mitagadás, alaposan megnövekedtek a kiadásaink, míg 1985-ben 1,9 millió, addig a következő évben már 2,6, tavaly pedig 3,5 millió forint volt a költségvetésünk. Mindezt tagdíjból és a tanácsi támogatásból aligha biztosíthattuk volna. Mivel a klub mögött nincs mammutvállalat, kénytelenek vagyunk a lehetőségeinken belül gazdálkodni. Jó partnerünk a Napsugár Ruhaipari Szövetkezet és a Somogyi Erdő- és Fafeldolgozó Gazdaság. A sportkör eddig két felújított busszal — a sportolók utaztatását is ezzel oldottuk meg — bérszállításokat végez. Most állítjuk üzembe a harmadik saját buszunkat. Egyre nagyobb hírt szerez magának a sportruházati gmk-nk, aki már nemcsak a nagykanizsai kluboknak, de Siófoktól Zalaegerszegig, Sárvártól Egerig szállít sportruhákat. Ugyancsak eredményesen tevékenykedik a gépjárműjavító és az építőipari segédüzemágunk is. Mindez — a többi patronálóval együtt — eredményezi, hogy bizakodással nézzünk a jubileumi évünk elé – fejezte be *Máté János* ügyvezető elnök.

Kapu László

LELÁTÓ



Kovács Attila Portugáliába készül

Az egykori pécsi kapus még mindig nehezen szabadul a gondolattól. Négy éve történt már az eset, de úgy érzi, a közvélemény nehezen felejt. 1984-ben a bajnokság hajrájában több csapat is felkereste a csepelieket, ahol akkor *Kovács Attila* védett. Mivel a Csepel helyezését a hátralévő eredmények már nem befolyásolták, azt kérték, hogy anyagi ellenszolgáltatás fejében adják át a pontot vagy pontokat. Az ellenfelek négy játékossal tárgyaltak, azokkal, akik meghatározó emberek voltak a csapatban. Közéjük tartozott ő is, de ezeken a gyanús mérkőzéseken sérülése miatt nem védett. Gyakorlatilag nem bundázott, de elkövette azt a hibát, hogy betyárbecsületből nem szólt és pénzt is elfogadott.

Először tíz évre tiltották el, majd büntetését öt évre mérsékelték. Ezután felmentési kérelmet nyújtott be és végül is az eltiltás két évre csökkent. 1986 őszén már védhetett új csapatában, a Vasasban. Az eltiltott társak közül senki sem részesült felmentésben és ez is bizonyítja, hogy ő vétkezett legkevésbé.

Óriási árat fizetett ezért a botlásért, hiszen akkor a válogatott elsőszámú kapusa volt. Talán még mindig válogatott lehetne, de ahogy mondja, most már végleg elérhetetlennek tartja a címeres mezt, mert fenntartással viseltetnek vele szemben, annak ellenére, hogy büntetését letöltötte és az ő lapja is tiszta.

Visszatérése után a Vasasban bizonyította, lehet rá számítani. A szerencse azonban, amely ellen egyszer kihívta a sorsot, az elmúlt évben is elpártolt mellőle. Nyáron felcsillant a lehetősége, hogy külföldre mehet és ezért szerződtette le a Vasas Andruscht. A külföldi ajánlatból akkor nem lett semmi, a Honvédból igazolt kapus is kiszorította, majd egy tartalékbajnoki mérkőzésen karját törte.

Most úgy tűnik mégis kedvezőbbre fordul helyzete. Felépült sérüléséből és ha jelentkezik csapat, akkor külföldre szerződik, január 1-től ugyanis érvényes engedéllyel rendelkezik. A Setubal csapatában védő Mészáros segíti, elképzelhető, hogy az ő utóda lesz a klubnál, de szóba jött egy másodosztályú portugál csapat is. A védés mellett tanul, utolsó éves a Testnevelési Főiskola edzői szakán és ha minden sikerül, akkor nyáron már szakedzői diplomája is lesz. Azt mondja pár évig szeretne még védeni, aztán elkezdeni az edzősködést. Megfordult a fejében az is, hogy kapusiskolát nyitna és nevelné a jövő kapusait. Erre családi példa is van előtte, hiszen édesapja, *Kovács József* számos pécsi kapust indított útjára.

*

A héten elkészült az MLSZ-ben az NB I. tavaszi műsorának programtervezete. Azért csak tervezet, mert a korábbi hagyományoktól eltérően ezúttal a klubok is elmondhatják véleményüket. Szerdán a ligaülésen szavazhatnak az egyesületek és a többség akarata szerint véglegesítik a műsort.

A válogatott programjához ugyan alkalmazkodni kell, de ez természetes. A vita most arról folyik, hogy véget érjen-e az idény május közepén a válogatott kanadai túrája előtt, vagy a befejező két fordulót azután játsszák le. Mindkét megoldás mellett és ellen is szólnak érvek. Az viszont nagy előrelépés, hogy a döntés joga az érdekeltek kezében van.

Lőrincz

Bizakodnak az angolok

Angliában növekszik a bizakodás, hogy az Európai Labdarúgó Szövetség (UEFA) feloldja csapataik eltiltását, vagyis 1988–89. évi európai kupákban ismét rajthoz állhatnak. Ismeretes, hogy az 1985. évi tragikus brüsszeli BEK-döntő után zárták ki – meghatározatlan időre – az angol együtteseket.

– Hazai pályán megrendezett nemzetközi mérkőzéseken kell bizonyítanunk, hogy megjavultunk – nyilatkozta Phil Carter, az Everton elnöke. – Remélem, hogy minden baljós esemény nélkül tudjuk a teljes idényt végigjátszani, s akkor biztos vagyok abban: klubcsapataink hamarosan visszatérhetnek a nemzetközi szintre.

Lehet-e próféta saját hazájában?

Novák Dezső Vasban

Névjegy: született: 1939. február 3. Ják. 1952–54: Egyházasrádóc, 1954–55: Szombathelyi Postás, 1956–1961: Haladás. 1961–1972: FTC, 1959 és 1968 között kilencszer húzta magára a címeres mezt, egyszer a világválogatottban is szerepelt, 1960-ban az olimpiai bronzérmes csapat tagja Rómában, 1964-ben Tokióban és 1968-ban Mexikóban az aranyérmet nyert csapat kapitánya. 1964-ben az EB bronzérmes magyar labdarúgó-válogatott tagja. A visszavonulás után először az FTC utánpótlás edzője lett, majd Dunaújvárosban dolgozott, annét a Ferencváros kispadjára vezetett az útja. Volt edző a Volánnál és az olimpiai válogatottnál. Utána került vissza *Novák Dezső* Szombathelyre, ahonnét 1961-ben távozott.

– Nagyon szépek voltak a Vasban töltött évek és nemcsak a fiatalság miatt – mondotta a vargabetűs hosszú kitérő utáni visszaérkezéskor.

– Szép, szép, de az idősebb szurkolók még most is emlegetik a távozást. Többen azt mondják, hogy Novák távozása miatt esett ki a Haladás.

– Akkor egy kicsit rosszul emlékeznek. A Haladás ugyan kiesett 1960-ban, de akkor még egy évig Szombathelyen futballoztam. 1961 júniusában Dunaújvárosban játszottam utoljára a Haladásban, ősztől lettem a Fradi játékosa. S arra is kellene emlékezniük, hogy az NB II-ből is válogatott voltam, egyszer a belgák ellen klubtársammal, Tóth Zolival együtt.

– Van egy másik kellemetlen emlékük is a szombathelyi szurkolóknak. Amikor az Üllői úton félbeszakadt az FTC–Haladás meccse, Novák nem éppen kedvezően nyilatkozott a metrófogantyú ügyében.

– Azt a nyilatkozatot most is fenntartom. Nevezetesen azt, hogy Hegedűst nem dobták meg... Nekem, a Fradi edzőjének ezt kellett mondanom, de hangsúlyozom, így is volt...

– Ilyen előzmények után úgy gondolja, hogy próféta lehet egykori hazájában?

– Lehet, hogy egy ilyen nagy és egy ilyen hosszú kitérő után könnyebb, mintha valaki az aktív játék után azonnal „főnök" lesz. A régi dolgok már leülepedtek az emberekben, nem hiszem, hogy most már az akkori dolgokat kérné valaki is számon tőlem. Dolgozni kell egy edzőnek mindenütt, aztán az eredmények majd minősítik. Úgy gondolom, hogy a szurkolókat nem az én személyem, hanem a csapat játéka érdekli. Bárki legyen az edző, ha első a csapat, ünneplik, ha utolsó, temetik.

– A Haladás ősszel nem szerepelt rosszul.



– Nem, de jobban is kijöhetett volna a lépés. Bizonyos fokig az is előnyöm, hogy a velem egykorúak vezető beosztásúak Szombathelyen. Nekik szerencsére nem kell bemutatkoznom. Ugye nem kell hangsúlyoznom, hogy mekkora előny ez edzőként? Kétéves szerződést kötöttem, ebből csak egy fél szezon telt el. Jól érzem magam, és miért ne lehetnék igazi próféta saját hazámban. Mert nekem Vas megye a szülőhazám...

Bodor Ferenc

FELVÉTELRE KERESÜNK

gyakorlattal rendelkező

● **lakatos, hegesztő szakmunkásokat.**

Bérezés a gyakorlati időtől függően, megállapodás alapján.

GMK-LEHETŐSÉG FOLYAMATOSAN BIZTOSÍTOTT, ÖSSZESZOKOTT BRIGÁD JELENTKEZÉSE ESETÉN MŰHELYRÉSZT BIZTOSÍTUNK.

Érdeklődni:
Pécsi Mezőgép Vállalat 1. sz. Gyáregysége igazgatójánál vagy főmérnökénél Cserkúton. Telefon: 27-480

VIDÉKI DOLGOZÓK ESETÉBEN, HA EGY IRÁNYBÓL NAGYOBB LÉTSZÁM UTAZIK, LEHETŐSÉG VAN VÁLLALATI JÁRMŰVEL TÖRTÉNŐ BEUTAZÁSRA.



Együtt a Rába-agytröszt: balról jobbra az alapokat lerakó Joósz Attila edző, mellette a jelenlegi mester Szaló Tibor, Jakab József gyúró, Oross Tibor kapus, Iváncsik Mihály jobbszélső.

SPORT vasárnapi SPORT

Gálaműsor az év sportolói tiszteletére

Szombaton egész napos gálaműsorral köszöntötték 1987 legjobb magyar sportolóit, csapatait, edzőit, s átadták az „Év sportolója" díjakat. Délelőtt 10 órakor a budapesti sportiskolák erőfelmérő versenye nyitotta a programot, melynek keretében hat fővárosi diáksportegyesület képviselői mérték össze erejüket. Közöttük – a helyezések arányában – hatvanezer forint jutalmat osztottak szét. Ezt követte a magyar boddy-builderek, majd pedig a karatésok bemutatója. A nagy érdeklődéssel várt szkanderbemutatón a Bp. Spartacus és a Ferencváros birkózói tusakodtak, 3-2-re a szövetkezetiek nyertek. A délelőtti műsor hátralévő részében öt magyar zenekar, a Bumm, a Fan-Fan, az Új Vonal, a Charme és a Magazin szórakoztatta a csaknem nyolcezer nézőt.

Délután 5 órakor a Laky Boys dixieland együttes alapozta meg a most már telt ház hangulatát, s vezette be a fő műsorszámot, az év sportolóinak járó díjak átadását. Gyulai István műsorvezető egymás után szólította a pódiumra az 1987-es esztendő legjobbjait. Egyedül az öttusaválogatott tagjai nem voltak jelen, ők pillanatnyilag Olaszországban edzőtáboroznak, így az év edzője versenyében második helyet szerzett Török Ferenc sem lehetett a Budapest Sportcsarnokban.

A díjazottak: nők: 1. Engrich Mariann (karate), 2. Csabai Judit (úszó), 3. Jánosi Zsuzsa (vívó).

Férfiak: 1. Darnyi Tamás (úszó), 2. Komáromi Tibor (birkózó), 3. Borkai Zsolt (tornász).

Csapat: 1. Öttusa-válogatott, 2. Női tőrválogatott, 3. Férfi kajaknégyes.

Edzők: 1. Széchy Tamás (úszás), 2. Török Ferenc (öttusa), 3. Parti János (kajakkenu).

Az ünnepség zárásaként *Deák Gábor* államtitkár, az AISH elnöke köszönte meg a sportolók nevében is a lehetőséget, hogy ilyen impozáns ünnepség keretében vehették át a díjakat, s valamennyiüknek azt kívánta, hogy a szöuli olimpián hasonló, sőt, még nagyobb sikerekkel öregbítsék a magyar sport hírnevét. Megemlítette: 1987-ben a tizennégy világbajnoki aranyérem a hetedik helyet jelentette a magyaroknak a világrangsorban, ami igen előkelő eredmény.

Az aranyérmes Rába ETO

Egy bajnoki cím anatómiája

A naptár 1985 decemberét mutatta, amikor egy győri döntés kavarta fel sportéletünk állóvízét. *Horváth Ede*, a Rába Gépgyár vezérigazgatója — féléves felmondási idővel — útilaput kötött a gyári sportkör tizenegy szakosztályának talpára. Csak a labdarúgóknak kegyelmezett. Azaz volt még egy szakosztály, amelynek bizonyítási lehetőséget adott. Az a szakosztály pedig — az ország minden más városa kapva kapott volna érte – a férfi kézilabda szakosztály volt. A következőkben határozták meg a tétet: ha a bronzérem mellé megszerzik a külföldi kupaszereplést biztosító Magyar Népköztársasági Kupát, akkor maradhatnak, amennyiben nem, máris kereshetnek maguknak új gazdát és nevet...

Megmozdult Győr kézilabdát kedvelő közönsége. Négyezer ember akart beférni a csupán két és fél ezer nézőt befogadni képes sportcsarnokba. A Budapesti Honvéd négygólos előnnyel érkezett, biztosra vette a kupagyőzelmet. Nem úgy a közönség. Bár jól tartották magukat a fővárosiak, a hangorkánjával tízmásodpercnyi szünetet nem engedő tömeg űzte, hajtotta, végül a győzelembe kergette együttesét. A helyi rádió egyenesben adta az utolsó öt percet, amiből a hallgatók csupán a már-már elviselhetetlenné erősödő dübörgést foghatták készülékeiken, mert *Pálfalvi Gábor* riporter hangja egyszerűen eltűnt a fülsüketítő tombolásban, ami átment ütemes Rába, Rába... biztatásba. A vezérigazgató készülékében is csak az volt hallható. A szakosztályt megmentették.

Akkor, ott a kiskúti csarnokban született meg az utóbbi három év sikercsapata: a Rába ETO, amely a hazai bajnokságban előbb bronzérmet, majd ezüstöt, s legutóbb aranyérmet akaszthatott játékosai nyakába. Ami pedig a nemzetközi szereplést illeti: a két Duna Kupa győzelem után jött az IHF Kupa elnyerése, s bár legutóbb az Atletikó Madrid ellenében búcsúra kényszerültek a KEK-ben, máris itt az újabb jog: indulhatnak a Bajnokcsapatok Kupájában.

Az együttes persze nemcsak e három év alatt alakult ki. Folytatva a városi hagyományokat – a textiles levegőelvonó védekezését, a régi ETO falat szétszedő támadásait — megalkották a ma már győri stílusként ismert sallangmentes, racionális, fegyelmet követelő, csakis az eredményességet szem előtt tartó harcmodort. Az alapok lerakója *Joósz Attila* edző még megvárta a bajnoki ezüstöt és a második MNK-győzelmet, aztán érdemei elismeréséül szerződést köthetett az osztrák Krems gárdájával, amit újabb évre meghosszabbított. Azért csakcsak jelen volt a Rába bajnokságnyerésén éppúgy, mint a harmadik MNK-győzelmen is. A bajnokcsapat receptjét az inaséveit *Joósz Attila* mellett töltött, majd helyére került *Szaló Tibor* edzőtől kérdeztük:

— Elsősorban kell egy nagyszerű kapus. Az sem baj, ha kettő van. Szerencsénkre nálunk a válogatott Oross mellett vele egyenértékű Horváth áll. Választani kell hozzájuk két villámgyors és biztoskezű szélsőt, akiket lehet inditani. Iváncsik és Csicsai személyében ugyancsak megvan. Elengedhetetlen egy karmester, aki a pályán az edzőt helyettesiti. Sok jó adottságnak kell benne szerencsésen ötvöződni. Nos, Tóth Laci ilyen. A két átlövő poszton ugyancsak két válogatottunk: Kádár és Polgár riogatja az ellenfelet. Persze mindez nem muzsikálhat megfelelő cseremberek nélkül. Annál inkább, nem, mert nálunk legtöbbször Kádár és Tóth csak támad, védekezni Balogh és Vesztergom áll. Nos és a hozzánk igazolt Cseri és Menyhért. Szándékosan hagytam a végére a beállóst. Domonkos ügyes gyerek, mégis ez a poszt a csapat Achilles-sarka. Okvetlenül meg kell oldanunk ha előrébb kívánunk lépni. Márpedig lépnünk kell. Csakis így tarthatjuk meg helyünket, amit a nagyszerű közönséggel együtt 1985 deecmberében biztositottunk...

Mindez így nagyon egyszerűnek tűnik. Csakhogy nem szólt az edző arról, hogy a játékosokat kottára összehangolt munkával egy másik csapat is támogatja. A volt győri kézilabdázók közül többen végeztek a Testnevelési Főiskolán, s most a Kremsbe távozott *Joósz Attilán* és a Tatabányára, majd Békéscsabára szerződött *Ajtony Ákoson* kívül — a Rába ETO patronálta általános és középiskolákban nevelik a zöld-fehérek jövendő játékosait. Olyan ismert nevek dolgoznak közöttük, mint Bartovics, Holly, Szalay, és Csicsai, de ott vannak a szakosztályvezetésben és a sportkör irányításában is, mint Pálmai, Duch, Timár, dr. Dubán és Hargitai. Vagyis a Rába Gépgyár biztos anyagi védőszárnyai alatt messzemenő szakmai támogatást is élvez a fennállásának negyvenedik évét bajnoki címmel ünneplő Rába ETO.

Kapu László

Labdarúgó NB II.

Plusz kilók helyett pontokat várnak Komlón

A mérlegé volt a főszerep a Komlói Bányász labdarúgóinak idei első edzésén. Az öltözőbe lépett játékosok többségének útja a kabátlevétel után a sarokban álló mérőeszközhöz vezetett. A szakvezetők ugyanis a decemberi búcsúzásnál hangsúlyozták: az ünnepek után egy kiló pluszt elnéznek, azon felül a büntetés következik. *Stemler Tibor* megnyugodva szállt le a mérlegről, mondván, így felöltözve, cipőstől is csak másfél kilóval több a versenysúlyánál. *Klonfár Gabi* már kevésbé volt derűs, amikor játszani kezdett a mérleg nyelve alatta. Akik azonban igazán szomorkodhattak: az ősszel is hiányzó Miklós és Katona voltak. Előbbire tüzetes orvosi vizsgálatok várnak, mert – bár ő nem érez fájdalmat – az orvosok szerint az izületeivel van a baj, Katona pedig a műtétje után még mindig nem épült fel teljesen.

Csendben, a szokott ritmusban indult meg tehát a felkészülés Komlón – két új fiúval. *Lukács Attila* középpályás és *Ádám József* kapus az ifjúságiaktól lépett feljebb, s mielőbb számítanak a februárban véglegesen leszerelő *Uhrik Pálra* is. Ezzel fel is soroltuk az összes komlói változást.

A csapat edzési menetrendje a szokásos. Napközis rendszerben edzenek – naponta kétszer – januárban, s közben a Bányász Kupa teremlabdarúgó-torna következik 15–16-án, ahol az ellenfelek: a Kaposvári Rákóczi, a Szekszárdi Dózsa és a Mohácsi Új Barázda Tsz SE lesz az ellenfele a hazaiaknak a Komló Városi Sportcsarnokban. Majd a Vasárnapi Dunántúli Napló nyolc mérkőzése következik, de *Rónai István* edző több rangos ellenfél elleni edzőmérkőzés beiktatását is tervezi.

G. G.

Talpra állnak Nagykanizsán

Az Olajbányász labdarúgói a rövid, de jól megérdemelt pihenő után január 4-én, az év első munkanapján láttak munkához. A piros-kékek alapos orvosi vizsgálaton vettek részt, azt követően kezdődött el a tavaszi idényre való felkészülés *Madár Gábor* vezető edző irányításával.

A kanizsaiak a jól bevált napközis rendszert választották, amely során január 23-ig bentlakásos formában dolgoznak.

– Nagy örömmel mondhatom, hogy valamennyi játékos egészséges, sérüléssel senki sem bajlódik. Ez jó jel, és az is, hogy kedvező körülmények között készülhetünk. Munkánkat semmi sem zavarja – hangoztatta a szakvezető, majd így folytatta: *– A felkészülés első szakaszában a hangsúly a gyorsasági állóképesség fejlesztésén van, majd azán a taktikai variációk gyakorlása, a technikai szint további javitása lesz az egyik legnagyobb feladat.*

A dél-zalai városban a korábbi kerettagok mind rendelkezésre állnak, sőt a jövő hónapban tovább erősödik a csapat a leszerelő Hegedűssel és Bánnal.

Simon József, az olajosok technikai vezetője arról tájékoztatott, hogy a bajnoki rajtig kialakult a csapat végleges menetrendje. Ezek szerint ebben a hónapban ott lesznek a zalaegerszegi és a hazai teremtornákon, amelyeken NB-s csapatok lesznek az ellenfelek. A tavaszi szezon kezdetéig 13 előkészületi mérkőzést játszanak. Többek között találkoznak a Kaposvári Rákóczi és a ZTE NB I-es, a Komlói Bányász NB II-es csapataival, de több NB III-as együttes is ott van a programban.

B. A.

Forró tavasz vár a Szekszárdra

A Szekszárdi Dózsa 21 tagú játékoskerete január 3-án állóképességi felméréssel kezdte meg felkészülését, majd egy nappal később egyhetes időtartamú, bentlakásos edzőtáborozásra a megyeszékhelyről Paksra „költözött". Az Atomerőmű SE jóvoltából ideális termi lehetőségekhez jutottak a sportcsarnokban, ahová január 23-ig még heti két-két alkalommal visszatérnek. Az ASE sporttelepén optimális feltételek közepette végezhették szabadtéri futóedzéseiket, míg a regenerálódást elősegítendő kétnaponként ellátogattak a dunaföldvári termálfürdőbe is.

A keretben találjuk a honvédségtől visszatért Nagyfalusit, Vetőt és Varga II.-t. Közülük Vető tavaly októberben Pécsett térdszalag műtéten esett át, ennek ellenére kis híján már teljes értékű edzésmunkát végezhet. A tartalék kapus Holler betegség, a csatár Petrovics viszont sérülés miatt hiányzott az első heti edzésmunkáról. *Teszler Vendel* vezetőedző reméli, hogy a jövő héten már ők is bekapcsolódhatnak a felkészülésbe. Az eddigi tapasztalatokat így összegezte a szakvezető:

– Elégedett vagyok az intenzitással, valamennyi játékos becsülettel elvégezte az edzések penzumait. Remélem, rövid időn belül rendeződnek azok a kérdések, amelyek meghatározzák szakosztályunk jövőbeni sorsát.

A lila-fehérek január 15–16-án a komlói teremtornán, majd 23–24-én a nemzetközi Kaposplaszt Kupán szerepelnek. A hónap utolsó szombatján Bátaszéken lépnek parkettre, ahol a csapat volt játékosa, *Kalász János* édesapja emlékére rendeznek terembajnokságot. Közben ott lesznek a Vasárnapi Dunántúli Napló nyolc találkozóján, de további öt-hat előkészületi mérkőzés is szerepel programjukban. A tolnai megyeszékhely reprezentáns csapata sereghajtóként várja az NB II. pontvadászatát, így a sorsukat eldöntő forró tavasznak néznek elébe.

F. L.

PÁRIZS—DAKAR RALLYE

Újabb halálos baleset

A Párizs–Dakar Rallye tíz éves történetének 19. halálos balesetét jegyezhették fel a krónikások szombaton. A kamionok versenyében induló, 600 lóerős DAF-fal versenyző holland Kees van Loenvezijn Djado és Arlit között, a 660 km-es szakaszon felborult kamionjával, és azonnal meghalt. Két segítője, a szintén holland Theo van de Rijt és a skót Chris Ross is súlyos sérüléseket szenvedett. Lángvágóval kellett kimenekíteni őket a roncsok közül.

Mai sportműsor

KÉZILABDA. Kner Kupa férfiak: PMSC–Komlói Bányász, Pécs, Városi Sportcsarnok, 11.00. Dunántúli Napló Kupa: Radnóti–P. Hunor II. (II. o. nők) 7.30; Siklós–KIOSZ (II. o. nők) 8.15; POTE–Széchenyi (II. o. férfi) 9.00; Konzum–PBTC (I. o. nők) 9.45; 500-as DSK–Mecseknádasd (II. o. férfi) 12.10; Mohácsi Marek–PBFSE II. (III. o. férfi) 12.55; Bólyi MEDOSZ–Nagyharsány (II. o. férfi) 13.40; Beremend–PMSC III. (III. o. nők) 14.25; PEAC–Komlói Bányász (I. o. férfi) 15.20; PMSC II.–P. Zsolnay (I. o. nők) 16.15; PMSC I.–PMSC II. (I. o. férfi) 17.10; Pécsi Hunor–PMSC I. (I. o. nők) 18.05; PBTC III.–KIOSZ II. (III. o. nők) 18.50; KIOSZ–500-as DSK II. (III. o. férfi) 19.35.

ASZTALITENISZ. Pécs város felnőtt férfi és női bajnoksága. Gépipari tornaterme, 8.30.

TEREMLABDARÚGÁS. Öregfiúk bajnoksága selejtezőjének második napja. Bóly, ált. isk., tornacsarnok, 8.30.

A BÁBOLNAI MEZŐGAZDASÁGI KOMBINÁT által forgalmazott TETRA–H kettőshasznosítású háztáji hibrid

szülőpárjai megrendelhetők!

Szezonban elérhető tojáshozam 165–170 db keltetőtojásból, 125–130 db naposcsibe, tenyésztyúkonként.

CÍM: Baromfiértékesítés és -szaktanácsadás 2943 Bábolna.

Telefon: (34) 69-111, 69-333

Telex: 27-229, 226-555, 27-211.

Világ proletárjai, egyesüljetek!

vasárnapi Dunántúli Napló

AZ MSZMP BARANYA MEGYEI BIZOTTSÁGÁNAK LAPJA

Főszerkesztő: **MITZKI ERVIN.** Főszerkesztő-helyettesek: **BÁLING JÓZSEF** és **LOMBOSI JENŐ**

Kiadja a Baranya Megyei Lapkiadó Vállalat. Felelős kiadó: **DR. JÁDI JÁNOS.**

Szerkesztőség és kiadóhivatal: Pécs, 7601, Hunyadi út 11. Pf.: 134.

Telefon: 15-000. Szerkesztőség telex: 12-421. Kiadó telex: 12-320.

Készült a Pécsi Szikra Nyomdában. Pécs, Engel János u. 8. 7630. Telefon: 32-177. Telex: 12-211.

Felelős vezető: **FARKAS GÁBOR.** Terjeszti a Magyar Posta. Előfizethető: bármelyik hírlapkézbesítő postahivatalnál, a hírlapkézbesítőknél, a Posta hírlapüzleteiben és a hírlapelőfizetési és lapellátási irodánál (HELIR) Budapest XIII., Lehel u. 10/A. 1900, közvetlenül vagy postautalványon, valamint átutalással a HELIR 215-96162 pénzforgalmi jelzőszámra. Előfizetési díj egy hónapra 11,— Ft, negyedévre 33,— Ft, félévre 66,— Ft, egy évre 132,— Ft. Indexszám: 25054. ISSM 0133-2007.



Megkezdődött a svábbálok sorozata

5. oldal

Lehetőség a helyi szavazásra

(3. oldal)

Eltűnt belvárosi házak

5. oldal

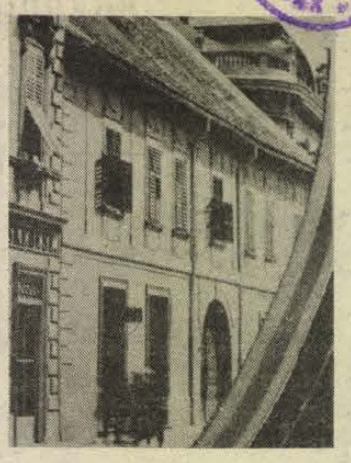

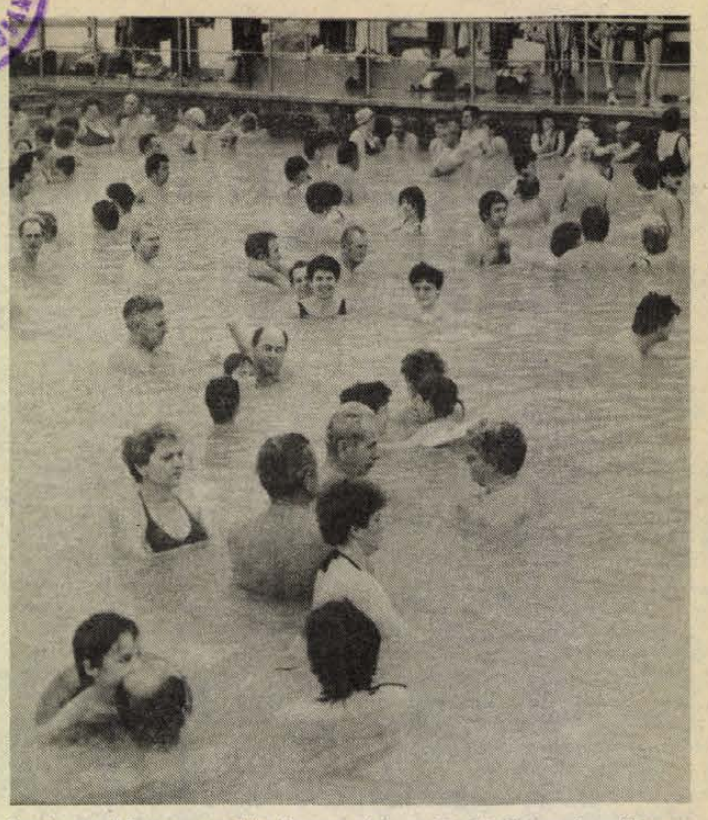

Vasárnap kétezer vendég kereste fel a téli fürdő medencéit
Fotó: Kóródi Gábor

Világ proletárjai, egyesüljetek!

Dunántúli napló

XLV. évfolyam, 10. szám
1988. január 11., hétfő
Ára: 1,80 Ft

Az MSZMP Baranya Megyei Bizottságának lapja

Genscher Lengyelországban

Vasárnap háromnapos hivatalos lengyelországi látogatásra Varsóba érkezett *Hans-Dietrich Genscher* nyugatnémet külügyminiszter. Tárgyalásain elsősorban az évek óta feszült lengyel–nyugatnémet kapcsolatok rendezéséről lesz szó. Genschert lengyel kollégája, *Marian Orzechowski* hívta meg. A nyugatnémet diplomácia vezetője a tervek szerint találkozik *Wojciech Jaruzelskivel*, az államtanács elnökével, a LEMP KB első titkárával, más politikai vezető személyekkel, továbbá *Józef Glemp* bíborossal, Lengyelország primásával. Tárgyalni szándékozik az ellenzék vezetőivel is.

Honecker befejezte párizsi látogatását

Erich Honecker, az NDK Államtanácsának elnöke szombaton, párizsi látogatásának utolsó napján a Marigny-palotában lévő kormányszálláson fogadta Georges Marchais-t, az FKP főtitkárát, majd Lionel Jospint, a Szocialista Párt első titkárát.

Az NDK Államtanácsának elnöke Didier Bariani francia külügyi államtitkár társaságában felkereste a Pére Lachaise temetőben a kommunárdok falat és megkoszorúzta a párizsi kommün egykori hőseinek síremlékét. Ezután fogadta a francia–NDK baráti társaság küldöttségét.

Délben Michele Barzach egészségügyminiszter kalauzolta végig az NDK államfőjét az Eiffel-torony szintjein. A franciaországi látogatás a versailles-i kastély felkeresésével ért véget.

A szénbányász munkásőrök egységgyűlése Pécsett



A leszerelő munkásőrök nevében Kovács Mihály (balról) adja át fegyverét az újonnan esküt tett Ratkó Lajosnak
Fotó: Laufer László

A Mecseki Szénbányák „Steinmetz Miklós" Munkásőrzászlóalja vasárnap délelőtt a POTE aulájában tartotta ünnepi egységgyűlését, amelyen részt vett *Kovács Jenő* altábornagy honvédelmi miniszterhelyettes, az MSZMP Baranya Megyei Bizottságának képviseletében *Orosz Bertalan* osztályvezető, a társ fegyveres erők és testületek, valamint a zászlóaljjal kapcsolatot tartó, hazánkban állomásozó szovjet alakulat képviselői is.

A gyűlés kezdetén *Kirsching János* egységparancsnok tett jelentést az érkező elöljárónak, *Czilják Józsefnek*, a Munkásőrség Baranya megyei parancsnokának és *dr. Gábor Jánosnak*, az MSZMP Mecseki Szénbányák Bizottsága titkárának. A Himnusz elhangzását követően az egységparancsnok beszámolójában az 1987-es kiképzési és szolgálati évet értékelve jelentette, hogy a szénbányász munkásőregység kiváló szinten hajtotta végre megszabott feladatait. Az állomány tagjai kiemelkedő közéleti aktivitással álltak ki a párt politikája mellett, s személyes példát mutatva élen jártak a termelő munkában. A jövő feladatai közt egyik legfontosabbnak jelölte meg, hogy a munkásőrök munkatársaikat is magukkal ragadó lelkiismeretes munkával járuljanak hozzá a Mecseki Szénbányák gazdasági stabilizálásához és felemelkedéséhez.

(Folytatás a 2. oldalon)

Tavasz a télben

Kétszer annyi vendég Harkányban, mint tavaly ilyenkor

Ködös, de mégis kellemes idő volt tegnap Harkányban. Ez a tavasz a télben a fürdő forgalmán is meglátszott, ugyanis kétszer annyian váltottak belépőt, mint tavaly ilyenkor: a látogatók, fürdőzők száma most közelítette a kétezret. A vendégek közül majdnem minden második jugoszláv, néhány nyugatnémet, a többiek magyarok. Az autós kirándulók mellett szép számmal akadt szállóvendég is: a Dráva hotelben félszázan éjszakáztak ezen a hétvégén (COOPTOURIST-, IBUSZ-szervezésben, egyénileg utazó magyarok, jugoszlávok), s a Napsugár Szálló is félházzal ment: általában a közép korosztályba tartozó hazaiakkal, jugoszlávokkal vegyesen.

A téli fürdőbe reggel 9-től 10-ig mindössze százan váltottak jegyet. A dömping késő délelőtt kezdődött, s délután egy óra tájban már ezerhétszázan fürdőztek a két medencében.

Mint kiderült, előtte jó páran bevásároltak. Hogy hol? Hát nem a fedett piac vasárnap is árusító egy-két zöldség-gyümölcs kereskedőjénél, hanem a járdalapokkal leburkolt nagy tér mellett kezdődő árokparton. Ott, ahol sártól kímélve, zacskókra, papírra kirakva vagy táskából egyenként előhalászva lengyelek kínálták az otthonról származó kisebb-nagyobb dolgaikat: rúzst, körömollót, horgászzsinórt, zseblámpát, bizsuféléket, játékokat, dísztárgyakat. A sarat és a gödröket kerülgette a vásárlók tömege. A sétálók kezdetben lötyögő szatyra egyre inkább domborodott, vázáktól, gipszszobroktól flanelingektől, de a portékák nem fogytak, újabbak és újabbak kellették magukat. Mutatva, hogy az úgynevezett KGST-piac él, még ha árokpartra, sárba szórottan is, néhány méterre a hívogatóan tiszta piactértől.

L. Cs. K.

Carlucci Párizsban

Frank Carlucci amerikai hadügyminiszter a Perzsa(Arab)-öbölben tett látogatása után vasárnap Párizsba érkezett, ahol a francia vezetőkkel folytat megbeszéléseket.

Elsőként *Jean-Bernard Raimond* külügyminiszterrel, majd hétfőn *André Giraud* hadügyminiszterrel tárgyal. Az amerikai hadügyminisztert fogadja *François Mitterrand* államfő és *Jacques Chirac* miniszterelnök is. Megfigyelők szerint a megbeszéléseken foglalkoznak majd a közép-hatótávolságú rakéták leszereléséről kötött szovjet–amerikai szerződés utáni teendőkkel. Carlucci, aki Kuvaitot Bahraint és Szaud-Arábiát érintő körútjáról érkezett Franciaországba, tájékoztatja a francia vezetést az Öbölben szerzett tapasztalatairól is.

Mubarak–Carlucci találkozó

Rijadban találkozott vasárnap a szaúdi főváros két magas rangú vendége. *Hoszni Mubarak* és *Frank Carlucci* találkozóján az amerikai hadügyminiszter átnyújtotta Ronald Reagan üzenetét az egyiptomi államfőnek. Az üzenet tartalmáról egyiptomi források csak annyit hoztak nyilvánosságra, hogy az öbölbeli feszültséggel és az arab–izraeli konfliktus rendezésével kapcsolatos nemzetközi értekezlettel foglalkozik. Megfigyelők emlékeztetnek rá, hogy Mubarak ez év január 28-án tesz hivatalos látogatást Washingtonban.

Rijadi tárgyalásai befejeztével Carlucci elutazott a szaúdi fővárosból.

Az öbölbeli feszültségek enyhítése érdekében utazott vasárnap Teheránba az Egyesült Arab Emírségek küldöttsége. A delegáció élén *Szaif Szaid*, a külügyminisztérium igazgatója áll, aki *Ali Akbar Velajati* iráni külügyminiszternek ad majd át üzenetet az öbölbeli Együttműködési Tanács nevében. A tanács hat tagországa közül a többség Irakot támogatja a konfliktusban, az Emírségeket és Ománt viszont Iránhoz is baráti szálak fűzik. Az öbölbeli országok és Irán között december óta most kerül sor első ízben közvetlen kapcsolatfelvételre.



Füzesi, aki csapata legjobbjának bizonyult, ezúttal ziccerből veszi be a komlóiak kapuját (Tudósítás a 8. oldalon)

A pécsi „Landler Jenő" munkásőregység gyűlése

A hagyományokhoz híven idén is a pécsi „Landler Jenő" munkásőrzászlóalj kezdte meg Baranyában a munkásőrök évzáró-évnyitó ünnepi egységgyűléseinek sorát. Szombaton délelőtt a POTE aulájában megrendezett gyűlésükön részt vett *Deák László*, az MSZMP KB tagja, *dr. Jerszi István*, az MSZMP Baranya Megyei Bizottságának titkára, *Kovács József*, az MSZMP Pécs Városi Bizottságának titkára, *Piti Zoltán*, Pécs Város Tanácsának elnöke, *Czilják József*, a Munkásőrség Baranya megyei parancsnoka, a Munkásőrség Országos Parancsnokságának képviseletében *Csillag István* alosztályvezető, a város társadalmi és gazdasági szerveinek és a társ fegyveres erők és testületek képviselői.

A Himnusz és az ünnepi szavalat elhangzása után *Krivicz Gyula* egységparancsnok értékelte az elmúlt kiképzési és szolgálati évet.

A beszámolót követően szolgálati érmek, elismerések átadására került sor. A szocialista versenymozgalom értékelése alapján a megyei parancsnok elismerő oklevelét kapta a pécsi munkásőregység. Bejelentették, hogy a Pécs Városi Rendőrkapitányság MSZMP Bizottsága titkárává választotta *Bogárdi Jánost*, a pécsi egység társadalmi parancsnokhelyettesét, akit emiatt felmentették a zászlóaljnál betöltött tisztségéből. Hatan kapták meg a Kiváló parancsnok, huszan a Kiváló munkásőr kitüntetést. A munkásőrség országos parancsnoka 40 éves Szolgálati érdemérmet adományozta *Csillag Józsefnek*, 30 éves Szolgálati érdemérmet, dísztőrt és oklevelet *Borbás Ferencnek* és *Csiga Istvánnak*, 25 éves Szolgálati érdemérmet *Cserti Jánosnak*, *Gerencsér Vincének*, *Kaló Péternek*, *Kovács Istvánnak*, *Kovács Jánosnak*, *Megyer Józsefnek*, *Moharos Jánosnak* és *Papp Ferencnek*, 20 éves Szolgálati érdemérmet *Bodács Józsefnek*, *Kárpáti Ferencnek*, *Káldi Józsefnek*, *Lukács Imrének*, *Pusztai Lászlónak* és *Sipos Istvánnak*. Az ünnepségen olvasták fel és adták át az országos parancsnok személyhez szóló levelét a 40, 30, 25 és 20 éve szolgálatot teljesítő munkásőrök feleségeinek. Dísztőrt adományozott az országos parancsnok a 30 éve szolgálatot teljesítő, már készenléti tartalék állományú munkásőröknek: *Csike Józsefnek*, *Delezsnyák Ferencnek*, *Goda Jánosnak*, *Elek Gábornak*, *Horváth Istvánnak*, *Major Józsefnek* és *Vámos Istvánnak*. Leszerelésük alkalmából nyolcan részesültek a Haza, a Nép Hűséges Szolgálatában emlékérem és emléklap elismerésben, készenléti tartalék állományba helyezésük alkalmából tizenketten kapták meg ugyanezt az emlékérmet.

A Landler Jenő emlékplaketteket *dr. Bauer József*, a POTE rektora és *dr. Ruzsa Csaba*, a POTE MSZMP Bizottságának titkára adta át. Ebben az elismerésben részesült *Salamon Janka*, a Munkásőrség Baranya Megyei Parancsnokságának munkatársa, *Németh Péter*, a PIK igazgatója, *Varga László*, a MÉV üzemigazgatója, *Sashegyi Lajos*, a Pécsi Vízmű Vállalat szállítási vezetője, *Gaál Ottó*, a DDGáz igazgatója, *Vadon János*, a BÉV Pártbizottságának munkatársa, *Nyers Márta*, a Pécsi Szikra Nyomda párttitkára és *Pozsgai Miklós*, a Baranya Megyei Moziüzemi Vállalat igazgatója; a munkásőregység állományából pedig *Dibusz Jenő*, *Banizs Gyula*, *Kovács István*, *Teleki Szilveszter*, *Berta János*, *Kelemen István* és *id. Tompa István*.

A munkásőrség tevékenységének támogatásában hosszú időn át végzett kiemelkedő munkájuk elismeréséül az országos parancsnok Díszoklevelet és Kitüntető Plakettet adományozott a Pécsi Vízmű kollektívájának.

A Dél-dunántúli Gázgyártó és Szolgáltató Vállalat által alapított dísztőrt formázó eozin emléktárgyat tizen vehették át Gaál Ottótól, a vállalat igazgatójától: *Háda Sándor* és *Kertész István*, a vállalat nyugalmazott igazgatói, *Rózsavölgyi József* nyugdíjas osztályvezető és *Kolsovszky Rudolf*, a MÉV kereskedelmi igazgatója, valamint az egység állományából *Lieber András* és *Németh Gyula* egységparancsnok-helyettesek, *Csiga István*, *Pejov Mihály*, *Moharos János* és *Bárdos József*.

Az elismerések átadása után az irányító pártbizottságok képviseletében *Kovács István*, a MÉV pártbizottságának titkára köszöntötte az egysén munkásőreit, s kívánt további áldozatos tevékenységükhöz sok sikert.

Az ünnepség végén a csapatzászló előtt tettek esküt az új munkásőrök. Jelképes aktusként *Antók László* leszerelő munkásőr adta át fegyverét *Pavlicsek József* újonnan esküt tett munkásőrnek. Az egységgyűlés az Internacionálé hangjaival ért véget.

D. I.

A szénbányász munkásőrök egységgyűlése Pécsett

(Folytatás az 1. oldalról)

A beszámolót követően került sor a szocialista versenymozgalom eredményének kihirdetésére, majd a szolgálati érmek és az elismerések átadására, a leszerelő és tartalékállományba kerülő munkásőrök köszöntésére. A zászlóalj hiradó-alegysége megyei parancsnoki elismerésben részesült. Öten Kiváló Parancsnok, 14-en Kiváló Munkásőr kitüntető jelvényt kaptak. A munkásőrség országos parancsnoka a Szolgálati Érdemérem 30 éves fokozatát adományozta *Kis Nagy Gyulának*, *Török Ferencnek*, *Triebel Lajosnak*, *Kless Ferencnek*, *Bodnár Istvánnak*, valamint a készenléti tartalék állományból *Hámori Andrásnak* és *Papp Ferencnek*; a kitüntetés 25 éves fokozatát *Hesz Ferencnek*, *Herceg Jánosnak*, *Janisch Ferencnek* és *Soós Pálnak*; a kitüntetés 20 éves fokozatát *Varjas Józsefnek*, *Hack Józsefnek*, *Török Pálnak*, *Schichter Józsefnek*, *Kocsis Jenőnek*, *Mihályfi Józsefnek*, *Szücs Istvánnak*, *Pernecker Ferencnek*, *Kovács Péternek*, *Bajomi Jánosnak*, *Kökény Jenőnek*, és *Kiss Ferencnek*. A szolgálati érmek átadása után ismertették és adták át az országos parancsnok személyhez szóló levelét a 30, 25 és 20 éve szolgálatot teljesítő munkásőrök feleségének. Jelképes aktusként *Kovács Mihály* leszerelő munkásőr adta át fegyverét *Ratkó Lajos* újonnan esküt tett munkásőrnek. Az egységgyűlés az Internacionálé hangjaival ért véget.

D. I.

Kommentár

Melegedés Északon?

A január nem tartozik a legjobb hónapok közé Észak-Európában. A következő napokban mégis valószínű, hogy bizonyos enyhülésről szólnak majd a hírek, sőt azt sem lehet kizárni, hogy melegedésről is beszélhetünk majd. Persze ez nem időjárásjelentés, hanem külpolitikai kommentár: Nyikolaj Rizskov szovjet kormányfő hétfőn indul Svédországot és Norvégiát érintő skandináviai útjára.

A két országgal természetesen nem egyformák a Szovjetunió kapcsolatai. Svédország aktív semlegessége, a leszerelési kérdésekben elfoglalt tisztességes álláspontja és kezdeményezőkészsége miatt előkelő helyen áll Moszkva külpolitikai partnereinek sorában, míg Norvégia a NATO északi szárnyának egyik fő erejeként nyilvánvalóan más elbírálás alá esik. A mostani tárgyalásoktól azonban mindkét helyen azt várják, hogy javulnak majd a Szovjetunióval fenntartott politikai és gazdasági kapcsolatok.

Rizskov a megbeszélések során valószínűleg felajánlja majd a svéd és a norvég cégeknek a szovjet vállalatokkal való szorosabb együttműködés lehetőségét. A kormányfő nemcsak kiemelkedő politikusokkal, de a jelentősebb üzletemberekkel is tárgyal majd, s gyárlátogatásokat is terveztek számára. Mindez arra utal, hogy a Szovjetunió északra is „nyit", s szeretné, ha ebben partnerekre találna Stockholmban és Oslóban. Az Egyesült Államok igyekszik akadályokat emelni a szocialista országokkal folytatott kereskedelem elé, s a cocomlistára hivatkozva szigorítások követel a tőkés cégektől. Norvégia sem maradt ki ebből a kampányból, miután egy nem éppen egyszerű üzlet keretében állítólag tengeralattjáró-alkatrészek előállítására is alkalmas szerszámgépeket adott el a Szovjetuniónak és így az amerikai vélemények szerint hozzájárult a szovjet flotta műszaki fejlesztéséhez. Az esetet követő politikai hadjárat és néhány gazdasági intézkedés nem tett jót a szovjet–norvég kapcsolatoknak. Most itt az alkalom a hátrányos következmények okozta kár csökkentésére.

Stockholmban is szó lesz tengeralattjárókról, hiszen a svéd lapok már évek óta cikkeznek az állítólagos szovjet behatolásokról Svédország parti vizeire. A harcias svéd nyilatkozatok szerint most már megsemmisítenek minden idegen tengeralattjárót, amely átlépi a határt. A bökkenő csak az, hogy egyetlen, műszaki hiba miatt eltévedt és felszínre emelkedett járműtől eltekintve, soha sem találtak bizonyítékot a szovjet határsértésekre. Az utazás előtt nem sokkal Moszkvában ismét leszögezték: a szovjet haditengerészeti egységeknek parancsba adták, hogy ne hatoljanak be engedély nélkül idegen államok vizeire.

A mostani tárgyalások során nyilván sok szó esik majd a leszerelési folyamat jövőjéről, az atomfegyvermentes Észak-Európa megteremtését célzó javaslatokról. Ha a gazdasági megállapodások mellett ebben a kérdésben is sikerül némi haladást elérni, már nem volt hiábavaló Nyikolaj Rizskov hatnapos utazása.

Horváth Gábor

24 ÓRA A NAGYVILÁGBAN

Lenin-renddel tüntették ki Gustáv Husákot

Lenin-renddel tüntették ki *Gustáv Husák* csehszlovák köztársasági elnököt – jelentették be szombaton Moszkvában.

A Szovjetunió Legfelsőbb Tanácsának Elnöksége a két ország népei közötti testvéri barátság és együttműködés fejlesztésében, a béke és a szocializmus megszilárditásában szerzett személyes érdemeiért, 75. születésnapja alkalmából részesítette e magas elismerésben a csehszlovák politikust. Gustáv Husák 1987 decemberéig a CSKP KB főtitkárának tisztét is betöltötte.

* * *

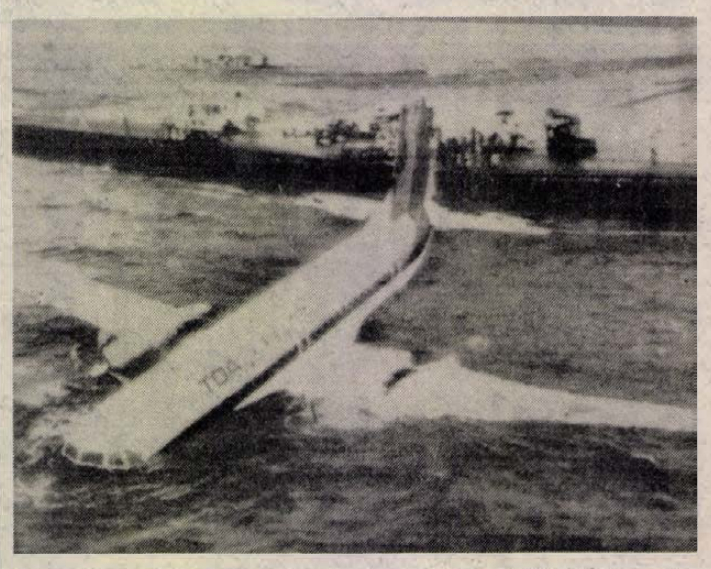

Japán repülőgép szerencsés balesete. A belföldi légitársaság egyik utasszállító repülőgépe 48 utassal és 4 főnyi személyzettel felszálláskor túlfutott a kifutópályán és a tenger sekély vizében megrekedt. Négy utas megsérült. (Telefoto — AP—MTI—KS)

* * *

-ó- SAN SALVADOR: A salvadori fővárosba érkezett szombaton a közép-amerikai béketerv megvalósítását ellenőrző, 15 tagú nemzetközi bizottság. A testület San Salvadorban az ország katonai, politikai vezetőivel, az egyház, a szakszervezet és a különböző emberi jogi bizottságok képviselőivel tárgyal. A bizottság érkeztével egyidőben kiújultak a harcok a baloldali felkelő csoportok és a katonaság között a hadászati fontosságú pánamerikai főút mentén, a fővárostól 180 kilométerre.

-ó- *LONDON: Az anglikán egyház elismerte, hogy nemrég 12 ezer font sterlinget fizetett a Libanonban csaknem egy éve elrabolt Terry Waite tiszteletes kiszabadítása érdekében. A kísérlet azonban kudarcot vallott.*

-ó- *MOSZKVA: Áriaesttel ünnepelte pénteken ötvenedik születésnapját Jevgenyij Nyesztyerenko, a Bolsoj világhírű szólistája. A nagyszerű művészt születésnapjára a Szocialista Munka Hőse és Lenin-renddel tüntette ki a Legfelsőbb Tanács Elnöksége.*

-ó- SZÖUL: Cson Tu Hvan dél-koreai elnök a „nemzeti megbékélés érdekében" találkozót javasolt az ellenzék három vezetőjének. Szombati sajtóértekezletén az elnöki szóvivő közölte: a február 25-ig hatalmon lévő Cson Tu Hvan arra akarja kérni a vele szemben álló politikusokat, hogy a nemzeti megbékélés érdekében harmonikus politikai kapcsolatokat tartsanak fenn a kormányzó párttal.

-ó- *MOSZKVA: Egyes források szerint a Szovjetunió árnyékgazdasága 20 millió embert foglalkoztat: a kutatóintézetek adatai szerint csak a szolgáltatások terén 14–16 milliárd rubel forgalmat bonyolit le ez a szektor (több mint harmada az egész állami forgalomnak) – irja a Novoje Vremja legújabb számában (1988/2) megjelent cikkében Jekatyerina Kozsuhova.*

-ó- ÚJ-DELHI: Nagyszabású nemzetközi filmfesztivál nyílt meg „Filmotszav '88" elnevezéssel vasárnap este az indiai Trivandrumban. A két hétig tartó művészeti seregszemlén kétszázötven nagy- és száz rövidfilmet mutatnak be. A nyolcvanöt külföldi alkotás között vetitik le Mészáros Márta „Napló szerelmeimnek", Makk Károly „Utolsó kézirat" és Bacsó Péter „Banánhéjkeringő" című filmjét.

Köszöntőlevél

Kádár János, az MSZMP főtitkára és *Németh Károly*, az Elnöki Tanács elnöke levélben köszöntötte *Gustáv Husákot*, a Csehszlovák Szocialista Köztársaság elnökét 75. születésnapja alkalmából.

●

-ó- MADRID: Pinochet diktátor arra készül, hogy a chilei hadsereget felhasználva olyan katonai akciót hajtson végre, mint 1973. szeptember 11-én.

-ó- *JERUZSÁLEM: Izraeli katonák szombaton megakadályozták, hogy tudósítók utazzanak a Gáza-övezetbe. Az intézkedést azzal indokolták, hogy a térséget újságirók számára zárt övezetté nyilvánitották. A Jordán folyó nyugati partján, Ciszjordániában a hatóságok szombaton lezárták a Bir Zeit egyetemet, amely mindig is a Palesztinai Felszabaditási Szervezet egyik helyi bástyájának számitott. A katonaság ezzel az intézkedéssel kivánja elejét venni, hogy az egyetemen újabb palesztin tüntetések robbanjanak ki.*

-ó- TIRANA: Az első becsléseknél súlyosabb károkat okozott Albániában az ország középső területeit szombat hajnalban megrázó földrengéssorozat. A főváros körüli településeken 138 lakóház és közigazgatási épület súlyos károkat szenvedett, magában Tiranában 39 lakóház, 11 iskola, bölcsőde és más középület ment tönkre, sok család fedél nélkül maradt. Áldozatok vagy súlyos sérültek nincsenek – hangsúlyozta a hírügynökségi jelentés.

●

Burma

Pokolgép robbant a vonaton

Burmában pokolgép robbant vasárnap reggel a Mandalay–Rangoon között közlekedő gyorsvonaton. A rangooni rádió jelentése szerint nyolc ember életét vesztette, harmincnyolcan megsebesültek.

Az időzített robbanószerkezetet valószínűleg az egyik vasúti kocsiban helyezték el. A robbanás a kocsit teljesen megsemmisitette, egy másikban pedig súlyos károkat okozott.

A hatóságok feltételezése szerint a merényletet a központi kormányzat ellen harcoló szeparatista karénok követték el.

PE-TA barkácsbolt Pécs, Kodolányi J. utca 25.
A Redőnygyártó Vállalattal közös akció!
ÁRNYIKA NAPELLENZŐ
4500 helyett 4000 Ft,
HARMONIKAAJTÓ BARNA SZÍNBEN,
darabonként 100 Ft árengedménnyel
(75/83 cm, 85/92 cm,
93/101,5 cm széles és 202,5 cm magas).
AMÍG A KÉSZLET TART!

FELVÉTELRE KERESÜNK katonaidőt letöltött lakatos szakmai gyakorlattal rendelkező betanított dolgozókat. Lehetőséget biztositunk megfelelő létszám esetén munkaidő alatti hegesztőtanfolyam elvégzésére.
A tanfolyam díját a vállalat fizeti.
Bérezés: megállapodás szerint.
ÉRDEKLŐDNI: Pécsi Mezőgép Vállalat 1. sz. Gyáregység igazgatójánál vagy főmérnökénél Cserkúton. Telefon: 27-480.

Garantáltan megfelel a szabványnak

Zártkertekbe való faházak

Az építésügyi hatóság szabta meg a szempontokat

Akármilyen szedett-vedett tákolmányt nem lehet a zártkertekben felállítani, az építésügyi hatósági előírások szigorúak. Erre a célra nem alkalmasak a hétvégi üdülőtelekekre szánt faházak, többek között azért sem, mert a zártkerti műveléshez kapcsolódó gazdasági funkciókat nem képesek betölteni. Nem kevés zártkerttulajdonos gondja, hogy legkevesebb fáradsággal miképpen jusson olyan kisházhoz, amely megfelel az építésügyi előírásoknak, van benne hely a szerszámok, gyümölcsök tárolására, de ugyanakkor mutatós is némiképp, pihenésre is használható.

A zártkert-tulajdonosok gondján enyhítendő a Baranya Megyei Tanács építésügyi és vízügyi osztálya a különleges követelményekhez a szempontokat megadva tavaly zártkertbe való faház típusának megtervezésével, s prototípusainak legyártásával bízta meg a dombóvári „Start" Kisszövetkezetet.

Januárban elkészülnek a zártkerti faház három típusának a tervei – tájékoztatott Szücs János, a „Start" Kisszövetkezet elnöke. – Néhány héten belül bemutatjuk a Baranya Megyei Tanács építési és vízügyi osztályának a típusok tervdokumentációját, hogy kiválasszák, melyiket, vagy melyeket tartják a legmegfelelőbbnek. A második félévre elkészülnek a mintadarabok. A zártkerti faház ára 80 és 100 ezer forint közötti lesz. Az ár 50 százalékának készpénzben történő lefizetésének feltételével hároméves időtartamú OTP-hitelre lehet majd vásárolni. Ahhoz azonban, hogy gyártsuk is a zártkerti faházat, ahhoz negyedévenként legalább 30 darabra szóló megrendelés szükséges, máskülönben nem gazdaságos a gyártása kisszövetkezetünk számára.

A zártkerti faház különböző típusai a gyümölcstároló- és présházjelleget formázzák. Alapterületük 20 és 30 négyzetméter közötti. Leginkább a belső tér elrendezésében különböznek, valamint az ablakok számában és elhelyezésében. A zártkert esetleges közművesítettségére gondolva olyan típust is terveztek, amelyben a faházon belül angol WC van. A faházak anyaga: fenyőkeret, farostlemez, hungarocel hőszigetelő, s természetesen az időjárás viszontagságainak ellenálló védő festékréteg. A kisszövetkezet zöld, fehér és sárga színben gyártja faházait, de a színválaszték a festékgyártó cég áruskálájának növekedésével további két színnel bővül.

D. I.

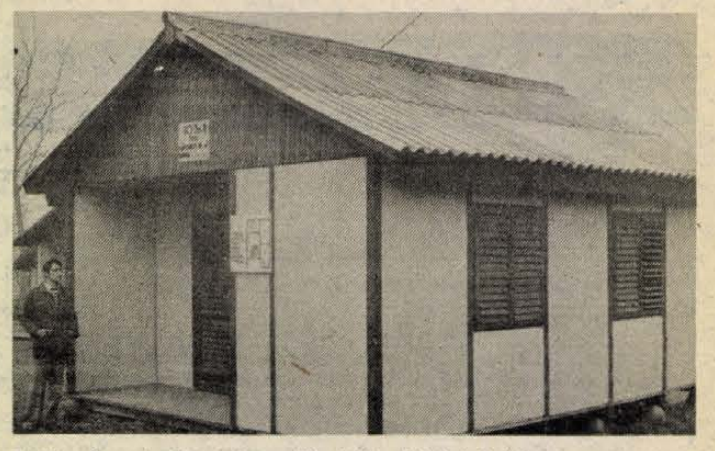

A 30 négyzetméter alapterületű dombóvári faház

A demokratizmus új formája

Lehetőség Pécsett a helyi szavazásra

Elöljáróság-választás Vasason, Somogyon és Hirden

A Pécsi Városi Tanács decemberi ülésén szervezeti és működési szabályzatát módosítva törvényébe iktatta a helyi szavazás – ha úgy tetszik: népszavazás – intézményét.

Az ország népe két esztendeje csodálkozott rá először a népszavazásra. Akkor a Pest megyei Zsámbok község lakossága ily módon vált hosszú idő után ismét önállóvá, s „szakadt le" a ráerőltetett székhelyközségről, Valkóról.

De volt népszavazás Baranyában is 1979-ben, a pécsi járás megszüntetése és „felosztása" volt napirenden. Az egyik érintett község, Olasz társközségei sehogyse akartak a mohácsi járáshoz csatlakozni. Ezért aztán népszavazás döntötte el, hogy Magyarsarlós Nagykozárhoz, Lothárd és Birján pedig Kozármislenyhez tartozzék.

– Akkor azonban még szó sem volt arról, hogy a népszavazás a helyi demokratizmus intézményesített eszköze legyen – jegyzi meg *dr. Farkas Károly*, a Pécs Városi Tanács titkára, a mostani rendeletmódosítás szerkesztője.

A tanács rendelete szerint „a város egészén, vagy valamely elkülönült részén a lakosságot közvetlenül érintő kérdésben", vagy „amelyben a döntés más szerv hatáskörébe tartozik, de a jogszabály a lakossági vélemények megismerését előírja", helyi szavazás tűzhető ki. Előbbi esetben a „helyi szavazás eredménye köti a tanácsot, döntését a szavazás eredményének megfelelően hozhatja meg", az utóbbiban viszont „a szavazás eredménye nem köti a hatáskörrel rendelkező szervet, a lakosság véleményének a figyelmen kívül hagyását azonban köteles megindokolni". A helyi szavazás kitűzését a tanács elnökénél „kezdeményezheti a tanács tagja, a tanácskozási központ, a város vagy városrész lakosságának legalább az 5 százaléka, továbbá nem tanácsi szerv a város, a városrész életében jelentős döntés meghozatala előtt".

– *Mikor lehet az első pécsi helyi szavazás?*

– Szervezeti szabályzatunk módosításában szó van lakóterületi önkormányzati testület, elöljáróság létesítéséről is. Mi arra gondoltunk, hogy az 1. sz. tanácskozási központot megszüntetjük, s Vasas, Somogy és Hird településrészeken három elöljáróságot hozunk létre az illetékes tanácstagon kívül 4–6 elöljáróval. Az elöljárókat akarjuk január végén, februárban helyi szavazással megválasztatni.

– *És a későbbiekben?*

– Az 1990-es választás előtt átigazítjuk a választókerületeket és a tanácskozási központokat, s úgy gondoljuk, hogy a várossal összeszokott nem épült városrészeket kiemeljük a tanácskozási központok rendszeréből, ott is elöljáróságokat hozunk létre, ugyancsak helyi szavazás segítségével. Ezek egyébként: Pécsszabolcs, Nagyárpád, Málom, Patacs és Magyarürög.

– *Mi lesz a helyi szavazások módszere?*

– Az elöljárósági tagok megválasztása szavazólapos, urnás választással történik, egyéb esetekben a népszavazásnál nyílt szavazás alkalmazható.

– *Egyéb városrészekben lehet-e helyi szavazás?*

– Ma nem tudok elképzelni olyant, amiben meg kellene szavaztatnunk a lakosságot.

– *A város készül a belváros közlekedési rendjének a radikális átszervezésére. Az erre irányuló döntésben nem lehetne kikérni az érintett lakosság véleményét?*

– Nem hiszem, hogy a város idegenforgalmi centrumát érintő kérdésben a helyben érdekelt lakosság döntésére kellene hagyatkoznunk.

– *Akkor egy régebbi dologról: nem lehetett volna a teho bevezetéséről is népszavazással dönteni? Ez az egész várost érintő kérdés volt.*

– Az is egy sajátos népszavazás volt és így lehetett közelebb vinni a célokat a megszavazáshoz.

Hársfai István

Dixi és a többiek

Aladin animációs film-stúdió

Csúcstalálkozó gyurmában

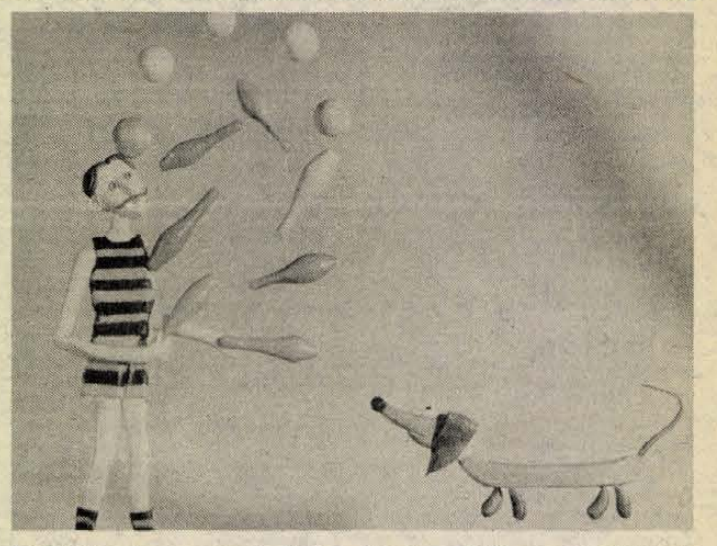

Dixi találkozása a zsonglőrrel. Egy jelenet az MTV gyermekosztályának felkérésére készülő sorozatból.

Dixi, a kék tacskó sosem ül otthon a kuckójában. Mindig új és új kalandokra vágyik és meg is találja azokat. Vidáman ugra-bugrálva, okos huncutsággal viharzik át mindenen és mindenkin. Nem akármilyen kutya, megjelenési formáját tekintve sem. Olasz gyurmából alakították. A pergő kis filmekben érdekes átmenetet jelent a gyurma és a rajzfilmek között. Dixi kalandjait egyelőre még csak a kis házivetítőn láttam Pécsett, a József Attila utcában, az Aladin animációs filmstúdió lakásból kialakított stúdiójában.

Baksa Balázs, *Papp Károly* tervezők és *Rayman János* felvételvezető a pécsi „kihelyezett" stúdió munkatársai. Az Aladin Filmstúdió központja Budapesten található, kisszövetkezetként, magánvállalkozásként működnek. Baksa Balázs és Papp Károly pécsiek és néhány évi pesti tartózkodás után jöttek vissza. Baksa Balázs egyben az operatőr is. Legalább csak magammal vezekszem, jegyzi meg mosolyogva. Korábban a Magyar Televízió Pécsi Körzeti Stúdiójában, majd a Pannonia rajzfilmstúdióban dolgozott operatőrként. Papp Károly a Képzőművészeti Főiskolán tanult díszlet- és jelmeztervezést, s mielőtt gyurmafilmes lett, dolgozott a Pécsi Galériában, a Műcsarnokban.

A budapesti Vianco stúdió egyik stábjából alakult az Aladin 1986 őszén. A pécsi fiatalemberek tavaly nyár óta tevékenykednek a József Attila utcában, de éppen most keresnek stúdiónak megfelelő helyiséget.

Gorbacsov és Reagan barátságosan mérlegelik egymást, majd szkandereznek egyet, végül megegyeznek. Természetesen nem ilyen egyszerűen zajlik a találkozó, hanem szikrázó ötletek közepette. Elmesélni nehéz lenne, de talán sokan látták is a rövid történetet, mivel a magyar televízió az igazi, találkozó előtti napon sugározta Kalló Iván és Baksa Balázs gyurmafilmjét.

— Saját ötleteink alapján dolgozunk. Rendeltek már tőlünk filmeket a televízió különböző osztályai. Mi elkészítünk egy rövid ízelítőt, bemutatjuk, és ha tetszik a megrendelőknek, megcsináljuk az egész filmet.

Egy asztalon papírháttér előtt két kis szellemfigura, Papp Károly legújabb hősei.

— A gyurmában a legcsodálatosabb, hogy mindenné átalakulhat. A filmen pedig valósabb élményt nyújtanak a rajzfiguráknál. Készítünk egy vázlatos „forgatókönyvet", ám bátran improvizálhatunk munka közben. A legjobb poénok akkor születnek — mondja Papp Károly.

Egy harminc másodperces epizód úgy egy hétbe telik. A figurák mozgását fázisonként fényképezik. Egy-egy figura nem bír ki sok átalakulást, újra és újra kell formálni. Egy másodperc alatt 10—12 felvétel egybepörgetett mozgását láthatjuk. Lassítja a munkát, hogy a filmek előhívását, vágását csak Budapesten tudják megoldani.

B. A.



A díjnyertes siklósi iskolások

A „Tenkes" lett a legjobb a hazai barangolásban

Siklósi mesterek

Január végén a tv-ben is láthatjuk őket

Tavaly volt éppen tíz éve annak, hogy a „Tájak, korok, múzeumok" mozgalom keretében sokan elkezdték járni hazánk szebbnél szebb vidékeit, a korábbinál szervezettebb formában keresték fel a látványosságokat. Korra való tekintet nélkül nőttön nőtt azok száma, akik a jólismert pecsétet gyűjtögették füzeteikbe. Az évfordulót nagyszabású vetélkedősorozattal ünnepelték a mozgalom résztvevői. A december végén záruló versenyen szép baranyai siker született. A siklósi Batthyány Kázmér Általános Iskola „Tenkes" csapata első lett az országos vetélkedőn.

– A gyerekek ötödikes korukban kezdték el gyűjtögetni a pecsétéket, így már nem ért előkészületlenül bennünket, amikor 1986 szeptemberében meghirdették a *„Barangolás hazai tájakon"* című vetélkedőt. Már igen sok értékes ismeretanyaggal rendelkeztünk, amikor nekiláttunk a részvételt biztosító rejtvény megoldásának – mondta Eckhardt Józsefné, aki osztályfőnöke is a csoport tagjainak.

Országosan összesen 508 tíztíz tagú csapat nevezett be a vetélkedőre. A megyei fordulót megelőzően egy feladatlapot kellett megoldaniuk a résztvevőknek.

– Nagyon sokat kirándultunk, gyűjtöttük a pecsétéket, könyvekben, kiadványokban kutattunk, hogy jól meg tudjunk felelni a kérdésekre. Ebben az időben tudtuk meg, hogy Baranyában milyen kőzetben maradt meg a sárkánykígyó lábnyoma, hogy a megye melyik vidékén található meg a bakszarvú lepkeszeg, de sok egyéb más érdekességet is.

A megyei döntőn a legmagasabb pontszámmal indult a „Tenkes", és nagy küzdelemben az Autós Búvárokat is megelőzve a siklósiak az első helyen jutottak tovább az országos vetélkedőre.

– Az országos verseny előtt még további feladatokat kaptunk. Összeállítottunk egy a megyére jellemző kis szatócsboltot, Kertészfi Ágnes üvegtervező munkásságát mutattuk be, dalt gyűjtöttünk, ajándékokat készítettünk.

A döntőbe jutott 24 csapatot budapesti és országos jellegű feladatok rostálták tovább, a „Tenkes" másodikként jutott a legjobb hat közé.

– A legjobb hat vetélkedőjén „A barangolás mesterleveléért" folyt a küzdelem. Fordulóról fordulóra dőlt el, hogy ki marad inas, ki lesz segéd, és végül ki érdemli ki a mesteri címet.

Nem maradt el a felkészülés és a lelkes munka eredménye. Izgalmas és szoros küzdelemben a „Tenkes" kapta meg végül is „A barangolás mestereinek" járó okmányt. A győzelem értékét tovább növeli az a tény, hogy a siklósi diákok felnőtt segítőikkel jóval idősebb átlagéletkorú, tapasztaltabb csapatokat győztek le.

A vetélkedő országos döntőjéről televíziós felvétel készült, az érdeklődők január végén nézhetik meg adásban a siklósi „Tenkes" szereplését.

K. E.

HÍREK

JANUÁR 11., HÉTFŐ

Szeretettel köszöntjük névnapjuk alkalmából ÁGOTA nevű kedves olvasóinkat

A Nap kél 7.30 — nyugszik 16.13 órakor
A Hold kél — — nyugszik 20.35 órakor

Olvasószolgálat

Hírek, tudósítások, események közölhetők 14–16 óráig a 15-000-es telefonszámon.

Hírszerkesztő: CSUTI JÁNOS

Ma délelőtt 9–11 óráig panaszügyekben fogad, telefonon hívható a 10-046-os telefonszámon NAGY ISTVÁN

Szerkesztőségi ügyeletes 16–19 óráig a 10-053-as telefonszámon REZES ZSUZSA

CB-rádió hívójelünk: „Napló–I" 16–19 óráig a 25-ös csatornán

Új Fékon-termék NSZK-technológia alapján

A Fékon Ruházati Vállalat NSZK-technológia alapján új női kosztümök gyártását kezdi meg. A vállalat dunaújvárosi és kisújszállási üzemében már hozzáláttak a gyártási feltételek megszervezéséhez. A kooperációban részt vevő NSZK-beli partner nemcsak a technológiát és a műszaki dokumentációt biztosítja a kosztümgyártáshoz, hanem az előállításhoz szükséges gépeket kölcsönbérlet formájában a Fékon Ruházati Vállalat rendelkezésére bocsátja.

Az új termékből az idén több tízezer darabot készít a vállalat az NSZK-beli partner megrendelésére. Ennek révén a Fékon tovább növeli konvertibilis elszámolású exportját, amely a tervek szerint 8 százalékkal haladja meg a tavalyit, s eléri a 120 millió forintot.

Időjárás

Várható időjárás hétfő estig az ország területére. Gyakran lesz erősen felhős az ég, több helyen valószínű gyenge hózápor, a Tiszántúlon kezdetben eső. Gyenge marad az északi szél. Sokfelé lesz erősen párás a levegő, foltokban tartós köd várható, helyenként zúzmarával. A legalacsonyabb éjszakai hőmérséklet mínusz 1, mínusz 6, a legmagasabb nappali hőmérséklet hétfőn 0, plusz 5 fok között lesz.

*

Vasárnap reggeli vízállások: Mohács 366 cm, apadó, vízhő 5,4 fok; Őrtilos 47 cm, áradó, vízhő 2,6 fok; Barcs 26 cm, apadó, vízhő 4,0 fok; Drávaszabolcs 73 cm, apadó, vízhő 3,3 fok.

Országos diákfotó-pályázat

Az idén is megrendezik Pécsett a diákfotósok hagyományos tavaszi seregszemléjét. A rendezők – a Baranya Megyei Tanács művelődésügyi osztálya és a Tarr Imre Szakmunkásképző és Szakközépiskola – most hirdették meg a középiskolások és szakmunkástanulók XXI. fotópályázatát. A kiírás szerint a fiatalok személyenként négy-négy fekete-fehér vagy színes képpel pályázhatnak, témájuk kötődjön az ifjúsághoz: életéhez és tanulásához, környezetének változásaihoz. A pályázatra szánt fotókat február 26-ig lehet elküldeni a pécsi iskolába. A nyilvános képbírálat március 5-én történik. A Magyar Fotóművészek Szövetségének tagjaiból, az Országos Közművelődési Központ és a rendező szervek képviselőiből álló bizottság értékeli és rangsorolja majd a képeket. Az országos fotótárlatot hazánk felszabadulásának 43. évfordulóia tiszteletére április 4-én nyitják meg Pécsett. Akkor adják át a díjakat is a legsikerültebb képek szerzőinek. A középiskolások és a szakmunkásképző intézetek legeredményesebben szereplő fotószakkörei a kiállításszorozat vándorserlegét kapják.

●

– **Nevenincs klub.** A pécsi Ifjúsági Házban új klubot szerveznek szívesen beszélgető, vitatkozó fiataloknak. Az elképzelések szerint különféle filmeket is vetítenek, egy-egy alkalommal előadókat hívnak meg. A klubnak egyelőre még nincsen neve; a névadás a leendő tagokra vár. Az első találkozót január 18-án 17 órakor rendezik, amikoris a „Könnyű-e fiatalnak lenni?" című film után kezdődik a beszélgetés.

– **Belvízrendezés.** Ebben az évben rendezik a belvizeket Dunaszekcsőn, így például a Móricz Zsigmond úti buszvárótól a Szabadság térig, a Petőfi téren, a Várhegyen, az iskolakert mellett, a Rózsa utcában.

– **Bútorok Svédországba.** A múlt héten indították útnak az idei első exportszállítmányt a Kanizsa Bútorgyárból. A kétszemélyes kanapék Svédországba „utaznak".



A Mecseki Szénbányák Karbantartó Üzemének szakemberei a múlt év végén fejezték be a komlói kórház homlokzatának felújítását és a korábban balesetveszélyes tető átrakását. A munkára az intézmény átfogó felújítási és rekonstrukciós programjának részeként került sor.
Fotó: Tóth László

– **Megbolydult bogárvilág.** Az enyhe időben felébredtek a rovarok, így látni katicabogarakat, téglabogarakat, az utcai lámpák esti fényénél kisebb-nagyobb lepkék és mezei poloskák keringenek.

– **Pályaválasztási videófilm** készült a villanyszerelő szakmák bemutatására. A húsz perc időtartamú VHS-rendszerű alkotást kölcsönzésre ajánlja a Baranya Megyei Pedagógiai Intézet.

„Meglépett" a gólya

Nem kis meghökkenéssel vettem fel a telefont, amikor Kalina Péterné siklósi olvasónk hívta szerkesztőségünk hirügyeletét: egy gólya keresésében kérte mindannyiunk segítségét, így a tél közepén . . .

Történt még a nagy, nyári siklósi–villányi jégverés idején, hogy a hölgy két kis sebesült, ázott gólyát talált lakóhelyük közelében. Immáron ötödik hónapja táplálja-nevelgeti őket.

Mindeddig jól is viselték magukat mind a ketten, mignem szombaton 3 óra körül, a délutáni etetés során az egyikük, Kele úgy döntött, ő márpedig röpdös egy kicsit: Kalináné utoljára már csak a siklósi főutca felett látta elszállni a jómadarat.

Mivel egyáltalán nincs még Kele olyan állapotban, hogy megkereshesse övéit valahol Afrika partjainál, ezért kéri a kétségbeesett „nevelőszülő", hogy aki tud valamit a kelekótya gólyáról, mielőbb értesítse. Férje, Kalina Péter a siklósi benzinkútnál dolgozik, ő ott mindig könnyen megtalálható.

Végh G.

– **Újítók.** A mázaszászvári tanács és a helyi KISZ-szervezet pályázatot hirdetett május 1-ig az újítómozgalomban részt vevőknek. Lehet pályázni költség- és veszteségcsökkentő, anyag- és energiatakarékossági témákban is.

Kocsiátvételi sorszámok

Trabant Lim. Hycomat Bp.	1 119
Trabant Combi Hycomat Bp.	321
Trabant Lim. Spec. Bp.	10 902
Debrecen	9 548
Győr	9 475
Trabant Combi Bp.	3 213
Debrecen	2 800
Győr	2 159
Wartburg Standard Bp.	2 923
Debrecen	1 576
Győr	1 731
Wartburg Spec. Bp.	3 880
Debrecen	3 190
Győr	3 118
Wartburg Spec. tt. Bp.	4 050
Wartburg Tourist Bp.	2 481
Debrecen	1 883
Győr	1 022
Skoda 105 S Bp.	11 875
Debrecen	8 956
Győr	8 956
Skoda 120 L Bp.	27 751
Debrecen	15 539
Győr	18 440
Lada 1200 Bp.	47 647
Debrecen	34 141
Győr	16 860
Lada 1300 S Bp	22 703
Debrecen	17 070
Győr	8 809
Lada Szamara Bp.	1 066
Debrecen	296
Győr	292
Lada 1500 Bp.	15 863
Debrecen	11 991
Győr	5 444
Lada Combi Bp.	723
Debrecen	6 214
Győr	447
Moszkvics Bp.	744
Debrecen	435
Polski Fiat 126 P Bp.	2 168
Debrecen	1 713
Győr	2 421
FSO (Polski Fiat) 1500 –	7 153
Dacia Lim. Bp.	10 035
Debrecen	8 984
Győr	5 946
Dacia Combi Bp.	2 605
Debrecen	2 845
Győr	2 359
Dacia TLX Bp.	2 228
Debrecen	2 743
Győr	1 691
Zastava Bp.	18 838
Volga Lim. –	1 297
Volga Combi –	1 113

●

– **Békés szarvasok.** Pécsett, Pécsszabolcson nappal bejárnak a Vörösmarty utcába a szarvasok 4–5-ös csapatokban, és nem zavartatják magukat a gyalogos és az autós forgalomtól sem. Békésen legelésznek, rágcsálnak az István-aknai légakna mellett is.

– **Védettséget érdemel** Bólyban, a volt intézői lakás egyebek között a míves kupolája, a díszes homlokzata miatt. De ugyanitt az udvari gazdasági épületet is meg kellene védeni. Mindezt a Bólyi Községvédő és Szépítő Egyesület javasolta, kérve a helyi tsz támogatását.

– **Kabalapénzek.** A pécsi Terrárium és Akvárium hüllőit valósággal elárasztják pénzzel. Ketreceikbe nemcsak filléreseket, de öt-, sőt tízforintosokat is dobálnak be a látogatók. Ugyanígy pénzt dobálnak újabban a pécsi Káptalan utcai Bányászati Múzeum föld alatti aknáiba is.

– **Tűzvédelmi cikkek.** Dombóváron, a Széchenyi utcában tűzvédelmi cikkeket árusító boltot nyitott a Dombóvár és Vidéke ÁFÉSZ. Korábban üvegező és képkeretező üzlet működött a helyiségben, de mivel veszteséges volt, az áfész megszüntette ezt a szolgáltatását. Az új bolt nagy népszerűségnek örvend.

04–05–07

Pénteken délelőtt Pécsett, a Rákóczi úton, a Hal téri gyalogátkelőhelyen Kanizsai Attila 22 éves gépkocsivezető, pécsi lakos elütötte Simon Lászlóné 76 éves nyugdíjas, villányi lakost. Az idős asszonyt súlyos sérülésekkel szállították kórházba . . .

*

Péntekről szombatra virradóra, rövidvel éjfél után a 6-os főúton, Kacsóta belterületén személygépkocsijával, figyelmetlen vezetés következtében az útmenti árokba borult Csergő Gábor, 18 éves forgácsoló, szentlőrinci lakos. A baleset következtében Kocsis István 18 éves szentlőrinci lakos súlyos, míg a gépkocsi további három utasa könnyű sérüléseket szenvedett . . .

*

Szombaton reggel 6 órakor Kozármisleny belterületén személygépkocsijával egy balra ívelő útkanyarulatban gyorshajtás következtében a jobb oldali árokba hajtott, majd egy fának ütközött Zsankó László 37 éves kisiparos, pécsi lakos, aki a baleset következtében súlyos sérüléseket szenvedett . . .

Kalendárium

HÉTFŐ. Hatvan éve halt meg Thomas Hardy (1840–1928) angol regényíró, novellista és költő.

KEDD. Nyolcvanöt éve született Igor Kurcsatov (1903–1960) Lenin-díjas szovjet atomfizikus, akadémikus.

SZERDA. Nyolcvan éve született Lissák Kálmán (1908–1982) Kossuth-díjas fiziológus, akadémikus.

CSÜTÖRTÖK. Kétszázharmincöt éve halt meg Georges Berkeley (1685–1753) angol szubjektív idealista filozófus, írországi püspök.

PÉNTEK. Száztíz éve született Csákváron és Budapesten halt meg Berzeviczy Gizella (1878–1954) pedagógus, a kommunista mozgalom ismert harcosa.

SZOMBAT. Kétszázhatvan éve született Niccolo Vitto Puccinni (1720–1800) olasz operaszerző.

VASÁRNAP. Százhuszonöt éve született Konsztantyin . Sztanyiszlavszkij (1863–1938) orosz–szovjet színész, rendező, színészpedagógus, a XX. századi színházművészet és színházelmélet egyik legnagyobb alakja, a Moszkvai Művész Színház alapítója, s művészeti vezetője.

Az idei eMeRton-díjasok

Szombaton a Budapest Kongresszusi Központban kiosztották az eMeRton-díjakat.

Az év kiemelkedő előadója hagyományos tánczenében *Zorán Sztevanovity;* az év dalszövegírója *Miklós Tibor;* a legnagyobb lemezsiker a *Neoton Familiáé;* a leajobb musical- és önálló showműsorelőadója *Hofi Géza;* az év gyermekdala a *100 Folk Celsius* együttesé; a legjobb jazz szólista *Szakcsi Lakatos Béla,* az 1987. évi Slágerbarátság című műsor első helyezettje *Delhusa Gjon.* A legjobb együttes a *V'Moto Rock,* az év kiemelkedő jazz együttese *Benkó Dixieland Band* lett, a legjobb dalszerzőinek járó díjat *Pásztor László* és *Jakab György* kapta. A posztumusz-díjat *Tamássy Zdenkónak* és *Nádas Gábornak* ítélték oda.

●

– **Tiszteletbeli tagjává választotta a csehszlovák Purkyne Orvosi Társaság** és a Szlovák Klinikai Kémiai Laboratóriumá-Jobst Kázmért, a Pécsi Orvostudományi Egyetem Központi Klinikai Kémiai Laboratóriumának igazgatóját.

Információk

Egészségügyi szolgálat

KÓRHÁZI FELVÉTELES ÜGYELETEK

Mindennapos felvételi ügyeletek gyermek belbetegek részére, Pécs város: POTE Gyermekklinika. Szigetvár város és járás, a pécsi és a volt sellyei járás: Megyei Gyermekkórház. Gyermeksebészeti, kórházi felvételt igénylő gyermekfülészeti betegek, égett és forrázott gyermekek részére páratlan napokon: POTE Gyermekklinika, páros napokon: Megyei Gyermekkórház, Pécs és a megye egész területéről.

Felnőtt belgyógyászat: I. kerület: II. sz. Belgyógyászati Klinika. II. kerület: Megyei Kórház (belgyógyászat). III. kerület: I. sz. Belgyógyászati Klinika. Sebészet, baleseti sebészet: Honvéd Kórház. Égési sérülések: Honvéd Kórház. Koponya- és agysérülések: Idegsebészet, Pécs város és a csatolt községek ideg- és elmebetegei részére: POTE Ideg- és Elmeklinika. Szemészeti betegek: POTE Szemészeti Klinika. Felnőtt fül-orr-gégészet: POTE Fül-Orr-Gégeklinika.

ÉJSZAKAI KÖRZETI ORVOSI ÜGYELET

Pécs város felnőtt lakossága részére egy helyen, a Lánc utcai rendelőintézet földszinti ügyeleti helyiségeiben minden este 7 órától másnap reggel 7 óráig. Telefon: 14-347.

Lvov-Kertváros felnőtt lakosságának minden éjszaka este 7 órától másnap reggel 7 óráig a járóbetegek részére a Testvérvárosok terei körzeti rendelőben orvosi ellátást biztosítunk. A kertvárosi hívásokat továbbra is a Lánc utcai rendelőintézetben kell bejelenteni. Telefon: 14-347.

Fogászati ügyelet minden este 7 órától másnap reggel 7 óráig a Lánc utcai rendelőintézet földszinti ügyeleti helyiségeiben – gyermekek részére is.

Gyermeklakosság részére: a Gyermekklinikán, Pécs, József A. u. 7. (bejárat a Bajnok u. felől), este 7 órától másnap reggel 7 óráig. Telefon: 10-938.

ÉJSZAKAI ÜGYELETES GYÓGYSZERTÁRAK

Pécs, Kossuth L. u. 81. 10/8. sz. gyógyszertár, Pécs, Bajcsy-Zs. u. 23. 10/14. sz. gyógyszertár.

Nyugdíjas telefonszolgálat szombat, vasárnap kivételével mindennap 17–19 óráig hívható a 41-907-es telefonszámon.

*

Ifjúsági telefonszolgálat telefonszáma: 24-550. Hívható: 17-től 21 óráig.

*

SOS-ÉLET telefonszolgálat díjmentesen hívható a 12-390-es számon, este 7 órától másnap reggel 7 óráig.

●

Közérdekű

HORGÁSZOK FIGYELMÉBE!

1988. január 12-én (kedden) 17.00 órakor a Pécsi Horgász Egyesület rendezésében „Járom a Dunát" címmel Bokor Károly tart előadást a Pécsi Vasutas Művelődési Házban.

●

Elveszett kulcsok. Egy barna, cipzáras kulcscsomót találtak szombaton délután az Állatkert és a Mandulás közötti gyalogúton. Szerkesztőségünk portáján jogos tulajdonosa átveheti.

●

Egyedülállók társkereső szolgálata 17–20 óráig. Telefon: 41-907.

●

A pécsi úttörőház tükörtermében idősek gyógytestnevelését szervezi a Pécs M. Városi Tanács Egyesített Egészségügyi Intézmények, a 36-os felnőtt körzete és az egészségnevelési csoportja. Az érdeklődőket hetente várják hétfőn 8.30-tól, illetve pénteken 16.30-tól. A foglalkozásokat Kovács Erzsébet gyógytestnevelő vezeti.

●

– **A Galaktika Baráti Kör** pécsi–baranyai tagjai január 25-ig bezáróan hétfői és pénteki napokon este 6 és 8 óra között az Apáczai Nevelési Központban vehetik át az első könyvajándékot, Ludwig Holberg: Klimius Miklós föld alatt való utazása c. könyvének hasonmás kiadását és a Gadó János festményét ábrázoló 1988-as falinaptárt.

A PÉCSI KÖZTISZTASÁGI ÉS ÚTKARBANTARTÓ VÁLLALAT FELVÉTELRE KERES

bányaipari technikust,

legalább 5 éves külszíni bányaművelési gyakorlattal, VALAMINT EGY ÉRETTSÉGIVEL RENDELKEZŐ TÁRGYALÓKÉPES GYORS- ÉS GÉPÍRNI TUDÓ MUNKATÁRSAT.

Fizetés megállapodás szerint.

Jelentkezés:

a vállalat személyzeti vezetőjénél,

Pécs, Bolgár Néphadsereg útja 92.

Az ítéletekben nincs helye az iróniának

A humor és a bírói tekintély

A talárviselet nyári praktikuma

Megszámlálhatatlanul maradtak fenn anekdoták joviális bírák humort sem nélkülöző ítéleteiről, tárgyalásvezetéseiről. Klasszikus magyar példának számít már az elmúlt században állítólagosan megtörtént eset, amikor egy díjbirkózó termetű özvegyasszony nemi erőszak elkövetésével vádolta meg nyiszlett szobabérlőjét. A megfélemlített fiatalember mindent beismert, de a bíró igazságérzetét nem hagyta nyugodni az elmesélt szituáció lehetetlensége. Felszólította az asszonyt, hogy írja alá írásba foglalt panaszát. Az neki is gyűrközött, de ahányszor bele akarta volna mártani a tintába a tollat, a bíró mindig egy kicsit elhúzta előle a kalamárist. „Így nem tudom aláírni" — reklamált az amazon. Na látja, ha maga is idejében elhúzta volna a kalamárisát, nem történhetett volna meg az erőszak" — okította ki a bíró.

Azt hihetnénk, hogy korunkban már nem mernek élni a bírák ítéleteik megfogalmazásában a tréfa, az irónia, a szatíra eszközeivel. Ám az NSZK polgári eljárásjogászait az elmúlt hónapokban éppen az a kérdés foglalkoztatta, hogy a bírák mind gyakrabban csempészik be ítéleteik indoklásába a humort, vagy legalábbis amit annak vélnek. Az indoklást gyermekversikékkel, saját epigrammákkal s olyan stílusú megjegyzésekkel fűszerezik — mint például az a kitétel, hogy Kölnben a farsang halálosan komoly dolog —, amelyek idegenek a jogi határozatok precíz, komoly stílusától. Kollégáik többsége azonban nem ok nélkül a bírói tekintély aláásásának minősíti az efféle stilisztikai szabadságot.

Vajon élhetnek-e a humor eszközeivel a tárgyaláson és az ítélet megfogalmazásában a magyar bírók? Erről kértünk véleményt a Baranya Megyei Bíróság két tapasztalt bírájától, *dr. Gátos Györgytől* és *dr. Berta Páltól.*

— Az eljárásjog a bírák magatartására vonatkozó szabályt nem tartalmaz. Ez a bírói etika kérdéskörébe tartozik — mondja dr. Gátos György. — Az ítéletek szövegében elképzelhetetlennek tartom az iróniát, a szatirikus élt, a kedélyeskedést. Polgári peres ügyekben inkább előfordulhat a kötetlenebb stílusú, nem annyira hivataloskodó tárgyalásvezetés. Különösen akkor van ennek létjogosultsága, ha lehetőség van az ügynek a felek egyezsége útján történő rendezésére. De a kötetlenebb hangulatú tárgyalás sem a tréfálkozás színtere.

Dr. Berta Pál:

— Ami „humor" előfordul egyes ítéletek szövegében, az nem szándékos, hanem véletlen elírás. Ilyen szövegrésszel találkoztam már, hogy a „bíróság nem tudta megállapítani a ló felróhaságát". Nyilvánvaló, hogy a ló tulajdonosának a felróhatóságáról van szó. Büntető ügyekben elképzelhetetlennek tartom, hogy személyre szólóan ironizáljon a bíró. Általában, egyes negatív társadalmi jelenséggel kapcsolatban mértékkel megengedhetőnek tartom tárgyalás közben az ironikus megjegyzést.

Mindketten állítják: a bíróság elé kerülő ügyek többsége humoros szituációkat magával hoz a tárgyalóterembe. Például, ha az egyik peres felet Ferenc Józsefnek hívják, s ráadásul hasonlít is a monarchia egykori császárára, vagy ha a tanúnak beidézett cigányasszony a nyílt színen nekivetkőzik annak bizonyítására, hogy a látleletben leírt külsérelmi nyom nem ütlegelés, hanem „kiszívás" következménye. S akadt olyan ma már legendás eset is, amikor a bíró a tárgyalóteremben próbáltatta fel az elszabott nadrágot a felperessel.

A humorizálás tehát nem emeli a bíróság tekintélyét, viszont a bírói talár viseletének visszaállítása feltétlenül tekintélyt emelő lesz. A bíró személytelenebbé válik benne, ugyanakkor megkönnyíti a bíróság hölgytagjainak is a tekintélytartást forró nyári napokon: lesz mivel eltakarni a merészen kivágott ruhákat, illetve mindazt, amit ruha nem takar.

D. I.

Veszett rókát vittek haza

Nem mindennapi veszettségi eset történt Komlón, a város szélén, a Bajcsy-Zsilinszky utca melletti erdőben. Az ebben az utcában lakó Kalocsai testvérek kutyájukat sétáltatták az erdőben, miközben az üldözőbe vett egy szelíden viselkedő rókát. Agyon is marta azt. A gyerekek megsajnálták az alélt és már majdnem elpusztult rókát, az egyik, a 17 éves Kalocsai János az ölébe vette és hazahozta, hogy majd gondját viseli. Közben az erdei állat elpusztult. Ekkor már megrémült a család és a rókatetemet kidobták a közeli erdőbe.

Az eset tudomására jutott a komlói főállatorvosnak. Dr. Kiss Gál Árpád a róka levágott fejét gyorsfutárral a Kaposvári Állategészségügyi Intézetbe vitette, mert a történtek alapján már sejtette, hogy az állat veszett lehetett. Feltételezése bevált, azonnal beoltani akarta a két gyereket, de végül is nem került erre sor. Mert mint kiderült, a testvérek vastagon voltak öltözve, overalljellegű ruhákban és kesztyűt viseltek. Csupasz kézzel nem nyúltak a rókához, bár erősen simogatták.

Mint kiderült, a fiúkat nem is annyira az állatszeretet vezette, mind inkább az, hogy majd a rókafarkat levágják és disznek használják.

Az eset tanulságos, nagyon figyelmeztető. Szinte mindenki tudja, hogy Baranya megyében sok a veszett erdei állat, különösen a róka. S mégis megfogják azt. Az életükkel játszanak meggondolatlanul az emberek.

Cs. J.

Kitűnő hangulatban



A pécsi Leőwey Klára Gimnázium tanulóinak nyitótánca Fotó: Laufer László

Megkezdődött a svábbálok sorozata

A Lenau Egyesület és a Pécsi Német Klub szombati báljával megkezdődött a farsang. A Nádor étterem és kávéház összes helyiségében 350-en szórákoztak a Krämer együttes zenéjére. A vendégek tiszteletére a palotabozsoki trió, a Leőwey Gimnázium tánckara és Wache Margit (szájharmonika) adott műsort. Éjfélkor a hagyományoknak megfelelően kisorsolták a rozmaringot. A nyertes az osztrák Wagner-Biro cég igazgató-főmérnöke, Florian Neller. A tombola fődíja – Pfund Bálint ötvös réz kávéskészlete – ugyancsak Ausztriába került: Adam Piller családjának kedvezett a szerencse.

Összeállt a svábbálok programja *a Tettyén* is. *Január 16-án* Wache Margit (szájharmonika), Schmidt Erzsébet (ének) és a Mészáros–Knáb duó ad műsort. *23-án* a szabari trió lép fel, majd *30-án* a vokányiak énekelnek. *Február 6-án* ismét Wache Margit, Schmidt Erzsébet és a főiskolások adnak ízelítőt a német népi énekkultúrából. *20-án* a palotabozsokiak, *27-én* a vémendiek lépnek fel a Tettyén. A zenét minden esetben az Imhoff együttes szolgáltatja.

Lehet még jegyet kapni – a *Leőwey* Gimnázium portáján – az *Olimpiában* tartandó svábbálokra is. *Január 30-án* a hetvehelyi fúvósok és a nagyárpádi Ritter zenekar játszik. *Február 6-án* a két szomszédfalu, Palotabozsok és Véménd gondoskodik jó hangulatról, Kerner Pál, illetve Emmert József zenekara. *Február 13-án* az Imhoff zenekar és a hímesháziak muzsikálnak.

Pályázati felhívás Derkovits-ösztöndíjra

A Művelődési Minisztérium és a Magyar Képzőművészek és Iparművészek Szövetsége pályázatot hirdet Derkovits-ösztöndíjra.

A Derkovits Gyula-ösztöndíjra pályázhat minden olyan, 35. életévét még be nem töltött képzőművész, aki a főiskola elvégzése után önálló művészi tevékenységet tud felmutatni. Kivételes esetben olyan művész is részesülhet ösztöndíjban, aki nem rendelkezik főiskolai végzettséggel.

A pályázati kérelmet a Művelődési Minisztérium képzőművészeti osztályára 1988. január 25-ig kell postán eljuttatni (1884 Budapest, Pf. 1.). A műveket 1988. január 28-án és 29-én 10–16 óra között lehet bevinni az Ernst Múzeumba.

Eltűnt belvárosi házak

Hiányzó épületek? Pécs történelmi városrészeiben? *Bezerédy Győző* muzeológus tegnapi előadásának a címe természetesen kijelentő módban fogalmazódott, csak az újságírói „önkény" bontotta ketté és díszítette kérdőjelekkel. Így ugyanis sokkal hatásosabb. Mert akkor lehet úgy is válaszolni a kérdésekre: „Na és ha hiányoznak?..." Meg így: „Kinek?..." A válasz – tettenérés.

A tudósítás élén látható felvétel a Megye utca elejét ábrázolja az 50-es évek első felében. Ott van valahol a hajdani Matuz-virágkötészet, ahol a ház hegyesen belenyúlik az utcába. Éppen ez volt a bontás főérve: elszűkíti a Megye utcát. A ma itt álló ház létének „egyik" fő érdeme, hogy elszűkíti a Megye utcát, akár a régi. A kettő közti különbség történelemmel mérhető. Az ősi telek mélyén középkori, faragott kőből ajtókeret szunnyad (ha az alapozáskor ki nem termelték), az 1975-ben lebontott ház 1712 óta állt...

Bizony, itt is szegényedett a belváros. És mindama helyeken, amelyekről a kislétszámú hallgatóság nagy érdeklődéssel hallhatott a „Hétvége a múzeumban" rendezvényen.

Sok ház tűnt el az elmúlt évszázadokban, de sok – túlságosan is sok! – a mi évtizedeinkben. És az eltűnés nemcsak a szó igazi értelmében értendő, hanem úgy is, hogy egy-egy nagy múltú házat megfosztottak jellegzetes külső jegyeitől, s az ily módon jellegtelenné vált épület már „senkinek sem fáj". Emlékezzünk csak, milyen megdöbbenést keltett annak idején, amikor a jellegtelen eklektikus háznak tartott Munkácsy Mihály utca 5. sz. ház falában a földszinten egymás mellett egy török kori és egy gótikus ablaknyílást találtak. Pár évtizede a Kossuth Lajos utca 21. sz. házat (itt van az Elektron-bolt) „modernizálták" annyira, hogy nyoma sem maradt a szép copfstílusú homlokzatnak. Eltűnt az Irányi Dániel térről a hajdani harangöntő műhely (emlékét semmi, még a tíz éve megvolt utcanév sem őrzi). A fizikai értelmű eltűnésnek – így az előadó – sokszor elfogadható és értelmes indoka, hogy „olyan az állapotuk..." Persze meg lehet kérdezni: miért jutottak olyan állapotba? A török alóli felszabadulás, majd a rácdúlás után 1711-től nagy építkezés és felújítás kezdődött Pécsett, de ez egy elszegényedett városban történt, s törmelékből, sárból építkeztek és ezt a „hagyományt" megőrizték a múlt század jobb évtizedeiben is. A Tettyén található kő, amiből pedig a középkorban is építkeztek, úgyszólván *Marsai Andorig* (20-as, 30-as évek) egyszerűen nem létezett építőanyagként...

H. I.

Akik gyógyulni szeretnének...

Segélytelefon alkoholistáknak

Pécsett a gyógyult vagy gyógykezelésen átesett alkoholisták számára klubot alakítottak. Alkoholmentes önismereti klubnak nevezik magukat és 1977 óta működnek. Önálló helyiséggel is rendelkeznek és a klub tagjai azt vállalták fel, hogy nemcsak közösséget alkotnak a hasonló sorsúaknak, ahová tartozni lehet, hanem segítenek is egymáson. Akik megjárták már az alkoholizmus poklait, akik végigszenvedték a gyógyító terápia kínjait, tudják sokszor kevés az erős akarat, külső segítségre is szükség van.

Ezért mindenkit segítenek, aki hozzájuk fordul, hogy sikerüljön visszailleszkedni a normális, mindennapi kerékvágásba. Sőt azoknak is segítő kezet nyújtanak, akik még gyógykezelésen ugyan nem voltak, mert nem olyan súlyos esetek, de szeretnék megelőzni, hogy oda jussanak, csak éppen nem tudják, hogyan kezdjék el. Épp ezért az alkoholmentes önismereti klub új szolgáltatást indít be. Minden hétfőn 6-tól 8 óráig a 15-083-as számon telefonügyeletet tartanak. A számot hívhatják mindazok, akik alkoholfüggőségüktől szeretnének megszabadulni, csak éppen szégyellik, hogy máshová forduljanak. Segítséget kérhetnek azok is, akiknek valamelyik családtagjuk van bajban, de nem akar önként gyógykezelésre jelentkezni.

A telefonnál pszichológusok és klubtagok tartják az ügyeletet. A telefon mától él, tehát már ma is hívni lehet az alkoholmentes klub segélyszolgálatát.

Tizenhat tanulmány Horvát Adolf Olivér köszöntésére

Tíz éve jelent meg az MTA pécsi bizottsága kiadásában a Studia Phytologica első kötete dr. Horvát A. Olivér kandidátus 70. születésnapja alkalmából. A most megjelent újabb kötet (Studia Phytologica Nova) a jubiláló tudós 80. születésnapját köszönti. A szerkesztő *dr. Szabó László* kandidátus, a gyógyszertári központ tanácsadója.

A tizenhat német és angol nyelvű tanulmány szerzői között elsősorban a Kárpát-medence és környéke növénytársulásaival foglalkozó kutatók találhatók különböző egyetemekről. A hat magyar szerző közül a szerkesztő állította össze a jubiláló irodalmi munkásságát és az általa leírt növénytaxonokat. Rendkívül figyelemre méltó három pécsi botanikus kutató (dr. Lehmann Antal főiskolai docens, dr. Fodor István tud. osztályvezető és Kevey Balázs természetvédelmi felügyelő) értékes, német nyelvű tanulmánya.

A kötet első lapját a jubiláns kedves növénye, az illatos hunyor képe díszíti (dr. Békefi Irén rajza), majd az ünnepelt arcképét megörökítő éremnek fotómásolatát láthatjuk, amelyet a Magyar Nemzeti Múzeum növénytára készíttetett a mai alkalomra. Dr. Flerkó Béla akadémikus bevezető sorai és a világhírű holland genetikus-botanikus Linskens professzor méltató szavai méltó keretbe foglalják a tanulmánykötet tartalmát: *Horvát A. Olivér kiváló kutató, hűséges hazafi, és határokat nem ismerő humanista.* A botanikus tudóst köszöntve mi is szívből kívánjuk, hogy hasonló kötet jelenjék meg 90. születésnapjára is.

T. I.



Halálozás

Mély fájdalommal tudatjuk, hogy szeretett férjem, édesapánk, apósunk, nagypapánk és kedves rokonunk,

ID. ZDROBA JÁNOS

67 éves korában, hosszú szenvedés után elhunyt. Hamvasztás utáni búcsúztatása január 14-én fél 3 órakor lesz a pécsi központi temetőben. A gyászoló család.

Fájdalommal tudatjuk, hogy

ÖZV. TÁRNOKI LÁSZLÓNÉ

Fáth Teréz,

életének 84. évében csendesen elhunyt. Temetése január 14-én 12 órakor lesz a pécsi központi temető kápolnájából. A gyászoló család.

Mély fájdalommal tudatjuk, hogy drága édesanyánk, nagymamánk, dédikénk és üknagymamám,

ÖZV. BÁLITS FERENCNÉ,

bólyi születésű Wolf Teréz, volt Frölichné, nagykozári lakos, 79 éves korában, január 4-én, súlyos betegség után elhunyt. Temetése január 15-én délután fél 2 órakor lesz a pécsi központi temető kápolnájából. A gyászoló család.

Mély fájdalommal tudatjuk, hogy drága, jó édesanyánk,

KRESZ JÁNOSNÉ

86 éves korában csendesen elhunyt. Temetése január 15-én 12 órakor lesz a pécsi központi temetőben. Gyászolják: gyermekei, unokái és dédunokái.

Mély fájdalommal tudatjuk, hogy ÖZV. ID. DR. MÁRTON ISTVÁNNÉ életének 82. évében elhunyt. Temetése január 14-én 2 órakor lesz a pécsi központi temető kápolnájából. A gyászoló család.

Mély fájdalommal tudatjuk, hogy nagyon szeretett édesanyánkat, testvéremet, nagymamánkat, anyósunkat, nagynéninket és kedves rokonunkat,

TÁRNAI ALADÁRNÉT

végakarata szerint csendben eltemettük. A gyászoló család.

Mély fájdalommal tudatjuk, hogy szeretett édesanyánk, anyósunk, drága nagymamánk, dédikénk és kedves rokonunk,

BÁRÁNY ISTVÁNNÉ

Horváth Mária

elhunyt. Temetése 1988. január 12-én fél 3 órakor a keszüi temetőben lesz. A gyászoló család.

Köszönet

Hálás szívvel mondok köszönetet mindazoknak, akik drága, jó édesanyámat,

ÖZV. JANKÓ FERENCNÉT

utolsó útjára elkísérték, szeretetüket koszorúkkal, virágokkal kifejezték és bármi módon fájdalmamat enyhíteni igyekeztek. Gyászoló leánya.

Hálás szívvel mondunk köszönetet mindazoknak a kedves rokonoknak, jó barátoknak, munkatársaknak, szomszédoknak, ismerősöknek, akik drága halottunk,

HÁRSFALVAI IMRE

temetésén részt vettek, koszorúkkal, virágokkal, távirattal fájdalmunkat enyhíteni igyekeztek. Külön köszönjük a Baranya Megyei TESZÖV vezetőségének, az egyházaskozári „Haladás" Mgtsz, a mágocsi „Béke" Mgtsz, a pásztói „Béke" Mgtsz, a TSZKER és a PGTV dolgozóinak. A gyászoló család.

Hálás szívvel mondunk köszönetet minden kedves rokonnak, barátoknak, szomszédoknak, munkatársaknak és ismerősöknek, akik felejthetetlen halottunkat,

KULCSÁR ÁRPÁDOT

utolsó útjára elkísérték, részvéttáviratokkal, koszorúk és virágok küldésével fájdalmunkat enyhíteni igyekeztek. Külön köszönet a Baranya megyei labdarúgó-játékvezetőknek a szép búcsúztatásért. A gyászoló Kulcsár család.

Hálás köszönet mindazoknak, akik szeretett feleségem, édesanyánk,

LÓNYAI DEZSŐNÉ

temetésén megjelentek, virágot küldtek és mély gyászunkban együttérzésüket fejezték ki. Lónyai család.

Őszinte szívvel mondunk köszönetet mindazoknak, akik szeretett édesapánk,

ID. KOVÁCS JÓZSEF

(Jancsika)

temetésén megjelenésükkel, virágokkal, koszorúval, távirattal fájdalmunkat enyhíteni igyekeztek. A gyászoló család.

Köszönetet mondunk mindazoknak, akik felejthetetlen halottunk,

SISKA IMRE

gyászszertartásán megjelentek, fájdalmunkat enyhíteni igyekeztek. A gyászoló család.

KONZUM ÁRUHÁZ Pécs, Kossuth tér

NDK férfi félcipő 661 Ft és 741 Ft helyett 420 Ft,

kockás férfiingek 144 Ft-os reklámáron,

import szövetek (150 cm széles) 239 Ft-os reklámáron,

import műszőrme több színben 195—219 Ft-ig.

NÁLUNK A PÉNZE TÖBBET ÉR!

LAKÁS-INGATLAN

Bérelnék garzont vagy 1 szoba összkomfortot + garázst. Gázos is lehet. 14-484, este 22 óráig.

Eladó a Dombay-tónál 320 négyszögöl hétvégi telek építőanyaggal, rajta felvonulási épület, víz, villany van. — Tel.: 22-648.

Eladó Nagytótfaluban, Petőfi S. 24., volt Pálfi Lajos háza, 3 szoba, 2 konyha, kamra, pince, 2 garázs, pajta, istálló, sertésólak, 1 kh zártkerttel. Érdeklődni: Siklós, Rákóczi út 24. Jandura.

160 m²-es belvárosi családi ház eladó. „Ócsi" jeligére a Hunyadi úti hirdetőbe.

Egy vagy két személy részére albérlet kiadó a Port János utcában. Érdeklődni lehet a 19-291-es telefonon.

Kertvárosi 2 szobás szövetkezeti és 2,5 szobás OTP-lakás tavaszi költözéssel eladó. Eladó 400 négyszögöl zártkert a görcsönyi szőlőhegyen új faházzal. Villany van. Érdeklődni 15-795-ös vagy 41-195-ös telefonon.

Eladó 400 négyszögöl szőlő, gyümölcsös lakható hétvégi házzal Donátuson. Lakáscsere is érdekel. „400 négyszögöl" jeligére a Hunyadi úti hirdetőbe.

Elcserélném 3 szobás OTP-lakásomat tanácsi 2 szobásra. Érdeklődni: Pécs, Kertváros, Izabella u. 4. II. 5.

Eladó 2 szoba, külterületi családi ház, gazdálkodásra, kertészkedésre alkalmas 2 hold földterülettel. Érdeklődni: mindennap, Kemse, Rákóczi u. 39. Gyömbér Istvánné.

Görcsöny, Aszódi út 15. szám alatti családi ház nagy területtel, sok gyümölcsfával sürgősen eladó vagy pécsire cserélhető. Csere esetén 2,5 szobás szükséges.

Uránvároshoz közel házhely eladó. Érdeklődni: Pécs, Magyarürögi út 7. sz.

Kertvárosi 2,5 szobás öröklakás eladó + OTP. Cím: Pécs, Lahti u. 38. I. 6. Érdeklődnió este 6 óra után.

Különbejáratú bútorozott szobát adok egyedülálló nőnek, egy gyereke lehet, aki egy személy kevés háztartási, házkörüli munkáiban segítene. Jelentkezés: 7—10-ig, délután 14—18-ig. Zerge u. 25/1.

Máriagyűdön 850 négyszögöl terület eladó. Felerészben szőlő, lakható épület, présház, teljes felszerelés. „Jánoska" jeligére a Hunyadi úti hirdetőbe.

Pécs, Álmos u. 8. sz. alatti családi ház kis kerttel, 3 szoba, konyha, fürdőszoba, melléképületek + 340 négyszögöl zártkert sürgősen eladó.

Balatonon társasüdülőben lakrészt vagy kisebb nyaralót vennék. Esetleg felújításra szorulót. „500 ezer" jeligére a Hunyadi úti hirdetőbe.

Pécsi házért vagy önálló lakásért magas életjáradékot biztosítunk, akár idős házaspárnak, akár egyedüllállónak. „Megnyugvás és békesség" jeligére a Hunyadi úti hirdetőbe.

Eladó Nagyváty, Petőfi u. 33/B. számú 2 szoba-konyhás ház 5117 m² területen. Érdeklődni a helyszínen Gyovainénál.

Kertvárosi 2,5 szobás OTP-öröklakás tehermentesen eladó. „Őszi beköltözéssel" jeligére a Hunyadi úti hirdetőbe.

Szigetvár, Hobol, Mátyás király u. 15., építésre alkalmas telek eladó. Cím: Katona Sándor, Szigetvár, Lenin lakótelep 17/1.

Felújított 2,5 szobás, kertes családi ház eladó vagy 2,5—3 szobás lakásra cserélhető. — Ugyanott iker építési telkek eladók. Gáz, villany van, víz 1988-ban várható. Érdeklődni telefonon: 22-291.

Harkányban lakrészt vennék. — „Harkány" jeligére a Hunyadi úti hirdetőbe.

Elcserélném belvárosi, I. emeleti, tanácsi 3 szoba összkomfortos, déli fekvésű lakásomat egy 2 és egy 1,5 vagy 1 szobás tanácsi összkomfortosra, esetleg garzonra, II. emeletig, ráfizetéssel. Telefon: 23-937. Délután 5 órától.

Kertes családi ház építőanyaggal eladó. — Pécsújhegy, Koksz u. 32. sz.

Eladó a Dózsa György utcában 2 szobás, gázfűtéses, garázsos családi ház bővítési lehetőséggel. Érdeklődni 17 óra után a 20-070-es telefonon.

3 szobás OTP-lakás eladó átvállalással. — Pécs, Szabó E. u. 3. Nagyék. Érdeklődni: kedden, az esti órákban.

Albérletközvetítés. — Telefon: 22-845. Pécs, Teréz u. 5. Munkanapokon 8—17 óráig.

A harkány—sellyei út mentén nagy múltú, jól bevezetett üzlet, amely jelenleg is üzemel, a Mogyoróckai csárda 2 hold területtel, amely gazdálkodásra is alkalmas, gazdasági épülettel, gyümölcsössel eladó. Víz, villany van. Érdeklődni: Varga József, 7841 Sámod.

Siklós központjában 5 szobás, összkomfortos családi ház nagy üzlettel, raktárral eladó. Siklós, Felszabadulás u. 38.

Albérletközvetítés. Bartók B. u. 21. 15—18 óráig. Tel.: 23-104.

Eladó a pécsbagotai hegyen 1200 négyszögöl telek, egyben szántó is. Építésre is alkalmas. Érdeklődni: Szabadszentkirály, Petőfi u. 66.

Zákon olcsón eladó 2952 m² terület, gyümölcsös, szántó téglaépülettel, ólak, vezetékes víz van a faluban. Érdeklődni: Pécs, Krisztina tér 25. I. emelet 4. ajtó.

Eladnám Pécs, Donátusi út 33/B. alatt levő, lakótelken álló összkomfortos, kétszintes hétvégi házam. — 1 100 000 Ft. Érdeklődni helyben 17—19 óráig.

Elcserélnénk uránvárosi 2,5 szobás, összkomfortos, távfűtéses lakásunkat kétszer 1 szoba összkomfortosra. Pécs, Kőrösi Csoma Sándor utca 5/B. szám I. emelet 3. ajtó. Makai Frigyes. Érdeklődni: 16—18 óráig.

Albérleti szobát keresek távfűtött lakásban, egyszemélyest. „Marcsi" jeligére a Sallai utcai hirdetőbe.

2 szoba, konyha, fürdőszobás családi ház eladó. Lothárd, Rákóczi út 33. sz. Érdeklődni a szomszédban.

Elcserélném 3 szoba + 1 szoba házrészem garzon vagy 1,5 szobás összkomfortos lakásra (Tanácsi is érdekel.) - Érdeklődni: Kertváros, Kamilla u. 8. II. 9. Mészáros.

Elcserélném kertvárosi 1,5 szobás, tehermentes, földszinti öröklakásomat hasonló nagyságú rendezett családi házra. „Családi ház" jeligére a Sallai utcai hirdetőbe.

Petőfi utcai, 2 szobás, 64 m²-es OTP-lakást 3 szobásra cserélnék. Telefon: 16-625 vagy „Alkalom" jeligére a Sallai utcai hirdetőbe.

ADÁS-VÉTEL

Garázsban tartott TC-s Trabant, megkímélt állapotban eladó. Madarász Viktor u. 14.

Előhasú fehér kocák, 3 hónapos vemhesen eladók. Megtekinthetők: Drávaszerdahely, Kossuth L. u. 38.

Trabant karosszéria egyben vagy bontva, futómű, alkatrészek eladók. Érdeklődni: Egerág, Pozsony u. 116.

Jó állapotban lévő Wartburg olcsón eladó. Érdeklődni: Illyés Gyula u. 56. IV. 13.

Jótállásos Ridgid 300 menetvágógép Hilti TE 72 tartozékokkal eladó. Tel.: 22-648.

2 darab 2,5 éves magyar félvér csikó bekocsizott állapotban, belovaglás előtt sürgősen eladó. Ugyanitt UP forgalmi rendszámú Skoda S 100-as gépkocsi érvényes műszakival, jó állapotban olcsón eladó. Cím: Csontos József, Pécsújhegy, Mókus u. 12.

Bontott tégla eladó, nagy- és kisméretű, 3-as ablak, ajtó. Érdeklődni lehet bármikor telefonon: 31-505.

40 darab kifejlett angóranyúl eladó. Kozármisleny, Munkácsy M. u. 81.

IFA tgk., hosszúplatós, friss műszakival, kis fülkehibával, esetleg javítva eladó. Személygépkocsi csere érdekel. Érdeklődni: Szalánta, Barátság u. 6/A.

Fajtagyőztes szülőktől csincsilla kiscicák, valamint perzsa kiscicák olcsón eladók. CAC-os csincsilla kandúrommal fedeztetést vállalok. — Tel.: 25-706.

200 W-os és 100 W-os erősítő, hozzá hagfallal és egy dobgépes Farfisa orgona eladó sürgősen. Komló, Ságvári u. 4. Csonka.

Legfeljebb 3 éves, jó állapotban lévő „Barkas" gépkocsit vennék, „Barkas, csukott" jeligére a Hunyadi úti hirdetőbe.

Bontásból eladók ajtók, ablakok, tatai cserép, szarufák, villanybojlerek, WC, mosdók, tégla. Érdeklődni: este, Szemely, Iskola u. 6.

Eladó 1 darab 6 tégelyes fagylaltgép. Érdeklődni: Szigetvár, Bajcsy-Zsilinszky Endre u. 34. sz.

Eladó gáztűzhely palackkal és nyomáscsökkentővel. Érdeklődni 28-341-es telefonon.

VEGYES

Melegszívű fiatal értelmiségi házaspár eltartási szerződést kötne magányos, szeretetre vágyó, idős emberrel vagy házaspárral. Telefon: 25-760.

Kertet, gyümölcsöst gondoznánk termésért. Telefon: 30-499.

Szeretnénk segíteni olyan egyedülálló néninek vagy bácsinak, aki magányában szeretetre és megbecsülésre vágyik. „Családtagként fogadjuk" jeligére a Hunyadi úti hirdetőbe.

TV-JAVÍTÁS HELYSZÍNEN. TELEFON: 17-757 NÉMETH.

Menedzser típusú munkaerő gyors- és gépírói gyakorlattal állást változtatna. „Pontos, precíz" jeligére a Hunyadi úti hirdetőbe.

Fiatal nő kozmetika vegyicikk képesítéssel bármilyen boltban elhelyezkedne. — „Február 1." jeligére a Hunyadi úti hirdetőbe.

Szobafestést, mázolást, tapétázást vállalok. — Közületeknek is. Telefon: 22-966.

Takarítás, járdatisztítás, irodatakarítás vállalatnak, magánszemélyeknek. Szőke József takarító kisiparos, Szemely, Iskola u. 6.

PANNÓNIA TEHERSZÁLLÍTÁS

1—10 t-ig

FIX-BILLENŐPLATÓS ÉS DARUS GÉPKOCSIKKAL

14-184

Bojlerek, hőtárolós kályhák javítása, karbantartása, felújítása garanciával. Tel.: 72-469.

Vizumintézés engedélyel. Telefon: 22-845. — Pécs, Teréz u. 5. Munkanapokon 8—17 óra között.

Szőnyegek, bútorkárpit speciális gépi tisztítása nyugati vegyszerekkel. Garancia! Telefon: 34-821.

Szobafestés, mázolás, tapétázás. — Telefon: 23-104. 15—18 óráig.

24—897

MISINA TEHERTAXI

1987. december 23-án dél körüli órákban a belvárosban elvesztettem fél pár nagyméretű arany fülbevolót. A becsületes megtalálót jutalomban részesítem. Cím: 39-es dandár u. 3. fszt. Dékány Anikó.

Antennaszerelést vállalok a megye egész területén magyar, jugoszláv adások vételére. 12 hónap garancia. Telefon: 72-469.

Dolgozókat felvesznek

ÁCS vagy kőműves szakmunkás, kisiparos jelentkezését várjuk. Jó kereseti lehetőséggel, hosszú távú munkával. „Mellékfoglalkozásban is" jeligére a Hunyadi úti hirdetőbe. (20183)

EGYESÍTETT Eü. Intézmények központi raktára felvesz egy raktári segédmunkást árumozgatási teendők ellátására. Jelentkezés: központi raktár vezetőjénél, Pécs, Karikás F. u. 1. szám. (6641)

TAKARÍTÓNŐKET és képesített vagy képesítés nélküli ápolónővéreket felvesz a Megyei Gyermekkórház, Pécs, Nyár u. 8. — Telefon: 13-144. (6628)

A BETON- és Vasbetonipari Művek komlói gyártelepe felvételt hirdet lakatos, villanyszerelő, éjjeliőr munkakörökbe. Bérezés kollektív szerződés szerint. Jelentkezni lehet: a gyártelepvezetőnél, Komló, Ipari u. 4. sz. (6600)

A BARANYA Megyei Fodrászipari Szövetkezet felvesz 2 mérlegképes könyvelőt központi irodájába. Jelentkezni lehet a főkönyvelőnél, Pécs, Hőgyes Endre u. 26. (6620)

A PÉCSI Orvostudományi Egyetem II. sz. Sebészeti Klinikája (Pécs, Bem u. 1.) három szakképzett ápolónőt (v. s. ápolónőt), három takarítónőt, valamint az I. sz. Sebészeti Klinika (Pécs, Ifjúság u. 13.) számítógépes matematikust keres felvételre. Jelentkezés: a megadott címeken vagy a POTE munkaügyi osztályán (Pécs, Honvéd u. 5.). (6640)

EGY műszakban üzemelő középiskolai menza 8 és 4 órás elfoglaltsággal, valamint részfoglalkozásban takarító-hivatalsegédet keres, gyakorlattal rendelkezők előnyben. Jelentkezés: kizárólag személyesen Pécs, Szabadság út 25. (61)

A PÉCSI Ingatlankezelő Vállalat felvételt hirdet az alábbi munkakörökbe: munkaügyi osztályvezetőhelyettes, közgazdasági egyetemi végzettséggel; belső ellenőr, mérlegképes könyvelői végzettséggel; bérszámfejtő, középiskolai végzettséggel; számviteli osztályára mérlegképes könyvelői képesítéssel. Jelentkezni lehet: a vállalat személyzeti és oktatási osztályán, Pécs, Rákóczi út 55. I. emelet 22. (6632)

FELVÉTELRE keresünk esztergályos szakmunkást a Dél-dunántúli MÉH tmk műhelyébe. Jelentkezés: a központban a műszaki osztályon, Pécs, Dr. Doktor S. u. 14. (6629)

- Brazil évelőpaprika,
- chilei cserepespaprika,
- olasz csigapaprika,
- japán és indiai tüskésuborka,
- évelő lugasparadicsom,
- cserepes paradicsom,
- japán tojásgyümölcsmagok fajtánként
- 25 db 50 Ft-ért eladók.

9791 Turony, Pf.: 10. Kopácsi.

TALAJMECHANIKAI, ÉPÍTŐIPARI ÉS KÚTFÚRÁS.

- Javítás, tisztítás, búvárszivattyúkiemelés, különleges feladatok elvégzése.

Sorger József,

Pécs, Keszüi u. 81.

FELVÉTELRE KERESÜNK

gyakorlattal rendelkező

- lakatos, hegesztő szakmunkásokat.

Bérezés a gyakorlati időtől függően, megállapodás alapján.

GMK-LEHETŐSÉG FOLYAMATOSAN BIZTOSÍTOTT, ÖSSZESZOKOTT BRIGÁD JELENTKEZÉSE ESETÉN MŰHELYRÉSZT BIZTOSÍTUNK.

Érdeklődni:

Pécsi Mezőgép Vállalat 1. sz. Gyáregysége igazgatójánál vagy főmérnökénél Cserkúton. Telefon: 27-480

VIDÉKI DOLGOZÓK ESETÉBEN, HA EGY IRÁNYBÓL NAGYOBB LÉTSZÁM UTAZIK, LEHETŐSÉG VAN VÁLLALATI JÁRMŰVEL TÖRTÉNŐ BEUTAZÁSRA.

Az Újpetre és Vidéke ÁFÉSZ

pályázatot hirdet

(nyugdíjba vonulás miatt)

ügyvezetői-igazgató

munkakör betöltésére, öt év meghatározott időtartamra. A munkaviszony kölcsönös megállapodással meghosszabbítható, betöltésének kezdő napja: 1988. április 1.

A szövetkezet III. kategóriájú, a kereskedelmi alaptevékenység mellett ipari termelést is folytat.

PÁLYÁZATI FELTÉTELEK:

— egyetemi, főiskolai vagy kereskedelmi, közgazdasági középfokú iskolai végzettség,
— legalább ötéves, a kereskedelemben szerzett vezetői gyakorlat,
— feddhetetlen előélet.

Bérezés megegyezés szerint, szolgálati lakás megoldható. A pályázatok tartalmazzák a pályázó eddigi munkahelyeit, munkaköreit és az iskolai, politikai végzettséget igazoló okiratok másolatait. A pályázatokat bizalmasan kezeljük.

A pályázatokat a borítékon „PÁLYÁZAT" feltüntetésével, a felhívás megjelenését követő 20 napon belül az ÁFÉSZ igazgatósága (7766 Újpetre) címére kérjük küldeni.

ÁFÉSZ

FELVILÁGOSÍTÁS AZ ÁFÉSZ-ELNÖKNÉL, A 77-010 TELEFONON.

KÖZÉRDEKŰ

Áramszünet lesz január 11-én 8—15 óráig a Geisler Eta u. 9—23-as számú házig.

Áramszünet lesz január 11-től január 13-ig naponta 8—15 óráig Vasason, a Parcsin utcában.

Áramszünet lesz január 14-én 7—15 óráig Vasason, a Bencze J. u., Fenyő u., M. u., R. u., S. u., Flórián-telep, Szövetkezet u. által határolt területen.

Áramszünet lesz január 11-én 7—15 óráig Pécs, Árpádtetőn, Györgyaknán, György-telepen, Hősök terén, Hársas-telepen és Pécsszabolcson, a Tolbuhin út, Csók I. u., Auróra u., Kedves u., Ibolya u., Margit u., Vörösmarty u., Borbála u., Katona J. u., Görgey u., Szabó I. u., Arany J. u., Árpád u., Thököly u., Barátság u., Irinyi J. u., Csapó J. u., Csille köz, Wesselényi u., Józserence u., Csokonai u., Szabadságharc u., Perényi u., Kinizsi u., Bányász vértanúk u., Eszperantó u. által határolt területen.

HANGVERSENY

POTE aula: „A" bérlet V. hangversenye. A Pécsi Szimfonikus Zenekart Horst Förster vezényli.

FILM

Petőfi: Szerelem második vérig (3, 5, 7).
Kossuth: Szerelem második vérig (10, 12, 2, 4). Cápa II. (6, 8).
Kossuth Klub: Lili Marleen (6).
Park: Ránts fegyvert! (f4, f6, f8).
Nevelési Központ: Asterix, a gall (4). Veszélyes szállítmány (6, 8).
Jószerencsét: Távol Afrikától (f6).
Komló, Zrínyi: Hintőpor (4, 6, 8).
Mohács: Pinocchio (6). Casanova (8). **Szigetvár:** Éljen Szervác! (6). Itt nem járnak idegenek (8). **Siklós:** Lavardin felügyelő (5, 7). **Beremend:** Leszámolás Hongkongban (6). **Bóly:** Country Texasban (7). **Dunaszekcső:** Bounty (7). **Harkány:** Schimansky felügyelő (7). **Mágocs:** Vigyázat életveszély! (7). **Pécsvárad:** Sárga Haj és Arany Erőd (7). **Sásd:** A széliáró (6). **Sellye:** A halott Ember levelei (7). **Szentlőrinc:** Kabaré (7). **Villány:** Napló szerelmeimnek (7).

RÁDIÓ

KOSSUTH RÁDIÓ

4.30: Jó reggelt! 8.05: Műsorismertetés. 8.15: Mai programok. 8.20: Hogy tetszik lenni? 9.00: A hét zeneműve. Igor Sztravinszkij: Ragtime. 9.30: A hét költője: Csukás István. 9.44: Ki kopog? 10.05: Nyitnikék. 10.35: Schubert: I. szimfónia. 11.05: Népdalok, néptáncok. 11.20: Pálfalvi József dalaiból. 11.30: Húsz év múlva. A. Dumas: Három testőr c. regényének folytatása. 11.54: Reklám. 12.30: Ki nyer ma? 12.40: Rólunk van szó! 12.45: Utak, ösvények. 13.00: Klasszikusok délidőben. 14.05: Műsorismertetés. 14.10: Sanyika. Nádas Péter novellája. 14.33: Nóták. 14.55: Édes anyanyelvünk. 15.00: Irodalmi évfordulónaptár. 15.30: Kóruspódium. 16.05: Ide nekem a rádiót. 16.30: Világok meséi. 17.00: Eco-mix. 17.30: Csillagképek a Metropolitan Opera egén. 18.00: Filmzene. 18.15: Hol volt, hol nem volt. 18.25: Könyvújdonságok. 18.28: Műsorismertetés. 18.30: Esti magazin. 19.15: Kormánytisztviselők. 20.22: MALÉV Kamarás együttes felvételeiből. 20.45: Szimfonikus miniatűrök. 21.00: Legyen a vendégünk. 22.20: Tíz perc külpolitika 22.30: Lemezek és levelek. 23.28: Két szvit. 0.10: Himnusz. 0.15: Éjfél után.

PETŐFI RÁDIÓ

4.30: Reggeli zenés műsor. 8.05: Népdalcsokor. 8.50: Délelőtti torna. 9.05: Napközben. 10.00: Válaszolunk hallgatóinknak. 10.45: Láttuk, hallottuk. 11.25: Világújság. 12.00: Hírek németül, oroszul és angolul. 12.10: Indulók, polkák fúvószenekarra. 12.25: Kis magyar néprajz. 12.30: Nótamuzsika. 12.58: Műsorismertetés. 13.05: Slágermúzeum. 14.00: Kettőtől ötig. 15.05: Reklám. 16.00: Reklám. 16.05: Hangos képrejtvény. 16.58: Műsorismertetés. 17.05: Újdonságainkból. 17.30: Ötödik sebesség. 18.29: Reklám. 18.30: Tiptop parádé. 19.05: Nóták. 19.30: Sportvilág. 20.00: Reklám. 20.03: Rockújság. 21.05: Afro-latin zenés turmix. 22.07: Az ismeretlen Molnár Ferenc. 23.20: Operettrészletek. 0.15: Éjfél után.

BARTÓK RÁDIÓ

6.50: Muzsikáló reggel. 8.05: Műsorismertetés. 8.07: Időszaki kiállítások. 8.10: Zene korabeli hangszereken. 9.20: Új lemezeinkből. 10.13: Magyar művészek operafelvételeiből. 10.35: Zengjen a muzsika! 11.05: Három szonáta. 11.57: Zenetörténeti értéktár. 13.03: Műsorismertetés. 13.05: Esküvő. E. Stachura elbeszélése. 14.00: A kamarazene kedvelőinek. 14.33: Szimfonikus táncok. 14.57: Operatörténeti érdekességek. 17.00: Diákfélóra. 17.30: Zenekari muzsika. 18.30: A hét zeneműve. 19.03: Műsorismertetés. 19.05: MIKRO-fon. 19.35: Kapcsoljuk a Magyar Rádió márványtermét. 22.00: Brahms: d-moll zongoraverseny. 22.50: Dzsesszmuzsika.

PÉCSI RÁDIÓ

6.20—6.30 és 7.20—7.30: Információk Dél-Dunántúlról. 17.30: Műsorismertetés, aktuális témák, könnyűzene. 18.30: Szerbhorvát nemzetiségi műsor. 19.00: Nemzetiségeink zenéjéből. 19.05: Német nemzetiségi műsor. 19.35: Műsorzárás.

TELEVÍZIÓ

JUGOSZLÁV TELEVÍZIÓ

16.10: Jó napot! 17.00: Magyar nyelvű tv-napló. 17.20: Krónika. 17.40: Adás gyerekeknek. 18.10: Művelődési adás. 18.40: Számok és betűk. 19.00: Tv-kalendárium. 19.10: Rajzfilm. 19.27: Ma este. 19.30: Tv-napló. 19.50: Sport. 19.53: Időjárás. 20.00: Dráma. 21.10: Tudományos műsor. 21.55: Tv-napló. 22.20: Éjjel is, nappal is.

MÁSODIK MŰSOR

15.30: Éjjel is, nappal is. 18.55: Zágrábi körkép. 19.27: Ma este. 19.30: Tv-napló. 20.00: Külpolitika. 20.45: Hírek. 20.55: Maupassant novellái. 21.55: Külföldi dokumentumsorozat. 22.40: Költészet: Zvonimir Majdak. 23.10: Kis koncert.

MAI MŰSOR

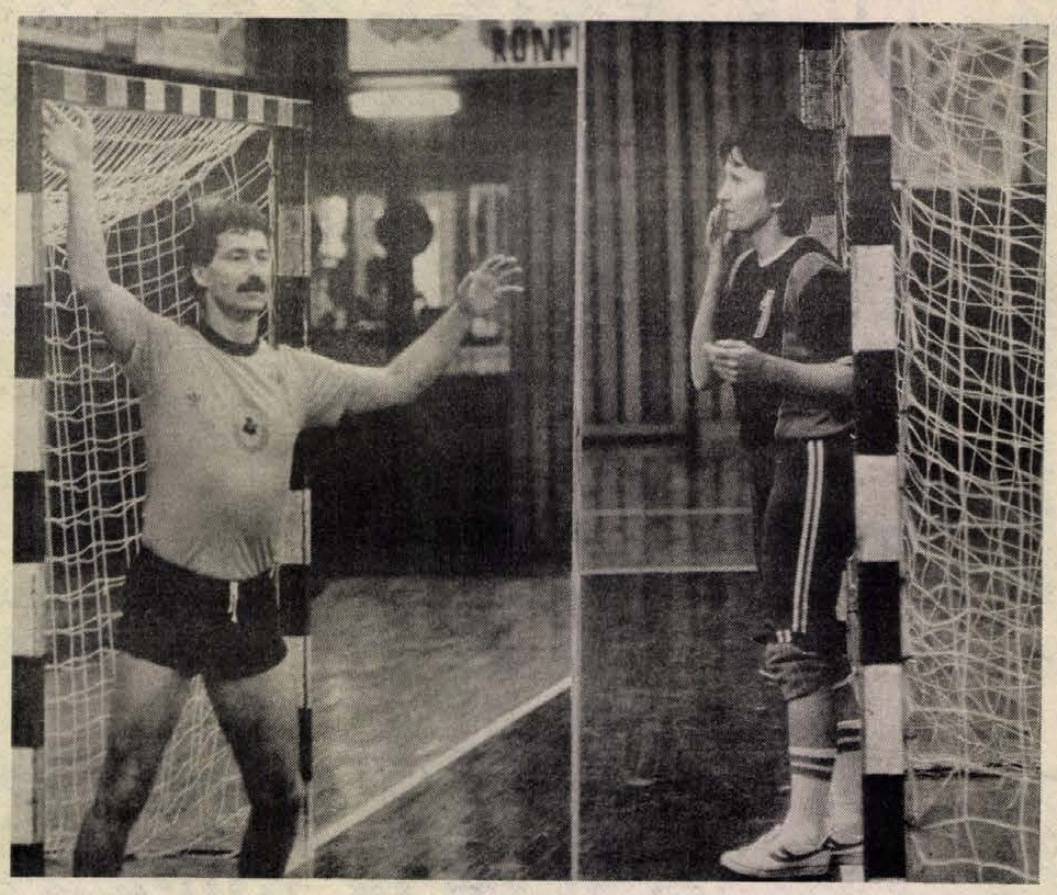

Párhuzamos portrék

A negyedik X-en túl is a kapuban

Ahhoz, hogy valaki aktív versenyző maradhasson hosszú éveken keresztül, a számtalan szerencse mellett alkati adottság is kell. Ahhoz azonban, hogy túl a negyedik X-en, a sportpályafutás immár harmadik évtizedében is még mindig erőssége legyen NB-s együttesének, az ember veleszületett tehetségén kívül okvetlenül szüksége van a megerőltető versenyéveken szerzett tapasztalatokból összegyúrt tudásra is. Baranya kézilabdasportja soha nem fukarkodott a kivételes képességű játékosokban. A számtalan elismerést, sikert szerzett elődök után ma két olyan sportembernek tapsolhatnak a megye kézilabda-szurkolói – egy női és egy férfi kapusról van szó –, akik húsz évet meghaladó aktív sportpályafutásukkal alaposan megjavították minden eddigi játékostársuk által felállított rekordot.

Hadnagy Ferenc

Már az általános iskolában „fertőzést" kapott a fiú az akkor Pécsett járványként terjedő új sportágtól, a kézilabdától. A fertőzés olyan mértékű volt, hogy, amikor Hadnagy Feri betette a lábát a Széchenyi Gimnáziumba, már aláírva várta az átigazolólap Kőszegi Gábor tanár úrnál a Pécsi Dózsához. A lila-fehérekhez került kis „Bukta" jó nevelőket kapott Jedlicska János és Rozgonyi György személyében. A türelmes, szakszerű oktatásnak aztán az lett az eredménye, hogy csakhamar, mint trónkövetelővel kellett számolniuk. Bánták is ők? Annál inkább nem, mert Hadnagy Ferit Harmat Tamással és Mihálovics Gáborral együtt hamarosan behívták az ifjúsági válogatottba is.

A tehetséges pécsi lilákat az sem segítette abban, hogy a Dózsa – miután harmadszor is kiesett az NB I-ből – szélnek eresztette őket. Így következtek az Ércbányásznál és a PMSC-nél eltöltött évek. A mindig jól fésült, csinosan öltöző kapus azonban nem töltötte tétlen szabadidejét. Mondhatnánk: már akkor sem... Időközben elvégezte a Testnevelési Főiskola szervezői szakát, majd a Vendéglátóipari Főiskolát, amelynek most üzletvezetői képesítéséért tanul. Mivel pénzre is szüksége volt, a Milán étteremben végzett délutáni munkája azt lehetővé tette: a kora reggeleit újságkihordással tette gazdaságossá. S ha most valaki azt gondolná, hogy mindemellett hűtlen lett a sporthoz, az téved. Játszott a Pécsi Kesztyűgyár, akkor még – volt ilyen – NB II-es csapatában. S hogy az megszűnt, nem bírt ellenállni volt játékostársa csábításának, kapusnak szerződött Harmat Tamás csapatához, az NB II-be feljutott Pécsi Baromfifeldolgozó SE-hez.

Miként véd ennyi idő után? Kérem: az elmúlt két évben ő volt a nyugati csoport legjobb kapuvédője. Mikor edz? Eljár a PMSC délelőtti tréningjeire, hogy a szabad szombatján és vasárnapján utazhassék a csapattal. Meddig akarja folytatni? Amíg elhiszik majd Pécsett is, hogy egy jó kapustól nemcsak Győrben, Budapesten és Tatabányán lehet egyet s mást ellesni. És addig? Úgy látszik, addig bizonyítania kell!

Lieberné Baumgartner Ilona

Mitagadás, alapos kutatást kell végeznie emlékezetében azon kézilabda-szurkolóknak, akik Lieberné lánykori nevére kíváncsiak. Alapos kutatásra, mert a szigetvári általános iskolából a pécsi kereskedelmibe került kislányt – jóllehet az első években Baumgartnerként írták be a pécsújhegyi kézilabdastadionban lejátszott mérkőzések jegyzőkönyveibe – az NB I-es csapat kapujába kerülve, már mint a Pécsi Bányász labdarúgócsapatának szélvészgyors szélsőjének feleségeként Lieber Gyuláné néven ismerte meg a közönség. Márpedig nem sok sót kellett elfogyasztania a fiatal tehetségnek, hogy a nagycsapat kapujába kerüljön a mindenki által csak Ilinek becézett fekete hajú kislány. Pedig olyan neves portások között kellett „besorolnia", mint Havasi, Nagypálné és Bubrek.

S nemcsak a húsz éve az NB I-ben ezüstérmet nyert Pécsi Bányász együttesében, de a magyar ifjúsági és juniorválogatottban is helyet követelt magának. Bár hosszúra nyúló pályafutása során – a pécsújhegyi évtized után játszott a Pécsi Mezőgépnél, a Pécsi Baromfifeldolgozó SE-nél és most a Pécsi Hunornál – számtalan szép emléket gyűjtött, a legszebb mégis az 1967-ben Hollandiában megrendezett juniorvilágbajnokság ezüstérme. A tavalyi budapesti évfordulón örülhettek egymásnak az ezüstlányok. Ott derült ki, hogy az akkori kapustársa, Kéziné is aktív játékos a Tatai Acnél. Márpedig az idősebb nála... „Akkor miért ne játszhatnék én tovább?.." – tette föl magának a kérdést. Csak néha már a kaput unja. Ki is merészkedik a mezőnybe, főleg az irányító posztra. „Miért ne lehetnék én két poszton is hasznára a Hunornak?" – kérdi. Csupán az csökkenti derűjét, hogy sem a tornát elhagyó lánya, sem az édesapja sportága iránt érdeklődő fia nem barátkozott meg a kézilabdával. Így aztán a kézilabda maradt neki, hamár a férje sem tudja elfelejteni azt, hogy miként kell a labdába rúgni...

Kapu László

Kosárlabda

Bp. Spartacus – PVSK 95-78 (47-34)

Női MNK-mérkőzés. Budapest, 200 néző. V.: Nádai, Juhász. PVSK: Horváth 11, Pongrácz 8, Hollós 29, Pott 10, Balázs 6. Cserék: Veres 4, Harmata 5, Szakács 5. Edző: Varga Ferenc.

A betegsége miatt Sztojkovics nélkül fölálló pécsiek ellen már az első félidőben tetemes előnyt szereztek a szövetkezetiek, s jóllehet Hollós mindent megpróbált, nem tudta ellensúlyozni társai gyenge formáját. Az előző bajnokság ezüstérmesének így búcsúznia kellett a Magyar Népköztársasági Kupa további küzdelmeitől.

Jégkorong

Vasárnap a Budapest Sportcsarnokban rendezett nemzetközi junior jégkorongtornán a következő eredmények születtek: NDK—Magyarország 7-4, Olaszország—Jugoszlávia 6-4.

Vízilabda

Bár legyőzte Amszterdamban az NSZK válogatottját a Bp. Spartacus vízilabda-csapata a nemzetközi tornán, e bravúr ellenére is csak második lett, rosszabb gólkülönbsége miatt.

Szombaton a késő esti órákban a szövetkezetiek 11-8 (3-4, 0-0, 4-2, 4-2) arányban győztek a nyugatnémetek ellen, a torna legnagyobb szenzációját okozva. A Spartacus legjobbja Tóth Imre volt, aki öt gólt szerzett.

Vasárnap újból győzött a Spartacus, 13-12 (4-3, 4-3, 3-3, 2-3) arányban a holland Het Ij ellen. Most is Tóth Imre volt a legeredményesebb öt góljával.

A torna végeredménye: 1. AZC 6 pont (47-42), 2. Bp. Spartacus 6 (50-46), 3. NSZK 5, 4. HZC de Robben (holland) 3, 5. Het Ij 0.

A torna gólkirálya Tóth Imre, és John Jansen, az AZC játékosa lett, 21—21 góllal.

Gyorskorcsolya

Hulman Tamás érte el a legjobb helyezést és időeredményt a magyar gyorskorcsolyázók közül a Davosban rendezett verseny második napján. Hulman a Világ Kupába nem számító 1000 méteres futamban 14. lett, s megjavította Újvári Ottó országos csúcsát.

Ki rendezi az EB-döntőt?

Úgy tűnik, már csak két jelentkező maradt az 1992-es labdarúgó EB-döntő megrendezésére: Svédország és Spanyolország. Az UEFA szervező bizottságának vasárnapi ülésén ugyanis e két ország megerősítette jelentkezését, a Szovjetunió viszont visszavonta azt.

Az 1992-es Európa-bajnokságra a 35 UEFA-tagország közül 34 nevezett, egyedül Liechtenstein nem indít csapatot. Először indul az EB-selejtezőkben a „legifjabb" UEFA-tagország, San Marino.

Labdarúgó Európa-bajnokság

Kedden sorsolnak a szuperdöntőre

Nyolc vélemény az esélyekről

„Szuperdöntő lesz a javából" — nyilatkozta *Sepp Piontek*, a dán labdarúgó-válogatott szövetségi kapitánya, amikor arról kérdezték, milyennek ítéli meg a június 10. és 25. között, az NSZK-ban sorra kerülő 8. EB nyolcas döntőjének várható színvonalát.

Hogy valóban emlékezetes küzdelmeket hoz-e a finálé, az a jövő zenéje. Január 12-én, kedden 12 órakor, Düsseldorfban viszont már megtartják a döntő sorsolását. A rendező NSZK és Anglia a két fő kiemelt, nem kerülnek azonos csoportba. Ugyanígy elkerülik egymást Olaszország és Hollandia is. A „maradék" négy csapat — Spanyolország, Szovjetunió, Dánia és Írország — viszont kerülhet ide is, oda is.

Ki mit vár a döntőtől? — erre a kérdésre keresett választ az MTI sportszerkesztősége a hírügynökségi jelentések, és a döntő előtt híreket, információkat tartalmazó nyugatnémet sajtókiadvány segítségével.

NSZK: — Jó mezőny verbuválódott össze, csak Hollandia és Írország nem nyert EB-t vagy vb-t a múltban — mondta *Franz Beckenbauer*, a nyugatnémet szövetségi kapitány. — Óva intem játékosaimat attól az optimizmustól, amit a hazai szaksajtó csepegtet beléjük. Nem, nem mi vagyunk a favoritok! A nyolc válogatott közül bármelyik nyerhet. Mexikó után új csapatot építettem, de jellemzőink még a régiek. Atlétikusan képzett „sikerorientált" labdarúgók szállnak harcba. Taktikai téren váltanom kellett. Ami jó volt Mexikóban, a vb-n, az nem lesz jó hazai pályán...

DÁNIA: — Rólunk úgy beszélnek: szép, de nem eredményes labdarúgásra vagyunk képesek. Tény, hogy a selejtezőből szerencsével jutottunk el a döntőbe. Most végre szépen és eredményesen is kell játszanunk. Ezt várja tőlünk az a 25 ezer szurkoló, aki elkísér bennünket az NSZK-ba. Ha kívánhatok a sorstól, egyet kívánok: ne Spanyolországgal kerüljünk egy csoportba. Az 1984-es EB-n és a tavalyelőtti vb-n is borsot törtek az orrunk alá. Egyszerűen nem tudunk futballozni ellenük — mondta *Sepp Piontek* szövetségi kapitány.

ANGLIA: — Mondják, 1966-ban remek válogatottja volt Angliának. Nem tudom, akkoriban gyerek voltam. De ma felnőtt vagyok, és állítom: ez a mai csapat legalább olyan jó, mint a régi volt. Európa-bajnokok leszünk. Ha pedig azok leszünk, akkor 1990-ben vb-döntőt játszunk Olaszországban — nyilatkozta *Bryan Robson*, a válogatott középpályása, karmestere.

ÍRORSZÁG: *Jackie Charlton*, a magyarokkal egy vb-selejtező csoportban lévő ír csapat szövetségi kapitánya a tavalyi bolgár—skót (0-1) EB-selejtező után két láda pezsgőt küldött Glasgowba.

— Így akartam megköszönni a skótoknak azt, hogy besegítettek a döntőbe bennünket — mondta Charlton, aki még kijelentette: a jövőben senki ne mondja neki, hogy Gary MacKay, a bolgárok elleni győztes skót gól szerzője nem szuperklasszis játékos... Ha minden jól megy, akkor június 25-én Münchenben Anglia—Írország döntőt lát Európa.

OLASZORSZÁG: — Amikor *Enzo Bearzottól* átvettem a marsallbotot, csak egy járható utam volt: a fiatalítás. Szerencse, hogy a 21 évesek edzője voltam, jól ismertem az olasz futballutánpótlást. Nyugodtan támaszkodhattam tehetségeinkre, nem is hagytak cserben. Az egyik legnagyobb ígéret Gianluca Vialli. Vele megtaláltam az új Gigi Rivát. Nem szeretnék Angliával egy csoportba kerülni, az NSZK könnyebben megoldható feladat — vélekedett *Azeglio Vicini* szövetségi kapitány.

HOLLANDIA: A nyugatnémet sportközvélemény örül, hogy a „narancsmezesek" az 1974-es vb után újra német földre lépnek tétversenyen. Szerintük Ruud Gullit, Marco van Basten játéka már egymagában is élményt jelenthet.

— Nem szeretem, ha olyanokat írnak rólunk, miszerint a mostani válogatott kezd olyan erőssé válni, mint amelyik Johan Cruyff idejében volt. Lehet, hogy így van, de hol vagyunk azoktól az eredményektől? — kérdezte *Rinus Michels* szövetségi kapitány.

SZOVJETUNIÓ: Az elemzések szerint az 1988-as szovjet együttes elmarad az 1986-ostól. Elsősorban azért, mert a minden terhet viselő Dinamo Kijev-játékosok kifulladtak. A több fronton való állandó bizonyítás megviselte az ukrán labdamestereket. Az 1986-os vb-n az egyik meglepetéscsapat a szovjet válogatott volt. Az 1987-es eredmények már kevésbé kápráztatták el a szakma táborát, noha mindenki tudatában van: *Valerij Lobanovszkij* által irányított legénység hallatlanul magabiztosan harcolta ki helyét Európa legjobb nyolc csapata között.

SPANYOLORSZÁG: *Miguel Munoz* szövetségi kapitány a bécsi osztrák—román EB-selejtező után első örömében az ibériai ország díszpolgárává akarta fogadni Ausztria válogatottjának kapusát, Klaus Lindenbergert, aki valósággal „kivédte" a románok szemét.

— Lesz még jobban is — mondta a szakember. — Végre van két olyan fiatal csatárom, akik most már bármilyen védelem ellen képesek gólokat lőni. Butragueno már nem magányos. Llorente és Bakero remek csatárcsillagok lesznek — már az NSZK-ban.

Doppingbotrány Angliában?

A londoni The Times különféle forrásokra hivatkozva azzal vádolja a brit atlétikai szövetséget, hogy súlyosan vétettek a sporterkölcs szabályai ellen, s hátráltatták a doppingellenes harcot. A lap értesülései szerint bizonyos brit sportvezetők titkos megállapodást kötöttek más országok atlétikai szövetségek vezetőivel, edzőivel, amelynek értelmében számos, Nagy-Britanniába érkező vendég atlétát mentesítettek a doppingvizsgálat alól. Másképpen fogalmazva: neves versenyzőknek biztosítékot adtak arra, hogy nem kell tartaniuk a szigorú tesztektől.

Robert Stinson, a Nemzetközi Atlétikai Szövetség brit tiszteletbeli pénztárosa az üggyel kapcsolatban kijelentette:

– Szakértőkkel és ügyvédekkel egyetemben pert indítunk a The Times ellen, elégtételt kérünk, mert az állítás – koholmány. A lap szerkesztőségének semmiféle bizonyíték nem áll rendelkezésére, és nem is állhat, mert a brit szövetség vezetői senkivel nem kötöttek titkos megállapodást.

Időközben Nigel Cooper, a brit szövetség volt titkára beismeréssel felérő kijelentést tett:

– Tudomásom van arról, hogy egy birminghami és egy londoni verseny előtt néhány meghívott ország sportvezetője kikötötte: csak úgy indítja atlétáit, ha azokat nem szólítják fel doppingvizsgára. Miután az érintett országok atlétái mindkét viadalon rajthoz álltak, nem férhet kétség ahhoz, hogy a követelésüket teljesítették...

Újból tornagyőztes a Köves, Noszály kettős

Szombaton a Puerto Rico-i San Juanban, a Coca Cola Bowl korosztályos teniszverseny fiú páros döntőjében a Köves Gábor, Noszály Sándor összeállítású magyar kettős 7-5, 6-2 arányban győzött a Ferreira, Stafford dél-afrikai pár ellen. Ezzel a magyarok nagyszerű tengerentúli sorozatukat folytatták: eygmás partnereként harmadik tornájukat nyerték a Costa Rica-i és a mexikóvárosi viadal után. Köves Gábor még egy negyedik párossikerrel is dicsekedhet, amikor a floridai Miami Beachben az olasz Caratti oldalán a nem hivatalos ifjúsági világbajnokságot, az Orange Bowlt nyerte.

Köves, a Bp. Spartacus 18 éves teniszezője telefonon elmondta, hogy a 85 perces mérkőzésen csupán az első játszma hozott izgalmakat. 5-5-ig együtt haladtak — közben egyszer-egyszer elnyerték egymás adogatójátékát —, az utolsó két gém viszont a magyar párosé lett. A második szettben 2-2 után összeroppantak a dél-afrikaiak.

A versenykörút ötödik, befejező állomása következik: a kolumbiai Barranquilla.

Kézilabda Kner Kupa

Nem a hazaiak győztek, a vendégek vesztettek

PMSC–Komlói Bányász 28-26 (13-13)

Pécs, Városi Sportcsarnok, 800 néző. V.: Gyulai, Géczi. **PMSC:** Tóth – Kovács I. 3, Horváth 3, Füzesi 8, Fazekas 1, Kovácsevics 1, Kunos 7. Cserék: Vörös, Hang 3, Becskei T. 2. Edző: Koleszár György, Harmat Tamás. **Komlói Bányász:** Kulcsár – Székelyhídi 7, Soós 2, Papp L. 3, Szűcs 7, Papp G. 3, Ambrusics 1. Cserék: Schmidt (kapus), Horváth 2, Keszthelyi 1. Edző: Czimmer Tamás.

Soós és Székelyhídi révén repülőrajtot vett a komlói jobb oldal, hogy őket kopírozva a pécsi balszélső, Kunos révén egyenlítsenek a hazaiak. Az 5. percben Kovácsevics értékesített büntetőjével már a piros-feketéké vezettek, ám nem tartott sokáig örömük, mert a balkezes Székelyhídi ismét eredményes volt. Kunos és Horváth Z. ugyan még két alkalommal az NB I-eseket juttatta vezetéshez, ám a fölbátorodott komlói Papp G. révén fordítani tudtak a kék-fehérek. Olyannyira, hogy a 18. percben – miután a pécsiek és a komlóiak is egy-egy büntetőt hibáztak – már három gól volt a vendégek előnye. Ebben az időszakban a nyitott védekezést alkalmazó kékek teljes mértékben megbénították a hazaiak támadásait, s mivel azok rengeteg hibát csináltak, Székelyhídiék akár növelhették is volna előnyüket. A hajrára csökkent a vendégek figyelme és ezt jól használta ki Füzesi és Becskei T. így duplázásaikkal a szünetig befogták a komlóiakat.

Szünet után a vendégek ébredtek előbb és Szűcs révén ismét ők jutottak előnyhöz, ám Füzesi ismét fölvette a „kesztyűt" és a 41. percig ismét nekik jutott a kezdeményezés lehetősége. Ezt követően a pécsiek ismét büntetőt hibáztak, s mivel Szűcs sorban értékesítette a heteseket, a 48. percig lépést tartottak Füzesiékkel. Ekkor Hang és Kunos villanott föl valamit tudásából, de így sem sikerült lerázniuk a szívósan küzdő alsóbb osztályban szereplőket. Egy balszerencsés kapuskifutás, majd az azt követő rossz csere emberelőnyhöz juttatta a PMSC-t és ez a két perc elég volt Kunoséknak ahhoz, hogy gyors három góllal elhúzzanak. Jóllehet, az utolsó percekben a lehetetlenre is vállalkozó – Kunos figyelmetlenségeit kihasználva – Székelyhídi kétszer, Papp L. pedig egyszer még betalált Tóth hálójába, a pécsiek ellen már elszalasztották a pontszerzés lehetőségét.

A tartózkodóan, majd rengeteg hibával játszó PMSC ellen ötven percen át egyenrangú ellenfélként tartották magukat az alaposan megfiatalított komlóiak. A nyitott kék-fehér védekezés láthatóan nem izlett az ismét csakis keresztmozgást erőltető hazaiaknak, minek következtében sok hibára kényszerítették Füzesiéket. Az idegességüket az utolsó tíz percre leküzdő hazaiak kihasználva a kék-fehérek megtorpanását, ötre növelte gólkülönbségét, amit már képtelen volt behozni az átlövősorát alaposan megfiatalító komlói együttes. A hazaiak gyenge védekezése rányomta bélyegét Tóth teljesítményére. A támadásokban a végig lelkesen küzdő Füzesi mellett eredményességével Kunos tűnt ki. A vendégeknél Kulcsár kapus – az első félidőben védett – valósággal megbabonázta a pécsi lövőket, míg mellette a sokat vállaló Székelyhídi és a Tapolcáról érkezett hangyaszorgalmú Szűcs nőtt társai fölé.

Kapu László

SPORT DN SPORT

TOTÓ

1. Ascoli–Pescara	2-1	1
2. Como–Verona	1-1	x
3. Juventus–Milan	0-1	2
4. Napoli–Fiorentina	4-0	1
5. Pisa–Sampdoria	0-1	2
6. Roma–Torino	1-1	x
7. Bologna–Atalanta	4-0	1
8. Brescia–Lazio	0-0	x
9. Catanzaro–Lecce	0-0	x
10. Cremonese–Padova	2-0	1
11. Genoa–Barletta	1-1	x
12. Messina–Piacenza	0-0	x
13. Parma–Triestina	0-0	x
Pótmérkőzések:		
14. Empoli–Avellino	0-0	x
15. Taranto–Modena	1-0	1
16. Udinese–Arezzo	1-1	x

Mai sportműsor

KÉZILABDA. Kner Kupa, nők: PMSC–Tatabányai Bányász, Pécs, Városi Sportcsarnok, 15.00.

Kézilabda DN Kupa



A konzumos átlövő próbálkozott, ám ezen a találkozón csak egy félidőn át tudtak lépést tartani a bőrgyáriakkal

Fotó: Laufer László

A férfiak még nem döntöttek

A következő fordulóra halasztott Nagyatád–Pécsi Baromfifeldolgozó SE férfiak mérkőzése miatt csonka fordulóval indították a DN Kupa férfi I. osztályában. A két eredmény alapján azonban mintha el sem indult volna a mérkőzéssorozat, mert mind a PMSC házi döntőjén, mind a kupaelfoglaltságai miatt csak tartalékaival szereplő Komlói Bányász és az NB II-es újonca, a pécsi egyetemisták csapata, a PEAC 1–1 pontot szerzett, lévén, hogy mindkét mérkőzésen döntetlen született. A piros-feketéké házi pontosztozkodása még csak-csak magyarázható azzal, hogy a „felosztásnál" sikerült megtalálni a kényes erőegyensúlyt, ám az egyetemisták már korántsem dicsekedhetnek ezen párhuzam felállításával. Mitagadás, a közönség nagyobbik része a PEAC győzelmére fogadott volna a mérkőzés előtt, ám becsületükre legyen mondva a komlói fiataloknak: ők nem voltak restek papírformát rontani. Persze vigasztalódhatnának a nézők, hogy a csapatok még nagyon a felkészülés elején tartanak, csakhogy ott tart valamennyi gárda. Vagyis mindezzel nem vigasztalódhatnak az enerváltan mozgó pécsiek.

A női csoportban már más volt a helyzet. Olyannyira, hogy vaskos meglepetés is született. A kétségkívül tehetséges PMSC „B" lányai simán kikaptak a megyebajnokságban szereplő Pécsi Zsolnaytól, így tetemes hátrányba kerültek a dobogó esetleges második fokától. Nem így vette az első akadályt a PMSC „A" és a Pécsi BTC együttese. A piros-feketék nem várt arányú győzelemmel hengerelték le az NB II-ben szereplő Pécsi Hunort, míg a bőravári lányok csak egy félidei esélyt adtak a tavalyi megyebajnok VM Konzumnak. Mindez persze csak az első forduló eseménylistája, az igazi vetélkedők majd a két hét múlva sorra kerülő – szombaton és vasárnap – 2. és 3. fordulóban várhatók.

Eredmények:

Férfi I. osztály:

PMSC „A"–PMSC „B" 29-29 (12-14). V.: Hucker, Szalai. PMSC „A": Hang 8, Horváth 7, Kunos 5, Kovácsevics 3, Gelb 2, Fazekas 2, Becskei T. 2, illetve: Kovács I. 9, Ojtó 6, Füzesi 5, Becskei I. 4, Szabó 3, Kovács L. 2.

PEAC–Komlói Bányász „B" 24-24 (10-11). V.: Kaszap, Radnai. PEAC: Trézsi 8, Nagy 4, Sulyok 4, Danyi 3, Willmann 2, Papp 2, Heckenberger 1, illetve: Juhász 6, Burán 6, Szopori 5, Sándor 3, Havasi 2, Tóth 1, Bozsok 1.

Női I. osztály:

Pécsi BTC–VM Konzum 22-11 (10-7). V.: Hummel, Kiss. PBTC: Barbarics 9, Csik 7, Balogh 2, Kurcz 2, Tollas 1, Tóth 1, illetve Gyurok 5, Szomor 4, Hangné 1, Lipcsik 1.

Pécsi Zsolnay–PMSC „B" 21-17 (9-6). V.: Hummel, Kiss. Zsolnay: Sipos 9, Kovács 5, Krasnyák 4, Balogh 1, Konczos 1, Tóth 1, illetve: Farkas T. 7, Kővári 3, Lengvári 2, Csordás 2, Papp-Pálfi 1, Farkas G. 1, Füzér 1.

PMSC „A"–Pécsi Hunor 28-8 (15-2). V.: Hucker, Szalai. PMSC: Szabó 9, Szanyi 5, Dézsi 5, Tóth 3, Gergely 2, Anczil 2, Gerguly 1, Torma 1, illetve: Kóbor 5, Dajka 1, Pulcsli 1, Rónaszéki 1.

A világ sportja

● BRÉMA. A nemzetközi női röplabdatorna meglepetése, hogy az elődöntőben az Európa-bajnok NDK-t magabiztosan, 3-1 arányban verte az Uralocska Szverdlovszk csapata. Szerdán Budapesten az Újpesti Dózsa ellen lép pályára a szovjet klubcsapat, BEK-negyeddöntőn.

● DENVER. Visszaszerezte tavaly elvesztett országos bajnoki címét Debi Thomas (20), az Egyesült Államok 1986-os világbajnok műkorcsolyázónője. A bajnokság szombati napján nagyszerű szabadkorcsolyázásával – amelyben egy ritkaságnak számító, két triplaugrást tartalmazó kombinációt is bemutatott – biztosan utasította maga mögé a tavalyi győztes Jill Trenaryt (19). Párosban a Watson, Oppegard kettős harmadszor egymás után lett bajnok.

● SYDNEY. Az ausztrál Kerry Saxby világcsúcsot állított fel az 5000 méteres gyaloglásban, 20:55.76 perces idővel. Az ausztrál atlétanő a szovjet Olga Kristop 1984-ben felállított 21:36.2 perces eredményét adta át a múltnak.

● ARLIT. Szombat után vasárnap is halálos kimenetelű baleset történt a Párizs–Dakar ralin. A sportesemény 10 éves történetének huszadik áldozatát jegyezhették fel. Mint ismeretes, szombaton a holland Kees van Loenvezijn borult fel kamionjával és lelte halálát a gépjárműben. Vasárnap a francia Patrick Canado autója robbant fel egy borulás után. A balesetet a pilóta nem élte túl.

Fokozott biztonsági intézkedések mellett

Száraz szilveszter — tornagyőzelemmel

Az El-Fatah hiúsította meg a jeruzsálemi látogatást

— Szilveszterkor is csak este 10-ig lehettünk fenn, utána takarodót rendelt el *Piski Elemér*, az edzőnk. Mivel másnap fontos meccset játszottunk, még egy pohár pezsgőt sem engedélyeztünk magunknak — mondja *ifj. Braun Károly*, a PMSC ifjúsági korú labdarúgója.

Meg is lett az eredménye. A magyar ifjúsági válogatott, miután megnyerte az izraeli karácsonyi labdarúgótorna csoportküzdelmeit, az Írország elleni döntőben is győzni tudott. Tizenegy csapat közül lettek Braunék az elsők.

A fiatal pécsi beállós már serdülő kora óta tagja a korosztályos válogatottnak. Igaz egy évre kimaradt onnan, időleges formahanyatlás miatt, de két-három éve folyamatosan birtokolja a címeres mezt. Több mint harmincszor volt ifjúsági válogatott, s a Debrecen ellen idén ősszel már az NB I-ben is bemutatkozott.

— Hét nap alatt hat mérkőzést kellett lejátszanunk, de már akkor titkon bíztam a győzelemben, amikor ismertették a csoportbeosztást. Legjobban tán az Izrael elleni találkozótól tartottunk, végül azonban sikerült ezt is „megúsznunk", 2-1-re nyertünk. A döntőben aztán az írek következtek — mondja.

Szerencséjük volt. Míg az ellenfél az előző nap is pályán volt, ők a döntő előtti napon pihenhettek. Ennek megfelelően az első félideji ír fölény után, a második játékrészben átvették az irányítást és végül nyertek 1-0-ra.

— Persze a foci mellett jutott időnk másra is. Mivel délben kezdődtek a mérkőzések, a délutánunk általában szabad volt. Ilyenkor hosszú sétákat tettünk a városban, igaz csak csoportosan, s mindig felügyelettel — meséli.

A fokozott óvatosság érthető, hisz Izrael napjainkban nem nevezhető a béke szigetének. A tervek között szerepelt például egy jeruzsálemi és egy betlehemi látogatás is, ezeket azonban az El-Fatah nevű szervezet várható terrorakciói miatt le kellett mondani. Még Tel-Avivban is két őr felügyelt állandóan a magyar csapat biztonságára.

— A politikai helyzetből kifolyólag az emberek idegei nem a legjobbak — mondja a beállós. — Mindent véresen komolyan vesznek, még a labdarúgást is. A torna döntője előtt például a Tel Aviv-iak kedvenc csapata a Maccabi játszott előttünk a stadionban,



Braun Károly

de mivel egymás után hatodszor is kikaptak, minket csak a hátsó bejáraton engedtek be, nehogy a dühöngő drukkerek kárt tehessenek bennünk. Szerencsére nem a stadionban vezették le indulataikat, így a döntőn nem volt rendbontás. Igaz, alig ötszázan nézték meg a meccset, s közülük is elég sokan a többi csapat futballistáiból kerültek ki. Nagy ovációnem volt, amikor a bíró lefújta a meccset, de nekünk nem is az volt a fontos. Ami számított, az az, hogy nyertünk.

Pauska Zsolt

Luxushajóval a Dunán!

Budapest—Pozsony—Budapest.

Időpontok: március 6—8., 18—20., 21—23., 29—31. és április 10—12.

Irányár: 3500,— Ft/fő.

Budapest—Belgrád—Al-Duna—Russze és vissza.

Időpontok: március 8—13., 13—18., március 31—április 5. és április 5—10.

Irányár: 9300,— Ft/fő.

TELJES ELLÁTÁS!

Elhelyezés: 2—3 ágyas, komfortos kabinokban.

Jelentkezés és felvilágositás:
MULTITOURS UTAZÁSI IRODA,
Pécs, Széchenyi tér 6.
Telefon: 15-895

Dunántúli Napló

AZ MSZMP BARANYA MEGYEI BIZOTTSÁGÁNAK LAPJA

Főszerkesztő: **MITZKI ERVIN.** Főszerkesztő-helyettesek: **BÁLING JÓZSEF** és **LOMBOSI JENŐ**
Kiadja a Baranya Megyei Lapkiadó Vállalat. Felelős kiadó: **DR. JÁDI JÁNOS.**
Szerkesztőség és kiadóhivatal: Pécs, 7601, Hunyadi út 11. Pf.: 134
Telefon: 15-000. Szerkesztőség telex: 12-421. Kiadó telex: 12-320.
Készült a Pécsi Szikra Nyomdában. Pécs, Engel János u. 8. 7630. Telefon: 32-177. Telex: 12-211. Felelős vezető: **FARKAS GÁBOR.**
Terjeszti a Magyar Posta. Előfizethető: bármelyik hírlapkézbesítő postahivatalnál, a hírlapkézbesítőknél, a Posta hírlapüzleteiben és a hírlapelőfizetési és lapellátási irodánál (HELIR), Budapest XIII., Lehel u. 10/A, 1900, közvetlenül vagy postautalványon, valamint átutalással a HELIR 215-96162 pénzforgalmi jelzőszámra.
Előfizetési díj: egy hónapra 43,– forint, negyedévre 129,– forint, egy évre 516,– forint.
Indexszám: 25054. ISSM 0133-2007.

Világ proletárjai, egyesüljetek!

Dunántúli Napló

XLV. évfolyam, 11. szám
1988. január 12., kedd
Ára: 1,80 Ft

Az MSZMP Baranya Megyei Bizottságának lapja

A tartalomból:

Miért virágoznak a kisszervezetek?
(3. oldal)

Szociális fejlesztések Baranyában
(5. oldal)

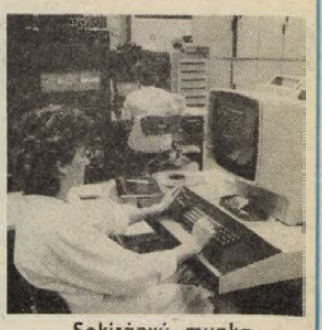

Sokirányú munka a DÉDÁSZ számítóközpontjában (3. oldal)

A kórházi háttér is rendelkezésre áll

Új drogközpont Pécsett



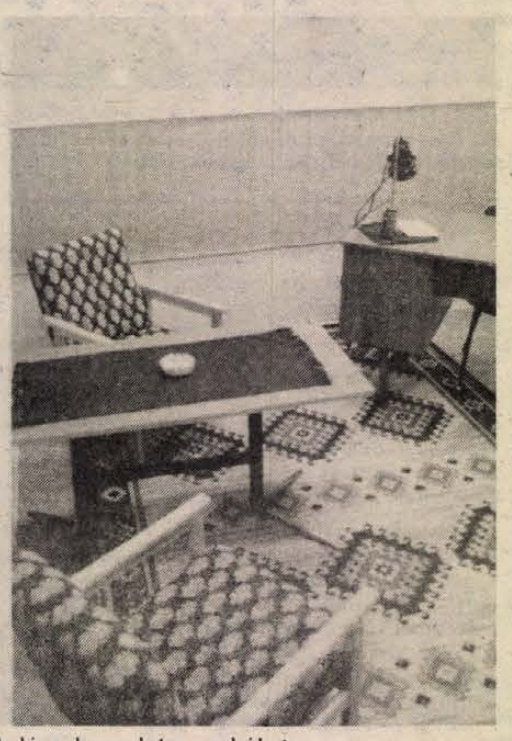

A kórház udvarán álló családi házban alakították ki a hangulatos szobákat

Segítség a narkomán fiataloknak

Átadták tegnap Pécsett a Baranya Megyei Tanács Gyermekkórháza területén létesített drogközpontot. A kórházhoz tartozó területen egy régi lakóépületet alakítottak át e célra. A rövid átadó ünnepségen — amelyen a város egészségügyi vezetői mellett részt vett *Komlódi Józsefné*, Pécs Városi Tanács elnökhelyettese is —, *dr. Kóbor József*, címzetes egyetemi tanár, megyei főorvos ismertette, hogy miért volt szükségszerű egy ilyen intézmény létrehozása és mi lesz majd a feladata.

Elmondta, a fiatalkori devianciák számának emelkedése, a narkomán jelenségek szaporodása körülbelül 10–15 éve észlelhetők Magyarországon. Társadalmunk azonban sajnos elég hosszú ideig nem vett tudomást ezekről a jelenségekről, a gondok elhallgatása megakadályozta az időbeni hatékony intézkedéseket. Az utóbbi négy–öt évben kezdett csak a társadalom és az egészségügy szembenézni a gondokkal és fokozatosan megtenni a lépéseket a fiatalok drogfogyasztásának megelőzésére, a már narkománná vált fiatalok gyógyítására.

Baranya megyében az egészségügy már kezdettől sem zárkózott el a feladattól. A szakemberek már a 70-es évek végétől foglalkoznak a drogfogyasztó és ilyen szempontból veszélyeztetett serdülőkkel. Eleinte Pécsett a gyermek ideggondozóban, 1982-től pedig a szigetvári kórház ifjúsági pszichiátriai osztály létrejöttével kórházi háttér is rendelkezésre áll. Most az új létesítménnyel tovább bővül a lehetőség.

Dr. Sándor Edit, az Egészségügyi Minisztérium főmunkatársa gratulált az intézmény létesítéséhez és elmondta, az egészségügy ennek a problémának a kezelésére eleinte nem volt felkészülve. Teljesen új területeken, új feladatokkal kellett megbirkózni, amihez szakemberek képzésére és speciális intézmények létrehozására is szükség volt. Mint mondta, Baranya megye korán reagált a problémákra és megteremtette a veszélyeztetett fiatalokkal való foglalkozás feltételeit. Ezért az Egészségügyi Minisztérium Baranya megyét felkérte egy olyan egészségügyi modell kísérlet kialakítására, ami a narkomán fiatalok ellátására adna mintát. Ennek egyik lépcsőfoka a drogközpont.

Az új intézmény feladata lesz felkutatni és megbízható nyilvántartást vezetni a narkomán fiatalokról, az esetek súlyosságáról Baranya megyében. Hetente négy alkalommal tanácsadást tartanak azok számára, akiknek ilyen természetű problémáik vannak. Feladata a gyógyító terápián átesett narkomán fiatalok utógondozása is. A központ jelenlegi megbízott vezetője dr. Gyenge Eszter, a szigetvári kórház ifjúságpszichiátriai osztályának főorvosa.

Hogy az intézmény létrehozása mennyire volt sürgető, ezt bizonyítsák a számok: jelenleg 93 narkomán fiatal van nyilvántartva a megyében. 1987. április 1. óta újabb 27-en váltak e szenvedély rabjává. (A tanácsadás ideje: hétfőn és szerdán 13-tól 16 óráig, kedden 10-től 13 óráig és pénteken 12-től 15 óráig Pécsett, a Nyár u. 8. szám alatt, a Gyermekkórház területén.)

S. Zs.

Milos Jakes Moszkvában

A munkalátogatáson Szovjetunióban tartózkodó Milos Jakes, a CSKP KB főtitkára tiszteletére hétfőn a moszkvai Kremlben díszvacsorát adott az SZKP Központi Bizottsága.

A meleg, baráti légkörű vacsorán beszédet mondott Mihail Gorbacsov, az SZKP KB főtitkára és Milos Jakes.

A vacsorán részt vett Andrej Gromiko, az SZKP KB PB tagja, a Szovjetunió Legfelsőbb Tanácsa elnökségének elnöke, valamint a Politikai Bizottság és a titkárság több más tagja.

Mihail Gorbacsov és Milos Jakes a nap folyamán a Kremlben tartott megbeszélésén a nemzetközi politika, továbbá a két párt és állam kapcsolatainak több kérdését tekintette át.

(Folytatás a 2. oldalon)

Rizskov Svédországba utazott

A svéd kormány meghívására hétfőn hivatalos látogatásra Stockholmba utazott Nyikolaj Rizskov, az SZKP KB PB tagja, a Szovjetunió miniszterelnökének elnöke.

Lengyel–NSZK külügyminiszteri találkozó

Plenáris tárgyalással folytatódott hétfőn Varsóban a lengyel—NSZK külügyminiszteri találkozó. Hans-Dietrich Genscher Marian Orzechowski lengyel külügyminiszter meghívására vasárnap érkezett hivatalos látogatásra a lengyel fővárosba. A vasárnapi négyszemközti eszmecsere után hétfőn a szakértők bevonásával folytatódott a véleménycsere.

Óránkénti kapacitása 2500 csirke



Tegnap, a délutános műszakban csirkéket daraboltak az új gépsoron

Gyorsabb alkalmazkodás a piaci igényekhez

Próbaüzemel az új daraboló gép a pécsi baromfifeldolgozóban

A piacon maradás egyik fontos feltétele a műszaki fejlesztés. Ezt a ma oly divatos szlogent a Baranya Megyei Baromfifeldolgozó és Forgalmazó Közös Vállalatnál nemcsak szavakban hirdetik, de tettekkel is alátámasztják. Két évvel ezelőtt adták át rendeltetésének a 20 milliós beruházással létesített továbbfeldolgozó üzemüket, amelyben ma már 11-féle korszerű terméket állítanak elő — köztük vákuumcsomagolt, 10 napos eltarthatóságú csirkevirslit, vagy a csirkeparizert, hogy csak az ismertebbeket említsük. E termékek minőségileg felveszik a versenyt a már ismertebb orosházi készítményekkel, kereskedelmi bevezetésük most van folyamatban, s ha a fogyasztók megismerik, minden bizonnyal meg is kedvelik ezeket az újdonságokat.

Bizonyos fogyasztói rétegek megnyerését célozza a baromfifeldolgozó legújabb fejlesztése is, az a saját erőből 10 millió forintos költséggel beszerzett dán csirkedaraboló gép, amelyet a napokban állítottak üzembe.

Eddig kézzel darabolták a csirkét a vállalatnál. Ezzel az ősi módszerrel 35—40 fő maximum 1000 darab csirkét tudott óránként feldarabolni. Az új gép kapacitása 2500 darab csirke óránként. Amint azt a tegnapi próbaüzem során a műszakiaktól megtudtuk, ezt a teljesítményt még nem érték el. Egyelőre 1500 darabnál tartanak. Bizonyos finomításokra van még szükség — a hónap közepén dán szerelőket is várnak — de nem kétséges, hogy mire a próbaüzemelést befejezik, el fogják érni a gép maximális kapacitását.

Felgyorsul tehát a tempó, a darabolás gépesítésével munkaerő szabadul fel, de a felszabaduló létszámot leköti majd a sokkal nagyobb volumenben jelentkező darabolt áru csomagolása. Az új gép beállítása természetesen nem jelenti azt, hogy most már csak darabolt csirkét fognak árusítani. Ezután is mindig a piac igényeihez igazodva döntik el, hogy mennyi darabolt csirkét és mennyi egész-bontott csirkét dolgoznak fel.

Sok függ a kereskedelemtől is, attól, hogy a boltok milyen árut rendelnek. Most a hús áremelésre széles választékkal készült fel a vállalat, tudván azt, hogy az ártámogatások megvonásával a baromfi marad a legolcsóbb húsféle még akkor is, ha 14,4 százalékkal ennek az ára is felment. A 75 forintos csirkéből 2 kilót kap a fogyasztó 1 kiló sertéscomb, vagy karaj áráért, és ez már elgondolkodtató szempont. Igaz, a bontott csirkecomb ára 130 kilónként, de a pulykapörköltnek való aprólék 37 forint, az OK vagy osztályon kívüli csibe kilója 53 forint. A Konzum például akciót hirdetett erre, más kereskedelmi egységek viszont nem is reagáltak a vállalat ajánlatára.

Egy biztos, ha olykor kevés a darabolt baromfi, az eddig sem a vállalat hibája volt, ezután pedig, hogy belép a daraboló gép, tisztán a fogyasztókon, pontosabban a kereskedőkön múlik, mennyi darabolt csirkét gyárt le a pécsi baromfifeldolgozó.

— Rné —

Carlucci párizsi tárgyalásai

Frank Carlucci amerikai hadügyminiszter másfél napos látogatást tett Párizsban és tájékoztatta a francia vezetőket arabkörúti körútjáról, valamint az első szovjet–amerikai nukleáris leszerelési megállapodás után tervezett leszerelési lépésekről. Carluccit fogadta Francois Mitterrand elnök, előzőleg találkozott Jacques Chirac miniszterelnökkel, Jean-Bernard Raimond külügy- és André Giraud hadügyminiszterrel.

A francia külügyminisztérium „igen barátinak" minősítette Carlucci párizsi tárgyalásait. De tartalmi tájékoztatást nem adott. Az Elysée palota tájékoztatása szerint Mitterrand elnök kifejtette Carluccinak, hogy Franciaország üdvözli a szovjet–amerikai megállapodást.





Az elmúlt évben több mint negyvenmillió forint értékben szállítottak faanyagot a MEFAG hosszúhetényi fafeldolgozójából tőkés exportra. Az értékesített anyag nagy része tölgy fűrészáru, valamint tölgy- és cserparketta volt. Laufer László felvételei

Milos Jakes Moszkvában

(Folytatás az 1. oldalról)

A CSKP KB legutóbbi üléséről tájékoztatta Milos Jakes, a CSKP KB főtitkára Mihail Gorbacsovot, az SZKP KB főtitkárát a Kremlben hétfőn tartott találkozón.

Milos Jakes kiemelte, hogy Csehszlovákia a szocialista építőmunka új, felelősségteljesebb szakaszába lépett, amelyet az átalakítás és a szocialista demokrácia elmélyítése jellemez. Mindez megköveteli a párt egész tevékenységének aktivizálását. A legfontosabb feladat a CSKP KB ülésén kidolgozott átalakítási, demokratizálási politikát összehangolni az élettel, a gyakorlati megvalósítás medrébe terelni azt.

A szívélyes, baráti légkörű, a teljes egyetértés jegyében lezajlott találkozón Mihail Gorbacsov nagyra értékelte a csehszlovák kommunisták törekvését a társadalmi élet formáinak megújítására, az időszerű problémák megoldásának meggyorsítására, s kifejtette, hogy a Csehszlovákiában megvalósuló intézkedéseket a Szovjetunióban élénk érdeklődés és megértés kíséri.

A megbeszélésen hangsúlyozták, hogy a két országban zajló átalakítási folyamatok általános iránya megegyezik, de az átalakulások arányaiban és ütemében, a kitűzött célok elérésének formáiban és módszereiben megvannak a sajátosságok. Ez az egybeesés kedvező feltételeket teremt a szovjet—csehszlovák kapcsolatok sokoldalú továbbfejlesztéséhez a gazdaság, az ideológia, a tudomány és a kultúra területén.

Az SZKP tevékenységét ismertetve a szovjet vezető utalt az átalakítás új szakaszára, kiemelve, hogy a pártmunka hangsúlyai áthelyeződnek. A társadalom politikai élcsapatának szerepét betöltve a párt arra összpontosítja figyelmét, hogy kidolgozza a társadalmi fejlődés tudományosan megalapozott stratégiáját, meghatározza a káderpolitikát és továbbfejlessze az ideológiai munkát. Gorbacsov szólt a XIX. országos pártkonferencia előkészületeiről is, s az eddig lezajlott beszámoló taggyűlések tapasztalatait értékelve kijelentette, hogy ezt a kampányt többségében a nyitottság, az építő kritika és önkritika légköre jellemzi, s megerősítést nyer, hogy szükség van a vezetés politikai módszereinek általánossá tételére, a pártszervek megszabadítására a tőlük idegen gazdasági-irányító funkcióktól.

Nemzetközi kérdéseket áttekintve a két vezető megállapította, hogy az elmúlt év politikai-diplomáciai eredményei kedvező előfeltételeket teremtettek ahhoz, hogy az 1988-as új esztendőt lényeges haladás jellemezze majd a népek biztonsága és a béke megszilárdítása terén. Elsőrendű fontosságra tesz szert a nukleáris fegyverzet, valamint az európai fegyveres erők és hagyományos fegyverzet csökkentésének előbbrevitele, a vegyi fegyverek megsemmisítése.

Mihail Gorbacsov és Milos Jakes megerősítette a két párt és a két ország eltökéltségét, hogy azok a jövőben is cselekvően együttműködnek szövetségeseikkel, a Varsói Szerződés tagállamaival, minden más szocialista országgal, törekedve a nukleáris fenyegetés felszámolására és a leszerelés megvalósítására, valamint a nemzetközi biztonság átfogó rendszerének megteremtésére.

24 ÓRA A NAGYVILÁGBAN

Shultz Kanadában

Egynapos megbeszélést tartott hétfőn Ottawában az Egyesült Államok és Kanada külügyminisztere. George Shultz és Joe Clark aláírta a sarkvidéki területeken kialakított együttműködésről szóló új megállapodást, tárgyalt a két ország közötti kiadatási egyezmény módosításáról és a terrorizmus elleni közös akciókról. Ugyancsak megbeszélést folytattak a két ország között a múlt év végén aláírt szabadkereskedelmi megállapodás gyakorlati kérdéseiről.

A két ország külügyminisztere aláírta a megállapodást arról, hogy kibővítik a kölcsönös kiadatási megállapodást.

◆

PEKING: Hétfőn megkezdte Pekingben utolsó ülésszakát a 6. Kínai Országos Népi Gyűlés állandó bizottsága. Ez év márciusában ül össze a sorrendben 7. kínai országos népi gyűlés, amelynek képviselőit az ország zömében már megválasztották.

◆

Földrengés Ausztriában

Az ausztriai Stájerországban hétfőn földrengést észleltek; középpontja az Alpokban, az Enns folyó forrásvidékén volt. A földrengés erőssége a 12 fokozatú Mercalli skála szerint ötös erősségű volt; károkról nem érkeztek jelentések.

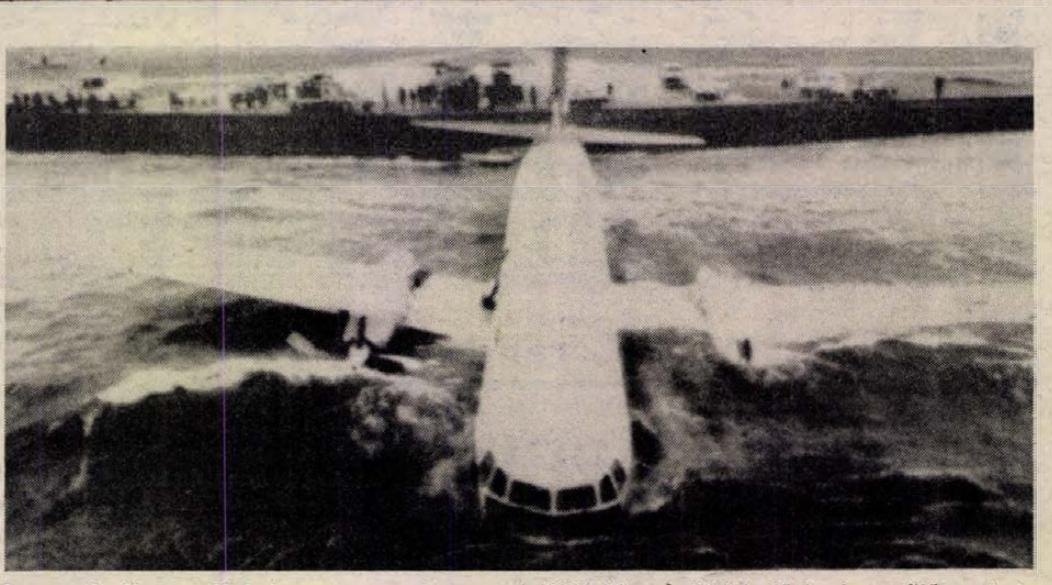

Szerencsés kimenetelű balesetet szenvedett egy belföldi járaton közlekedő japán repülő: a startnál túlszaladt a kifutópályán, és a közeli tóba csúszott Yonago város közelében. A 48 utas és a négyfőnyi személyzet megmenekült. (TELEFOTO: AP—MTI—KS—DN)

WASHINGTON: Vezető helyen számoltak be hétfőn a fontosabb amerikai lapok arról, hogy Mihail Gorbacsov ismét javasolta a szovjet–kínai csúcstalálkozó megtartását. A lapok, rádióállomások és a televíziós híradók bő részleteket ismertettek abból az interjúból, amelyet a szovjet vezető egy kínai hetilapnak adott.

MOSZKVA: A moszkvai városi tanács végrehajtó bizottsága szakértői delegációt küldött Afganisztánba, hogy a helyszínen tisztázzon néhány, a Moszkvából Kabulba irányuló, áruszállításokkal összefüggő gyakorlati kérdést. A küldöttség hétfőn indult el Moszkvából.

Újguriai expedíció

Az Újguriában járt magyar expedíció tapasztalatairól számolt be hétfőn a Hilton Szállóban Kiszely István, az MTA Régészeti Intézetének antropológusa és Cey-bert Gyula, a Nemzetközi Gasztronómiai Tanács magyar származású főtitkára.

Elmondták, hogy tavaly augusztusban és szeptemberben kaptak lehetőséget arra, hogy tanulmányozzák a kínai Hszincsiang–Újgur tartományt, ahol az ősmagyarok egy része törzsszövetségben élt a helyi népcsoportokkal. Kőrösi Csoma Sándor is célul tűzte ki, hogy eljut az újgúrok földjére, ám ez a terve sohasem sikerült. A tavalyi útra a japán Kőrösi Csoma Társaság ösztönzésére és anyagi támogatásával indult a magyar expedíció.

ABU DZABI: Az egyiptomi államfő hétfőn országa támogatásáról biztosította az Öböl menti államokat arra az esetre, ha Irán megtámadná őket. Az Egyesült Arab Emirségek fővárosában, tárgyalásai befejeztével tartott sajtóértekezletén Mubarak egymástól elválaszthatatlannak minősítette Egyiptom és az Öböl menti térség biztonságát. Ugyanakkor cáfolta azt a híresztelést, hogy egyiptomi katonák állomásoznának az Öböl menti Együttműködési Tanács tagállamainak területén.

BONN: A nyugatnémet belbiztonsági szervek terrorcselekmény elkövetésének vádja alapján hétfőn Lübeckben letartóztatták a 27 éves Christina Gabriele Endrigkeit asszonyt. A még tavaly kibocsátott elfogatási parancs szerint 1986 áprilisában ő helyezett el pokolgépet a La Belle nevű nyugat-berlini diszkóbárban. A szerkezet robbanása következtében a főleg amerikai katonák által látogatott helyiségben két amerikai katona és egy török leány életét vesztette, 230 személy súlyosan megsebesült.

Szovjet pszichiátria: kezesség a kezelésért

Látszólag azzal kezdődött minden, hogy Marina Prisztavka megőrült. Helyesebben azzal, hogy ezt megírta a Komszomolszkaja Pravda. Amiből kiderült: Marina valójában nem elmebeteg, csak a munkahelyén nem tudta tartani a száját. Folyton ágált valami ellen, s óhatatlanul belegázolt ezzel főnökei büszkeségébe is. Azok megunván, eldöntötték, hogy őrült.

„Kórismézjüket" sajnos sikerült elfogadtatniuk azokkal is, akiknek valóban az a feladata, hogy eldöntsék, ki elmebeteg, ki nem, mégpedig felelősen, becsülettel, orvosi esküjükhöz hiven, vagyis a pszichiátereknek. Marinát elmegyógyintézetbe zárták, és az eset „modellértékűvé" lett abban a leleplezésben, amely bejárta a világsajtót.

A minap a Provdából lehetett megtudni, hogy Agabek Szultanov professzor, az orvostudományok doktora, Azerbajdzsán fő igazságügyi elmeszakértője — a törvényességi felügyeletet gyakorló ügyészség kezdeményezésére — fegyelmit kapott „nem objektiv" szakértői véleményért. „Betegnek" minősített egy bűnözőt, aki ugyan valóban beteg volt, de az ügyész szerint nem, csak a szakértő minősitette annak pénzért, hogy a büntetést elkerülni segítse.

Az eset azt volt hivatva tanúsítani, hogy mára már minden pszichiátriai döntésről feltételezik: önkényes vagy korrupt. S ebben a helyzetben, ezen a ponton hozták nyilvánosságra: a Legfelsőbb Tanács Elnöksége útmutatót hagyott jóvá, amely a törvény erejével intézkedik a pszichiátriai gyógykezelések rendjéről, az elmebetegek jogairól, a gyógyintézetek és az orvosok felelősségéről. Az új jogszabály meghatározta, hogy milyen körülmények esetén és milyen biztositékokkal lehet elmebeteg személyeket gyógykezelésre utalni. Garanciákat kötött ki arra az esetre, ha az orvos hibásan állapitaná meg a betegség jellegét, visszaélne helyzetével.

Kimondja azt is, hogy a kezelés alatt állók, rokonaik vagy jogi képviselőik bíróságnál fellebbezhetnek az elmegyógyintézetek főorvosai, orvosbizottságai döntései ellen. Ilyen esetekben szavatolja számukra az ügyvédi segitséget. Az elmegyógyintézetek tevékenységét a Szovjetunió Főügyészségének felügyelete alá helyezték.

A látszatmegoldások helyett a teljes megoldást választották. Ezért szüntek meg a belügyi elmeklinikák. „Orvosilag nem indokolt fenntartani őket" — hallhatták a szovjet és külföldi újságírók az illetékesek szájából.

M. Lengyel László



Folytatódnak a tüntetések a Gáza övezetben. A képen: tiltakozó palesztin asszonyok a Khan Junis tábor közelében menekülnek a könnygázzal támadó izraeli katonák elől. (TELEFOTO: AP—MTI—KS—DN)

Terrorista-per Párizsban

Hétfőn a párizsi igazságügyi palotában megnyilt minden idők legnagyobb franciaországi terrorista perének tárgyalása, amelynek feladata, hogy végleg pontot tegyen az Action Directe szervezet kilencéves történetére. A 19 vádlott számára golyóálló üvegkalitkákat épitettek, az igazságügyi palota már napokkal a tárgyalás megkezdése előtt rendkivüli csendőri őrizet alatt állt, a törvényszéki tudósitók és a külföldi sajtó képviselői is csak gondos motozás után léphetnek be a terembe. A tárgyalást kéthetesre tervezik.

A vádlottak között van a hajdani 1968-as nagy diáklázadás kései utódaiból 1979-ben alakult Action Directe minden ismert vezére. Élükön az alapitók: Jean-Marc Rouillan, 36 éves, aki egy spanyol Franco-ellenes csoportocska ifjú aktivistájából lett a francia kapitalizmus romantikus, majd terrorista ellensége. Élettársa, Nathalie Menigon, 31 éves, aki több nehéz heylzetből fegyverrel vágta ki magát, végül Rouillannal együtt került horogra. Az alapitók közé számitott Joelle Aubron 28 éves nagypolgári származású lány.

A többiek: a Halfen-testvérek, Claude és Nicolas, egykori kommunista ellenálló fiai és még néhány kevésbé ismert név.

Valamennyiük ellen a fő vádpont: bünszövetkezet alakitása személyek és objektumok elleni bünceselekmények elkövetésére. Nyolc vádlott ellen ezen kivül illegális fegyverviselés és hamis okmányok birtoklása is vádpont. Mindezek alapján 5—10 éves börtönbüntetéseket szabhatnak ki rájuk.

Kommentár

A jelek sokasodnak

Régi marxista tétel, hogy a mennyiségi változások idővel minőségiekké csapnak át. Sokasodnak annak a jelei, hogy ez a tétel hamarosan igazi áttörést jelenthet a két legnagyobb szocialista ország, a Szovjetunió és a Kínai Népköztársaság viszonylatában.

E két ország mérete és jellege egyaránt olyan, hogy kapcsolataik jelentősége messze túlnő a saját, mégoly tágas határaikon is (a földkerekség egyik leghosszabb határvonala). Nem véletlen, hogy világszerte figyelemmel fogadják a megfigyelők a Moszkva és Peking közeledéséről szóló egyértelműen sokasodó jeleket.

Csak az elmúlt hét legutolsó óráiban is két fontos mozzanata volt a gyorsan változó-alakuló kapcsolatrendszernek. Az egyik: Mihail Gorbacsov, a Szovjetunió Kommunista Pártja Központi Bizottsága főtitkára válaszolt a Liaovang című kínai hetilap kérdéseire. A másik: Tien Csi-jün kínai miniszterelnök-helyettes beszélgetése a Kínában tartózkodó szovjet gazdasági küldöttséggel.

Mihail Gorbacsov válasza elején érzékeltette, hogy még két ilyen hatalmas ország esetében sem szakítható el a kétoldalú viszony a nemzetközi helyzet egyetemes alakulásától. A főtitkár emlékeztetett arra, hogy az immár harmadik szovjet—amerikai csúcstalálkozó nyomán növekedtek a jövő esélyei, és egy ilyen általános közegben még fontosabb a két legnagyobb szocialista ország kapcsolatainak alakulása. „Kína a szomszédunk, és elégedettek vagyunk azzal, hogy egyre bővül az együttműködés országaink között... Szerintünk ennek logikus folytatása lenne egy szovjet—kínai csúcstalálkozó".

Ha felidézzük, hogy Kína legtekintélyesebb politikusa, Teng Hsziao-ping nemrég kijelentette: megérett az idő a csúcsra, és kész akár Moszkvába is elutazni, a Gorbacsov nyilatkozat minden bizonnyal válasznak tekinthető. A szovjet gazdasági delegációt fogadó pekingi miniszterelnök-helyettes pedig nemcsak a kedvező világpolitikai széljárással magyarázta a két ország gyorsan fejlődő kapcsolatait, hanem belső gazdasági-politikai motívumokkal is. Ahogyan ő fogalmazott, „egyre több a közös vonás a Szovjetunióban és a Kínában folyamatban lévő reformok között".

Ez világos beszéd. Utalás arra, hogy 1988-ban nemcsak a nagypolitikai porond változott alaposan, de a két legnagyobb szocialista ország sem ugyanaz, mint amilyen az emlékezetes Usszuri-incidens idején, a viszony mélypontján volt.

Harmat Endre

Értesítjük kedves vendégeinket,
hogy a
CORSO Kávéház
PÉCS, SZÍNHÁZ TÉR 2. SZ.
1988. január hó 12-én nyit újra
NYITVA TARTÁS:
kedd—szerda—csütörtök 9—22 óra,
péntek—szombat 9—03 óra,
vasárnap 12—03 óra.
DISZKÓPROGRAM péntek, szombat, vasárnap.

A kőnél is nehezebb...

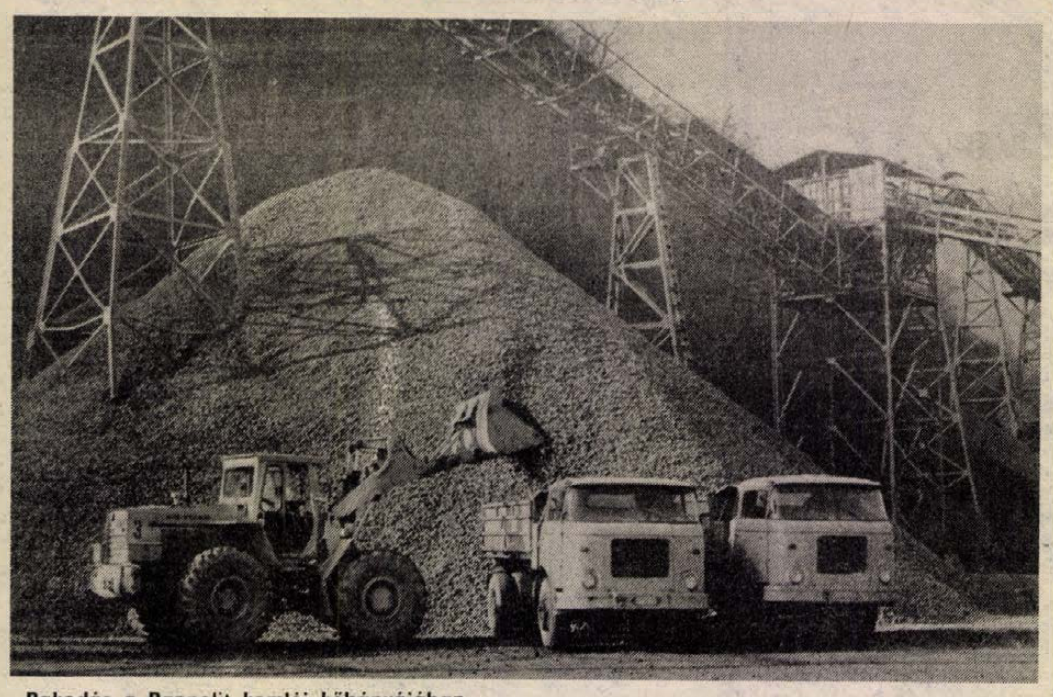

Rakodás a Pannolit komlói kőbányájában

Sorsdöntő év a komlói Pannolit Vállalatnál

Jó néhány éve még komoly keresletfelfutással számolhatott a Pannolit Kőbányászati Vállalat – és nem is alaptalanul. Aztán bekövetkezett az útépítések és -javítások, valamint más kőigényes beruházások jelentős visszafogása, a kohászat is mind kevesebb ipari követ kér... Mindez, valamint az oly sok hitelből nemrég megvalósított nagyharsányi rekonstrukció anyagi terhei is nehezítik a vállalat helyzetét.

Az 1987-es évben az összes termelésüket – az előző évinél is alacsonyabb mennyiségben –, 2 millió 16 ezer tonnában határozták meg, s tényként „csak" 1 millió 826 ezer tonnát értékesíthettek.

– A körülményekhez képest, az évközi piaci ingadozásokat és rendelés-visszamondásokat is figyelembe véve ez még így is jó arány, mert növeltük az értékesebb, a jobban feldolgozott termékeink mennyiségét – mondja Szücs János, a Pannolit igazgatója.

– Milyen elképzelésekkel, tervekkel kezdik az új évet?

– Piackutatásaink nyomán 1,7–1,9 millió tonna közötti kereslettel számolunk, de a vállalat termelési és gazdasági tervét még mindig nem véglegesíthetjük. Még mindig sok a bizonytalansági tényező, hiányoznak még szabályozók, illetve azok közül sok még nem teljes körű.

Legnyomasztóbb belső gondjaik: a megcsappant kereslet következtében a vállalatnak már nincs szabad forrása, hisz a nagyharsányi rekonstrukció jelentős összegű hiteleit is fizetniük kell. Tavaly még sikerült új rakodógépeket és szállítójárműveket beszerezni. Számításaik szerint az idei lesz a legkritikusabb évük, hisz az új közgazdasági feltételrendszerrel – azonos termelés mellett is –, körülbelül 22 millió forinttal kevesebb nyereségük képződik. Ez viszont majd 1989-ben kezd igazán gondot jelenteni. A fluktuáció is elég nagy. Ez még önmagában talán nem jelentene kivédhetetlen helyzetet, de a szükséges létszám jelenleg is alig van meg, s közben a munkásgárda minősége hígul.

Lehetőségeiket kihasználva igyekeznek bővíteni termékeik minőségi választékát, hogy minél több vevőt kielégíthessenek, megtarthassanak. Viszonylag megugrott az üvegipari homok piaca – 27 000 tonnát kértek tőlük az elmúlt évben –, ezért a most megkezdett téli nagyjavítással a pécsváradi homokbányájuk üzembiztonságát és átbocsátóképességét kívánják úgy megnövelni, hogy az folyamatos termeléssel képes legyen évi 40–50 000 tonnás teljesítményre. A gánti üzem tavaly átadott új szárító-őrlő-osztályozó berendezésével a dolomitból már nagyon finom őrleményeket állíthatnak elő az üvegiparnak és a homokfúvó berendezéseket használó üzemeknek, gyáraknak. A magasabb feldolgozottságú, úgynevezett szűkfrakciós kőtermékeket keresi egyre inkább az útfenntartás és útépítés. Ezért a korábbi 0–5 milliméteres szemnagyságot 0–3 és 2–5 mm-re, míg az 5–12 milliméteres szemnagyságot 5–8 és 8–12 mm-re törő és osztályozó berendezéseket állítottak munkába tavaly a komlói üzemükben.

A mind jobban szűkülő piaci lehetőségek ellenére sincsenek elkeseredve. Lehetőségeiken belül igyekeznek elképzeléseiket megvalósítani. Az igazi fellendülési időszak várat még magára, de bíznak magukban és abban, hogy előbb-utóbb meglódulnak azok a beruházások, melyekhez nélkülözhetetlenek nagy mennyiségben a termékeik.

M. L.

Építőipar

Miért virágoznak a kisszervezetek?

Az új vállalkozási formák 1982-ben kaptak zöld utat a magyar gazdaságban. Az azóta eltelt évek alatt bebizonyították életképességüket. Ennek is köszönhetően gyorsan elterjedtek az építőiparban is a kisvállalatok, a kisszövetkezetek, a kisvállalkozásokként nyilvántartott vállalati gazdasági munkaközösségek és szövetkezeti szakcsoportok, valamint a magánosok munkaközösségei. Számuk az 1982-es 1219-ről 1986-ban elérte az 5600-at. A legnagyobb arányban a kisvállalatok és a kisszövetkezetek növelték népszerűségüket, ezek száma öt év alatt megnyolcszorozódott.

Érdekes tendencia figyelhető meg az építő kisszervezetek között: a 20 százalékra emelt különadó hatására – amit a velük szerződött megbízónak kell fizetnie –, a szakcsoportok és a gazdasági munkaközösségek jelentős hányada alakult át a kedvezőbb gazdálkodási feltételeket nyújtó kisszövetkezetté.

Mozgékonyak

A kisszervezetek jelentősége, fontossága mellett szól az a tény, hogy az általuk elvégzett építés-szerelés értéke 1986-ban meghaladta a 22,3 milliárd forintot. Zömében olyan munkákra vállalkoznak, amelyek nem érik meg a nagyobb állami vállalatoknak, ezzel bizonyítják, hogy erre a szervezeti elemre szüksége van az építésügynek.

Népszerűségüket mutatja, hogy a különböző kisszervezetekben foglalkoztatott dolgozók létszáma is erőteljesen fejlődik, 1986-ban már 69 ezren választották megélhetésükhöz ezt a formát. Arról nincsen statisztika, hányan vannak azok, akik korábban állami vállalatnál vagy építőszövetkezetnél dolgoztak, és azt az állásukat hagyták oda egy jobban fizető gmk-tagságért.

Akkoriban sokan megkongatták a vészharangot: mi lesz az állami iparral, ha a legjobb szakemberei elmennek? A kérdésre maga az élet adta meg a választ. Azzal, hogy a nagy szervezetek is arra kényszerültek, a piaci lehetőségekhez alakítsák formájukat, kevesebb emberrel, kisebb erővel, mozgékonyabb szervezettel álljanak ki a piacra, ahol a versenytársak között nem ritkán korábbi munkatársaik is szerepelnek – egy kisszervezet égisze alatt.

Ennek a szervezeti formának az életképességét jól mutatják, hogy bár 1985-ben és 1986-ban nagyobb lett jövedelmük elvonása, számuk és megtermelt jövedelmük nem csökkent. Emelkedett a társadalombiztosítási járulék, növekedett a társasági adó, mégsem csökkent drasztikusan a kisszervezetek száma. Az viszont kétségtelen, hogy korábbi dinamikus fejlődésüket lefékezte.

Ekkor újabb, belső átalakulás indult meg közöttük. A kisszervezetek abba az irányba húzódtak, ahol kevesebb kötöttséggel kellett számolniuk. A vállalati gazdasági munkaközösségek tekintélyes része például úgy működik, hogy létezésük feltételeit gyakorlatilag az anyavállalat szabja meg. Pontosabb volna ezeket a vgmk-kat „rohambrigádoknak" nevezni. Ők azok, amelyek hétvégeken vagy késő este még ott vannak az építkezésen, ha szorít már a határidő. Nem keresnek külön munkát, mert mindig kapnak „házon belül" elegendő megbízást.

A szakcsoportok már arra kényszerülnek, hogy önállóan vállalkozzanak, mert létrehozójuk leggyakrabban maga is egy másik kisszervezet. A legszabadabban a magánszemélyek által alapított gazdasági munkaközösségek és kisszövetkezetek vállalkoznak, amelyek minden „védőernyő" nélkül állnak a versenytársak között.

A piaci előrejelzések ismeretében arra lehet számítani, hogy a kisszervezetek teljesítménye és piaci részaránya növekedni fog az elkövetkezendő években, akkor is, ha számuk csökken. Azért, mert ezeknek már egyre stabilabb helyük van, és jól illeszkednek az építési igények megváltozott struktúrájához.

Középvállalatokat pótolhatnak

Ezen belül eltérő fejlődési pályát rajzolnak az EGSZI szakemberei –, akik a piac várható változásairól tanulmányt készítettek –, az egyes kisszervezeti formáknak. Véleményük szerint a vgm-ek, a szakcsoportok, a gazdasági munkaközösségek közel állnak már ahhoz a szinthez, amit indokol a kereslet. A kisvállalatok és kisszövetkezetek pedig azt a kört adhatják, amelyből kiválasztódhat a magyar építőipar struktúrájából még hiányzó középvállalati mezőny.

Egyes számítások szerint a szakcsoportok és a vállalati gazdasági munkaközösségek építési tevékenysége 1988-ban körülbelül 8 százalékkal növekedhet, a gazdasági munkaközösségekben pedig 15 százalékkal lehet nagyobb a teljesítmény. A kisszövetkezeteknél is csökkenni fog a termelés dinamikája, de az idén várhatóan még eléri a 35 százalékos bővülést.

Összességében a kisszervezetek 32 milliárd forintnyi értékkel gyarapítják a nemzeti vagyont. Ezzel újból leteszik névjegyüket, és létjogosultságukról meggyőzhetik a még mindig kétkedőket.

Szikora Katalin

Sokirányú munka a DÉDÁSZ számítóközpontjában

Áramot takarítanak meg az elektronika alkalmazásával

Egy időben elterjedt a hír, hogy a DÉDÁSZ „kidobja" Commodore–64-es számítógépeit. A hír természetesen kacsa volt, jó szolgálatot tesznek ezek a kisgépek, mégha nem is ezekre alapszik az áramszolgáltató vállalat számítástechnikája.

Dél-Dunántúlon az első ipari számítóközpontot 1972-ben éppen a DÉDÁSZ hozta létre, általában is csak a SZÜV létezett előbb. Meglehet, akkoriban még nem követelt magának létjogosultságot a számítástechnika, de a vállalatnál már jóegynéhány szakember, érdeklődő forszírozta a számítógépesítést. Méghozzá komolyan, s ehhez fel is készültek a SZÜV és a Villamosenergiaipari Kutató Intézet számítógépeinek tanulmányozásával, illetve a DÉDÁSZ-os problémák számítógépre való vitele lehetőségeinek kutatásával. Ez a felkészültség eredményezte, hogy a tröszt a területi áramszolgáltató vállalatok közül éppen a DÉDÁSZT választotta az első gép telepítésére – így jött létre a pécsi Légszeszgyár út végén az akkor ideiglenesnek szánt épületben a számítközpont, indulásként egy Robotron–20 típusú NDK-beli, az IBM–360-as géppel kompatibilis géppel.

Élesben történhetett az indulás: nem kellett feladatokat keresni a gépnek, mely három műszakban dolgozta fel az anyagügyvitel, az energiaértékesítés és a vállalati bérszámfejtés milliónyi adatát – így azután már indulástól kezdve gazdaságos a számítástechnika. Pedig akkoriban még meglehetősen kezdetleges volt a számítástechnika, mert ugyan volt egy viszonylag nagy teljesítményű gép, de annak kiszolgálása, a „kötegelt" adatfeldolgozás, majd az így kapott adatok hasznosítása, számítógép előtti módszereket követelt. Márpedig egy rendszer teljesítményét a legszűkebb keresztmetszet határozza meg: csak félig jelent korszerűsítést, ha az irkába gyűjtött adatokat „on láb" viszik a számítógéphez, és -géptől.

Az áramdíjszámlázás a példa arra, hogy azért lehet előbbre lépni: ma ugyan még emberek járják a várost irkával a kezükben leolvasni a fogyasztásmérőket, de az átutalási számlatulajdonosok adatait már mágnesszalagon továbbítják az OTP-nek. A közeljövőben az is megvalósul, hogy a leolvasók adatrögzítő elektronikus szerkezettel járják a várost, s ha visszatérnek, már nem kell bepötyögtetni a számokat a terminálba – elég az adatrögzítőt a géphez illeszteni, s az kiolvassa a már egyszer rögzített adatokat. (A szakirodalomban már olvasni olyan villanyórákról, melyek pillanatnyi aktuális értékét maga a központi számítógép olvassa le – de ezek még az elektronikai alkalmazásokban élen járó országokban sem elterjedtek.)

A számítástechnikai fejlődésben tapasztalható divat- és alkalmazáslehetőségi hullámok a DÉDÁSZT sem hagyták érintetlenül, mégha ezek a hullámok jórészt lecsillapodva is értek el hozzájuk. Mindenesetre már viszonylag korán kidolgoztók azt a stratégiát, mely ma is követendő önmaguk számára, ez pedig azt jelenti, hogy az egész vállalat minden információs területe egységet képez – tehát, a részrendszereket, részfeladatokat ebbe az egészbe kell illeszteni, s egymással összhangba hozni –, s az így kialakított feladatok ellátására kell megtalálni a piacon éppen kapható megfelelő eszközt. Ezért nem kellett tehát „kidobni" a C–64-eseket, amiket nem azért vásároltak, mert lehetett kapni, azzal, hogy majd találnak valami feladatot számukra, hanem adva volt a feladat, amit meg lehetett oldani ezekkel a játékra való kisgépekkel is.

Ennek a stratégiának jó időben felismert elve, hogy az adatokat ott kell rögzíteni, ahol keletkeznek, ott feldolgozni, s ott tárolni, ahol az a leggazdaságosabb és legüzembiztosabb, s ott felhasználni, ahol szükségesek. A vállalati hierarchia mellett tehát, megjelent a vállalat számítástechnikai hierarchiája: fenn a központ nagy teljesítményű és memóriájú gépeivel, a kirendeltségeken pedig a C–64-esekkel, a közbülső szinteken pedig a különböző PC-kel.

Ma már igen jelentős a könyvelési, számlázási stb., feladatok mellett a hálózatok számítógépes tervezése, és a mégoly fontos számítógépes energiaelosztás. Egyre nagyobb az igény a villamosenergiára, ami új erőművek építését követelné meg. Az energiaigények jó része azonban teljesíthető a belső veszteségek csökkentésével, az elosztás optimalizálásával is – ennek végrehajtására csak nagy teljesítményű számítógép alkalmas. S erre is van példa a DÉDÁSZ-nál: a paksi elektromos kandallók, bojlerek árammal való ellátását számítógép vezérli a pillanatnyi terhelés függvényében: a csúcsidőszakok zavartalanságáért nem kell feltétlenül csúcserőművet építeni – jóval olcsóbb és jóval kevesebb időbe kerül, ha a számítógép „széthúzza", lelapítja a csúcsot a nem időhöz kötött fogyasztók átmeneti kikapcsolásával. De nemcsak önmagának takarít meg a DÉDÁSZ a számítógépekkel – egy-egy új fogyasztó igényének optimalizálásával olcsóbbá teszik pl. egy új családi ház bekapcsolásának költségeit azzal, hogy a tulajdonos igényei is teljesülnek.



A DÉDÁSZ számítóközpontja Pécsett, a Légszeszgyár utcában
Fotó: Proksza László

S a tervek? A kertvárosi új DÉDÁSZ-központnál annak a komplex számítógépközpontnak a kialakítása, mely valamennyi informatikai terület integrálására képes, beleértve a távadatfeldolgozási rendszer megvalósítását is. A saját feltételek megteremtésén túl azonban ennek két, többé-kevésbé külső feltétele is van: az egyik a stabil eszközellátottság (ideértve a távadatfeldolgozáshoz szükséges adatátviteli postai telefonvonalakat is), a másik pedig a stabil szakember-ellátottság.

Ma alig van számítástechnikai központ Dél-Dunántúlon, ahol ne lehetne találni volt dédászost. De nemcsak náluk nevelődnek szakemberek, hanem részt vállalnak a képzésből is: eszközzel, szakemberrel segítették például a Zipernovszky szakközépiskola számítástechnikai oktatását.

B. L.

HÍREK

JANUÁR 12., KEDD

Szeretettel köszöntjük névnapjuk alkalmából ERNŐ nevű kedves olvasóinkat

A Nap kél 7.30 — nyugszik 16.15 órakor
A Hold kél 0.00 — nyugszik 10.50 órakor

Olvasószolgálat

Hírek, tudósítások, események közölhetők 14–16 óráig a 15-000-es telefonszámon.

Hírszerkesztő: CSUTI JÁNOS

Ma délelőtt 9–12 óráig panaszügyekben fogad, telefonon hívható a 10-046-os telefonszámon HETÉNYI JANOSNÉ

Szerkesztőségi ügyeletes 16–19 óráig a 10-053-as telefonszámon NAGY ISTVÁN

CB-rádió hívójelünk: „Napló–1" 16–19 óráig a 25-ös csatornán

– **Felvételi az Állami Artistaképző Intézetbe.** Az Állami Artistaképző Intézet felvételt hirdet az 1988–89-es tanévre, azoknak a leányoknak és fiúknak, akik kedvet és tehetséget éreznek az artistapálya, a cirkuszművészet valamelyik területe iránt. A felvételire 11 és 13 év közötti fiatalok jelentkezését várják március 15-ig, az Állami Artistaképző Intézet címére: 1071 Budapest VII., Gorkij fasor 3. A felvételi vizsga követelményeiről és időpontjáról a jelentkezőknek tájékoztatót küldenek.

– **Pénzjutalmat kapott** Tóth Ferenc kozármislenyi lakos, a Pannon Volán pécsi, helyi autóbuszvezetője, a 107-es sofőrje, mert a nemrégi temetői tömeges balesetet megelőzte. A 3000 forintos jutalmat január 11-én vette át Füzi Árpád igazgatótól.

– **Több lakás.** Mázaszászváron 1981-től napjainkig 60 szövetkezeti és OTP beruházású lakás épült. Tulajdonosai többségében 35 éven aluli fiatalok.

– **Váci termékek érkeztek a pécsi Tündébe.** Az áruház szabadidőosztályán megtalálhatók a Váci Kötöttárugyár különleges szabadidő ruházatai különböző színben, méretben, fazonban. Ugyanitt divatos sportcipőket is vásárolhatnak.

– **Tavaszias virágélet.** Mecseknádasdnál, a 6-os út mentén főként az öreg fűzfák teljes barkadíszben, míg a pécsi kiskertekben bújnak a nárciszok és a jácintok. Ez utóbbiakat majd nagyon megviseli a beköszöntő tél.

– **Mediterrán narancs.** A pécsi Konzumba 150 mázsa mediterrán narancs érkezett Görögországból. A déligyümölcsöt engedménnyel árusítják.

– **Számítástechnikai pályázat.** Az Állami Ifjúsági és Sporthivatal pályázatot hirdetett számítástechnikai tanfolyamok szervezésére. A pályázat célja, hogy a közgazdasági szakközépiskolák, a gép- és gyorsíró iskolák tanulói, valamint gimnáziumok diákjai — fakultáción — jobban elsajátíthassák a korszerű számítástechnikai eszközök ismeretét, alkalmazásuk körét. A pályázat feltételeiről a megyei tanácsok ifjúsági és sportosztálya és a Budapesti Ifjúsági és Sporthivatal ad részletes felvilágosítást.

– **UNIDO szeminárium.** A Magyar Gazdasági Kamarában hetedik alkalommal nyílt meg hétfőn az UNIDO-nak, az ENSZ iparfejlesztési szervezetének a szemináriuma. A nemzetközi tanfolyamon 4 földrész 11 országának szakemberei vesznek részt, akiket a legújabb magyar gyártmányú orvosi műszerekkel, biológiai eszközökkel, azok laboratóriumi használatával, valamint karbantartásával ismertetnek meg.

– **„Bálint gazda"** Istvánaknán. A Magyar Televízió Ablak című műsorából jól ismert dr. Bálint György professzor tart népszerű ismeretterjesztő előadást ma, január 12-én, 14 óra 30 perckor a Bartók Munkásklubban, ahol minden érdeklődőt szeretettel várnak.

●

Valuta- (bankjegy és csekk) árfolyamok

Érvényben: 1988. január 12-től 18-ig

Pénznem	vételi árf.	eladási 100 egységre Ft-ban
angol font	8311,47	8825,59
ausztrál dollár	3240,74	3441,20
belga frank	133,22	141,46
dán korona	725,64	770,52
finn márka	1140,76	1211,32
francia frank	826,10	877,20
görög drachma a)	33,43	35,49
holland forint	2480,34	2633,76
ir font	7403,56	7861,52
japán yen (1000)	356,49	378,55
jugo dinár (1000)	29,23	31,03
kanadai dollár	3540,32	3759,30
kuvaiti dinár	16641,15	17670,49
norvég korona	723,68	768,44
NSZK márka	2788,10	2960,56
olasz líra (1000)	37,91	40,25
osztrák schilling	396,47	420,99
portugál escudo	33,93	36,03
spanyol peseta	40,90	43,42
svájci frank	3416,73	3628,07
svéd korona	769,85	817,47
USA dollár	4561,34	4843,48
ECU (Közös Piac)	5759,27	6115,51

a) vásárolható legmagasabb bankjegycimlet 1000.



A pécsi Szabó István Úttörőházban csillagászati témájú gyermekrajz-kiállítás nyílott csaknem negyven alkotásból az Úttörőház és a pécsi Planetárium szervezésében. A képünkön az „Ürmanók háza" című filcrajz látható. Rajzolója Rózsa Roland Gábor, a pécsi Bánki Donát Utcai Általános Iskola III. osztályos tanulója. Fotó: Laufer László

*

– **Tizennégy baleset.** Az elmúlt héten 14 személyi sérüléssel járó közúti közlekedési baleset történt a megyében, kaptuk a tájékoztatást a Baranya Megyei Rendőr-főkapitányság közbiztonsági és közlekedési osztályától. Hat súlyos, nyolc pedig könnyű kimenetelű volt.

Mai névnap:

Ernő

Nem régen, csupán a nyelvújítás kora óta használatos nálunk. Eredete kutatásakor elsősorban a mai német nyelv „ernst": „komoly" szavára kell gondolnunk, amelynek a jelentése azonban az idők során változáson ment keresztül. Ugyanis ógermán megfelelője még „küzdelmet, helytállást" jelentett. Mai német nyelvkutatók ezzel szemben az ófelnémet „ernust" szóból származtatják, amelynek az említetteken kívül még „buzgóság, harc" is a jelentése.

– **Hidegedik.** Január 11-én havas eső hullt Pécsett, de fenn, a Mecsekben hódara hullott, ami kisebb-nagyobb foltokban meglátszott egy darabig. Mindössze plusz 1–2 fokot mutatott a hőmérő, 7-én még 13 fok meleg volt.

– **Hulladékfát kínál eladásra** a Pécsi Általános Szolgáltató Kisvállalat Endresz György utcai telepének raklapjavító üzeme, ahol a raklapok felújítása alkalmával sok hulladékfa megy kárba. Jelenleg tíz mázsa található az udvaron. A hasznos melléktermék folyamatosan kelet-kezik.

– **Új szolgáltató tevékenységet** végez a Sprint Ipari Szolgáltató Kisszövetkezet. Pécsett, a Basamalom úti telephelyükön üvegezést végeznek, kovácstevékenységet, teherautójavítást folytatnak. Mohácson fafaragói, asztalosipari munkákkal bővítették szolgáltatásaik körét.

– **Külföldön jártak.** Várkonyi György művészettörténész és Pázmány András kiállításrendező nemrég Bécsben jártak, ahol a Collegium Hungaricumban megrendezték a „Kortárs magyar kerámiaművészet" című, a pécsi JP Múzeum gyűjteményéből kialakított kiállítást.

– **Morbark aprítógép.** Sikondán, az erdőben munkába állt egy Morbark típusú fakitermelő- és aprítógép, amely apró kockákra szeleteli, vágja össze nemcsak a gallyakat, de a törzset is. Januárban 1500 köbméter mennyiséget szállítanak a MOFÁ-nak a kockákra szeletelt faaprítékból.

Nemzetközi környezetvédelmi fotópályázat

Nemzetközi környezetvédelmi fotópályázatot hirdetett meg a Szolnok Megyei Művelődési és Ifjúsági Központ több országos és helyi szervezet és intézmény támogatásával. A pályázat célja, hogy a fotóművészet eszközeivel szemléletesen és gondolatébresztő módon bemutassák az ember és környezetének kapcsolatát, a környezetvédelem eredményeit és felhívják a figyelmet a környezeti ártalmakra. A szerzők a kép, illetve színes dia kategóriákban egyaránt négy-négy alkotással nevezhetnek, a színes és fekete-fehér képek bármilyen fotográfiai eljárással készülhetnek.

A pályaműveket április 5-ig kell beküldeni a szolnoki Jászkun Fotóklubba, majd zsűrizés után a legjobbakat júniusban Szolnokon, júliusban Budapesten teszik közszemlére. A pályázattal kapcsolatos nevezési lap és a feltételeket részletesen ismertető tájékoztató a Szolnok Megyei Művelődési és Ifjúsági Központtól (H—500 Szolnok, Pf. 198.) igényelhető.

●

– **Vissza a technológiai folyamatba.** A Baranya Megyei FENYSZÖV megoldotta a környezetszennyező oldatok, így a halványító, a fixir és a fixíroldat felújítását és a technológiai folyamatba történő visszajuttatását. A Pécs–Vasason üzemelő filmnyomórészleg szennyvizét összegyűjtik egy medencében. A hívóoldatok felújításához kész technológiát vásároltak, amit ez év elején üzembe is helyeznek.

04-05-07

Kigyulladt egy Dacia személygépkocsi az elektromos berendezés hibája miatt Magyartelek, Fő utca 22. szám alatt január 11-én délután. A helybeliek összefogása révén sikerült lokalizálni a tüzet, amely 150 000 forint kárt okozott.

☎ 15-000

Miért pocsékolják az áramot Pécsett, még akkor is égnek az utcai világítótestek, amikor már rég világos van? Tették fel a kérdést többen, köztük egy panaszos a 20-779-es telefonról. Azt is kérdezték, hogy nincs érvényben az utcai közvilágításra vonatkozó korlátozás? Például január 11-én reggel 7.35-kor kapcsolták ki a lámpákat, amikor rég világos volt. Míg január 10-én 16.41-kor gyulladtak ki az utcai lámpák, amikor szintén felesleges volt a bejelentők szerint a bekapcsolásuk. Ha ismét működnek a természetes fényre érzékeny alkonykapcsolók, akkor azok — szerintük — rosszul vannak beállítva.

A DÉDÁSZ-nál megtudtuk, hogy a kényszerintézkedés, az utcai világításra vonatkozó korlátozás csak szeptember 21-től december 31-ig volt érvényben a tanács kérésére, hogy a tanács magas közvilágítási áramszámláját mérsékeljék. Tíz naponként változott a ki- és bekapcsolás időpontja, de mindez megszűnt január elsejével az alkonykapcsolók ismételt beállításával, amelyeket szabályosan üzemeltetnek, nem cél, hogy a fogyasztót megkárosítsák. A tanács magas áramszámláját sikerült jelentősen csökkenteni.

KÖZÉLET

Jakab Sándor elnök vezetésével hétfőn Kairóba utazott a Magyar Szolidaritási Bizottság küldöttsége. A delegáció az egyiptomi fővárosban részt vesz az Afroázsiai Népek Szolidaritási Szervezete elnökségi ülésén, amelyet a szervezet megalakulásának 30. évfordulója alkalmából rendeznek.

A tanácskozáson a résztvevők megvitatják a szervezet három évtizedes tevékenységének tapasztalatait, a további feladatokat. Napirendre kerülnek a válságövezetek megszüntetését, a faji megkülönböztetés és a neokolonializmus felszámolását, a béke és a biztonság megteremtését szolgáló antiimperialista szolidaritás feladatai is. A tanácskozás további fontos feladata a szervezet soros, VII. kongresszusának előkészítése.

*

Székesfehérvárott hétfőn felavatták az e napon éppen 150. adását sugárzó városi televízió új stúdióját. Az ünnepségen Lakatos Ernő, az MSZMP Központi Bizottságának osztályvezetője mondott beszédet. Mint többek között hangsúlyozta, a városi televíziók műsorai ma már harminchét település több, mint egymillió lakójához jutnak el, s a tapasztalatok szerint a közélet, a szocialista demokrácia hasznos új fórumai lettek.

A rendőrség kérése

A Tolna Megyei Rendőr-főkapitányság gazdasági rendészete — lakossági bejelentés alapján — nyomozást folytat, vállalkozás fenntartásával elkövetett üzérkedés bűntettének alapos gyanúja miatt Jakab Károly, Pécs, Malomvölgyi út 7. sz. alatti lakossal szemben.

A rendelkezésre álló adatok szerint Jakab Károly szakképzettség és iparjogosítvány nélkül 1984-től rendszeresen megrendeléseket vett fel Tolna és Baranya megye területén épülő családi házakhoz falépcsők és korlátok felszerelésére. A megrendelések felvételekor kisebb-nagyobb összegű előlegeket is átvett. A vállalt munkák egy részét különböző alkalmi munkásokkal végeztette el.

Kérjük azon személyeket, akiknél Jakab Károly 1984. óta lépcsőkorlát felszerelését vagy más munkák elvégzését vállalta, személyesen, írásban vagy telefonon jelentkezzenek az alábbi címen vagy telefonszámon: Tolna Megyei Rendőr-főkapitányság gazdasági rendészete, Szekszárd, Mészáros L. u. 19—21. Szekszárd, Pf. 86. 7101. — Telefon: 74/16-572.

●

– **Szünetel a kompforgalom Esztergom és Párkány között.** Az Útinform tájékoztatása szerint karbantartási munkálatok miatt várhatóan január végéig szünetel a kompforgalom Esztergom és a csehszlovákiai Párkány között. A Csehszlovákiába utazóknak ezért azt javasolják, hogy a komáromi, illetve a parassapusztai határátkelőhelyet válasszák. Ugyancsak szünetel a kompforgalom a Dunán Százhalombatta és Tököl között.

Időjárás

Kedd délelőtt borult, többfelé ködös idő lesz és további csapadék várható. Eső és hó is lehet. Napközben csökken a felhőzet, és a köd általában megszűnik. Átmenetileg megélénkülhet az északnyugati szél. A legmagasabb nappali hőmérséklet kedden mínusz 1 és plusz 4 fok között várható.

Távolabbi kilátások szerdától szombatig. Többnyire erősen felhős lesz az ég. A hajnali és az éjszakai órákban kialakult ködök néhány helyen tartósan is megmaradhatnak. Hószállingózás, ködszitálás előfordulhat. A legalacsonyabb hajnali hőmérséklet 0 és mínusz 5 fok között várható, a legmagasabb nappali hőmérséklet mínusz 1 és plusz 4 fok között lesz. Jelentős mennyiségű (legalább 5 mm/nap) csapadék az ország területének 10 százalékában várható. A Duna vízállása Budapestnél 240 cm, hőmérséklete 4,8 fok.

●

– **Udvaraszfaltozás.** Leaszfaltozták a himesházai általános iskola udvarát. A tanács jelentős anyagi támogatást nyújtott.

Enyhe ételmérgezés miatt bezárt a bolt

Le kellett zárni január 5-én 14 órakor a pécsi Ifjúság úti ABC-t, mert az akkori műszakban tíz dolgozóból nyolc lett váratlanul beteg. Fájt a fejük, hasmenést kaptak, hánytak. Később összesen 11-en betegedtek meg, mert fogyasztottak a január 1-jén és 2-án készült sertéspörköltből, pontosabban abból a gulyáslevesből, amit sertéspörkölttel felszaporítottak. Az üzletben január 1–2–3-án leltárt tartottak, napi 12 órát dolgoztak, kimerültek az emberek, és ebben a szükséghelyzetben saját főzéssel oldották meg az étkezésüket. Hazaküldték az öt vezetőt is, és így kénytelen volt a bolt 6-ától 9-éig bezárni, mert vezetők nélkül máshonnan nem tudtak munkaerőt átcsoportosítani. Hamarosan mind a 32 – köztük besegítő nyugdíjas – dolgozót megvizsgálták és kiderült, hogy a fertőzés egyik alkalmazott szervezetében sem volt kimutatható. A KÖJÁL az ételminta és a kivizsgálás alapján megállapította, hogy a helytelen, szinte háztartási szinten történő ételkezelés és -tárolás miatt az ételben magas csíraszámban elszaporodtak a nem fertőző, tehát veszélytelen baktériumok. De ezek az adott helyzetben mégis hatottak, mert a napokon át leltározók, fizikailag, szellemileg is elfáradtak, legyengültek és végül is könnyen megbetegedtek.

Tehát téves az a híresztelés, hogy vírus, vagy nyálfertőzés okozta volna a betegséget az ABC-ben, egyebek között a kézfogás, a sok pénz rakosgatása vagy épp a mellékhelyiségek állapota. Az ABC január 11-én ismét kinyitott a kényszerszünet után, miután teljes fertőtlenítésre és fertőtlenítő nagytakarításra került sor. Például hypóval mindent lesúroltak. Tegnaptól ismét teljes a műszakszám és a létszám.

Cs. J.

SZERENCSE SZELVÉNY '88

Ha áruházainkban és boltjainkban 1000 Ft felett vásárol január 4-től december 15-ig,

szerencseszelvényt kap!

SORSOLÁS: 1988. december 20.

NYEREMÉNYEK:

1. 1 db Dacia személygépkocsi,
2. 1 db orfűi telek,
3. 1 db színes tv,
4. tartós fogyasztási cikkek és egyéb ajándéktárgyak (hűtőszekrény, porszívó, hajszárító, táskarádió, hajsütővas, konyhai mixer, vasaló).

A kitöltött szelvényeket a kihelyezett ládába kérjük bedobni!

Keresse emblémánkat, hiszen ÖNNEK IS ÜZLET A MI ÜZLETÜNK!

Felvételi előkészületek

Jelentkezés középiskolákba és szakmunkásképzőkbe

Ez az írás rövid, tényszerű előzetese annak a lapunk által szervezett telefonos fórumnak, amelyre pénteken 16 és 18 óra között kerül sor. A 10-046-os telefonszámon válaszolnak a meghívott szakemberek. Úgy gondoltuk, akkor is érdemes néhány alapvető információval szolgálnunk az általános iskolát befejező tanulóknak és szüleiknek, ha a napokban még elsősorban a tanároknak vannak konkrét feladataik. Készítik a jellemzéseket, elbeszélgetnek a szülőkkel és kisdiákokkal, orientálni próbálnak, hiszen a középiskolákhoz és szakmunkásképzőkhöz március 10-ig kell, hogy megérkezzenek a jelentkezési lapok. A nyolcadikosoknak még van egy kis gondolkozási idejük.

A jelentkezési lapokon két középfokú tanintézményt, tagozatot, vagy szakmát is megjelölhet a továbbtanulni akaró diák. Az első és második helyen megjelölt intézmény (tagozat vagy szakma) egyben sorrendet is jelent. A sorrend azért fontos, mert az első helyen megjelölt intézmény kapja túlnyomórészt először a jelentkezési lapot.

Túlnyomórészt, mert a tavalyihoz hasonlóan idén is úgynevezett szakaszos beiskolázás lesz. Iskolatípustól és a tipusok tagozatától, profiljától függ, hogy március végén vagy május végén kap-e értesítést a pályázó arról, hogy bejutott-e és hova. (A részletes határidők és a sorrend az iskolákban megtekinthetők.) Természetesen a sikertelen kísérletekről folyamatosan tájékoztatják az érdekelteket az iskolák, amelyek (várhatóan a tavalyinál pontosabban betartva a határidőket) továbbküldik a jelentkezési lapot a másodikként megjelölt iskolába.

Speciális tantervű gimnáziumi osztályokban, túljelentkezés esetén, felvételi vizsga, különös képességeket igénylő szakközépiskolai osztályokban és szakmáknál pedig alkalmassági vizsga rendezhető, írja az Oktatási törvény egyik végrehajtási utasítása.

Tehát az adott középfokú intézményhez március tízig kell az általános iskoláknak eljuttatniuk a diákok jelentkezési lapjait. Két kivétel van: a művészeti szakközépiskolákba és a honvéd kollégiumba pályázóktól már február 10-ig várják a lapokat, hiszen, akik a felvételi-alkalmassági vizsgán sikertelenül szerepeltek, jelentkezhetnek másik két újabb helyre.

A részletekről telefonos fórum pénteken 16—18 óra között, a 10-046-os telefonon. Az érdekesebb, közérdeklődésre számító kérdésekre és válaszokra jövő szerdai számunkban visszatérünk.

*

Megjelent a Felsőoktatási felvételi tájékoztató

Méghozzá korlátozott példányszámban. Eddig hétszer írtam meg, különböző változatokban, hogy nem jelent meg időben a tájékoztató, hogy tele van hibával.

Most megjelent az idei Felsőoktatási felvételi tájékoztató, két kötetben. Az egyik tartalmazza az alapinformációkat a hazánkban fellelhető valamennyi felsőiskoláról, a másik közli az előző évi írásbeli felvételik feladatsorát, néhány esetben (nyilván véletlenül), sajnos elfelejtődik a megoldások ismertetése, zömében ezt is tartalmazza azonban a kötet. Ami külön öröm.

No most a teszteket tartalmazó kötet negyvenezer példányban jött ki, az alapinformációkat tartalmazó kékszínű könyv példányszámáról a Művelődési Minisztérium illetékes főosztálya nem tudott felvilágosítást nyújtani tegnap. Mindenesetre a pécsi könyvesboltokban óva intettek attól, hogy reklámozzam a zömében hétfőn megérkezett tájékoztatót, mondván, úgyis elfogy és kevés is lesz. Központi elosztás történt. Tehát bizcnyára pl. Nyékládházára, ahol köztudottan igen sok egyetem és főiskola található, arányaiban ugyanannyi jutott, mint máshova ...

Nem marad más hátra, mint az előző években, azaz most is ismertetjük az alapadatokat a felsőiskolába jelentkezés tudnivalóiról. A Dunántúli Napló egyébként még ebben a hónapban telefonos fórumot is szervez az egyetemi-főiskolai felvételik tudnivalóiról, meghívott szakemberek részvételével.

Idén (szerencsére) nem lesz különösebb változás a felvételik rendjében. A jelentkezési lapokat, amelyek nyomtatványboltokban kaphatók, március elsejéig kell beadni. Idén érettségizők és nappali tagozatra jelentkezők esetén a középfokú tanintézmény igazgatójához, korábbi érettségiző esetében közvetlen az adott egyetemhez vagy főiskolához.

Továbbra is százhúsz pontot lehet elérni a felvételiken. Hatvan pontot a középiskolai tárgyak eredménye alapján, harmincat az írásbeli felvételin, harmincat pedig a szóbelin. Idén is lesznek néhány tárgyból közös írásbeli érettségi-felvételi vizsgák. Időpontjuk május 23—24. A többi tárgy írásbelije az eddigieknél korábban, május 25—26-án lesz. A szóbeli megmérettetéseket június 23. és 30. között tartják a magyar felsőoktatási intézményekben.

Egyetlen, viszonylag jelentősnek mondható, új vonásról számolhatunk be. Erről szó szerint idézzük az MTI közleményét: „A jelentkezők esetleges fellebbezési és átirányítási kérelméhez a felsőoktatási intézménynél beszerezhető egységes űrlap készül. Tavaly ötezer ilyen kérelemről döntöttek."

A lapunk által szervezett telefonos fórumról időben értesítjük olvasóinkat, a fontosabb kérdésekre és a pécsi újdonságokra utána részletesen visszatérünk.

Bozsik László

Bíróság előtt az álorvosnő

Kuruzslás, lopás, csalás, közokirathamisítás, sikkasztás bűntette, valamint sikkasztás és gondatlan veszélyeztetés vétsége ügyében kezdett tárgyalást hétfőn a Budapesti XX—XXI. Kerületi Bíróságon dr. Parti Jánosné tanácsa.

A vádirat szerint Szentpéteri Zoltánné, született Deáki Márta, érdligeti lakos, noha asszisztensi, ápolónői és védőnői képesítése volt, személyi igazolványába, neve mellé doktori címet írt be, ismerőseinek pedig orvosként mutatkozott be. A múlt év elején orvosnak adva ki magát, megismerkedett a már gyógyithatatlan beteg Nádas Gábor családjával és kezelőorvosaival. Elvállalta a beteg otthoni kezelését, és szakszerűtlen közreműködésével veszélyeztette annak életét. Ebben az időben 45 ezer forintot kért kölcsön Nádas Gábornétól, azzal az ürüggyel, hogy az összeget egy orvoscsoportnak adja át. A pénzt azonban megtartotta, saját céljaira használta fel és később sem fizette vissza.

A perirat szerint a vádlott más ismerőseitől is kért kölcsön különböző összegeket, ruhaneműket, amelyeket azután nem adott vissza, több esetben pedig pénzt és használati tárgyakat tulajdonított el.

A pályázatokat január 23-ig lehet beadni

Felújításra váró üres bérlakások

A Pécsi Városi Tanács Lakás- és Helyiséggazdálkodási Osztályán megtekinthető a felújításra szoruló bérlakások címjegyzéke. A lakásokat azok igényelhetik, akik a lakásügyi hatóság által meghatározott feltételek mellett vállalják a megpályázott lakás felújítását, korszerűsítését. Több jelentkező esetén a lakásügyi bizottság dönt a lakás odaítéléséről.

Kik pályázhatnak, milyen feltételek mellett, s milyen lakáshoz juthatnak?

A Lakás- és Helyiséggazdálkodási Osztálytól kapott tájékoztatás szerint a címjegyzéken olyan elhanyagolt állapotban lévő lakások szerepelnek, amelyek halál, illetve lemondás útján üresedtek meg, s felújításuk nem gazdaságos a PIK Vállalatnak. Egyelőre az I. számú házkezelőség területén végeztek felmérést, amelynek eredményeként 12 lakásra nyújtható be pályázat.

A PIK Vállalat szakemberei által előzetesen készített felmérés alapján például a Zsolnay Vilmos utcában, egy 44 négyzetméteres, komfort nélküli lakás tervezett felújítási költsége 200 ezer forint, a Fürst Sándor utcában egy 31 négyzetméteres, komfort nélküli lakásé 150 ezer forint, a Vöröskereszt utcában, egy 46 négyzetméteres, komfortos lakásé 90 ezer forint, Vasason, egy 35 négyzetméteres, félkomfortosé 150 ezer forint. Ezek tájékoztató jellegű adatok, mert a továbbiakban az Ingatlankezelő Vállalat a műszaki hatósággal egyezteti a felújítási lehetőségeket és a költségeket.

Az Ingatlankezelő Vállalattól kapott információ szerint a leendő bérlők költségeinek megtérítésére az alábbi lehetőségek vannak.

Egyösszegű térítésre akkor jogosult a bérlő, ha jövedelmi, vagyoni és szociális helyzeténél fogva egyébként tanácsi bérlakásra lenne jogosult. Így fiatal házasoknál, ha az egy főre jutó átlagos havi jövedelem nem haladja meg a 3500 forintot, gyermekét egyedül nevelő szülőnél, valamint mozgáskorlátozottnál, nyugdíjasnál a 4000 forintot, egyéb esetekben pedig a 2900 forintot. A másik lehetőség pedig, hogy a bérlő az érvényesíthető költségeit 25 év alatt lelakhatja. A bérlő érvényesíthető költségeiből természetesen levonják a lakáshasználatbavételi díját. Az elszámolásnál elfogadják a kisiparos, illetve vállalat által adott számlát, illetve házilagos kivitelezés esetében a ténylegesen felmerült anyagköltségek mellett elszámolható munkadíjként, a PIK-nél irányadó 70 forintos órabér. A munkák megkezdése előtt az Ingatlankezelő Vállalat írásbeli megállapodást köt a leendő bérlővel a költségek megtérítésének módjáról.

A II. és III. számú házkezelőségek a felmérést tovább folytatják a városban, így február végére újabb lakások kerülnek címjegyzékre.

M. Gy.

Emelték a rendszeres szociális segélyt



Az Ágoston téri szociális otthon társalgója Fotó: Kóródi Gábor

Szociális fejlesztések Baranyában

Részben intézményi fejlesztéssel, részben a törődés különböző formáinak szélesítésével idén is folytatódik az idős emberekről gondoskodás Baranyában. Legkorábban a helesfai szociális otthon rekonstrukciója befejezésének örülhetnek az ott lakók, amely egyben 50 személyes fejlesztést is jelent. Tavaszra tervezik az átadást, s az intézmény ekkortól tudja fogadni az új lakóit. A mozsgói szociális otthon korszerűsítése ugyan nem jelent plusz létszám lehetőséget, ám lényegesen javulnak a lakók és a dolgozók körülményei. A munka befejezését a félév végére tervezik.

Idén öt klubhoz – régi nevén napközi –, tud működési költséget és létszámfejlesztést adni a megyei tanács. A jelenlegi információk szerint a nagykozáriak, az oroszlóiak, a drávaszabáriak és a bikaliak szeretnének klubot létesíteni, tehát az ötből négyre már van jelentkező. Szigetváron régi igényt elégítene ki egy idénre tervezett hetes napközi létrehozása, a babarci tanács pedig a versendi napközit szeretné bentlakásossá fejleszteni.

A gondozási központok alakulásával folyamatosan növekszik a házi gondozási körzetek száma. Idén újabb tíz kialakítására lesz lehetőség. A gondozónői állásokat és a költséget a megyei tanács állja. Januártól három újabb családi főzőhely létesült: Drávaiványiban, Basalban és Bánoson oldották meg így a rendszeres étkezést igénylő idős emberek ellátását. Ezeken kívül további négy–öt újabb főzőhely kialakítására lesz anyagi fedezet.

A segélykeret összegének emeléséről jelenleg még nincs pontos információ, de a minisztérium előzetes tájékoztatása szerint idén is lesz pótkeret, vagyis annyi bizonyos, hogy a tavalyi kilencvenmillió forintnál több jut ilyen célra. Márcsak azért is, mert tizenöt százalékkal megemelték a rendszeres szociális segély összegét, amely a hetven év alattiaknál januártól 2780, a hetven év felettieknél pedig 2898 forint. A saját jogon szerzett öregségi nyugdíj alsó határa a hetven év alattiaknál 2980, a hetven év felettieknél pedig 3128 forint. A nyugdíjminimummal, vagy ennél alacsonyabb összegű jövedelemmel rendelkezőknek nem kell fizetniük a területi gondozás különböző formáiért, így például az étkeztetésért, a házi gondozásért. Mivel a szeptemberi minisztertanácsi ülést követően a kormányszóvivő bejelentette, hogy eltörlik a 150 Ft-os klubtagsági díjat, várják az erre nem vonatkozó rendelkezést.

T. É.

Megkérdeztük:

Lehet-e biztosítani a sírokat?

Vasárnapi lapunkban bizonyára sokan megdöbbenéssel olvasták a szentlőrinci temetőben történt vandál sírrongálások esetét. Ennek kapcsán kerestük meg a két nagy biztosító céget. Mindkét vállalat igazgatójának ugyanazt a kérdést tettük fel: lehet-e náluk sírbiztosítást kötni?

Palaczky János, az Állami Biztosító Baranya Megyei kirendeltségének igazgatója: – Nálunk eddig egy ügyfél sem jelentkezett ilyen kérelemmel, ezért nem foglalkoztunk sírbiztosítások kötésével. Amennyiben igény van rá, természetesen nálunk is megkötheto ez a biztosítási forma.

A Hungária Biztosító Baranya Megyei Igazgatóságának képviseletében Kovácsné Timár Ildikó üzleti szolgáltatási osztályvezető nyilatkozott: – Nálunk 1987. október 1-től lehet kötni sírbiztositást. Sajnos kevesen ismerik ezt a lehetőséget, eddig csak tizenheten vették igénybe. Hozzátartozójuk sírját, kriptáját, urnáját biztosították.

Kovácsné Timár Ildikótól azt is megtudtuk, hogy a sírbiztosítás a természetes elrongálódáson – sárgulás, elszineződés –, kivül, minden 200 Ft feletti kárra vonatkozik. Nem esnek azonban a biztosítás alá például a sírt, urnát kriptát díszítő virágok. Sírbiztosítási szerződés minden Hungária Biztosító egységnél köthető. A feltétel csupán annyi: legalább egy évre előre ki kell fizetni a biztosítási költséget. Ez minden esetben a síremlék, kripta vagy urna értékének 2 százaléka.

H. A.

Fejlesztik a posta-szolgálatot

Ebben az évben valamivel több mint egymilliárd forint jut a hagyományos postaszolgálat fejlesztésére, beruházásaira.

A legnagyobb munkák sorában az év végére fejeződik be a fővárosban, az Orczy téren a Központi Hírlapfeldolgozó Üzem építése. Az épület már teljesen készen van, jelenleg a belső szerelési munkák folynak. A Salgótarjáni Kohászati Üzemek bátonyterenyei gyára szállítja, szereli az anyagmozgató gépeket. A Polár Kisszövetkezet a számítógépes termelésirányító rendszert építi ki, ezzel oldják meg a munkafolyamatok teljes vagy részbeni automatizálását. Az NSZK-ból félautomata csomagolósort vásároltak, ez burkolja majd fóliába és köti át az újságcsomagokat.

Jövőre már ebbe az üzembe érkezik valamennyi frissen nyomtatott magyar színes lap és importált újság, s innen expediálják ezeket az ország különböző részeibe. A mai gyakorlat szerint mindez 47 különböző postahivatalban történik.

Ez év tavaszán hirdetnek versenytárgyalást a 72-es számú (a Keleti pályaudvar mellett lévő) postahivatal Toshiba levélfeldolgozó berendezésének pótlására. A gép az idén lesz tíz esztendős, egyre nagyobb hibaszázalékkal dolgozik.

Pécsett az idén kezdik meg a pályaudvar melletti postai feldolgozó üzem teljes rekonstrukcióját. Az elkövetkező hónapokban a közművek és az útcsatlakozások kiépítése adja itt a legnagyobb munkát.

Információk

Közlemények

Méhész-előadás lesz holnap, január 12-én 17 órakor a Hazafias Népfront Kőrösi Csoma Sándor utca 1. szám alatti helyiségében. Az előadás címe: A méhek nyári kezelése. Előadó: dr. Pál Sándor.

*

A pécsi Apáczai Nevelési Központ művelődési házában január 15-én 15 órakor képeslap-, bélyeg-, éremgyűjtők klubja alakul, amelyet dr. Berényi István vezet majd. Várják a jelentkezőket.

*

Pécs M. Város Tanácsa V. B. Hivatal egészségügyi osztálya felhívja a mozgássérült személyek figyelmét, hogy üzemanyagköltség-hozzájárulás iránti kérelmüket 1988. január 1. és 31. között szíveskedjenek benyújtani a szokásos igazolásokkal együtt. Kérjük azon személyeket, akik már az előző években is részesültek üzemanyagköltségben, hogy kérelmüket a torlódások elkerülése végett postán szíveskedjenek beküldeni a Pécs, Felsőmalom u. 13. szám alá. Azon mozgássérülteknek, akiknek betegsége állapotjellegű, új orvosi igazolást csatolni nem kell, csak az új befizetési igazolásokat, vagy nyugdíjszelvényeket.

Rendezvények

Mikolás Dezső festőművész kiállítása nyílik Pécsett, a Mecseki Bányászati Múzeumban, a Déryné utca 9-ben január 13-án 16 órakor. Megnyitót mond Debitzky István ny. technikumi igazgató. Közreműködnek a Pécs-gyárvárosi Általános Iskola ének-zene tagozatos tanulói. A tárlat január 31-ig látható délelőtt 9-től délután 5 óráig.

✲

Bélyeggyűjtő szakkör alakult január 11-én a komlói úttörőházban, amely minden hétfőn délután fél 4—5 óra között tartja foglalkozását.

✲

Molnár Tamás grafikusművész kiállítása nyílik január 12-én 17 órakor Komlón, a Május 1. Művelődési Ház kiállítótermében, a Kossuth tér 4-ben. Megnyitót mond Erdős János festőművész.

✲

Ismét megkezdte a működését a TIT—VMK értelmiségi klub Komlón, a Május 1. Művelődési Házban január 11-én. Ezentúl hétfőnként jönnek össze és tréfás bemutatkozásokra is sor kerül. Összegyűjtik a „gondüző" ötleteket, ki mivel szeretné tölteni a szabadidejét, milyen szenvedélynek, kedvtelésnek hódol. Tréfás bemutatkozásokat is szervezne k műfaji megkötöttség nélkül.

✲

A Pécsi Szimfonikus Zenekar koncertezik a komlói Színház- és Hangversenyteremben január 13-án 19 órakor. A műsoron Mozart- és Brahms-művek szerepelnek.

✲

A komlói Városi Művelődési Központban január 12-én a Fotósok klubjában foglalkozást tart 18 órától Halász Rezső fotóművész.

✲

Január 12-én 16 órakor Mohácson, a Városi Tanács „B" épületének emeleti tanácstermében Pandur Józsefné tart előadást „Az általános forgalmi adóról" címmel. A rendezvény gazdája a Közéleti Klub. Pandur Józsefné, a Megyei Adó és Pénzügyi Ellenőrző Hivatal munkatársa.

✲

Mohácson, a Mohácsi Jenő Városi Könyvtár zenei részlege kedd, csütörtök, péntek 10—12 és 13—16 óráig tart nyitva.

✲

Új szolgáltatást nyújt az MNH pécsi Helyőrségi Klubja. A videómoziban kazettán forgalmazott filmeket vetítenek felnőtteknek. Január 12-én 18 és 20 órakor a „Csak szerelemből" című színes, feliratos olasz bűnügyi filmet mutatják be.

✲

„A XIX. századból a XX. századba való átmeneti korszak zeneművészete — Giacomo Puccini" címmel előadást tart Pécsett, a TIT Bartók Klubjában 17.30-tól a Művészeti Szabadegyetemen dr. Nádor Tamás ny. zenei szerkesztő.

✲

A Nyugdíjas Pedagógusok Baráti Köre tartja foglalkozását január 12-én 15 órakor Pécsett, a Nevelők Házában.

✲

A pécsi IH programjából. Január 11-én megkezdte foglalkozásait a Rock Klub, amelynek vezetője Koszits Attila. 12-én 18 órakor a Videómoziban „Az időlovas" című feliratos USA sci-fi filmet vetítik. Még mindig látható az IH Galériában Várnai László grafikusművész kiállítása.

✲

Január 13-án 16 órakor a Völgységi Múzeumban (Szabadság tér 2.) Forrai Sándor rovásírásos kiállítása nyílik. A kiállítást megnyitja dr. Balázs Gábor; A székelyek nyomában című könyv szerzője.

Egészségügyi szolgálat

KÓRHÁZI FELVÉTELES ÜGYELETEK

Mindennapos felvételi ügyeletek gyermek belbetegek részére, Pécs város: POTE Gyermekklinika. Szigetvár város és járás, a pécsi és a volt sellyei járás: Megyei Gyermekkórház. Gyermeksebészeti, kórházi felvételt igénylő gyermekfülészeti betegek, égett és forrázott gyermekek részére páratlan napokon: POTE Gyermekklinika, páros napokon: Megyei Gyermekkórház, Pécs és a megye egész területéről.

Felnőtt belgyógyászat: I. kerület: II. sz. Belgyógyászati Klinika. II. kerület: Megyei Gyermekkórház (fertőző). III. kerület: I. sz. Belgyógyászati Klinika. Sebészet: Megyei Kórház. Baleseti sebészet: I. sz. Sebészeti Klinika. Égési sérülések: Honvéd Kórház. Koponya- és agysérülések: Idegsebészet. Pécs város és a csatolt községek ideg- és elmebetegei részére: POTE Ideg- és Elmeklinika. Szemészeti betegek: POTE Szemészeti Klinika. Felnőtt fül-orr-gégészet: POTE Fül-Orr-Gégeklinika.

ÉJSZAKAI KÖRZETI ORVOSI UGYELET

Pécs város felnőtt lakossága részére egy helyen, a Lánc utcai rendelőintézet földszinti ügyeleti helyiségeiben minden este 7 órától másnap reggel 7 óráig. Telefon: 14-347.

Lvov-Kertváros felnőtt lakosságának minden éjszaka este 7 órától másnap reggel 7 óráig a járóbetegek részére a Testvérvárosok terei körzeti rendelőben orvosi ellátást biztosítunk. A kertvárosi hívásokat továbbra is a Lánc utcai rendelőintézetben kell bejelenteni. Telefon: 14-347.

Fogászati ügyelet minden este 7 órától másnap reggel 7 óráig a Lánc utcai rendelőintézet földszinti ügyeleti helyiségeiben — gyermekek részére is.

Gyermeklakosság részére: a Gyermekklinikán, Pécs, József A. u. 7. (bejárat a Bajnok u. felől), este 7 órától másnap reggel 7 óráig. Telefon: 10-938.

ÉJSZAKAI UGYELETES GYÓGYSZERTÁRAK

Pécs, Kossuth L. u. 81. 10/8. sz. gyógyszertár, Pécs, Bajcsy-Zs. u. 23. 10/14. sz. gyógyszertár.

✲

Nyugdíjas telefonszolgálat szombat, vasárnap kivételével mindennap 17—19 óráig hívható a 41-907-es telefonszámon.

✲

Ifjúsági telefonszolgálat telefonszáma: 24-550. Hívható: 17-től 21 óráig.

✲

SOS-ÉLET telefonszolgálat díjmentesen hívható a 12-390-es számon, este 7 órától másnap reggel 7 óráig.

A BARANYA MEGYEI TANÁCS GYÓGYSZERTÁRI KÖZPONTJA
(Pécs, Urögi fasor 2/A.)
munkaügyi előadót valamint bérelszámolót keres felvételre
JELENTKEZÉS: önéletrajzzal, személyesen a gazdasági igazgatóhelyettesnél.

„Kegyelet" temetést szervező gm a lakosság szolgálatában!
VÁLLAL: minden temetéssel, temetővel kapcsolatos ügyintézést, temetéstől a sírkőállításig.
Mentesíti a gyászolókat az utánjárásoktól és a gondoktól.
Pécs, Erreth L. u. 4. (Megyei Kórház mögött). Telefon: 10-976
NYITVA: 8.30—16 óráig.



Nyugdíjas diákok

Ma délután 3 órakor ünnepélyes oklevél átadással fejeződik be egy kétéves kurzus a Tudományos Ismeretterjesztő Társulat nyugdíjas szabadegyetemén. Pécsett nem ez az első végzős tanfolyam. 1986-ban 98 fő vehette át a díszes kivitelű kézírással elkészített oklevelet. Ma 102 fővel szorít kezet *dr. Grastyán Endre* akadémikus, a TIT Baranya Megyei Szervezetének elnöke.

Valamennyi átvevő túl van a nyugdíjkorhatáron, s nem azért járt egyetemre, hogy idős korára „diplomás" legyen. Hogy ma mégis meghatott 102 nyugdíjas ember, az természetes. Hisz az az öröm járja át valamennyiüket, amit a jól végzett munka, a „talpig hűség" nyomában érez az ember.

1984-ben egy egri hír izgatott fel a nyugdíjaztatás küszöbén álló néhány pécsi hallgatót. Ott hozták létre az országban először a nyugdíjasok főiskoláját. A Baranya Megyei TIT vezetőségének tenniakarása és a nyugdíjasok tanulni vágyása találkozott egy — a példától eltérő — megvalósulásban: létrehozták a pécsiek nyugdíjas szabadegyetemét. Ennek az egritől eltérően nem bölcsészdiploma szerzése volt a célja. Egyetemnek szánták a pécsiek, s a követelmény biztosítékát a témák gazdagsága és színvonalas közvetítése adta. A részvételt nem nehezítette papírral bizonyított előtanulmány.

Azokat fogadta be a kurzus, akik a nyugdíjas évekre a család nagyszülői szolgálata mellett a legértelmesebb elfoglaltságot tervezték: művelni önmagukat. Ez a művelődési igény sem maradt öncélú. A szélesebb, naprakész világlátás segíti talán legjobban lerombolni a korosztályok közötti válaszfalat. Ha az idősödő ember élettapasztalatához az új ismereteket és a fejlődés titkait is megszerzi, másként értékeli, éli meg az újat, amelynek alapját az ő munkája, életvezetése, életfelfogása fektetett le.

„Ehe a szónak, ehe a szépnek hajt Titeket" (Ady) — s hogy ilyenek sokan vannak, ezt fényesen bizonyítja a szabadegyetem növekvő létszáma. Az 1984-ben indított és 2 évre tervezett csoport már az V. évfolyamot kezdi. A mai ünnepség 102 hallgatója is természetesnek tartja, hogy továbbra is együtt marad. Újabb kurzus indítására is sokan várnak. A nagy érdeklődés okai közül hármat fogalmaznék meg.

Lenyűgöző az előadók szakmai felkészültsége, színvonalas, közérthető előadói módja és mindenen átsütő hallgatók iránti tisztelete.

A témák gazdagsága az életnek több oldalát mutatja be, s így mindenki által érdeklődéséhez közelebb álló ismeretet. (Témák: művészetek, időszerű közgazdasági ismeretek, természettudományi ismeretek, Pécs és Baranya alkotó művészei, az időskor élettani, egészségi és pszichológiai kérdései.)

A Nyugdíjas Szabadegyetem egy fórum is, amelyen az érdeklődésükben hasonló emberek alakítanak baráti társaságokat, csoportokat. És talán ez a legkézzelfoghatóbb, legmaradandóbb haszon, amit egy rendezvény nyújtani tud: ha benne ember talál emberre.

1984-ben, amikor a nyugdíjas szabadegyetem indult, az előadót terembe lépésekor méltóságteljes csend fogadta. A várakozás és az egymást méregetés csendje volt ez. Most már a hangosabb szava is nehezen hallgattatja el a hallgatóságot. És így van ez jól. Mindenkinek van beszélgető partnere. Mindenkinek van helye, s ha az üres, valaki biztos utánanéz a hiányzónak. A szabadegyetemen aki nincs jelen, az hiányzó. Aki pedig hiányzik, az már nem magányos...

Balogh Istvánné
pszichológus

Pályázat a szociális munkáról

A Baranya Megyei Tanács V. B. egészségügyi osztálya, Pécs M. Város Tanácsa V. B. egészségügyi osztálya, a Magyar Vöröskereszt Baranya Megyei Szervezete és a Hazafias Népfront Baranya Megyei Bizottsága pályázatot hirdet valamennyi szociális ellátásban dolgozó részére. A pályázat célja: a szociális ellátásban folyó munka tudományos igényű feldolgozása a magasabb szintű gondozási tevékenység érdekében. Feldolgozandó témakörök: 1. A szociálpolitikai munka jelentősége társadalmunkban. 2. Társadalmi szervek szerepe a szociális ellátásban. 3. Szociális intézmények helye az időskorúak ellátásában. 4. A területi szociális gondoskodás problémái. 5. A szociális otthonban folyó gondoskodás. 6. Szociális otthoni beilleszkedési nehézségek és megoldási lehetőségeik. 7. Szakosított és elmeszociális otthonokban folyó munka sajátosságai. 8. Mentálhigiénés gondozás és foglalkoztatás. 9. Egészségnevelés, káros szenvedélyek elleni küzdelem szociális intézményekben. 10. Rehabilitáció idős korban.

Pályázhatnak a szociális ellátás bármely területén dolgozó közép- és felsőfokú végzettségű munkatársak. A pályázatokat legfeljebb 10 gépelt oldal terjedelemben a Baranya Megyei Tanács V. B. egészségügyi osztálya módszertani csoportja, (Pécs, 7632, Malomvölgyi út 21.) címére kell beküldeni. Beküldési határidő: 1988. június 1.

A pályázat jeligés. A dolgozathoz mellékelve lezárt borítékban kérjük a név, lakcím, foglalkozás, munkahely megjelölését. A borítékon és a pályamunkán a jeligét és az iskolai végzettséget szíveskedjenek feltüntetni.

A pályázatok elbírálása az iskolai végzettségnek megfelelően két csoportban történik.

Pályadíjak: 1. díj: 3000 Ft. 2. díj: 2000 Ft. 3. díj: 1000 Ft. A pályázatot az 1988. évi Semmelweis napi ünnepségen értékelik.

Levelekből

Óévbúcsúztató találkozót rendeztek a Pécsi Vasútigazgatóság nyugdíjasainak a Vasutas Művelődési Házban. Fényes József, a Vasútigazgatóság vezetője tájékoztatta a több mint 100 résztvevőt az 1987-es teljesítményekről, és az 1988. évi tervekről, majd a kultúrműsor következett. Többek között Keresztúry Erika előadóművész szórakoztatta a jelenlévőket Eötvös József gitárművész kíséretével. Tombolával fejeződött be a műsor, amelyet este 10 óráig tartó tánc követett, amihez Várnai József vasutas dolgozó tánczenekara szolgáltatott hangulatos, jó zenét.

A 40—42 év szolgálatot — sokszor a karácsonyt és szilvesztert is — átdolgozott, de fiatalos temperamentumú nyugdíjasok jókedvvel búcsúztatták az óévet.

A találkozó résztvevői nevében:

Pusztai László és felesége



Átmeneti szociális otthonná, illetve szállást biztosító idősek klubjává fejlesztettek tavaly több szociális intézményt. Képünk a pécsváradi otthonban készült, amelyben tíz idős emberről hétfőtől péntekig folyamatosan gondoskodnak.

Mit mond a jogszabály?

Változások a társadalombiztosítási rendelkezésekben

Ma az elmúlt alkalommal elkezdett ismertetésünket folytatjuk a társadalombiztosítási ellátások területén 1988. január 1. napjától bekövetkezett változásokról.

Változott az *anyasági segély* összege is. Az 56/1987. (XI. 6.) MT sz. rendelet 16. §-a értelmében az anyasági segély összege gyermekenként 6000 forint, ha a szülő nő terhességi orvosi vizsgálaton négyszer — koraszülés esetén egyszer részt vett, és az első, illetőleg koraszülés esetén az egyszeri terhességi orvosi vizsgálat a terhesség kezdetétől számított 140 napon belül történt.

Egyéb esetben a segély összege gyermekenként 1000 forint.

Külföldön történő szülés esetén gyermekenként 6000 forint anyasági segély jár akkor is, ha a szülő nő terhességi orvosi vizsgálaton nem vett részt.

A családi pótlék havi összege is változott az alábbiak szerint:

	gyermekenként	összesen
Egy gyermek után a gyermek 6 éves koráig:	920,—	920,—
egy gyermek után az egyedülállónak:	1220,—	1220,—
egy gyermek után, ha korábban a gyermek beszámításával két, vagy több gyermek után járt a családi pótlék:	1220,—	1220,—
két gyermek után:	1220,—	2440,—
két gyermek után egyedülállónak:	1350,—	2700,—
három és minden további gyermek után:	1350,—	

Itt kell felhívni a figyelmet arra, hogy a hatéves életkort betöltött egy gyermek után járó jövedelempótlék összege havi 750 forint.

Havi 1350 forint családi pótlék jár annak,

– aki 1980. július hónapban, vagy azt követően három vagy több gyermek után jogosult családi pótlékra és a gyermekek száma kettőre vagy egyre csökkent,

– akit mint egyedülállót, e gyermek figyelembe vételével 1980. július hónapban vagy ezt követően két vagy több gyermek után megillette a családi pótlék és továbbra is egyedülálló,

– akinél a két gyermek közül az egyik tartósan beteg, illetve testileg, vagy szellemileg fogyatékos és ez utóbbi után a családi pótlékra jogosultsága megszűnik.

Havi 1700 forint családi pótlék jár annak,

– akinek tartósan beteg, illetve testileg vagy szellemileg fogyatékos, állandó felügyeletre szoruló gyermeke van,

– a nevelőszülőnek, akihez állami gondozott gyermek kerül kihelyezésre.

Havi 3050 forint családi pótlék jár annak a szülőnek, akinek családi pótlékra jogosult két gyermeke közül az egyik tartósan beteg, illetve testileg vagy szellemileg fogyatékos.

A most részletezett családi pótlék összegek a gyermek hároméves koráig 100 forinttal felemelt összegben járnak.

Újból szabályozták a *nyugdíjak megállapításánál az átlagkeresetnél* figyelembe veendő juttatásokat.

Az 56/1987. (XI. 6.) MT sz. rendelet 18. §-a szerint a havi átlagkereset megállapításánál keresetként – az 1988. január 1-je előtti időre, a 42/1983. (XI. 12.) MT sz. rendelet alapján kapott bérpótlék kivételével – minden olyan pénzbeli és természetbeni juttatást figyelembe kell venni, amely után nyugdíjjárulékot kellett fizetni.

Keresetként kell figyelembe venni a megváltozott munkaképességű dolgozók foglalkoztatásáról és szociális ellátásról szóló rendelkezések alapján járó keresetkiegészítést is.

Abban az esetben, ha a nyugdíjjárulékot jogszabályban meghatározott összeg után kellett fizetni, ezt az összeget kell keresetként figyelembe venni.

Keresetként havi 3000 forintot kell figyelembe venni a gazdasági dolgozóként, a háztartási alkalmazottként és a szigorított javító-nevelő munkában eltöltött időre, valamint arra az időre, amelyre a mezőgazdasági szakszövetkezeti tag társadalombiztosítási járulékot fizetett.

A bedolgozói időre keresetként az öregségi nyugdíj legkisebb összegének (R. 71. § (1) bek.) hatszorosánál magasabb összeget figyelembe venni nem lehet.

Keresetnek számít az átlagkereset megállapításánál figyelembe vehető keresettel azonos időre járó baleseti járadék is. Arra az időre, amelyre baleseti rokkantsági nyugdíj jár, a 4. fokozatú baleseti járadéknak megfelelő összeget kell keresetként figyelembe venni.

LAKÁS-INGATLAN

Eladó Vasas I., Bányatelep 34. szám alatt házrész, szoba, konyha- kamra. Érdeklődni: Pécsszabolcs, Fgyenlőség u. 47. Tresch.

Eladó tettyei romoktól 200 m-re, Kalinyin úton 2 szobás OTP-lakás tehermentesen garázzsal vagy kisebb lakásra cserélhető különbözettel. Telefon: 34-490. – Napközben.

Téseny, Rákóczi u. 6. szám alatti ház eladó.

Bogád, Pécs felőli részén eladó 290 négyszögöl zártkert sok gyümölcsfával, 30 m²-es, kétszintes épülettel, ásott kúttal. Villany megoldható. Érdeklődni 23-100-as telefonon 18 óra után.

50–60 m²-es, kertes, közműves családi házat vennék Pécs területén. Telefon: 31-466. Esti órákban.

Sürgősen eladó Székely u. 4/4. szám alatt lévő 2 szoba összkomfortos, központi fűtéses, garázsos lakás kis kerttel. Buszmegállóhoz közel, elfogadható áron. Érdeklődni a délutáni órákban.

Eladó Szigetváron 5 éve épült, 4 szobás, tetőtér beépítéses, 180 m² alapterületű, összkomfortos családi ház. Érdeklődni: Szigetvár, Április 4. u. 15/I. sz. clatt. Délután 4 óra után.

Kertvárosi tehermentes, új 40 m²-es szövetkezeti lakást cserélnék a Szliven környékére. Telefon: 18-811.

Vennék építésre alkalmas kb. 100 négyszögöl építési telket Pécsett. Ajánlatok: „Építkezünk" jeligére a Hunyadi úti hirdetőbe.

Pellérden ház gazdasági épület bérbe adó vagy eladó. Ugyanitt nagy kert művelésre kiadó. Érdeklődni: 30-940 vagy 22-705.

Elcserélném Uránvárosban lévő 2 szoba összkomfortos, nagyerkélyes, házfelügyelői lakásomat 1,5–2 szoba összkomfortos tanácsira, lehet kertvárosi is. Érdeklődni 20-999-es telefonon.

Szegedtől 30 km-re, Kisteleken 2 szoba-konyhás családi ház gyümölcsössel eladó vagy pécsi, illetve Pécs környéki lakásra cserélhető. Érdeklődni: Vasas II., Kút u. 32.

2 szobás, I. emeleti tanácsi lakásomat nagyobbra cserélném. Telefon: 41-777.

2 szobás öröklakás házrész kevés OTP-vel, konyhakerttel, garázslehetőséggel, 1,5 szobás lakásra cserélhető. Esetleg nagy szobakonyha is megfelel. – „Kevés OTP" jeligére a Hunyadi úti hirdetőbe.

Vennék 1,5–2 szobás lakást magas kp kevés OTP-vel. Jurisics M. u., Kodály Z. u., Pálcsok környékén, valamint a belvárosban. – „Márciusi költözés" jeligére a Hunyadi úti hirdetőbe, valamint 31-803-as telefonon 17 óra után.

Szőlőhegyen üres szántó nagy diófákkal eladó. Kövesút van. „30 ezer" jeligére a Hunyadi úti hirdetőbe.

Eladó Pécsújhegyen több család részére is alkalmas, 2x3 szobás, különbejáratú, részben gázfűtéses családi ház, tetőtér beépítési lehetőséggel. Gazdálkodásra alkalmas területtel, melléképületekkel, garázzsal. – Érdeklődni: Fécs, Koksz u. 77. Szántó László.

Elcserélném 2,5 szobás, Zója u. 3/A. fszt. OTP-öröklakásomat 1,5 szobás tanácsira + kpt kérek.

Eladó 3 szobás, kertes, garázsos családi ház, 2 szobás szövetkezeti vagy OTP lakást beszámítok vagy kert nélküli 2 szobás családi házat is érdekel. Érdeklődni: Bókay János u. 30.

Építési telek Újhegyen eladó a Palahegy u. 37-ben. – Érdeklődni: ugyanott egész nap Pappéknál.

Három család részére központi fűtéses családi ház kerttel, garázzsal eladó. Ugyanitt dobfelszerelés és elektromos zongora eladó. Érdeklődni: Basamalom dűlő 21. 14 óra után.

Vennék gyümölcsöst kb. 200 négyszögölet, buszmegállóhoz közel, Pécs környékén. – Telefon: 23-849.

Malomvölgyi út mellett 200 négyszögöl kertészkedésre alkalmas telek eladó, a buszmegállótól 2 percre. Érdeklődni: Málom, Alsó u. 6.

Város központjában egyedi építésű, már megkezdett üzlethelyiség eladó. „80 ezer" jeligére a Hunyadi úti hirdetőbe.

Eladó 52 m²-es, 2 szobás, összkomfortos, erkélyes, liftes, II. emeleti, tehermentes szövetkezeti lakás kp-ért tavaszi költözéssel. Érdeklődni: Krisztina tér 22. II. emelet 9. sz. Telefon: 29-281. Az esti órákban.

Nagyon olcsón eladó 500 négyszögöl felszántott földterület Kertvárostól 12 km-re, műúttól 80 m-re. A telek kiválóan alkalmas szőlő és gyümölcsös telepítésére, rajta kiásott pincelyuk van. Fizetési könnyítéssel! Érdeklődni a 25-952-es telefonszámon mindennap az esti órákban.

3 szobás családi ház gazdasági épülettel, nagy kerttel eladó. Érdeklődni: naponta 10–14 óra között, Pécs, Basamalom u. 10. szám alatt.

Eladó Drávaiványiban lévő 2127 m²-es területen 2 szobás, jó állapotú ház kerttel, gyümölcsössel, gazdasági épületekkel. Irányár: 190 ezer Ft. Érdeklődni: Pécs, Török u. 6/1. Ifj. Kulcsár. Egész nap.

Félkomfortos üres albérleti szoba, konyha két személy részére kiadó. Anna u. 30. Érdeklődni: naponta 17 óra után Sági Tamás néven.

Nagykozárban tanya kiadó nagy földterülettel, sok melléképülettel. Érdeklődni: este 5 után a 3-as végállomásnál, Anikó u. 12. I. 3.

Bérelnék hosszabb időre, lehetőleg Jókai utca környékén 1,5 vagy 2 szobás bútorozatlan összkomfortos vagy komfortos lakást. Ajánlatokat kérem 18-691-es telefonon 17 óra után.

2 szobás szövetkezeti lakás Kertvárosban eladó. – Érdeklődni: 23-104. 15–18 óráig.

Üzlet eladó! Kertvárosban központi helyen pavilonban lévő butikom eladnám árukészlettel együtt, esetleg üresen is. Ajánlatokat: „Forgalmas hely" jeligére a Hunyadi úti hirdetőbe.

Eladó 1,5 szobás pécsi, panorámás, kertes ház (Hegyalja u. 68)., műhely, ipari árammal. – 800 ezer kp-ért. Érdeklődni: Rigó u. 33. – Egész nap.

Gazdálkodásra alkalmas kisebb házat vennék Pécsi déli, keleti részén. „Ármegjelöléssel" jeligére a Sallai utcai hirdetőbe.

Pécs belvárosában épülő, 94 m²-es, I. emeleti, garázsos társasházrészemet átadnám. Érdeklődni 30-965-ös telefonszámon egész nap.

1,5 szobás lakást vennék. Készpénz + OTP. vel. – Ajánlatokat: 72/22-579. 17 óra után.

Harkányban vennék lakást vagy családi házat, esetleg üdülőt. – „Kp" jeligére a Sallai utcai hirdetőbe vagy Pécs, 31-040-es telefonon.

Budapesti 1,5 szobás, összkomfortos tanácsi lakást cserélnék hasonló magántulajdonú pécsi lakásra. „XIV. kerület" jeligére a Sallai utcai hirdetőbe.

2 szobás, összkomfortos szövetkezeti lakás eladó. Szigeti út 5. I. 1.

2 szoba, konyha, fürdőszobás családi ház eladó. Lothárd, Rákóczi út 33. sz. Érdeklődni: a szomszédban.

Eladnám Pécs, Donátusi út 33/B. alatt levő, lakótelken álló összkomfortos, kétszintes hétvégi házam. – 1 100 000 Ft. Érdeklődni: helyben 17–19 óráig.

ADÁS-VÉTEL

Eladó sztereó 2 kazettás magnó. Ára: 16 ezer Ft. – Érdeklődni 31-809-es telefonon.

Eladó 4 ajtós, 1984-es magyarországi forgalomba helyezésű Opel Kadett, elsőkézből, jó állapotban. Ugyanitt Sony trinitronos sztereó tv, JVC távirányítós hifitorony, Akai videómagnó, 500 darab Bramac szürke betoncserép és zsaluanyag eladó. Telefon: 34-490. Napközben.

Eladó Akai–Videoton hifi-torony, fényorgona, Dacia-motor. Csillag u. 16/2. Papp.

Siesta kályha új állapotú, palackkal együtt eladó. Cím: Pellérd, Petőfi u. 31.

Tetra H naposcsibe kapható január–februárban. 10 Ft/db. Bárdosné, Pécsvárad, Munkácsy M. u. 38.

Új drapp szőnyegpadló 6,30x4 és 2x4 méteres eladó. Hajdu Gyula u. 8. III. 11.

Eladó egy új 120x150-es zsaluborítású ablak, egy egyszárnyú és egy kétszárnyú zsaluborítású ajtó. – Érdeklődni 14-484-es telefonon este 10 óráig.

Vadonatúj őzbarna, nyugatnémet női irhabunda kis méretre olcsón eladó. Bittner Alajos u. 41.

1200 darab békéscsabai barna mázascserép, 2 darab erkélyajtó és 1 darab 90x140-es jugoszláv zsalugáteres ablak eladó. „Családi ház" jeligére a Hunyadi úti hirdetőbe.

75 kg fehér Stollogén, Kontra Stihl láncfűrész, 1200-as, ZV rendszámú, karosszériahibás Zsiguli új elemekkel eladó. Pécs, Bródy S. u. 32. sz.

5 éves Volga eladó. – Érdeklődni 34-539-es telefonon 18 óra után.

Boss heavy metal torzító eladó. Pécs, Porth J. u. 8. I. 5.

VW 1200-as friss műszakival eladó. Kacsóh P. u. 8. – Telefon: 29-262.

Trabant eladó. Pécs, Szántó K. J. u. 2/A. III. 11. Tel.: 19-052.

ZH-s Fiat 128-as, egy éve felújított karosszériával és motorral eladó. Érdeklődni 17-095-ös telefonon. 18 óra után.

15 darab malac eladó. Érdeklődni: Szilvás, Attila út 18.

Siesta gázkályha eladó. Pécs, Laki István u 10. III. emelet 10. 17 óra után.

Hízó eladó. Pécsbánya. Debreceni Márton u. 2.

Eladó villanytűzhely és 2 darab gázkonvektor. Tel.: 21-944.

Eladó 3 darab fekete, 7 hónapos vemhes üsző. Mozsgó, Kassai u. 29.

Előhasú fehér kocák 3 hónapos vemhesen eladók. Megtekinthetők: Drávaszerdahely, Kossuth L. u. 38.

Legfeljebb 3 éves, jó állapotban lévő „Barkas" gépkocsit vennék. „Barkas, csukott" jeligére a Hunyadi úti hirdetőbe.

TZ 4K kistraktor újszerű állapotban, vizsgáztatva, pótkocsival eladó. Ugyanitt TZ 4K 10-es kistraktor elfogadható áron eladó. – Érdeklődni: Jakabszállás, Arany J. u. 1. Danics Agostonné. Telefon: 06/76/72-132.

Sapka- és kalaptőkét vásárolnék. „Minden mennyiségben" jeligére a Hunyadi úti hirdetőbe várom az ajánlatokat.

600-as keltetőgép eladó. Érdeklődni: este 5 óra után, Anikó u. 12. I. 3.

Yamaha DX 27-es szintetizátor eladó. Mohács, Hajdenák u. 20.

PG-s 1500-as Lada eladó. Érdeklődni: mindennap, Szentlőrinc, Attila u. 22.

Prima hegedű eladó. „Tokkal" jeligére a Sallai utcai hirdetőbe.

VEGYES

Fregoli fából, műanyagból, szögbelövés, panelfúrás, előszobafal minden méretben megrendelhető a 11-166-os telefonon, – Várhelyi.

REDŐNY—RELUXA
28-701

Agilis, érettségizett, jogosítvánnyal, anyagbeszerzői gyakorlattal rendelkező lány jövedelmező főállást keres. – Üzenet napközben: 25-688. Garasné.

KÖLTÖZTETÉS, PÁNCÉLSZEKRÉNY-, ZONGORASZÁLLÍTÁS: 22-857

Gimnáziumi érettségivel rendelkező fiatal lány főállást keres. – Minden megoldás érdekel. „Eladói előnyben" jeligére a Hunyadi úti hirdetőbe.

CB 31cs. AM 1–10 tonnáig 26-555

Villanybojlerek bekötése, javítása, vízkötelenítése. – Hőtárolós kályhák javítása, karbantartása. – Általános villanyszerelés. – Gyorsszolgálat. – Telefon: 41-421.

TV GYORSSZERVIZ HELYSZÍNI JAVÍTÁS! ÁGOSTON: 20-784

Végzős egyetemista felkészítést, korrepetálást vállal magyar–orosz nyelvből. Telefon: 41-777.

Korona Tehertaxi 10-351

Fregoli, panelfúrás, szögbelövés. Megrendelésre lakberendezési tárgyak felszerelése. – Telefon: 28-094. Roczkó.

1–10 t MOBIL TEHERTAXI 22–392
FIX BILLENCS DARUS

Egyetemista lány januárra munkát keres. – „Sokoldalú" jeligére a Hunyadi úti hirdetőbe.

PÉCSI TAXI SZEMÉLY—TEHER T.: 10 961

Háztartási gépek javítása, bojlerek cseréje, vízkötelenítése, hőtárolós kályhák karbantartása. Engels út 211. Makay, 31-443.

LAKÁSTATAROZÁS? DOMINÓ GMK! Csempézés, padozatburkolás, festés-mázolás, vizvezeték-szerelés. Telefon: 21-332.

Kőműves kisiparosok téli munkát vállalnának, közületeknek is. „Tél 350302" jeligére a Sallai utcai hirdetőbe.

Egyedülálló, idős személy gondozását és kertjének művelését vállalom. – „Gondtalan öregség" jeligére a Sallai utcai hirdetőbe.

Márványmunkát vállalunk. „Márvány" jeligére a Hunyadi úti hirdetőbe.

Veszélyes ágak, fák kivágása, tűzifa fűrészelés. Tel.: 13-492.

Vízumok gyors intézése. Bartók B. u. 21. 15–18 óráig. Tel.: 23-104.

FELVÉTELRE KERESÜNK gyakorlattal rendelkező

● lakatos, hegesztő szakmunkásokat.

Bérezés a gyakorlati időtől függően, megállapodás alapján.

GMK-LEHETŐSÉG FOLYAMATOSAN BIZTOSÍTOTT, ÖSSZESZOKOTT BRIGÁD JELENTKEZÉSE ESETÉN MŰHELYRÉSZT BIZTOSÍTUNK.

Érdeklődni:
Pécsi Mezőgép Vállalat 1. sz. Gyáregysége igazgatójánál vagy főmérnökénél Cserkúton. Telefon: 27-480

VIDÉKI DOLGOZÓK ESETÉBEN, HA EGY IRÁNYBÓL NAGYOBB LÉTSZÁM UTAZIK, LEHETŐSÉG VAN VÁLLALATI JÁRMŰVEL TÖRTÉNŐ BEUTAZÁSRA.

Halálozás

A Pécsi Szikra Nyomda dolgozói mély megrendüléssel tudatják, hogy volt munkatársuk,

ERDÉLYI GYULA,

nyugdíjas kéziszedő elhunyt. Temetése január 14-én 15.30 órakor lesz a pécsi központi temetőben. Emlékét tisztelettel megőrizzük.

Mély megrendüléssel tudatjuk, hogy szeretett kollégánk,

HEILMANN TAMÁS
fogtechnikus,

25 éves korában, tragikus hirtelenséggel elhunyt. Emlékét kegyelettel megőrizzük! Fogtechnikai Vállalat 8. sz. laboratóriumának vezetősége és dolgozói.

Fájdalommal tudatjuk mindazokkal, akik ismerték és szerették, hogy

LACZFY EMIL
ny. lelkész,

folyó hó 7-én elhunyt. Temetése Pécs Belvárosi templomban 14-én 11 órakor lesz. A gyászoló rokonság.

Fájdalommal tudatjuk mindazokkal, akik szerették és tisztelték, hogy édesanyánk, nagyanyánk, anyósunk, dédiként,

ÖZV. CSERTI JÓZSEFNÉ
Péter Borbála,

Lugos u. 4. szám alatti lakos, 77 éves korában, hosszú betegség után, január 5-én elhunyt. Temetése január 14-én, csütörtökön 15 órakor lesz a pécsi központi temetőben. A gyászoló család.

Fájó szívvel tudatjuk mindazokkal, akik szerették és tisztelték, hogy

DR. THÉSZ JÓZSEF
ny. állatorvos,

türelemmel viselt, hosszan tartó, súlyos betegség után, 75. évében, január 5-én elhunyt. Temetése január 19-én fél 1 órakor lesz a pécsi központi temetőben. A gyászoló család. A részvétnyilvánítástól kérünk eltekinteni.

Mély fájdalommal tudatjuk, hogy szeretett feleségem, édesanyánk, nagymamánk, dédiként,

SIMON ANTALNÉ
Schán Teréz,

életének 87. évében elhunyt. Temetése január 13-án 12.30 órakor lesz a szigetvári turbéki temetőben. A gyászoló család.

Fájdalommal tudatjuk, hogy

ID. HEIN JÁNOS

hosszú szenvedés után elhunyt. Hamvasztás utáni búcsúztatása január 15-én, pénteken 2 órakor lesz a pécsi központi temetőben. Gyászolja: felesége, fia, menye, unokái és dédunokái.

Mély fájdalommal tudatjuk, hogy szeretett édesanyánk, anyósunk, lányunk, testvérünk, nagyanyánk és dédim,

ÖZV. FARKAS GÉZÁNÉ
Szinek Ilona,

1987. december 31-én, drága szíve 59 éves korában örökre megszűnt dobogni. Utolsó útjára 1988. január 15-én fél 3 órakor kísérjük a pécsi központi temetőben. A gyászoló család.

Mély fájdalommal tudatjuk, hogy drága, jó férjem, édesapánk, apósunk és szeretett nagyapánk,

KOZMA JÓZSEF,

volt kétújfalusi lakos, hamvasztás utáni búcsúztatója január 18-án fél 1 órakor lesz a pécsi központi temetőben. A gyászoló család.

Fájdalomtól megtört szívvel tudatjuk, hogy szeretett édesanyánk, anyósunk, nagymamánk és dédiként,

ÖZV. SORG GYÖRGYNÉ,

életének 80. évében, hosszú szenvedés után elhunyt. Temetése 1988. január 15-én 1 órakor lesz a pécsi központi temetőben. A gyászoló család és a széles körű rokonság.

Mély fájdalommal tudatjuk, hogy szeretett férjem, édesapánk, szeretett fiam, testvérünk, rokonunk,

PERECES JÁNOS,

hosszú szenvedés után elhunyt. Temetése 1988. január 14-én fél 1 órakor lesz a pécsi köztemetőben. A gyászoló család.

Fájó szívvel tudatjuk, hogy szeretett férjem, édesapánk, apósunk, nagyapánk és szeretett rokonunk,

KIRÁLY FERENC

rövid betegség után, 61 éves korában váratlanul elhunyt. Temetése január 15-én 15 órakor lesz a központi temetőben. A gyászoló család.

Szomorú szívvel tudatjuk, hogy

MIKLÓSI GYULA
nyug. oszt. vez.,

életének 73. évében elhunyt. Hamvasztás utáni búcsúztatása a pécsi központi temető kápolnájából január 15-én 12.30 órakor lesz. A gyászoló család.

ÉTKEZZEN OLCSÓBBAN A TAVALYINÁL AZ Elefántos Ház SÖRÖZŐBEN

HA EGYSZER BETÉR, VISSZATÉR!

Biztos jövő!

A Kistex Soroksári Textilgyára 1988. tavaszán megismétli a jól bevált

ÁTKÉPZŐS TANFOLYAMÁT

18 év feletti nők, férfiak és házaspárok jelentkezését várjuk.

Nők részére szövő-, férfiak részére szövőmesterképzést biztosítunk 3 hónapos tanfolyamon. Utána 3 műszakos munkarend mellett 5000–10 000,– Ft/hó kereseti lehetőség. A tanfolyam idején 4000,– Ft/hó, plusz 1000,– Ft/hó prémium lehetőség előmeneteltől függően.

A későbbiek folyamán mód van a munka mellett szakmunkás-képesítés megszerzésére.

Kezdési időpont: 1988. április 1.

Szállást, komfortos bérleményekben biztosítunk, amely az első hónapban díjtalan. További hónapokban 300,– Ft/hó/fő. Hét végi hazautazás az idevonatkozó rendeletek szerint. Jelentkezni lehet személyesen vagy írásban 1988. február 25-ig a személyzeti és szociálisosztályon Kiss D. Tibor osztályvezetőnél.

1988. március 6-ig minden jelentkezőt értesítünk a tanfolyammal kapcsolatos tennivalókról.

Cím: Soroksári Textilgyár, 1209 Budapest XX., Marx K. út 294. Telefon: 279-470/139 mellék.

FELVÉTELRE KERESUNK katonaidőt letöltött lakatos szakmai gyakorlattal rendelkező betanított dolgozókat. Lehetőséget biztosítunk megfelelő létszám esetén munkaidő alatti hegesztőtanfolyam elvégzésére.

A tanfolyam díját a vállalat fizeti. Bérezés: megállapodás szerint.

ÉRDEKLŐDNI: Pécsi Mezőgép Vállalat 1. sz. Gyáregység igazgatójánál vagy főmérnökénél Cserkúton. Telefon: 27-480.

Dolgozókat felvesznek

FIATAL női alkalmazottat felvesznek vendéglátó munkára. „Büfé" jeligére a Hunyadi úti hirdetőbe. (20428)

A PANNON Volán ipari üzeme felvesz egy szakirányú, felsőfokú végzettségű munkaerőt üzemgazdász munkakörbe. Jelentkezés: Pécs, Bacsó Béla u. 4. (6644)

A PÉCSI Közúti Építő Vállalat felvételre keres gyakorlattal rendelkező bérelszámolót, bérezés megegyezés szerint. Jelentkezés: Hosztpodárszky László osztályvezetőnél, Pécs, Köztársaság tér 5. szám alatt. Telefon: 13-844. (6635)

FELSŐFOKÚ áruforgalmi képesítéssel rendelkező, külkereskedelemben is jártas, szakképzett áruforgalmi előadót felveszünk. Jelentkezést kérjük részletes önéletrajzzal a Dunántúli Cipőkereskedelmi Vállalat áruforgalmi osztályán leadni, Pécs, Közraktár u. 1–5. (6648)

EGYESÍTETT Eü. Intézmények központi raktára felvesz egy raktári segédmunkást árumozgatási teendők ellátására. Jelentkezés: központi raktár vezetőjénél, Pécs, Karikás F. u. 1. szám. (6641)

BUFÉBE 6 órás kisegítőt felvesznek. Telefon: 17-682 vagy 15-744. (20040)

Január 1ò-án

PÓTSZILVESZTER

lesz a

Diófa ételbárban!

Telefon: 11-149

A BETON- és Vasbetonipari Művek komlói gyártelepe felvételt hirdet lakatos, villanyszerelő, éjjeliőr munkakörökbe. Bérezés kollektív szerződés szerint. Jelentkezni lehet: a gyártelepvezetőnél, Komló, Ipari u. 4. sz. (6600)

MAGÁNVENDÉGLŐMBE márciustól fagylaltárust felveszek. Jelentkezni lehet: a délutáni órákban „Terefere", Keszüi út. (20074)

CSÁK gyakorlott redőny-reluxa üzletkötőt felveszek. „Mielőbb" jeligére a Hunyadi úti hirdetőbe. (20036)

TETŐFEDŐ szakmunkást és segédmunkást felveszek. Kémeri Lajos tetőfedő kisiparos, Pécs, Jakabhegyi út 56. (20398)

DIPLOMA előtt álló, nyelveket beszélők, figyelem! Menedzsernek kiképez, és alkalmasság esetén felvesz budapesti kisszövetkezet. Vegyesvállalati perspektívák. Kötetlen munkaidő. Jelentkezni lehet: önéletrajzzal 1431 Budapest. Pf.: 154 címen. „Art Komplex" (3952)

KÖZÉRDEKŰ

Aramszünet lesz január 13-án, 15-én, 18-án naponta 7–15 óráig Vasason, a Bencze J. u., Fenyő M. u. által határolt területen.

Aramszünet lesz január 16-án 7–15 óráig Pécs, Árpádtetőn, Györgyaknán, György-telepen, Hősök terén, Hársas-telepen és Pécsszabolcson, a Tolbuhin út, Csók I. u., Auróra u., Kedves u., Ibolya u., Margit u., Vörösmarty u., Borbála u., Katona J. u., Görgey u., Szabó I. u., Arany J. u., Árpád u., Thököly u., Barátság u., Irinyi J. u., Csapó J. u., Csille köz, Wesselényi u., Jószerencse u., Csokonai u., Szabadságharc u., Perényi u., Kinizsi u., Bányász vértanúk u., Eszperantó u. által határolt területen.

Szabás-varrás tanfolyamot hirdet az IH kezdők részére. Jelentkezni lehet a 11-511-es telefonon vagy az IH-irodában január 21-ig.

Áramszünet lesz január 14-én 7–15 óráig Pécsújhegyen, a Szőcske u., Fátyol u., Feketerigó u., Kakukk u., Rezgő u., Présház u., Hamvas u., Sövény u., Mókus u., Cinege dűlő és a Nagykozári u. által határolt területen.

SPORT DN SPORT

A pálya széléről

Évkezdet botladozva

Tétremenő mérkőzések hiányában eseményszegénységgel köszöntött Baranya sportételére az idei év. Éppen ezért is nő meg minden találkozó jelentősége ezekben a napokban. Fokozza az érdeklődést az, hogy ezen kevés csapatok egyike éppen a tavalyi eredményei alapján, 1987. év legjobb baranyai csapata címet elnyert PVSK női kosarasairól van szó. Nos, úgy tűnik, hogy a vasutasok nem állítottak váltót az új évre, mert a veszteglő vágányon maradva sima vereséget szenvedtek Budapesten a Bp. Spartacustól, a női kosárlabda Magyar Népköztársasági Kupában, így elbúcsúztak a további küzdelmektől. Igaz, Sztojkovics betegsége, míg Kiefer operációja miatt nem lehetett ott társaival, ám azok még hiányukban is nagyon könnyen megadták magukat a szövetkezetieknek. Hiába volt Hollós minden erőlködése, ezen a napon nem álltak mellé csapattársai. Így nem maradt más, mint vigasztalódni a bajnoki találkozókon. Vasárnap mindjárt egy adósságtörlesztéssel. Mondhatni, presztízsmérkőzéssel, mivel az a Szekszárd látogat Pécsre, amelyik – nem kis meglepetésre – ősszel legyőzte őket.

Úgy látszik: kézilabda Dunántúli Napló Kupa sincs botlás nélkül. Az elsőre már a kezdésnél sor került. A sorsolásnál ugyanis figyelmen kívül hagyták, hogy a Komlói Bányász – Kner Kupa és MNK miatt – elfoglaltságaiból eredően, csakis tartalékaival tud pályára lépni a DNK-n. Így adódott, hogy a vasárnap délelőtti PMSC–KBSK vidékbajnokságbeli összecsapás után, délutánra tették a PEAC–KBSK férfi I. osztályú találkozót. Márpedig tudjuk: akárcsak Komlóról is egy nap kétszer Pécsre utaztatni a fiúkat botorság, azaz fölösleges pénzkidobás. Észlelték ezt azonnal a sorsolás elkészülte után a kék-fehér szakosztály vezetői is. Gyors döntés született: játszanak a fiúk a Kner Kupa előtt, és kerüljön délutánra a PBTC–VM Konzum női találkozó. A döntés helyes volt, az azonban már kevésbé, hogy a két férficsapaton kívül másokat elfelejtettek tájékoztatni.

S, ha már a Komlói Bányász kézilabdázóiról beszéltünk, ne mulasszuk el leírni: immár egyedül ők maradtak versenyben a baranyai teremsportágat űző csapatok közül, akik még folytathatják a küzdelmet a Magyar Népköztársasági Kupában.

K. L.

Kézilabda Kner Kupa



A végig nagy lelkesedéssel játszó Gergely, kiszakitva magát a védők öleléséből, hatalmas gólt lőtt a jobb felső sarokba Fotó: Laufer László

Reményeket ébresztő bemutatkozás

PMSC—Tatabányai Bányász 25-18 (12-7)

Női vidékbajnokság, Pécs városi sportcsarnok, 200 néző. V.: Mátrai, Schali. PMSC: Hang – Anczil 1, Szanyi 4, Tóth 6, Gergely 3, Gerguly 3, Szabó 5. Cserék: Dézsi, Sutyor 3. Edző: Sudár Ferenc.

Nagy várakozás előzte meg az NB I-be felkerült pécsiek tétremenő hazai bemutatkozását. Az érdeklődés inkább a szakmai, mintsem a közönség részéről nyilvánult meg, de ez a kora délutáni kezdés miatt nem is lehetett másképpen. Szerencsére megfelelő „felmérő" ellenfél jutott a piros–fekete lányoknak ezen a vidékbajnoki találkozón. Az ellen a tatabányai együttes ellen kellett fölvenni a küzdelmet, amelyik tavaly vetélytárs nélkül vett búcsút az első osztálytól. Nos, mindezek ellenére – legalábbis fizikálisan –, nagy különbség mutatkozott a két pályára lépett együttes játékosai között a vendégek javára. Mindez nem zavarta a „könnyűsúlyú" hazaiakat abban, hogy Tóth és a Békéscsabáról igazolt újonc, balkezes Szanyi, egymást váltva szerezzen négy gólos vezetést a piros-feketéknek. A vendégek ugyan egy ajándék hétméteressel szépítettek, ám Tóthék nem hagyták magukat és a 21. percben már úgy vezettek 8-3-ra, hogy ellenfelük mindhárom gólját csak vitatott büntetőkből tudta elérni. Sajnos Szabó és Gergely kihagyták a heteseket, így csak öt gól maradt a különbség a félidő végére.

Szünet után fölbátorodott a bányászegyüttes és feljöttek a 37. percben 13-10-re. Ekkor azonban felpörgött a pécsi gárda, s mert az addig halványan játszó Szabónak is sikerült lendületbe jönnie, magával ragadta a többieket is és biztosan szerezték meg első két pontjukat a bajnoki idényre való felkészülést szolgáló mérkőzéssorozaton.

Amennyiben figyelembe vesszük, hogy a hazaiaknál a közelmúltban vakbélműtéten átesett Dolmány és a bokaszalagszakadást szenvedett Nagy helyett, a Tatáról igazolt Gerguly és a Békéscsabáról jött Szanyi játszott, hogy a szülési szabadságon lévő három erősség: Körmendiné, Szatnikné és Mészáros is hiányzott, akkor elmondhatjuk, hogy reményeket ébresztő bemutatkozása volt ez a mérkőzés a lányoknak.

Kapu László

Világ Kupa férfiaknak

Ma az NSZK a magyarok ellenfele

A pécsi Kakas János címeres mezben

Rangos tornával kezdi idei szereplését a világbajnoki ezüstérmes magyar férfi kézilabda válogatott. A csapat tegnap reggel Koppenhága és Malmö érintésével repült a svédországi Tyringbe a Világ Kupára.

— A magyar válogatott az utóbbi években nem vett részt a Világ Kupán, a mostani meghívást a két évvel ezelőtt szerzett vb-ezüstéremnek köszönhetjük — nyilatkozta az elutazáskor *Mocsai Lajos* szövetségi kapitány. — A szervezők nagyon erős mezőnyt hoztak össze, a legutóbbi világbajnokság első hat helyezettje pályára lép. Számunkra ennél sokkal fontosabb, hogy hat, az olimpián érdekelt válogatott részvételével zajlik a torna. A csoportunkban van a Szuper Kupa-győztes NSZK, az olimpián velünk egy csoportban szereplő Spanyolország és még a rendező Svédország, de a helyosztókon összekerülhetünk a világbajnok Jugoszláviával és az ugyancsak olimpiás Izlanddal is.

— *Milyen célokkal utazott a csapat?*

— Ezt a tornát nem áldozzuk fel, mint azt egyesek vélik, hanem felhasználjuk az olimpiai csapat építésére. Szerencsés, hogy ezúttal öt külföldön szereplő játékost is bevehetek, csupán az NSZK-ban vendégeskedő Kovács Péter, és a Svájcban játszó Fodor János nem tarthat velünk. Ott lesz az Ausztriában játszó Horváth, Szabó, Kontra és az Olaszországban és Spanyolországban játszó Kovács M., illetve Hoffmann.

— *És a többiek?*

— Orosz, Iváncsik és Kádár Győrből, Bíró, Marosi és Sibalin Tatabányáról, Gyurka és Putics Veszprémből, Bordás Debrecenből, Lehel a Honvédból és nem utolsósorban Kakas János Pécsről.

— *Milyen a válogatott menetrendje?*

— Kedden este az NSZK-val kezdünk, majd szerdán Svédország, míg csütörtökön Spanyolország következik. A másik csoportban szereplőkkel a helyosztókra szombaton és vasárnap kerül sor.

A Szovjetunió is részt vesz a szöuli olimpián

A Szovjetunió részt vesz a szöuli nyári olimpiai játékokon — így döntött a Szovjet Olimpiai Bizottság hétfői ülésén, elfogadva a NOB meghívását a XXIV. nyári olimpiai játékokra. Az ülésen ugyanakkor hangsúlyozták a Szovjetunió támogatja a Koreai NDK-nak azt a javaslatát, hogy a játékokat Dél-Koreában és a Koreai NDK-ban közösen rendezzék meg.

Totó-nyeremények

A „13 plusz 2" akció keretében 17 fogadó ért el 13 plusz két találatot, nyereménye 268 411 forint.

13 plusz 1 találatos szelvény 14 darab, nyeremények egyenként 209 587 forint;

13 találatos szelvény 49 darab, nyeremények egyenként 112 668 forint;

12 találatos szelvény 2125 darab, nyeremények egyenként 2828 forint;

11 találatos szelvény 24 420 darab, nyeremények egyenként 246 forint;

10 találatos szelvény 141 283 darab, nyeremények egyenként 64 forint.

MAI MŰSOR

SZÍNHÁZ

Pécsi Nemzeti Színház: Kék balett (este 7 óra). Básti bérlet.
Stúdiószínház: A Pécsi Operakórus hangversenye (este 18 óra).

FILM

Petőfi: Szerelem második vérig (3, 5, 7).
Kossuth: Ránts fegyvert! (10, 12). Szerelem második vérig (2, 4). Cápa II. (6, 8).
Kossuth Klub: Bocsáss meg! (5, 7).
Park: Ránts fegyvert! (f4, f6, f8).
Komló, Zrinyi: Hintőpor (4, 6, 8).
Mohács: Pinocchio (6). Casanova (8). **Szigetvár:** Éljen Szervác! (6). Itt nem járnak idegenek (8). **Siklós:** Lavardin felügyelő (7). **Mázaszászvár:** Víz és szappan (6). **Villány:** Leszámolás Hongkongban (7).

RÁDIÓ

KOSSUTH RÁDIÓ

4.30: Jó reggelt! 8.05: Műsorismertetés. 8.15: Mai programok. 8.20: Társalgó. 9.44: Lantmuzsika. 10.05: Kapcsoljuk a miskolci körzeti stúdiót. 10.25: Éneklő Ifjúság. 10.40: Jeney Zoltán fuvolázik. 11.03: Népdalkörök énekelnek. 11.33: Húsz és múlva. A. Dumas: Három testőr c. regényének folytatása. 11.54: Reklám. 12.30: Ki nyer ma? 12.40: Rólunk van szó! 12.45: A Föld, amelyen élünk. 13.00: Klasszikusok délidőben. 14.05: Műsorismertetés. 14.10: Magyarán szólva. 14.25: Orvosi tanácsok. 14.30: Dzsesszmelódiák. 15.00: Arcképek a bolgár irodalomból. 15.17: Zeneiskolásoknak. 15.40: Poggyász. 16.05: Kérhetek valamit? 17.00: Emlékirat és valóság. 17.25: Műsorajánlat. 17.30: Igor Sztravinszkij zongorázik. 17.42: Reklám. 17.45: Szabó család. 18.15: Hol volt, hol nem volt. 18.25: Könyvújdonságok. 18.28: Műsorismertetés. 18.30: Esti magazin. 19.15: Harangszó. 20.14: Teresa Berganza operaáriákat énekel. 20.35: A főszerepben: Dobák Lajos. 21.00: Féléra népzene. 21.30: Tudomány és gyakorlat. 22.20: Tíz perc külpolitika. 22.30: Victoria motetták. 22.50: Iskolapéldák. 23.00: Rádió lemezalbuma. 0.10: Himnusz. 0.15: Éjfél után.

PETŐFI RÁDIÓ

4.30: Reggeli zenés műsor. 8.05: Slágermúzeum. 8.50: Tíz perc külpolitika. 9.05: Napközben. 10.00: Sportvilág. 10.25: Fülszöveg. 10.45: Láttuk, hallottuk. 11.25: Világújság. 12.00: Hírek németül, oroszul és angolul. 12.10: Leonard Bernstein zenés játékaiból. 12.30: Lakatos Sándor népi zenekara játszik. 12.58: Műsorismertetés. 13.05: Popzene sztereóban. 14.00: Betűtenger. 15.05: Kapcsoljuk a 22-es stúdiót. 15.20: Könyvről könyvért. 15.30: Csúcsforgalom. 16.55: Reklám. 16.58: Műsorismertetés. 17.05: Iparagazdák. 17.30: Vállalod-e az érzéseidet? 18.30: Gramofonalbum. 19.05: Csak fiataloknak! 20.00: Műsorajánlat. 20.05: Nótacsokor. 21.05: Nemes György novelláiból. 21.35: Holló együttes hangversenye. 22.00: Nevek ürügyén. 23.20: Dzsessz története. 24.00: Madrigálok. 0.15: Éjfél után.

BARTÓK RÁDIÓ

6.05: Muzsikáló reggel. 8.05: Műsorismertetés. 8.08: Időszaki kiállítások. 8.13: Szimfonikus hangverseny. 9.54: Kamarazene. 10.30: Diákfélóra. 11.00: De Falla: Rövid élet. 12.04: Barokk zene. 13.03: Műsorismertetés. 13.05: Valaki önarcképe. 13.43: Tuba-művek. 14.03: Farsangi lakodalom. 14.50: Játéksarok. 15.05: Labirintus. 15.20: Székely Endre műveiből. 16.02: Walter Barry operaáriákat énekel. 16.14: Amadeus vonósnégyes felvételeiből. 17.30: Poggyász. 17.50: Ferencsik János Liszt-műveket vezényel. 18.30: MR szerbhorvát nyelvű nemzetiségi műsora. 19.03: Műsorismertetés. 19.05: MR német nyelvű nemzetiségi műsora. 19.35: Híres csellisták. 20.18: Holnap közvetítjük. 20.42: Szimfonikus zene. 22.15: Új magyar zene itthon és külföldön. 23.14: Zsebrádiószínház. Ma már senki sem táncol így. – I. Iredynski kishangjátéka.

PÉCSI RÁDIÓ

6.20–6.30 és 7.20–7.30: Az ügyeletek jelentették, előzetes a nap eseményeiből. 17.30: Dél-dunántúli magazin. Közben: 18 órakor hírek, tudósítások. 18.30: Szerbhorvát nemzetiségi műsor. 19.00: Nemzetiségeink zenéjéből. 19.05: Német nemzetiségi műsor. 19.35: Műsorzárás.

TELEVÍZIÓ

MAGYAR TELEVÍZIÓ

8.53: Műsorismertetés. 8.55: Képújság. 9.00: Tévétorna nyugdíjasoknak. 9.05: Tévéteka. 10.05: Delta. 10.30: Panoráma. 11.15: Mozgató. 11.20: Képújság. 16.48: Műsorismertetés. 16.50: Hírek. 16.55: Tízen Túliak Társasága. 17.35: Három nap tévéműsora. 17.40: Reklám. 17.45: Egy szó, mint száz. Nyelvi fejtörő. 18.25: Reklám. 18.35: Tévétorna. 18.40: Nils Holgersson csodálatos utazása a vadlúdakkal. NSZK rajzfilmsorozat. 19.05: Esti mese. 19.25: Reklám. 19.30: Híradó. 20.00: Reklám. 20.05: A klinika. NSZK tévéfilm. 20.50: Láncszemek. 21.05: Stúdió '88. 21.50: Felkínálom. 22.30: Híradó 3.

MÁSODIK MŰSOR

17.18: Műsorismertetés. 17.20: Stiri. Hírek román nyelven. 17.25: Délalföldi magazin. 18.25: A klinika. NSZK filmsorozat – ism. 20.00: Képújság. 20.05: A zebegényi mester. Szőnyi István. 20.50: A Balaton széles nagyon. 21.25: Híradó 2. 21.40: Autó-motorsport. 22.00: Képújság.

JUGOSZLÁV TELEVÍZIÓ

16.10: Jó napot! 17.00: Magyar nyelvű tv-napló. 17.20: Krónika. 17.40: Kicsiny világ. 18.10: A forradalom, amely folyik. 18.40: Számok és betűk. 19.00: Tv-kalendárium. 19.10: Rajzfilm. 19.27: Ma este. 19.30: Tv-napló. 19.50: Sport. 19.53: Időjárás. 20.00: Lottóhúzás. 20.05: Egy város, mint Alice. 21.05: Kontakt magazin. 22.35: Tv-napló. 22.55: Éjjel is, nappal is.

MÁSODIK MŰSOR

15.30: Éjjel is, nappal is. 18.25: Tudományos beszélgetések. 18.55: Zágrábi körkép. 19.27: Ma este. 19.30: Tv-napló. 20.00: Balerina. 20.45: Hírek. 20.55: Szórakoztató kedd. 22.30: Válogatás a művelődési műsorból.

Engiék bíznak az ötödik hely megszerzésében

Nagy sorozat előtt áll az Engi Klára, Tóth Attila jégtáncduó. Holnap a prágai Európa-bajnokságon kezdik idei szereplésüket, egy hónappal később Calgaryban a téli olimpián kell helytállniuk, majd március végén következik egy újabb nagy erőpróba, a budapesti világbajnokság.

Engiék az indulás előtt nyilatkoztak az MTI munkatársának.

Terveik Prága előtt?

— Szeretnénk előrelépni —, válaszolta Tóth Attila. — A felkészülés jól sikerült, szerencsére elkerültek a sérülések, a betegségek. Igazán elégedettek akkor lennénk, ha legalább az ötödik helyen végeznénk. Úgy vélem, idén is a szovjet kettősök osztoznak az érmeken, a Beszty emjonova, Bukin páros újabb győzelme biztosra vehető. A vb—EB ezüstérmes Klimova, Ponomarenko duót nem indítják, de Uszova és Zsulin minden bizonnyal megfelelően helyettesíti őket. Nekünk az ötödik helyért a nyugatnémet Becherer-ikrekkel és a francia Duchesnay-testvérekkel kell nagy harcot vívnunk.

Gyorsul a tempó segít a TEMPORG

VÁLLALATOK, SZÖVETKEZETEK,
VÁLLALKOZÁSOK ÉS MAGÁNSZEMÉLYEK
részére rövid határidővel elkészítjük az új adórendszer (SZJA, ÁFA)
NYOMTATVÁNYAIT, SZÁMLÁIT.

MEGRENDELÉSEIKET A PÉCS,
SOMOGYI BÉLA U. 2. SZ. ALATT
VÁRJUK.

TEMPORG Telefon: 13-888

Dunántúli Napló

AZ MSZMP BARANYA MEGYEI BIZOTTSÁGÁNAK LAPJA
Főszerkesztő: MITZKI ERVIN. Főszerkesztő-helyettesek: BÁLING JÓZSEF és LOMBOSI JENŐ
Kiadja a Baranya Megyei Lapkiadó Vállalat. Felelős kiadó: DR. JÁDI JÁNOS.
Szerkesztőség és kiadóhivatal: Pécs, 7601, Hunyadi út 11. Pf.: 134
Telefon: 15-000. Szerkesztőség telex: 12-421. Kiadó telex: 12-320.
Készült a Pécsi Szikra Nyomdában. Pécs, Engel János u. 8. 7630. Telefon: 32-177. Telex: 12-211. Felelős vezető: FARKAS GÁBOR.
Terjeszti a Magyar Posta. Előfizethető: bármelyik hírlapkézbesítő postahivatalnál, a hírlapkézbesítőknél, a Posta hírlapüzleteiben és a hírlapelőfizetési és lapellátási irodánál (HELIR), Budapest XIII., Lehel u. 10/A, 1900, közvetlenül vagy postautalványon, valamint átutalással a HELIR 215-96162 pénzforgalmi jelzőszámra.
Előfizetési díj: egy hónapra 43,– forint, negyedévre 129,– forint, egy évre 516,– forint.
Indexszám: 25054. ISSN 0133-2007.

Világ proletárjai, egyesüljetek!

Dunántúli Napló

XLV. évfolyam, 12. szám
1988. január 13., szerda
Ára: 1,80 Ft

Az MSZMP Baranya Megyei Bizottságának lapja

PBCS FOLYÓIRATTÁR

A tartalomból:

Mi lesz a pedagógus-bérekkel?
(3. oldal)

A siklósi Kazinczy-érmesek
(3. oldal)



Hetessy mester Fellbachban
(5. oldal)

Fagy, síkosság, jegesedés

Nem okozott zavarokat a hószállingózás



A Mandulásban tegnap reggel még találtunk egy kis havat

A tömeg- és járműközlekedés nem lassult le

Csendesen érkezett ez a hó, komolyabb zavarokat nem okozott. Január 12-én, hajnali háromtól reggel hétig szállingózott inkább, de így is összefüggő hólepel fedte be főleg Pécset és környékét. Itt 1–2 centis volt csak a hó, míg Pécsváradon hullott a legtöbb, ahol a hóvastagság elérte a 3–4 centit is, de nem kellett kotorni. Hókotrást csak 5 centi vastag hólepel esetében végeznek. Dél-Dunántúlon csak Baranya megyében esett hó, az is inkább a Mecsek déli lankáin, valamint Villány körül, míg a Mecsek északi részén havas eső esett. Szentlőrinctől délre, így például Sellyén egy csepp hó sem volt.

A csekély gondot az okozta, hogy fagyott is hóesés közben, a hőmérséklet megközelítette a mínusz egy fokot, így eljegesedések alakultak ki. Egészen komolyak például a pécsi Árpádtetőn, Hosszúhetény felé, a Köves-tetőn, valamint Komló és Mánfa között. A Pécsi Közúti Igazgatóság mozgósította a pécs-felsői és a szentlőrinci területi egységét és kivezényelt hat só-, valamint ugyanennyi zuzalék- és homokszóró járművet. A pécs-felsőiek bejártak körülbelül 150 kilométernyi útszakaszt már hajnali négy órától és főleg a dombos részek eljegesedését szüntették meg. Végeztek reggel nyolcra, mikorra már a nap is kisütött és megkezdődött az olvadás. Ilyen helyzetben is hét tonna sót és tizenhat tonna zúzalékot, homokot terítettek ki, például az apátvarasdi völgyhidakat a 6-os főközlekedési úton homokkal szórták meg. A pécs-felsői üzemegység munkában állt többek között Pécstől Kaposvárig, de járták a gépeik a komló–magyarszéki, a hird–mázaszászvári, a mohácsi–pécsi utat is, az utóbbit főleg Pécs közelében.

A szentlőrinci területi egység is elsősorban a 6-osra összpontosított, főként a 216-os és a 260-as kilométerszelvény között. Nyolc tonna sóval kezelték az útfelületet nemcsak a 6-os úton, de az orfű–tekeresi, valamint a pécs–abaligeti úton is. A mellékutakra tíz tonna zúzalékot, homokot és salakot juttattak ki, többek között Oroszló, Szőke, Regenye térségében. A Mecsek északi részén az útfelületek kásás, latyakos bevonata okozott kisebb gondokat, de balesetek nem adódtak. Pécsett, a Városgondnokság öt sószórója hajnali négytől ötig dolgozott, 250 kilométernyi útvonalat mentesített, felhasználtak 15 tonna sót. Kritikus helyzet alakult ki a Donátusi úton, Pécsbányatelepen, Misinatetőn, István- és György-aknánál, Lvov-Kertvárosban, az Egri Gyula és a Hajdu Gyula utca, valamint a Sarohin tábornok útja emelkedős részein, de a helyi busz- és járműközlekedés nem lassult le, még a mecsekbéli útvonalakon sem. A bányászjáratok, a távolsági és a községekből érkező buszok sem késtek, pedig Pécsett elég erős hókásodás, latyakosság alakult ki és több ponton is síkossá váltak az útfelületek. A DÉDÁSZ egyik trafóállomásán vagy elektromos vezetékén, szigetelőjén sem történt üzemzavar. A Pécsi Köztisztasági Vállalat Koller utcai közterület-úttisztító üzeméből senkinek sem kellett elmenni havat lapátolni. Kilenc órától, január 12-én erős olvadás kezdődött, a pécsi hőmérők plusz 1–2 fokot mutattak ekkor.

Csuti J.

A szovjet küldöttség Genfbe érkezett

Kedden megérkezett Genfbe az a szovjet delegáció, amely részt vesz az atom- és űrfegyverzettel foglalkozó szovjet–amerikai tárgyalások hamarosan megkezdődő újabb fordulóján. Az újabb fordulóban az a feladat áll a küldöttségek előtt, hogy előkészítsék a hadászati támadófegyverzet radikális csökkentéséről szóló szerződést, azzal az ismert kikötéssel, hogy a két ország egyeztetett határidőig nem mondhatja fel a rakétaelhárító rendszerek korlátozásáról szóló, 1972-es szerződést (angol nevén az ABM-szerződést).

Takesita az USA-ba utazott

Takesita Noburu japán miniszterelnök kedden délelőtt az Egyesült Államokba utazott, hogy kormányfővé választása óta először találkozzék *Reagan* elnökkel. Helyi idő szerint kedden délben érkezik Washingtonba, ahol *George Shultz* külügyminiszter fogadja.

Takesita a Fehér Ház elnökén kívül kongreszszusi képviselőkkel találkozik majd és a nemzeti sajtóközpontban „kérdezz–felelek" párbeszéd formájában ismerteti majd nézeteit amerikai politikusokkal. Egyesült államokbeli programja a sajtótájékoztatóval ér véget, ami után pénteken továbbutazik Kanadába, ahol *Brian Mulroney* kormányfő meghívásának tesz eleget. A tervek szerint január 20-án tér vissza Tokióba.

Előtérben a vállalati együttműködés

A MÉM és a TOT vezetőinek megbeszélése

A Mezőgazdasági és Élelmezésügyi Minisztérium és a Termelőszövetkezetek Országos Tanácsa vezetői *Váncsa Jenő* miniszter és *Szabó István* elnök vezetésével az agrár- és szövetkezetpolitika időszerű kérdéseiről tárgyaltak.

Áttekintették az adó- és árreform várható hatását a mezőgazdasági szövetkezetekre.

Külön is foglalkoztak a nehéz gazdasági helyzetben lévő szövetkezetekkel. Szükségesnek tartják, hogy az eredményesen működő szövetkezetek vezetői, szakemberei az eddiginél szervezettebben nyújtsanak segítséget az arra rászoruló szövetkezeteknek.

A MÉM és a TOT vezetői áttekintették az agrártermelésben gazdálkodó szervezetek vállalatközi együttműködésének helyzetét és fejlesztésének lehetőségeit is. Egyetértettek abban, hogy a reformfolyamatokkal összhangban, az eddiginél szervezettebbé kell tenni a termelést, feldolgozást és forgalmazást összefogó tevékenységet, erősítve ennek szervezeti és érdekeltségi rendszerét. A vállalatközi együttműködés olyan – kölcsönös érdekeltségen alapuló –, társulásos formáit kell erőteljesebben fejleszteni, amelyben a gazdálkodó szervezetek szektorra való tekintet nélkül részt vehetnek, és együttműködésük hatékonyabb gazdálkodást, minőségileg jobb termék előállítását segíti. Erre való tekintettel tá-

(Folytatás a 2. oldalon.)

Tanács vb-ülések Siklóson és Szigetváron

Egységes szemlélet a családvédelemben

Kik kapják a szociális segélyt?

Baranya megyében egy évvel ezelőtt Siklóson alakult meg a családvédelmi csoport. A városi tanács végrehajtó bizottsága az elmúlt egy év tapasztalatait vitatta meg tegnapi ülésén. A családvédelmi csoport létrehozásának elsődleges feladata, hogy az alkohológiai, gyámügyi és szociálpolitikai gondokkal egy-egy családon belül ugyanaz az ügyintéző foglalkozzon: az egységes szemlélet lehetőséget ad differenciáltabb intézkedések meghozatalára, és az ügyintézés egyszerűsítésére.

A szociálpolitikai segélyezés gyakorlata egyre jobban foglalkoztatja a lakosságot. Az emberek szeretnék tudni, hogy kik és miért kapnak rendkívüli pénzbeli támogatást. Az elmúlt év novemberében a védőnők, körzeti orvosok, tanácstagok, ifjúságvédelmi felelősök segítségével feltérképezték a városban és a hozzátartozó településeken élő nagycsaládosokat, gyermeküket egyedül, illetve sérült gyermeküket otthon nevelő szülőket. Részükre ezentúl rendszeresen folyósítanak segélyt.

A gyámügyi munkát nehézzé teszi, hogy Siklóson foglalkoznak az elmúlt év júliusa óta a városkörnyékről állami gondozásba került, vagy intézetben nevelt gyerekek ügyeivel is. Sok gondot jelentett az alkoholbetegek gondozásba vétele. 1986 augusztusától azonban a Siklós Városi Tanács Kórház-Rendelőintézet Mentalhigiénés gondozójában végzik el a gyógykezelést megelőző vizsgálatokat.

*

Szigetváron a családi események megrendezésének tapasztalatait összegezte a végrehajtó bizottság. Tizenöt évvel ezelőtt alakult meg a Családi Iroda. A névadás, házasságkötés és temetés mellett egyéb rendezvényeket is szerveznek. Születésnapjukon levélben köszöntik a 80, 85, 90, 95 és ennél magasabb kort megért szigetvári állampolgárokat. Anyák napján az édesanyákat, gyereknapon azokat a fiúkat és lányokat köszöntik, akiknek névadóját az iroda rendezte meg. Alkalomszerűen tartanak arany- és ezüstlakodalmat is. Tanácskozással egybekötött esküvői bemutatót is szerveztek, amelyre meghívták a községek anyakönyvvezetőit és vb-titkárait. Az elmúlt évben a turbéki temető új ravatalozójánál első alkalommal tartottak halottak napi megemlékezést.

Sz. K.



Tovább szépül Szigetvár belvárosa. A közelmúltban fejezték be az építés első ütemét, melynek során a felújított épületben könyvesboltot nyitottak, és lakásokat alakítottak ki, míg a további építkezés során újabb lakások és üzlethelyiségek fognak elkészülni a reprezentatív Zrínyi téri épülettömbben.

Laufer László felvétele

Vizsgálják a narancsromlás okait

A kereskedelem a téli szezonra a korábbiaknál jobb déligyümölcs-kínálatot tervezett, s ennek érdekében nagyobb mennyiségű árut importált. Mostanra azonban – mint erről a közvélemény már több ízben értesülhetett –, a narancs és a mandarin egy része megrothadt. A hatóságok megkezdték a déligyümölcsromlás okainak vizsgálatát, s noha végleges eredményről még nem adhatnak számot, néhány következtetésre már jutottak.

A Kereskedelmi Minisztériumban elmondták, hogy mint minden évben, 1987 novemberében is elsőként a megrendelt görög narancsszállítmányok érkezését várták, ezek azonban – a görög növényvédelmi szakemberek sztrájkja miatt –, több hetet késtek, s csak december közepétől kerültek a hazai kereskedelembe. Ezzel egyidőben megérkeztek az olaszországi narancsszállítmányok is, így december végén, január elején a szokásosnál lényegesen nagyobb volt az üzletek kínálata, a kereslet viszont elmaradt a várttól. Részben a nagy mennyiségű gyümölcs egyidejű tárolása okozta, hogy a forgalmazók a szokásos válogatást nem tudták időben elvégezni, s ezért a romlás nagyobb volt, mint a korábbi években. Mulasztást követhettek el azonban az importőrök, a belföldi szállítók és a kereskedők is, például ha nem kellő gondossággal kezelték a kényes déligyümölcsöt.

A déligyümölcsök szállítása során egyébként mindig keletkezik bizonyos mértékű természetes romlás, veszteség. Szerződés rögzíti, hogy ennek milyen százaléka terheli a külföldi szállítót. A szállítmányok megérkezésekor a minősítésre hivatott független, nemzetközileg is elfogadott szervezet (MERT) állapítja meg a szállítás során keletkezett romlás mértékét. A belföldi raktározás közben keletkezett veszteségek a hazai forgalmazók költségeit növelik.

A boltokba csak fogyasztásra alkalmas, különböző minőségi osztályokba sorolt áru kerülhet, s az osztályba sorolást a fogyasztói árnak is tükröznie kell. A boltos kötelessége, hogy átvételkor ellenőrizze a minőséget, s az értékesítés során selejtezze a romló, hibás példányokat.

A mostani narancsromlás pontos mértéke egyelőre nem ismert. A szükséges intézkedéseket megteszik, s a vizsgálat alapján kerül majd sor a felelősség tisztázására is.

Szovjet olaj Jugoszláviába az Adria-vezetéken

Több mint egymillió tonna szovjet kőolajat szállítanak az idén az Adria vezetéken hazánkon át Jugoszláviába. Ebből a mintegy százezer tonnás januári kontingens továbbítása megkezdődött és ütemesen folyik – közölték a Gáz- és Olajszállító Vállalat siófoki központjában.

Mint ismeretes, az Adria kőolajvezeték magyarországi szakasza hosszú időn át kihasználatlan volt, mert közel-keleti olajvásárlási szándékaink a beruházás utáni időszak világpiaci változásai miatt meghiúsultak. A hasznosítás jelenlegi módja – a tranzitszállítás –, a múlt év közepén kezdődött, s 1987-ben mintegy félmillió tonna szovjet olaj jutott ilyen módon a jugoszláviai feldolgozó üzemekbe.

Az idei mennyiség meghatározásánál figyelembe kellett venni, hogy a Jugoszláviának szánt olaj is a Barátság vezetéken érkezik Magyarország területére, s a hazai ellátás elsőbbséget élvez. Tehát csak a mintegy nyolcmillió tonnás magyar importon felüli szállítási kapacitás vehető igénybe az átmenő szállítmányok céljára.

A bérszállítás így is előnyös, mert árbevétele részlegesen ellensúlyozza az Adria kőolajvezeték fenntartási költségeit, s a szállíttató feleknek is kedvezőbb ez a megoldás, mintha vízi úton, vagy más módon juttatnák el a szóban forgó olajmennyiséget rendeltetési helyére.

A MÉM és a TOT vezetőinek megbeszélése

(Folytatás az 1. oldalról.)

mogatják a Fejér és a Komárom megyei mezőgazdasági nagyüzemek és élelmiszeripari vállalatok együttműködési kezdeményezéseit.

A megbeszélésen értékelték azokat a kezdeményezéseket, amelyek az eltérő módon működő, állami szektorban gazdálkodó nagyüzem, illetőleg szövetkezet egyesülésére, beolvadására vonatkoznak. Egyetértés alakult ki abban, hogy ez elől el kell hárítani a meglévő akadályokat, és ezért ki kell dolgozni a megoldást elősegítő jogi, szervezeti intézkedéseket.

24 ÓRA A NAGYVILÁGBAN

MOSZKVA: Milos Jakes, a CSKP KB főtitkára, aki az SZKP KB meghívására munkalátogatáson tartózkodott a szovjet fővárosban, kedden elutazott Moszkvából. A vnukovói repülőtéren Jegor Ligacsov, az SZKP KB Politikai Bizottságának tagja, a Központi Bizottság titkára és más hivatalos személyiségek búcsúztatták a vendéget.

GENF: A genfi leszerelési konferencia keretén belül kedden felújították a vegyi fegyverek betiltásáról kezdett több oldalú tárgyalásokat. A megbeszéléseken folytatják annak a nemzetközi konvenciónak az egyeztetését, amely előírná e tömegpusztító fegyverfajta általános és teljes betiltását, a tartalékok és a gyártóbázisok felszámolását.



Viharos jelenetek közepette kezdődött meg az Action Directe terrorcsoport bírósági tárgyalása Párizsban. A képen: az egyik üvegkalickában a csoport három házaspárja látható. (Telefotó: AP — MTI — KS — DN).

WASHINGTON: A legjobb esetben csak július közepén újíthatják fel az Egyesült Államok űrrepülőgépes programját. Ezt az amerikai Űrkutatási és Űrhajózási Hivatal vezetői közölték Washingtonban megtartott sajtókonferenciájukon.

◆

Az Üzbég KP KB új első titkára

Rafik Nyisanovot, az Üzbég SZSZK Legfelsőbb Tanácsa Elnökségének eddigi elnökét választották a KB első titkárává kedden, az Üzbég Kommunista Párt Központi Bizottságának ülésén. Az eddigi első titkár, Inamzson Uszmanhodzsajev egészségi állapotának megromlása miatt nyugdíjazását kérte.

Rafik Nyisanov üzbég nemzetiségű, 1926-ban született paraszti családban. 1942-ben kezdett dolgozni egy mezőgazdasági termelőszövetkezetben. A Taskenti Pedagógiai Főiskola elvégzése után párt- és tanácsi szervekben dolgozott. 1970 és 1985 között diplomáciai munkára vezényelték: Sri Lankán és a Maldív-szigeteken képviselte a Szovjetuniót nagykövetként, majd a Jordániai Hasemita Királyságban volt szovjet nagykövet.

1985—86-ban az Üzbég SZSZK külügyminisztere volt, majd 1986 decemberében a köztársasági Legfelsőbb Tanács Elnökségének elnökévé választották.

Angol tolvajraktár

Minden idők legnagyobb „tolvajraktárát" fedezték fel Nagy-Britanniában, a dél-angliai Hove közelében.

A bűnözők, úgy tűnik, nem voltak válogatósak: a rejtekhelyen az antik bútoroktól az ékszerekig, az ezüsttárgyaktól az elektromos berendezésekig és a ruhaneműkig mindent összegyűjtöttek. Az összesen 11 500 darab lopott holmi értéke több százezer fontra tehető.

A rendőrség videófilmet készített a lefoglalt tárgyakról, és kéri a lakosságot, hogy vegyen részt a hatósági vetítéseken. Remélhető ugyanis, hogy a károsultak felismerik egykori értéktárgyaikat.

RÓMA: Széles körű razziát hajtott végre kedden hajnalban több mint hatszáz olasz rendőr és csendőr a szicíliai Cataniában és környékén: az akció eredményeként a helyi szervezett alvilág, a maffia tizenhat tagját vették őrizetbe. Az igazságügyi szervek — mint azt az olasz tájékoztatási eszközök tudni vélik — hatvanhat elfogató parancsot adtak ki, újabb letartóztatások várhatók. A legutóbbi tisztogatások állítólag újabb „bűnbánó" maffia-vezérek vallomásai révén váltak lehetővé.

Genscher Varsóban

4 szerződéstervezet az asztalon

Hans-Dietrich Genscher nyugatnémet külügyminiszter, aki vasárnap érkezett a lengyel fővárosba, kedden immár harmadszor ült tárgyalóasztalhoz vendéglátójával, *Marian Orzechowski* lengyel külügyminiszterrel.

Mindkét fél hangsúlyozta készségét a lengyelországi szükségállapot 1981-es bevezetése után megromlott kapcsolatok élénkítésére. Varsó elsősorban a gazdasági együttműködés javítását helyezi előtérbe: új nyugatnémet hiteleket szorgalmaz, termelési kooperációkat, közös vállalatok alapítását javasolja. Politikai téren a Visztula partján azt szeretnék, ha a hivatalos NSZK aktívan elhatárolná magát a tovább élő revansista köröktől, amelyek megkérdőjelezik Lengyelország nyugati határait és a lengyelországi német kisebbség állítólagos elnyomását hiresztelik.

Genscher válaszában leszögezte, hogy „az NSZK-nak egyetlen országgal szemben sincsenek területi követelései".

STOCKHOLM: Nyikolaj Rizskov szovjet miniszterelnök, aki hivatalos látogatáson tartózkodik Stockholmban, kedden délelőtt látogatást tett a svéd parlamentben. Megbeszélést folytatott Ingemund Bengtssonnal, a parlament elnökével, és találkozott a svéd parlamentben képviselt legnagyobb pártok vezetőivel. Rizskov a tárgyalásokat megelőzően kedden megkoszorúzta Olof Palme meggyilkolt svéd miniszterelnök sírját.

SZÓFIA: A napokban gyermeket szült Bulgáriában egy AIDS-fertőzött nő. A hírügynökségi jelentés úgy fogalmaz, hogy az immunbetegséggel fertőzött édesanya gyermeke egyelőre jól van, és az orvosok minden ilyenkor szükséges higiéniai intézkedést megtettek. Az Egészségügyi Világszervezet adatai szerint az ilyen csecsemők esélye arra, hogy ne legyenek fertőzöttek, 25–50 százalék között van.

Elbocsátott dolgozók a jugoszláv képviselőházban

708 munka nélkül maradt prilepi (Macedónia) faipari dolgozó 12 tagú küldöttsége hétfőn délután Belgrádba érkezett, s kérte, hogy hallgassák meg panaszát a jugoszláv parlamentben.

A delegációt *Omar Kurpejovics*, a Szövetségi Nemzetgyűlés Szövetségi Tanácsának elnöke fogadta. A panaszosok előadták, hogy huzamosabb ideje veszteségesen gazdálkodó vállalatukat — amely a prilepi Faipari Kombinát egyik üzemrészlegeként működött — tavaly november 15-én csődeljárással bezárták. 708 dolgozó munkanélkülivé vált, azóta nem tud elhelyezkedni, pedig közülük sokan családfenntartók. Kifejtették, az késztette őket a belgrádi útra, hogy véleményük szerint sem a városi-körzeti, sem pedig a macedón köztársasági vezetés nem törődik sorsukkal, s régebben sem tett lépéseket gyengén gazdálkodó vállalatuk helyzetének kivizsgálására, szanálására.

Hangsúlyozták, hogy a havi 67 ezer dinároš segélyből nem tudnak megélni. Minimális létfeltételeik sürgős biztosítását, s a volt kollektíva fiatal tagjainak szakmai átképzését kérték.

A panaszosok ígéretet kaptak, hogy a parlament közbenjár az ügyükben.

Pódium
IPARI KULTURÁLIS KISSZÖVETKEZET
7625 Pécs, Surányi M.u. 21. Tel.: 21 954

1988. január 20-án
19.00 órakor
3 + 2 KONCERT
a városi sportcsarnokban.

JEGYEK VÁLTHATÓK:
Filharmónia,
Nevelési Központ,
Ifjúsági Ház,
Konzum Áruház, információ,
üzemi közönségszervezők.

Kommentár

Európai rajt

Először lemondott, majd elhalasztott látogatás után érkezett vasárnap Varsóba Hans-Dietrich Genscher nyugatnémet külügyminiszter. A halogatás az egyik jele volt annak, hogy az NSZK nem sietett felújítani a normális kapcsolatokat Lengyelországgal, az 1981-es rendkívüli állapot intézkedéseit követően. Az előjelektől eltérően azonban Genscher mostani megbeszélései –, mindkét fél megítélése szerint – pozitív előrelépést hoztak. Kölcsönös akarat tapasztalható, hogy új lendületet adjanak a két ország kapcsolatainak. Lengyel részről Orechowski külügyminiszter utalt arra, hogy a viszony normalizálódásának alapja az 1970-ben megkötött szerződés, Varsó reméli, hogy mielőbb visszatérnek a pénzügyi és hitelkapcsolatok fejlesztéséhez, amely elengedhetetlen feltétele a kereskedelmi és gazdasági együttműködés bővítésének. Erre már csak azért is szükség lenne, mert az utóbbi évek bonni magatartása közepette is változatlanul az NSZK Lengyelország legfontosabb tőkés partnere.

Genscher varsói látogatásakor a megfigyelők joggal említik az áttörést. S ez általában is fontos fejlemény a kelet–nyugati viszonyban. Ebből a szempontból igen reménytkeltő az idei rajt. A közelmúltban járt Moszkvában Franz Josef Strauss bajor miniszterelnök, látogatásakor megerősítést nyert, hogy Sevardnadze szovjet külügyminiszter még e hónap közepén Bonnba utazik. A vizit alkalmat kínál majd Mihail Gorbacsov tervezett NSZK-beli látogatása részleteinek megvitatására is. Kohl kancellár hétfőn, idei első nemzetközi sajtóértekezletén megerősítette, hogy az új évben az NSZK különösen nagy fontosságot tulajdonít a Szovjetunióhoz és a többi szocialista országhoz fűződő kapcsolatoknak. A sajtó képviselői előtt emlékeztetett Grósz Károly tavaly őszi látogatására, majd Kohl bejelentette, hogy idei első külföldi útja Csehszlovákiába vezet.

Az eltérő társadalmi berendezkedésű országok között alakuló új viszony példái között említhető Nyikolaj Rizskov mostani svédországi tárgyalása, – tizenöt év óta először jár szovjet kormányfő Stockholmban. Ugyanúgy hivatkozhatunk Erich Honeckernek múlt hét végi párizsi megbeszéléseire is.

Európa jól rajtol 1988-ban. A lendület most elsősorban a gorbacsovi új gondolkodásnak, a szovjet–amerikai viszonyban beállt változásnak, a rakétamegállapodásnak köszönhető. Ám Európa maga is hatékonyan hozzájárul ahhoz, hogy ez a kedvező folyamat állandósuljék a kelet–nyugati kapcsolatokban.

Ortutay L. Gyula

A baksai Ezüstkalász Mezőgazdasági Termelőszövetkezet

azonnali belépéssel
FELVÉTELRE KERES

- fém szakipari ágazatvezetőt,
- belső ellenőrt,
- költségvetési kapcsolatok lebonyolításában jártas adóügyi előadót.

EZÜSTKALÁSZ MGTSZ BAKSA

Jelentkezni lehet Pintér András termelési elnökhelyettesnél személyesen, vagy a 72-014, 72-018, 72-021-es telefonszámokon.

Ne késsen a 4 százalékos emelés

Mi lesz a pedagógusbérekkel?

A nyugdíjasokat nem nélkülözhetik

Az iskolákban nem szoktak eseménytelenek lenni az egyes tanévek, valamennyit fűszerezi egy-egy változtatás, reform. Nos, az idei év sem egyhangú, hiszen az 1987/88. tanév *közepén* éri az iskolákat a bérek bruttósítása. Megyénkben 7209 pedagógus és 3612 technikai dolgozó, a közoktatás tehát mintegy 11 000 dolgozójának a bérét érinti ez az intézkedés.

A feladatot az iskolákban kellett elvégezni és a végeredményt 1988. január 15-ig közölni a dolgozókkal – mindez jóval korábban megtörtént, hiszen senki sem akart az ünnepekben és a téli szünetben bérbruttósítással foglalkozni.

Országszerte tájékoztatás előzte meg a tennivalókat, és országos panasz az is, hogy a december közepén kiadott utasítások végrehajtására kevés idő maradt. A besorolási jegyzőkönyveket a bérekkel eleve foglalkozó Illetményhivatal készítette, vagy új nevén, (mert ismét gazdagodtunk egy gusztusos, új intézménynévvel), a TAKEH, azaz a Tanácsi Költségvetési Elszámolási Hivatal.

Gépi adatfeldolgozásukkal nem is névre, hanem bérkategóriákra építve készítették el egy-egy pedagógus bérbruttósításának végeredményét. Ehhez az iskolák tették hozzá az aktuális pótlékokat.

Zákányi Sándorné igazgatóhelyettessel, a Berek utcai iskola 73 dolgozójának paksamétáján tanulmányoztuk az intézkedést: – Ami a számokat illeti, megfelelnek az iskolához küldött besorolások, és minden dolgozónknak megmarad a bére – egyelőre ez így tűnik; persze, mindenki várja az első borítékot, hogy ne csak papíron lássa a fizetését.

– Az iskolavezetés a gazdasági vezetővel, a szakszervezeti titkárral vette sorra minden egyes dolgozó bérét. December 14-én láthattunk munkához, és 31-ig valamennyi munkatársunkkal aláírattuk az új bért. Nyolc olyan eset volt, amit kifogásoltunk az Illetményhivatalnál, de a pedagógushoz el sem jutott ez a probléma.

A bruttósítást az intézményvezetőknek kell elvégezni, míg a tanács a szükséges bért teremti elő. *Fischer Jánost*, a Baranya Megyei Tanács művelődési osztályának vezetőjét arról kérdeztük, okozott-e gondot ez a feladat:

– A főfoglalkozású pedagógusok, technikai dolgozók esetében nem. Amire igazán oda kell figyelni, az először is a nyugdíjas pedagógusok bérezése. Továbbá figyelembe kell venni, hogy folyamatosan megszűnnek a különféle (pl. osztályfői, úttörővezetői stb.) pótlékok, azaz beépülnek a pedagógusbérekbe. Ha a pedagógus az új tanévben például nem lesz osztályfőnök, csökkentik a bérét, ha valamilyen új feladatot kap, annak megfelelően növelik azt. Szorosan munkához kötődik majd mindenfajta bérezés. Ez folyamatosan alakul át, hiszen eddig 16 jogcím létezett, ami alapján pótlékot, órakedvezményt lehetett adni. E kérdésben vannak és lesznek még viták.

– Engem jobban zavar – tette hozzá Fischer János –, hogy *egyes tanácsok túl sokat meditálnak a bérfejlesztéseken*, s ezzel késik, legalább egy hónapot a megjáró 4 százalék béremelés. Máskor januárra elvégzik a soros és soron kívüli előléptetéseket, most pedig ez is késett.

Kár, teszi hozzá az újságíró, hiszen bruttósítás ide, négy százalék oda, a pedagógusok továbbra is a rosszul fizetett és a megélhetésért plusz munkákra kényszerülő rétegekhez tartoznak –, úgy fest a dolog, hogy tartósan.

Hogyan látják a pótlékok ügyét az iskolák? Pécsszabolcson *Istvánder József* imigyen:

– A teljes bértömegünket bruttósították, így a túlóradíjat, helyettesítési díjakat is. Ahogy másutt, a mi iskolánkban sincs állandó helyettesítő pedagógus, viszont 10 napos ciklusonként 250 túlórát is teljesíteni kell iskolánkban. A minimális óradíj is mondhatni „bruttósítva" lett, 40-ről 45 forintra, de az iskola fizethet többet is, ha a hiányzók, gyeden lévők stb. béréből ki tudja gazdálkodni. A lényeg az, hogy az alap- és a célfeladatokat jobban meg tudjuk fizetni – és ez is az intézkedés célja.

– Anyagi szempontból jobban fog járni a pedagógus – véli Zákányiné a Berek utcában, ahol január 11-én dönti el az iskolavezetés, hogy náluk mennyi lesz az óradíj. – Szerződést kötünk a kollégával, túlóradíját szolgálati éveinek, szakmai elismertségének megfelelően emeljük meg. A helyzet kedvezőbb lesz, annál is inkább, mivel eddig ez alkalmi bér volt, azután viszont a nyugdíjba is be fog számítani.

Az iskolák életében igen fontos szerepet játszanak a nyugdíjas pedagógusok. Sokan latolgatják, vajon nem vesztik-e el őket az intézmények. Vajon érdemes lesz-e még órát vállalniuk az adózás mellett? E tekintetben január elején még több a kérdőjel, mint a végleges válasz. De ne felejtsük, a nyugdíjas pedagógusok vészhelyzeteket oldanak meg helyettesítéseikkel a létszámgondokkal küzdő iskolákban.

Úgy kellene *felbruttósítani* a helyettesítési díjaikat, hogy ne járjanak rosszul az adózáskor – vélik több iskolában, s a tanácsokon.

– Munkájukra mindig nagy szükség volt a gyesen, gyeden lévő kolléganők helyén – mondja a Berek utcai igazgatóhelyettes. – Nagyon jelentős tartalékot jelentenek ők emberi, szakmai és létszámszempontból is. Bár egyelőre csak egy minimális programot hajtottunk végre, kis idő múlva jobban fogjuk látni, mennyi pénzzel gazdálkodhatunk, és akkor bátrabban léphetünk tovább az ő díjaik és a kollégák túlóradíja ügyében is.

Gállos Orsolya

Videotéka a Lengyel Kultúrában

A budapesti Lengyel Kulturális és Tájékoztatási Központ a közeljövőben videótéka megnyitását tervezi, ahol lengyel filmeket – magyar nyelven –, bemutató videókazettákat kölcsönözhetnek majd az érdeklődők – hangzott el a központ idei terveiről tartott tájékoztatón, kedden az intézmény székházában. Az eseményen jelen volt *Pozsgay Imre*, a Hazafias Népfront Országos Tanácsának főtitkára és *Tadeusz Czechowicz*, a Lengyel Népköztársaság budapesti nagykövete.

Színház '88

Takarékoskodás, de nem kopott színpadkép

Változások a PNSZ műsorában

– Igaz, hogy elmarad két bemutató ebben az évadban? – ezt kérdeztük *Nógrádi Róberttől*, a Pécsi Nemzeti Színház igazgatójától.

– Igaz – hangzott a válasz. – Az egyik Gorkij Éjjeli menedékhely című drámája Galina Volcseknek, a moszkvai Szovremennyik Színház főrendezőjének munkájával. A premier elmaradásának oka anyagi. A vendégrendező, a vendég díszlet- és jelmeztervező honoráriuma, a tolmácsok, a szállás stb., olyan költséget (hét–nyolcszázezer forintot) jelentene, amit jelenlegi helyzetben nem tudunk vállalni.

– A Szovremennyikkel sok éves szakmai-művészeti kapcsolata van a pécsi színháznak.

– Igen, emiatt – s mert Galina Volcsek két külföldi előadást mondott le a pécsi rendezésre készülődve –, nekem személyesen is kellemetlen, hogy a munkára nem kerül sor. De mert régebbi baráti szálak fűznek össze bennünket, és információcserénk rendszeres, bízom abban, hogy Galina Volcsek megérti nehézségeinket és a barátság nem fordul át sértődésbe. Le kell mondanunk arról is, hogy három-négy fiatal színészünk Moszkvába utazzon színházi tapasztalatcserére, és vendégül lássunk Pécsett és Budapesten szovjet színészeket. Mindenesetre fontosnak tartjuk, hogy kapcsolatunk a Szovremennyik Színházzal ne szakadjon meg.

– Ez azt jelenti, hogy a következő évadban láthatjuk a Gorkij-darabot?

– Szeretnénk, de még nem tudok mondani semmi biztosat. Abban a pillanatban, amikor pontosan megtudjuk majd, mennyibe kerül 1 méter vászon, vagy 1 köbméter fa, amikorra kialakul egy reális gazdasági környezet, azonnal elkészítjük a következő évad tervét. Addig fellegjárás, álmodozás lenne a tervezés. Egész bemutatási rendszerünket át kell gondolnunk.

– Az évad többi bemutatója változatlan?

– Elmarad még – hasonló okokból –, Petrusevszkaja két egyfelvonásosa, amelyet Szőke István rendezett volna vendégként. Helyette Csiszár Imre, miskolci rendező állítja színpadra Gogol Háztűznéző című vígjátékát. Sorban következnek bemutatóink: a Gróf Clerambart, a Tangó, a János vitéz, a Nem félünk a farkastól, a C. kisasszony szenvedélye és egy balett.

– Ennek megvan az anyagi lehetősége?

– Igen, ha takarékoskodunk. Egyébként a tanács kisegített bennünket pillanatnyi gondjainkból. Takarékoskodni az egyes darabok kiállításán tudunk, de törekszünk arra, hogy a takarékoskodás ne legyen egyenlő a kopottsággal, az ízléstelenséggel.

– Emeli a jegyárakat a Pécsi Nemzeti Színház?

– Jelenleg a prózai előadások árai 50-től 100-ig, illetve 120 forintig terjednek, a zenés árak 80-tól 100-ig. Nem akarunk árat emelni, remélem, nem kényszerülünk rá. Azt akarjuk, hogy az átlagkeresetű ember számára is megfizethető legyen a színház: ez szerintünk nemcsak kulturális, hanem politikai kérdés is.

G. T.



Az anyanyelv szeretete

Siklósi Kazinczy-érmesek

Bakóné Aradi Éva, a Siklósi Táncsics Mihály Gimnázium magyar szakos tanára tavaly kapta Kazinczy-díját.

Találkozásunkkor harmincnál alig idősebb, apró termetű, mosolygós nő állt előttem, akit kérdezni is alig kellett, máris beszélt: hivatásról, családról és szerelméről, a színházról. Gondolatai azonban mindig visszakanyarodtak az iskolához, a gyerekekhez.

– Én mindig tanár akartam lenni – mondta többször is. – A tanítás az életem.

A siklósi gimnázium Beszélni nehéz köre tavaly harmadszor is elnyerte az évente kiadott Kazinczy-jutalmat. Amikor találkoztunk, délután 2 óra volt, a kollégái már hazafelé siettek, Aradi Éva, a gimnázium első emeleti magyar szaktantermében a foglalkozást vezette. Jó hangulatú eszmecsere, vita volt itt: hangsúlyról, szünetről, dallamról, helyes és helytelen kiejtésről, egyszóval a beszédről.

– Ne lepődjön meg – mondta –, ezt csak így, közösen gondolkodva lehet csinálni. A Beszélni nehéz műsorokban feladott, rosszul megszólaló példamondatoknak soha sincs tökéletes javításuk. Mi együtt mégis megpróbáljuk.

– Hétről hétre beküldjük a megfejtéseket Deme professzornak és Péchy Blanka művésznőnek – mondta a szakköri foglalkozás után a harmadikos *Bajnai Ági*, aki már kétszer eljutott a Kazinczy Szép magyar beszéd verseny országos döntőjébe. – Sokan azt hiszik, a Beszélni nehéz kör olyan, mint egy nyelvtanóra, pedig közel sem. Itt szinte játék közben rögződnek bennünk a helyes nyelvhasználat szabályai, s ez segít bennünket a mindennapi életben is. Én az anyanyelvi versenyeken is hasznát veszem. Sokkal gyorsabban tudom helyesen alkalmazni a hangsúlyosokat, szüneteket, mint azelőtt.

– Amióta ebbe a körbe járok, érzékenyebb a fülem – bizonygatja *Kiss Halas Judit* is, aki tanár szeretne lenni. – Figyelem és javítom a társaim és a magam beszédhibáit, kiejtési rendellenességeit, és jobban észre veszem azokat a vétségeket is, amelyeket például a tv- vagy rádióbemondók, riporterek követnek el.

– Éva néni belénk oltotta az anyanyelv szeretetét, a szép, tiszta magyar beszéd ápolását. Képesek vagyunk arra is, hogy nyáron vagy tavasszal, amikor tanítási szünet van, összegyűljünk és megoldjuk a feladványokat – folytatja *Ketz Kornélia*, az egyik íródeák. – Judit és én szoktuk megfogalmazni a válaszokat, s mi vagyunk felelősek a postázásért. A Kazinczy-jutalmat azért is kaptuk, mert rendszeresen és többnyire jó megoldásokat küldtünk. A tízezer forinots jutalomból, amely a megtisztelő címmel járt, ötezer forint Éva nénit illeti, a másik ötezret mi osztottuk szét egymás között. Még a régi beszélni nehéz körösök is kaptak.

A lányok, miközben adják tovább a szót, szemmel láthatóan egyre lelkesebbek. Mondják, hogy Éva néni a Beszélni nehéz kör mellett évről évre valami új ötlettel jelentkezik: vezet irodalmi színpadot, rendszeresen szervez előadói esteket, műsoros délutánokat, színházlátogatásokat az egész iskola növendékeinek. Legújabb terve egy színházbaráti kör alapítása.

Nyughatatlan, energiával teli természetére mi sem jellemzőbb, mint hogy iskolai munkái mellett belekóstolt az irásba, a riporterkedésbe, a rendezőasszisztensi munkába, s most az ELTE továbbképzőjét végzi. Mindemellett feleség és két gyermek édesanyja. A legbüszkébb mégis arra, hogy többszörös Kazinczy-érmes. Az elsőt 1970-ben még mint diák kapta, az utolsót pedig tavaly, azért, mert 11 éve szinte minden országos Kazinczy-versenyre bejutott egy-egy tanítványa.

Hámori Andrea

Képernyő előtt

A lepecsételt tévéjáték

Nem új életet, hanem új sorozatokat kezdett 1988. első hetében a Magyar Televizió. Mindjárt hármat. Kedden *A klinika* című NSZK filmsorozat, szerdán a *Századunk* újabb szériája, csütörtökön *Kortársaink képernyője* címmel egy új vállalkozás, egy új irodalmi rovat a műsorban. Ez utóbbi – nyilván a *Szomszédokkal* váltakozva – biztosítja majd, hogy a mai magyar valóság művészi bemutatásának kultúrpolitikai feladata csütörtökönként teljesüljön. Ez a tematikai szempont azonban nem biztos, hogy a nézőt közel hozza saját világához, avagy netán szembesíti azzal. A televízióban ezt a mai érvényességet még mindig a mozifilmek képviselik a legjobban, mint a múlt héten Zeffirelli *Rómeó és Júliája* és András Ferenc *A nagy generációja*. Ezek méltatása azonban nem a jegyzetíró, hanem a filmkritikus dolga. E két filmről itt csak annyit: Zeffirelli fiataljainak érzelemvilága, vagy András Ferenc még negyvenévesen is „a nagy buliban" utazó gyermekfelnőttjei szorosabb, mélyebb kapcsolatban állnak mai életünkkel, mint a *Szomszédok* bármely epizódja, vagy Vészi Endre *A lepecsételt lakás* című tévéjátéka. Ez utóbbi – sorozatindítóként –, csak arra volt jó, hogy a nézőt elriassza az egész vállalkozástól. Ennyi természetellenes, mesterkélt mondatot és helyzetet mostanában csak a *Szomszédok* azon részeiben látott, hallott a jegyzetíró, amelyeket nem Zimre Péter írt. (Ő ugyanis tud jó párbeszédet írni, ami minden tévéjáték legfontosabb alapja.) Vészinek ez a hangjátékként már sugárzott írása még hangulatjelentésnek is kevés. Van benne lakáshelyzet, nyugdíjasprobléma, pályakezdő értelmiségi, váratlanul beállító távoli ismerősök, mindenlében kanál házmesterasszony, tanácsi dolgozó, az üresen álló lakást elfoglalni akaró idegenek, és van benne szerelem és színház (hiszen parókakészítő volt az elhagyott lakás tulajdonosa). Szóval annyi minden van benne, hogy így együtt mindez csupa közhellyé válik. Ráadásul a tematikus közhelyeket a tévéjáték továbbiakkal tetézi. Szirtes Tamás rendezésében a helyszín a jegyzetírót bedíszletezett stúdióra emlékezteti. S ahogy üres a tér, úgy üresek a szereplők közti helyzetek is – az emberi viszonyok, szituációk teljesen kidolgozatlanok. A színészek közül egyedül Ráckevei Anának vannak jó pillanatai – de az íróilag hiteltelen befejezést ő sem tudja elfogadhatóvá tenni. Mintha Vészi a reálisból a szürreálisba akarná elemelni a történetet, de közben megfeledkezne az írói következetességről az a nő, aki a mű elején mindent megtesz azért, hogy a lakásban (az öregeknél) maradhassanak, az nem viselkedik így a végén. Ez az írói önkény jellemzi a jelenettechnikát is: ad hoc tűnnek fel az alakok, motiválatlan a szereplők mozgatása, miként a történet mozgatása is külsődleges. A publicisztikus slamposságokat sem a dramaturgia, sem a rendezés nem tünteti el. Ami marad, az egy ál-mai ál-tévéjáték, amire – a néző védelmében –, nem ártana rátenni a műbeli lakást lezáró pecsétet. Jegyzetíró reménye csak az, hogy a *Kortársaink képernyője* sorozat szerkesztői úgy állították össze a filmek sorrendjét, hogy egyre jobbak kövessék egymást. *A lepecsételt lakást* nem lesz nehéz felülmúlni.

M. P.

HÍREK

JANUÁR **13.,** SZERDA

Szeretettel köszöntjük névnapjuk alkalmából VERONIKA nevű kedves olvasóinkat

A Nap kél 7.29 — nyugszik 16.16 órakor
A Hold kél 1.11 — nyugszik 11.08 órakor

Olvasószolgálat

Hírek, tudósítások, események közölhetők 14–16 óráig a 15-000-es telefonszámon.

Hírszerkesztő: CSUTI JÁNOS

Ma délelőtt 9—11 óráig panaszügyekben fogad, telefonon hívható a 10-046-os telefonszámon NAGY ISTVÁN

Szerkesztőségi ügyeletes 16–19 óráig a 10-053-as telefonszámon REZES ZSUZSA

CB-rádió hívójelünk: „Napló—1." 16–19 óráig a 25-ös csatornán

Megnyílt a felújított kontaktlencse-szaküzlet

Kedden átadták rendeltetésének az Ofotért felújított budapesti kontaktlencse szaküzletét a Bajcsy-Zsilinszky úton. Az üzletet kibővítették, s míg korábban kettő, mostantól öt ügyféllel tudnak egyidejűleg foglalkozni az orvosok és az optikusok. Jelenleg ugyan még öthónapos határidőre fogadják el a jelentkezéseket, ezt az időt azonban rövidesen hat hétre kívánják csökkenteni. Várhatóan megnövekszik az érdeklődés a szemüvegesek körében a kontaktlencsék iránt – nem utolsó sorban azért, mert a tavalvi árnál húsz százalékkal olcsóbban lehet hozzájutni. A bolt mintegy harmincszázalékos forgalomnövekedésre számít.

Fontos tudnivaló, hogy ezentúl a Hajós utcai Ofotért üzletben – ahová a kontaktlencse üzlet a felújítás időtartamára költözött – műszeres szemvizsgálatot végeznek, a Bajcsy-Zsilinszky úton csak a kontaktlencsét igénylőkkel foglalkoznak az orvosok.

A felújított üzletben hétfőtől péntekig naponta 9.30 órától 18 óráig lehet vizsgálatra jelentkezni.

Esküvő

VARGA ZSUZSANNA és GINTNER TAMÁS

szeretettel értesítjük kedves ismerőseinket, hogy január 16-án 16.30 órakor házasságot kötünk Pécs, Váradi Antal utcai házasságkötő teremben.

– **Helytörténelmi vetélkedőket szervez** a bólyi diákoknak egy nyugdíjas pedagógus, Abai Ferenc. Gazdag anyaggal rendelkezik, kérdései is készek. Most már csak lebonyolító szervre lenne szükség.

– **Videófilmet készített a város szépségeiről** a Mohácsi Városszépítő és Városvédő Egyesület. Más egyesületeknek is kölcsönadják ezt.

Időjárás

Várható időjárás az ország területére szerda estig. Keleten tovább csökken a felhőzet és szerda estig az országban változóan felhős idő várható. Számottevő csapadék sehol sem lesz. Éjszaka szórványosan — főként délnyugaton, valamint északkeleten — köd képződik; egy része csak késő délelőtt oszlik fel. Az északnyugati szél időnként megélénkül, szerdán gyenge, változó irányú légmozgás lesz. A várható legalacsonyabb éjszakai hőmérséklet mínusz 2 és mínusz 7 fok, a legmagasabb nappali hőmérséklet szerdán 1 és 6 fok között alakul.

– **Közös árellenőrzés.** A Komlói Városi Tanács és a Hosszúhetényi Községi Közös Tanács együttműködési megállapodást írt alá. Ezentúl közösen végzik az árellenőrzési tevékenységet.

– **Eltörölték a klubtagsági díjat.** Az Egészségügyi Minisztérium 1988. január 1-jétől eltörölte az idősek klubja tagsági díját. Mivel a havi 150 forintot a tagok utólag fizették, első ízben februárban nem kell befizetni.

– **Átalányban a szeméttelep.** Dunaszekcsőn, a szeméttelep rendben tartása gondot jelent, sok pénzt emészt el. Ezért a tanács szeretné magánosnak, vagy egy vállalkozói szervnek átalányért kiadni.

– **Az ország legnagyobb cserfája** jelenleg a Veszprém megyei Jenőtelkén található. Törzskörmérete 475 centiméter. Most nemrég a Baranya megyei Szőke határában felfedeztek egy ennél is nagyobb, még élő cserfát, amelynek a törzskörmérete 565 centi, tehát majdnem hat méter. A baranyai hatóságok a védettségét szeretnék, ha ezt elnyeri, akkor ez lesz hazánk legnagyobb és legidősebb cserfája is. Kora 250–300 év.

Ki tud róla?



A pécsi rendőrkapitányság bűnügyi osztály bűnüldözési alosztálya eltűnés miatt keresi:

ESZENYI IMRE,

(Pécs, 1967. január 01., an.: Vida Zsuzsanna), Pécs, Bajcsy-Zs. u. 12. IX. emelet 27. ajtó alatti lakost.

Nevezett személy 1987. december 31-én a pellérdi szőlőhegyben szilveszterezett. Társaságától 21 óra körüli időben elvált és azóta ismeretlen helyen tartózkodik.

Kb. 185 cm magas, sovány testalkatú, de sportos, széles vállú, haja szőkésbarna, rövidre nyírt, szeme kék, orra egyenes, normális, füle kicsi, fejhez simuló.

Ruházata: világos színű cipő, fehér zokni, koptatott, nagyon világos színű kék farmernadrág, világos színű, majdnem fehér színű, elöl gombos ing, elöl cipzáras farmerdzseki, fekete bőr nyakkendő.

Kérjük mindazok jelentkezését, akik Eszenyi Imrével kapcsolatban bármilyen információval tudnak szolgálni a Pécs, Kilián György u. 3. sz. II. emelet 79. ajtó alatti hivatalos helyiségben, vagy a 11-666/12-86-os telefonszámon.



A Pécsi Operakórus adott koncertet tegnap este a színház stúdiójában. Az együttes Károly Róbert vezetésével az operairodalom legnépszerűbb kórusműveiből adott elő.

– **Áram nélkül a múzeum.** Január 11-én, késő estétől másnap délutánig áram nélkül volt Pécsett a Csontváry Múzeum, a TIT és az MTESZ épülete, mert a gázcső közelében lévő elektromos kábel meghibásodott. Január 12-én, délutánra elhárították a hibát. A múzeumlátogatás addig szünetelt.

Mai névnap: Veronika

Ha a görög pherein: hozni igéhez hozzátesszük a győzelem mitológiai istenasszonyának, Nikének a nevét, akkor megkapjuk a mai, kedves Veronika nevünk jelentését: „győzelmet hozó, diadalt arató". Eredeti formája a görögben Phereiniké volt. Ezt a nevet több egyiptomi és zsidó királynő viselte, egyikről kapta a Göncöl alatti csillagkép a Berenike haja nevet.

– **Megvehető állami lakások.** Komlón, a Majakovszkij utca 17. és a Sztahanov utca 4. szám alatti állami lakóépületeket magánszemélyek részére is lehet értékesíteni a helyi tanács döntése alapján. A Városgazdálkodási Vállalat az ingatlanok elidegenítésének lebonyolításával a Pécsi Ingatlankezelő Vállalat ingatlanközvetítő részlegét bízta meg.

– **Kutyaharapások.** Tavaly a Pécsi Állategészségügyi Telep adata szerint csaknem 150 kutyaharapás történt Pécsett. Több mint a korábbi években. Idén még csak egy embert harapott meg kóbor kutya az utcán. A legtöbb állat, amelyik harap, nincs beoltva, s kóborol, terjesztheti a veszettséget. Január 11-én a pécsi Teréz utcában garázdálkodott egy kóbor farkaskutya, a gazdája sehol sem volt. Meg akarta harapni az embereket.

– **Feltehető, hogy pincére bukkannak az aknamélyítők Pécsett,** a József utcában, ahol nemrég történt az útbeszakadás. Eddig öt fogást haladtak előre és az ötödik méternél tartanak. Legalább 4–5 köbméter beszakadt föld tűnt el, folyt el az eddigi feltárásban, déli irányban, mert arrafelé még fekete a talaj. Most ebben az irányban haladnak tovább. S ott feltételeznek egy nagyobb pincét, vagy egy üreget.

Kocsiátvételi sorszámok

Trabant Lim. Hycomat Bp.	1 119
Trabant Combi Hycomat Bp.	321
Trabant Lim. Spec. Bp.	10 902
Debrecen	9 548
Győr	9 582
Trabant Combi Bp.	3 213
Debrecen	2 800
Győr	2 159
Wartburg Standard Bp.	2 923
Debrecen	1 576
Győr	1 731
Wartburg Spec. Bp.	3 891
Debrecen	3 190
Győr	3 118
Wartburg Spec. tt. Bp.	11 050
Wartburg Tourist Bp.	2 611
Debrecen	1 883
Győr	1 022
Skoda 105 S Bp.	11 875
Debrecen	8 956
Győr	8 956
Skoda 120 L Bp.	27 751
Debrecen	15 539
Győr	18 440
Lada 1200 Bp.	47 647
Debrecen	34 141
Győr	16 860
Lada 1300 S Bp.	22 724
Debrecen	17 070
Győr	8 809
Lada Szamara Bp.	1 149
Debrecen	395
Győr	415
Lada 1500 Bp.	15 959
Debrecen	11 991
Győr	5 444
Lada Combi Bp.	723
Debrecen	6 214
Győr	489
Moszkvics Bp.	835
Debrecen	435
Polski Fiat 126 P Bp.	2 168
Debrecen	1 713
Győr	2 421
FSO (Polski Fiat) 1500 –	7 153
Dacia Lim. Bp.	10 298
Debrecen	9 142
Győr	6 145
Dacia Combi Bp.	2 605
Debrecen	2 845
Győr	2 359
Dacia TLX Bp.	2 262
Debrecen	2 802
Győr	1 691
Zastava Bp.	18 838

☎ 15-000

Többen is panaszkodtak mind a szerkesztőségünkhöz, mind pedig a pécsi Bem utcai Herbária szaküzletben, hogy miért éppen a megyeszékhelyen nem árusítják a Baranya Megyei Gyógyszertári Központ saját termékét, a fokhagyma pilulákat.

Amint azt a pécsi Herbária szaküzlet üzletvezetőjétől megtudtuk, a Baranya Megyei Gyógyszertári Központ a pilulákat a viszonylag kis kapacitás miatt csak a saját üzleteiben forgalmazza, s a pécsi Herbária nem ebbe az üzlethálózatba tartozik bele. A Gyógyszertári Központtól kapott információ szerint terveznek ilyen szaküzlet létrehozását Pécsett, azonban ahhoz az Országos Gyógyszertári Intézet engedélyét még nem kapták meg. Így a pilulákat továbbra is csak a vidéki városokban, mint pl. Harkányban, Mohácson, Szigetváron és Komlón árusítják.

– **Viztakarékosság.** A pécsi Kertvárosi Lakásfenntartó Szövetkezet január 14-én a szövetkezethez tartozó lakásokban ellenőrzi a WC-tartályokat és a csapok műszaki állapotát. A hibák felszámolásával igyekeznek a felesleges vízfogyasztást felszámolni.

Halálozás

Mély fájdalommal tudatjuk, hogy szeretett édesanyám, anyósom, nagymamám, testvérem, sógornőnk és kedves rokonunk,

ÖZV. KINDER LAJOSNÉ
Mühl Anna,

63 éves korában elhunyt. Temetése január 14-én 13 órakor lesz a komlói temetőben. Autóbusz a somági bolt elől 12.30 órakor indul. A gyászoló család.

Ezúton értesítjük mindazokat, akik ismerték és szerették, hogy

HORVÁTH ZOLTÁNNÉ
Kis Katalin,

volt Szabadság u. 20. szám alatti lakos, hamvasztás utáni búcsúztatása január 14-én 10.30 órakor lesz a pécsi központi temetőben. A gyászoló család.

Fájdalommal tudatjuk mindazokkal, akik ismerték és szerették, hogy

LAKATOS JÁNOS
ny. asztalosmester,

folyó hó 12-én elhunyt. Temetése a szebényi temetőben 14-én, csütörtökön fél háromkor lesz. A gyászoló család.

KÖZÉLET

Új elnök. Választmányi ülést tartott tegnap Pécsett a Baranya Megyei Szállítási Bizottság. Elnöki tisztéből felmentették *dr. Földvári Jánost*, a megyei tanács nyugalomba vonult általános elnökhelyettesét. A Szállítási Bizottság új elnökének *dr. Tóth Sándort*, a Baranya Megyei Tanács elnökhelyettesét választották meg.

– **Cigánytanulók képzőművészeti szakköre** alakult január 11-én a Hetvehelyi Általános Iskolában. A kis csoportot Vargáné Várhalmi Edit pedagógus vezeti. Rajzaikból, festményeikből kiállítás nyílott. Az ünnepi megnyitón megjelent Josi Baráth hindu vendégművész is.

– **Csökken a létszám Vargán,** a Sásd melletti településen, ahol jelenleg 152-en laknak, köztük 44 személyi cigány származású. A kezdeti beilleszkedési gondok már megszűntek. 1960-hoz viszonyítva 61,13 százalékos a létszámcsökkenés.

– **21 fenyőt vágtak ki Komlón az ünnepek előtt és alatt** elsősorban az arborétumban, a bányászparkban, és Kökönyösben. Egy ilyen fenyőfa átlagos értéke tízezer forint. Egzotikus fajtákat is tönkretettek.

– **„A XIX. századból a XX. századba való átmeneti korszak zeneművészete** – Giacomo Puccini" címmel előadást tart ma – január 13-án –, 17.30 órától a TIT Bartók Klubjában, a Művészeti Szabadegyetemen dr. Nádor Tamás, ny. zenei szerkesztő.

Rendőrségi közlemény

A Baranya Megyei Rendőr-főkapitányság vizsgálati osztálya eljárást folytatott hűtlen kezelés bűntett, csalás vétség és más bűncselekmények alapos gyanúja miatt Blaskovics János, az INTERAG pécsi szervizüzem vezetője és társai ellen. A nyomozás befejeződött, az ügyet vádemelési javaslattal a Pécsi Városi Ügyészségnek adták át.

KÖZÉRDEKŰ

Áramszünet lesz január 14-én 7–15 óráig Pécsújhegyen, a Szőcske u., Fátyol u., Feketerigó u., Kakukk u., Rezgő u., Présház u., Hamvas u., Sövény u., Mókus u., Cinege dűlő és a Nagykozári u. által határolt területen.

Áramszünet lesz január 13-án, 15-én, 18-án naponta 7–15 óráig Vasason, a Bencze J. u., Fenyő M. u. által határolt területen.

A DÉDÁSZ pécsi üzemigazgatósága bejelenti, hogy a Mohács 120/20 kV-os tr.-állomásból induló 20 kV-os vezeték (csátaljai kivezetés) elkészült és 1988. január 15-én feszültség alá kerül. Ezen időponttól a villamos berendezések és vezetékek érintése életveszélyes és tilos!

Áramszünet lesz január 14-én, 15-én naponta 8—15 óráig Vasason, a Parcsin utcában.

Ságvári Endre Művelődési Ház magányosok klubjának svábbálja 1988. január 16-án 19 órától. Zene: nagyárpádi Ritter-zenekar.

Megleltek Kelét, de nem tudják befogni

Kele, a szökevény gólya

Még keresik Kelét, a nevelt gólyát, amely Kalina Péternétől szökött meg a hét végén a siklósi portáról, ahol már alig őrizték, hisz bíztak a hűségében, miután a nyár óta nevelte, ápolta testvérével, Bábival együtt a madárszerető asszonyka, sőt férje is. Csakhogy Bábi szinte a kézből evett, fecskendővel kapta az eleséget, addig Kelét ridegebben tartották, de élelemhez ő is bőségesen jutott. Nem véletlen, hogy ő erősödött meg a leghamarább és most csavarog Siklóson és környékén. A nevelőanyukájuk, a siklósi benzinkút dolgozójának a felesége eddig már két nap szabadságot vett ki, hogy meglelje Kelét, ami sikerült is január 11-én, mert estefelé Harkányban, az Ifjúsági tábor mögött megpillantotta férjével, a hozzájuk csatlakozott barátjukkkal, Auth Józsefnével a csavargó gólyát, chogy a földön sétált, de a közelébe senkit sem engedett. Kele bőségesen talál ebben az enyhe időben eleséget, még inyencfalatokat is, például békát. Bár gyenge a szárnya, de azért bírja a tempózást. Most a volt gazdák abban bíznak, hogy beáll a zord idő és nem talál táplálékot Kele, és akkor kénytelen lesz hazajönni. De a gondozója arra is képes, hogy népesebb, legalább ötven fős csapatot szervezzen, és akkor, ha kitartóan üldözik Kelét, sikerül befogni. Az eset is bizonyítja, hogy a „rideg tartás", a szabadabb nevelés könnyebben visszakényszeriti a vadmadarat a természetbe. Tehát Kele nem Afrikába indult el, hanem felerősödött és vadászösztöne kihajtotta a rétre.

Cs. J.

HungarHotels
HADOR
NEMZETKÖZI GASZTRONÓMIAI HETEK
1988
Ízek a lengyel Tátrából
1988. január 18–22-ig
lengyel gasztronómiai hét
a Pannónia étteremben.
A zakopanei Hotel Kasprowy konyhájának bemutatkozása.
Asztalfoglalás: 13-322

Csökkenőben a vállalatok munkaerő-„éhsége"

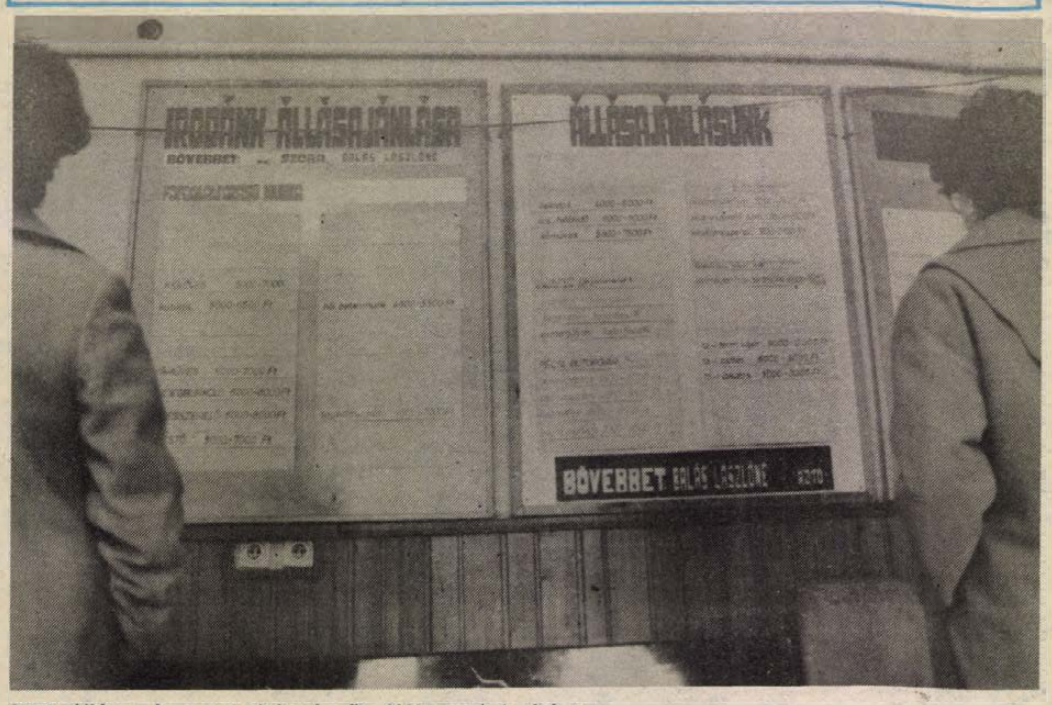

3600 állásra keresnek jelentkezőt. Válogatni is lehet...

Előtérbe kerül a szakképzettség

Az elmúlt hetekben rémhír kapott szárnyra: különböző vállalatok, intézmények tömeges munkaelbocsátásról beszélnek, és sokan tudni vélik: hogy rengeteg már most a munkanélküli.

— Valóban nincs semmiféle álláskínálat és nagy a munkákra várók száma? — érdeklődtem *Schmidt Károlytól*, a Munkaügyi Szolgáltató Iroda pécsi vezetőjétől.

— Egyáltalán nem így van. Az elmúlt évi forgalmunkat tekintve 21 549-féle állást kínálnak a munkáltatók, az állást keresők, vagy változtatók száma 8490 volt. A pécsi irodánkban (Hunyadi út 54.) hétfőn, szerdán és pénteken 7.30-tól állunk az ügyfelek rendelkezésére. A munkáltatók jelentkezését a hét minden napján várjuk.

A korábbi években a munkaerő iránti igény és a munkát keresők száma egyforma volt. Most minőségi változás figyelhető meg. Sok vállalatnál csökkent a munkaerő-„éhség". Most a munkásfelvételnél számtalan esetben kitétel a bizalomkeltő munkakönyv, vagy két saját dolgozó kezességvállalása a felvételre kerülőnél. Érdekes, hogy az elmúlt években segédmunkásokat, most pedig a szakmunkásokat az egyetemi, számítástechnikai, közgazdasági végzetteket keresik.

— Jelenleg milyen a munkaerő-kereslet és -kínálat?

— Több mint 3600 bejelentett munkaerőigény van — a jelentkezők 3—4 állás között válogathatnak. Jogásznak vagy pedagógusnak nem tudnánk állást ajánlani. Viszont felsőfokú végzettséggel könyvelőket, belső ellenőröket, vízügyi mérnököt, technológusokat, üzemvezetőt, művezetőt, előadókat, közgazdászokat keresnek. Középfokú végzettséggel vennének föl raktárkezelőt, laboránst, bérelszámolót, gyors- és gépírót, adminisztrátort, pénztárost. Alapfokú végzettséggel betanított állásokra gépkezelőt, csilléseket, öntőt, kazánfűtőt keresnek. Ugyanakkor tanár, villamosmérnök, grafikus, gépíró, ügyviteli dolgozó, segédmunkás, és nagyon sok gimnáziumi érettségivel rendelkező keres, vagy változtatna állást.

— Hallani munkanélküli fizetésekről...

— Való igaz, tizenegy ember akad a megyében, aki elhelyezkedési támogatást kap. Előírás, hogy a tíz embernél többet elbocsátó munkáltatónak a felmondás előtt három hónappal jeleznie kell nekünk e szándékát. (Kilenc vállalat jelezte eddig a csoportos munkaerő elbocsátását.) A felmondás után hat hónapig jár a dolgozónak ilyen esetben az évi fizetésének átlaga. A felmondáskor a szolgáltató iroda felkeresi a dolgozókat — és a szakmájukban segít elhelyezkedni, ha nem találnak maguknak állást. Viszont kötelesek elfogadni azt. Ha a fél év lejárt, és mégsem tudnak elhelyezkedni, akkor elhelyezkedési támogatást kap mindenki: az első három hónapban az évi fizetés 75, majd a további háromban a 60 százalékát kaphatják. Ezt hívja a köznyelv munkanélküli fizetésnek...

Á. E.

Könyvért tervek

Kapcsolat a Pannonia Kiadóval

(Munkatársunk telefonjelentése)

Jó évet zárt a Könyvértékesítő és Könyvtárellátó Vállalat, szép eredményekről számolt be, a tegnapi budapesti sajtótájékoztatón *Drucker Tibor* igazgató. A vállalat 1987. évi összforgalma 1850 millió forintot tett ki, 22 százalékkal, 334 millió forinttal volt több mint az előző évben. A vállalat 7000 könyvtárnak, 184 szövetkezeti könyvesboltnak, 40 saját boltnak és viszonteladó partnereinek 27 millió kötet könyvet szállított ki, a könyvtárak számára közel negyedmillió postacsomag indult útjára. A magyar kiadók terméseként 4000-féle könyv került a hálózatukba, és több tízezerféle import könyvet – szocialistát és nyugatit –, szállítottak partnereiknek. A könyvnek átlagára 70 forint volt, ez a szám némileg magasabb a szakmai átlagnál, amit a könyvtári beszerzés magasabb árfekvésű könyvei magyaráznak.

A vállalat könyvtárellátási forgalma 394 millió forint volt, ez az előző évinél 6 százalékkal magasabb. A szövetkezeti és viszonteladói teljesítmény 874 millió forintot eredményezett, a szocialista és nyugati import 270 millió forintot ért el, míg a bolti kiskereskedelmi forgalom 201 millió forintja közel 100 százalékos forgalmi emelkedést mutat.

Sikeres évet zárt a szövetkezeti könyvkereskedelem is. Az áfészek 721 millió fo-, rint értékű könyvet szereztek be. Javult a szövetkezeti könyvesboltok áruválasztéka is. A nemzetiségiek lakta területeken működő 19 Áfész-bolt a nemzetiségiek anyanyelvi könyvellátásában tevékenykedett eredményesen.

1987-ben 17 új bolttal gyarapodott a vállalat. Budapesten 3, Pécsett 2, – a Kertvárosban és az Elefántos házban –, hazánk több további nagyvárosaiban egy-egy új bolt nyílott.

A jövőben a vállalat tovább kívánja bővíteni a kiadókkal kialakult kapcsolatainak körét. A nagy kiadók mellett kisebb, vidéki kiadóvállalatokkal, így a pécsi Pannonia Kiadóval is kapcsolatba lép. **Kaszás Endre**

Cégérek, kapuk, keritések

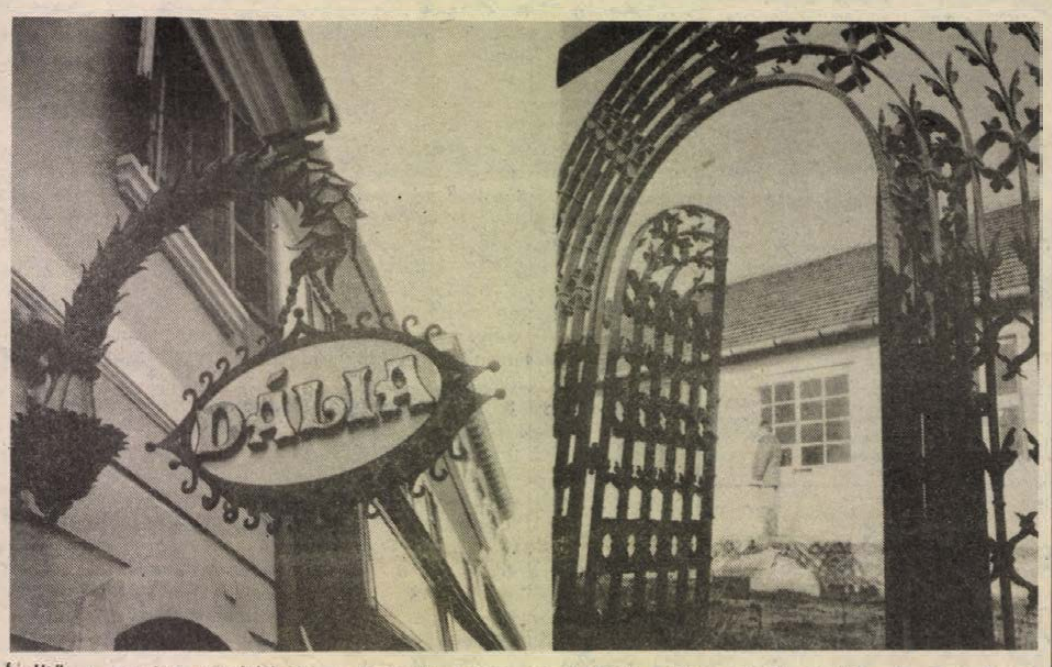

Ízelítő a mester munkáiból: a Kossuth Lajos utcai Dália illatszerbolt cégére, és egy kapu, mely a Hild-házhoz készült volna. Laufer László felvételei

Hetessy mester Fellbachban kalapál

Egyre több cégér, kerítés, kapu hirdeti Hetessy László műkovács munkálkodását Pécsett. Művészien megformált, remekmívű alkotások ezek! A mester nem véletlenül érdemelte ki velük a Pro urbe-díjat, ami a város szépítésében végzett önzetlen társadalmi munkája elismerése is. A szobadíszül szolgáló alkotásait a tavalyi Pécsi Ipari Vásáron együtt láthatta a nagyközönség, ekkor a KIOSZ különdíjával tüntették ki.

Hetessy mester most Pécs nyugatnémet testvérvárosába, Fellbachba kapott meghívást, hogy az ottani városi tanács részére kovácsoljon műalkotásokat. A főpolgármesteri meghívás előzménye, hogy munkáival ő is részt vett az 1986-ban Fellbachban rendezett baranyai ipari kiállításon, nagy tetszést aratva. Pécs ajándékát is ő készítette: egy faliképet Fellbach címerével és jelképeivel, ami most a városi tanács falát díszíti. A meghívás három hónapra szól, s természetesen műhelyt bocsátanak a rendelkezésére. A megbízásokat még nem ismeri, mindenesetre néhány finomabb szerszámot betett utazótáskájába. Csak néhányat, hiszen — ahogyan a munka jellege és fogásai megkövetelik — a szerszámot is maga készíti magának a műkovács.

Hetessy László korábban Bükkösdön működött, időközben Pécsre költözött, a Pécsi Építőipari Szövetkezet déli Ipari úton levő telephelyén bérel műhelyt, s dolgozik fáradhatatlanul hatvanegy évesen is. Most, hogy útra kelt Fellbachba, műhelye nem árvult el, a fia kalapál. Mindig van megbízás, legutóbb például a Pécsi Állami Gazdaság üszögpusztai kastélya főbejáratánál levő értékes kapuhoz készítettek kiegészítést, a Volán részére pedig kovácsoltvas lámpakosarat, korlátot és ablakrácsot.

M. Z.

Adózási felhívás a társas vállalkozókhoz

Az első fokú adóhatóság felhívja a társas vállalkozók figyelmét, hogy az 1987-re szóló adóbevallásukat legkésőbb 1988. január 31-ig kötelesek benyújtani az Adó- és Pénzügyi Ellenőrző Hivatal Baranya Megyei Igazgatóságához (7601 Pécs, Pf. 230.). A társas vállalkozók bevallott adóikat — a pénzforgalmi jelzőszámra hivatkozással — az adóbevallás benyújtásának határidejéig kötelesek a Budapesti Adóelszámolási Iroda által vezetett 232-90107-4549 számú számlára befizetni. Az adóbevallásra kötelezett társas vállalkozók: az önálló és vállalati gazdasági munkaközösségek, a polgári jogi társaságok, az ipari és szolgáltató szövetkezeti szakcsoportok, egyházi szervek, sport-, horgász-, galambsport-egyesületek, vadásztársaságok, ügyvédi és jogtanácsosi munkaközösségek, valamint a magánszemélyek által létrehozott egyéb személyi egyesülések.

Azok a társaságok, amelyek 1987. december 31-e előtt megszűntek, a megszűnést követő 8 napon belül voltak kötelesek megszűnő bevallásuk benyújtására. Eltérő szabály vonatkozik a december 31. napját követően megszűnt társaságokra, amelyek a megszűnéstől számított 30 napon belül kötelesek eleget tenni adóbevallási és -befizetési kötelezettségüknek. Két adóbevallást kell benyújtaniuk azoknak az 1987. december 31-én megszűnt társaságoknak, amelyeknél a megszűnéssel egyidőben a teljes pénzügyi zárás nem történt meg. Ez esetben adóbevallást kell tenniük az 1987. évi adóköteles tevékenységről az általános szabályok szerint. Amennyiben 1988. január 1. napját követően az 1987. évi elszámolásaikban változás következik be (például befolyt követelés), a végelszámolásról újabb adóbevallást kell adniuk, legkésőbb 1988. január 31-ig.

Az adóbevalláshoz szükséges nyomtatványokat az igazgatóság a nyilvántartásában szereplő vállalkozóknak postán megküldte. Amennyiben valamely vállalkozó — bármilyen okból — az adóbevallási nyomtatványt nem kapta meg, a nyomtatványt az igazgatóság pécsi székházában, a Szalai András utca 15. szám alatt személyes megjelenése esetén rendelkezésre áll. Az adóbevallást nemleges esetben is be kell nyújtani. Elmulasztása, vagy késedelmes benyújtása esetén szabálysértési eljárás kezdeményezésének van helye. A kitöltéssel kapcsolatos kérdésekre az érdeklődő ügyfeleknek az igazgatóság szolgálata tájékoztatást ad, munkanapokon reggel 8-tól délután 4 óráig személyesen, vagy a 10-113-as telefonszámon.

Adó- és Pénzügyi Ellenőrzési Hivatal Baranya Megyei Igazgatósága

Nyugdíjasok szabadegyeteme

Bensőséges ünnepséget rendeztek tegnap délután Pécsett, a TIT Bartók termében. A nyugdíjasok szabadegyetemének záróünnepségén dr. Grastyán Endre akadémikus 102 végzős hallgatónak adta át az oklevelet. A kétéves végzős kurzus résztvevői azt kérték, hogy a TIT indítson harmadik évfolyamot. A nyugdíjasok szabadegyeteme nemcsak Pécsett ilyen népszerű. Baranyában nyolc településen szerveztek szabadegyetemet 457 hallgatónak.



Tíznapos expedíció a Baradlába

A Magyar Karszt- és Barlangkutató Társulat, valamint az Aggteleki Nemzeti Park Igazgatósága kutató-feltáró expedíciót indít január 14-én a Baradla-barlangba. Az expedíció 30 résztvevője — Adamkó Péter vezetésével — tíz napot tölt a barlangban. Föld alatti tábort létesítenek a bejárattól körülbelül 2 kilométerre az úgynevezett Libanon-hegyen. A kutatók innen kiindulva igyekeznek feltárni a barlangrendszer újabb szakaszait, ismeretlen kürtőit. Az eddigi megfigyelések arra engednek következtetni, hogy a barlangnak van még egy fő ága, s az expedíció során a barlangban lévő omlások megbontásával próbálnak eljutni ehhez a feltételezett járathoz.

Információk

Közlemények

Komló, Cseresznyeág dülői 20 kV-os hálózat és transzformátor 1988. január 14-től feszültség alá került. Ettől az időponttól a vezeték érintése életveszélyes és tilos!

*

Mohácson az Újvárosi Fiókkönyvtár hétfőn és pénteken tart nyitva 16–18 óráig.

*

Képeslap-, bélyeg- és éremgyűjtők klubja alakul Pécsett, az Apáczai Nevelési Központban január 15-én 15 órakor. Várják a jelentkezőket. A társaságot dr. Berényi István vezeti majd.

*

Közlekedési Szabadegyetemet szervez a komlói Május 1. Művelődési Ház 20 óra időtartamban. Jelentkezni a házban lehet, 8–16.30-ig. A foglalkozásokat a megye legjobb műszaki, autós szakemberei tartják. Magán és hivatásos gépjárművezetők is jöhetnek.

*

IBUSZ-ajándékutalvány vásárolható ezer forintos címletekben az IBUSZ pécsi, harkányi és komlói irodáiban, mint praktikus ajándék név- és születésnapra.

*

AZ ÉV LEGJOBB SAJTÓHIRDETÉSE
Pályázati felhívás
A Magyar Reklámszövetség (1369 Budapest, VII. Dob u. 45.) és a Magyar Lapkiadók Egyesülése pályázatot hirdet „Az év legjobb sajtóhirdetése" cím elnyerésére. A pályázaton az 1987-ben Magyarországon megjelent fekete-fehér és színes sajtóhirdetések vehetnek részt.
Beküldési határidő: 1988. január 31.
Eredményhirdetés: 1988. április 4.

*

Ingyenes jogsegélyszolgálat indul Pécsett, a DOZSÓ-ban. Első alkalommal 15-én, pénteken várják az érdeklődőket 13 és 14 óra között. A továbbiakban is péntekenként lesz a jogsegélyszolgálat a DOZSÓ-ban.

*

A csókos asszony című darabra indít színházjáró buszt a Ságvári Művelődési Ház. A Budapesti Vígszínház előadásában szerepel Kern András, Darvas Iván, Igó Éva és Pápay Erzsi is. A busz 16-án, 14 órakor indul a Ságvári elől. Jelentkezés a Művelődési Házban.

Rendezvények

Téli továbbképzést tart a KSZE közös vállalat a taggazdaságainak Harkányban január 12. és 15. között. A növénytermesztési szakemberek a négy nap alatt többek között a KSZE fajtapolitikájával, az új búza- és kukoricafajtákkal, a vállalat fehérjeprogramjával, valamint az új technológiai eljárásokkal ismerkednek meg. Előadást hallanak az adóreformról, valamint tájékozódnak a műtrágya és növényvédőszer-ellátásról, és a gépforgalmazás lehetőségeiről.

*

Játszóházas foglalkozásokat tartanak január 14-én 13.30-tól az erdősmecskei és a lovászhetényi művelődési házban fonoltechnikákkal.

*

Iróvá avatnak címmel irodalmi műsort közvetít ma, január 13-án 10.05-kor a Kossuth rádió, amely Csorba Győző költői pályakezdéséről szól neves színészek közreműködésével. A műsor felidézi a Mozdulatlanság című első verseskötet megszületésének körülményeit, a Nyugatban megjelent bírálatot és a harmincas évek pécsi irodalmi életét. Csorba Győzővel Kabdebó Lóránt beszélget.

*

A komlói Május 1. Művelődési Házban január 13-án 17 órakor Egészségünk védelmében címmel előadást tart dr. Szabó János belgyógyász főorvos a belvárosi Nőklubban.

*

Január 14-én 16 órakor a komlói József Attila Gyermekkönyvtárban „A magyar szabadság utolsó végvára" címmel megemlékezést tartanak Zrínyi Ilona hősi életéről. A könyvtári foglalkozást vezeti Kovács Károlyné könyvtáros.

*

Népi építészeti kiállítás. Csete György építész és a Baranya megyei Stúdió anyagából látható kiállítás Székesfehérváron, a Megyei Művelődési Központban. A tárlat február 21-ig tekinthető meg.

*

A Magyar Madártani Egyesület Baranya megyei csoportja január 14-én tartja klubnapját a szokott időpontban Pécsett, a Déryné utca 9-ben, a Szénbányák Liász Klubjában.

*

A pécsi Horgász Egyesület február 27-én horgászbált rendez tagságának az Eszék étteremben. Részvételi jegyek az egyesület Rákóczi úti irodájában vásárolhatók.

Egészségügyi szolgálat

KÓRHÁZI FELVÉTELES UGYELETEK

Mindennapos felvételi ügyeletek gyermek belbetegek részére, Pécs város: POTE Gyermekklinika. Szigetvár város és járás, a pécsi és a volt sellyei járás: Megyei Gyermekkórház. Gyermeksebészeti, kórházi felvételt igénylő gyermekfülészeti betegek, égett és forrázott gyermekek részére páratlan napokon: POTE Gyermekklinika, páros napokon: Megyei Gyermekkórház, Pécs és a megye egész területéről.

Felnőtt belgyógyászat: I. kerület: II. sz. Belgyógyászati Klinika. II. kerület: Megyei Kórház (belgyógyászat). III. kerület: I. sz. Belgyógyászati Klinika. Sebészet, baleseti sebészet: Megyei Kórház. Égési sérülések: Honvéd Kórház. Koponya- és agysérülések: Idegszebészet. Pécs város és a csatolt községek ideg- és elmebetegei részére: POTE Ideg- és Elmeklinika. Szemészeti betegek: POTE Szemészeti Klinika. Felnőtt fül-orr-gégészet: POTE Fül-Orr-Gégeklinika.

ÉJSZAKAI KÖRZETI ORVOSI UGYELET

Pécs város felnőtt lakossága részére egy helyen, a Lánc utcai rendelőintézet földszinti ügyeleti helyiségeiben minden este 7 órától másnap reggel 7 óráig. Telefon: 14-347.

Lvov-Kertváros felnőtt lakosságának minden éjszaka este 7 órától másnap reggel 7 óráig a járóbetegek részére a Testvérvárosok terei körzeti rendelőben orvosi ellátást biztosítunk. A kertvárosi hívásokat továbbra is a Lánc utcai rendelőintézetben kell bejelenteni. Telefon: 14-347.

Fogászati ügyelet minden este 7 órától másnap reggel 7 óráig a Lánc utcai rendelőintézet földszinti ügyeleti helyiségeiben – gyermekek részére is.

Gyermeklakosság részére: a Gyermekklinikán, Pécs, József A. u. 7. (bejárat a Bajnok u. felől), este 7 órától másnap reggel 7 óráig. Telefon: 10-938.

ÉJSZAKAI UGYELETES GYÓGYSZERTÁRAK

Pécs, Kossuth L. u. 81. 10/8. sz. gyógyszertár, Pécs, Bajcsy-Zs. u. 23. 10/14. sz. gyógyszertár.

*

Nyugdíjas telefonszolgálat szombat, vasárnap kivételével mindennap 17–19 óráig hívható a 41-907-es telefonszámon.

*

Ifjúsági telefonszolgálat telefonszáma: 24-550. Hívható: 17-től 21 óráig.

*

SOS-ÉLET telefonszolgálat díjmentesen hívható a 12-390-es számon, este 7 órától másnap reggel 7 óráig.

A PÉCSI KÖZTISZTASÁGI ÉS ÚTKARBANTARTÓ VÁLLALAT FELVÉTELRE KERES
bányaipari technikust,
legalább 5 éves külszíni bányaművelési gyakorlattal, VALAMINT EGY ÉRETTSÉGIVEL RENDELKEZŐ TÁRGYALÓKÉPES GYORS- ÉS GÉPÍRNI TUDÓ MUNKATÁRSAT.
Fizetés megállapodás szerint.
Jelentkezés:
a vállalat személyzeti vezetőjénél,
Pécs, Bolgár Néphadsereg útja 92.

Honismeret

Hajdúk tanyája, Kereki



Nagykereki kastélya – ma

A hajdukról még csak-csak tudjuk, hogy kik voltak: eredetileg marhapásztorkodással foglalkoztak, de előbb a Dózsa-féle parasztfelkelés idején, majd a XVI. századi magyar–török villongásokban már jobbára gyalogos katonákként hadakoztak, mégpedig a keleti országrészeken. A bécsi udvar a függetlenségi harcok idején ugyan zsoldjába fogadta őket –, ekkoriban már tizenöt–húszezer lehetett a számuk –, ám aztán 1604-ben Bocskai István híveivé lettek, s az ő oldalán verekedtek igen vitézül. Érdemeik díjaként 1605-ben Bocskai tizezernyi hajdút nemessé emelt, és a mai Hajdúság területén telepítette le őket. Ez a népesség alkotta aztán a hat hajdúváros – Böszörmény, Dorog, Hadház, Nánás, Szoboszló és Vámospércs – lakosságát.

Eddig a bátor és nehezen zabolázható pásztorutódok története. Ez a história azonban nem lenne teljes, ha kimaradna belőle Ártándtól mintegy tíz kilométernyire északra meghúzódó Nagykereki fölemlegetése, hiszen a történelmi Biharnak ez a helysége még a föntebb emlegetett hajdúvárosoknál is erősebben kötődött Bocskai fegyvereseihez.

Az ottani, XV. században épült várban lakott, szervezett csapatokat s kötött híveivel Habsburg-ellenes szövetséget maga István fejedelem! Az 1214-től emlegetett település 1590-ben került adományként a kezére, s lévén stratégiailag igen kedvező helyen, az akkor már ott magasló várat még tovább erősítette, s kedves hajdúinak is szállást rendezett be falai között. A csákányos, harci bárdjaikat forgató vitézek úgy hálálták meg ezt a tisztességet, hogy amikor 1604. október 3-án a császári hadak ostrom alá vették Nagykerekit, Örvéndy Pál kapitány vezetésével a várnép ellentámadásba lendült, és a jól fölszerelt támadókat megfutamította. (A korabeli följegyzések szerint a Kölesérről betelepült háromszáz férfiú tűnt ki igazán abban az ütközetben, amelynek végén – így az egyik irat – „veszteséggel és szégyennel", vonult el a császári had.)

A kereki vár nem is került soha a Habsburgok kezére. Részleges romlását a törökök okozták, akik 1660-ban dúltak fel egy bizonyos Szejdi pasa vezetésével. A hódítók kivonulása után már nem kapta vissza régi szerepét, hanem az épebben megmaradt részeiből Csanády Sámuel hajdúkerületi főkapitány barokk stílusú kastélyt építtetett. Némi alakítgatással – 1850-ben például klasszicizáló bejáratot kapott – ez a kis palota máig áll. Sőt egy dicséretesen alapos műemléki helyreállítás után, jelenleg múzeumként őrzi a hajdúk emlékét, mutatja be híres urának, védelmezőjének, Bocskai Istvánnak a pályafutását.

Hogy mi minden látható ebben a pompás történelmi környezetben? Nos, a tárgyak sokasága éppen úgy, mint iratok, oklevelek s régi képek – javarészt metszetek –, a nemesi rangra érdemesített hajdukról. Azok a marcona legények, meglett családapák néznek vissza a látogatóra, akiknél –, így az egyik méltatás – „... testi erőre, gyorsaságra, a munka, az éhség, a szomjúság, a fagy és a meleg tűrésére..." senki nem volt kiválóbb náluk, és akik „... puszta területeket szálltak meg, szorgalmukkal a farkasok és a medvék tanyáját jól megművelt és bőven termő vidékké alakították át". Roppant erejüket pedig akkor tisztelhetjük igazán, ha azok előtt a tárlók előtt állunk meg, ahol a föntebb már említett csákányok, harci bárdok láthatók a szintén vasmarokba illő szeges buzogányok, szablyák, valamint puskaportartók és pisztolyok társaságában.

Noha a hajdúknak ez a történelmi tanyája kiesik a nemzetközi, sőt a hazai forgalom főbb irányaiból – Ártándról is, Kismarja és Hencida felől is kitérőt kell tennie az utasnak –, azért elég sokan látogatják. Vendégkönyvében például a párizsi Sorbonne egyetem egyik jeles tudósának a dicsérő bejegyzése éppen úgy megtalálható, mint a biharságát oly büszkén vállaló Szabó Pálé, a népi irodalom biharugrai illetőségű kiválóságáé, akinek nagy örömére még alkalma nyílt megtekinteni ezt a valóban nagyon érdekes és tanulságos gyűjteményt.

Mindazután pedig, ha a Bocskai-kastélyt már jól bejártuk, pihentető sétaként végigballaghatunk még Nagykereki egy-két utcáján is, ahol több régi paraszthá̊z őrzi a népi építészet stílusjegyeit.

A. L.

175 éves Theodor Körner Zrínyi-drámája

Theodor Körner, a németek Petőfije, a Napóleon elleni felszabadító harcokban 22 éves korában hősi halált halt katonaköltő 1811—12-ben bécsi tartózkodása alatt ismerkedett meg Kisfaludy Károllyal, akit ott már jónevű festőként ismertek, de a költészet és a színház iránt is eleven érdeklődést tanúsított. Mindennapi vendégei voltak a bécsi „Burg-Theater"-nek, közösen tanulmányozták Friedrich Schlegel és Wilhelm Humboldt írásait, de különösen Goethe és Schiller műveit. Alaposan megismerték a színház világát. Az előbb említett tudósok, írók és az akkor virágzó romantikus stílusirányzat más tehetséges képviselői a színház művészeivel együtt mindkettőjüket arra ösztönözték, hogy maguk is kísérletezzenek drámák írásával.

Ekkortájt hívta fel Kisfaludy Károly a nálánál nagyobb tehetségnek ígérkező Körnernek a figyelmét Zrínyi Miklósra, a szigetvári hősre. Körner szorgalmasan gyűjtögette és tanulmányozta a magyarországi és erdélyi forrásmunkákat, az idevágó irodalmat. 1812. március 5-én így ír szüleinek: *„A magyar Leonidas, Zrinyi Miklós gróf alakja lebeg most szemem előtt. Ez olyan anyag, amely egy hatalmas tragédia minden kellékét tartalmazza."*

Lázas sietséggel kezdett el dolgozni. 1812. június 17-én már ezt jelenti apjának: *„Életem első nagy műve készen van"*. Művét Schlegel lakásán hozzáértő barátok körében fel is olvasta, nagy tetszést aratva. Barátainak tanácsára kisebb javításokat végzett rajta, és július 18-án adta nyomdába.

A *„Zrinyi"* első színrevitelére a költő maga választotta ki Bécsben a legelőkelőbb színházat, császári és királyi színházat. 1812. december 30-án volt az ősbemutató. Lelkendezve írja szüleinek: „Kedveseim! A mellékelt színlap elárulja, hogy ma este színre kerül a ‚Zrínyi'. Végre! Sokat remélek tőle! Szerencsém kockája ma sorsdöntően kedvezőre fog fordulni!"

A siker a költő várakozását is felülmúlta, a dráma lelkes fogadtatásra talált mind az osztrákok, mind a magyarok, mind horvátok részéről, akik zsúfolásig megtöltötték a színházat. A nagy sikerhez kétségtelenül hozzájárult két körülmény: a forró szerelem, amely a 21 éves szerzőt a szép színésznőhöz, Toni Adambergerhez kötötte, és amelyet éppen ezért oly megragadóan tudott ábrázolni drámájának szerelmespárjában, Ilonában és Juranicsban, továbbá a költő izzó hazaszeretete, amely lelkében lobogott, és egész művét átfűtötte. A nézők a törökökben a megszálló franciákat, Szulejmánban a zsarnoki uralomra törő Napóleont látták, rögtön megértették a mű eszmei mondanivalóját.

Körnert 1813. január 9-én kelt rendeletével a császár kinevezte az udvari színház szerzőjévé. A költő számára azonban a legnagyobb örömöt Goethe és Schlegel elismerő szavai jelentették. A dráma egyébként gyorsan meghódította Európa legjelentősebb színpadait. Már a következő évben színre vitték Drezdában, Berlinben, 1816-ban pedig Weimarban Goethe rendezésében. Hamarosan lefordították angolra és franciára. 1835-ben már Amerikában is kiadták. Magyarra hárman is lefordították: Szemere Pál, Petrichevich Horváth Dániel és Láng Ádám János. Szemere Pál fordítása 1826-ban jelent meg az „Élet és Literatúra" c. folyóirat első számában, Kölcsey Ferenc szigorúan igényes, de szakszerű bírálatával együtt. Talán éppen ez a kritika volt az oka annak, hogy 1837. augusztus 22-én nem ez a dráma, hanem Vörösmarty Mihály alkalmi műve, az *„Árpád ébredése"* c. dráma lett a mai Múzeum körút és a Rákóczi út sarkán felépült „Nemzeti Színház"-nak a nyitódarabja.

A Zrínyi-drámát hazánkban először a Kolozsvári Színház mutatta be Petrichevich Horváth Dániel fordításában, 1821-ben, majd a Budai Várszínházban ment telt házakkal négyszer egymás után magyar nyelven. Ugyanakkor Pestbudán a Német Színházban is előadták. Kölcsey a magyar és a német előadást is látta, nem volt elragadtatva egyiktől sem. A sok jogos kifogás után mégis megvallja „... hogy mint magyar, köszönettel tartozom Körnernek, ki a mi Zrínyinket és benne nemzetünket idegen létére megdicsőíteni kívánta."

A 150 évvel ezelőtt, 1837. augusztus 22-én felavatott „Nemzeti Színház" hat héttel a nyitás után, 1837. október 4-én szintén bemutatta a „Zrínyit". A címszerepet most is a daliás és dörgő hangú Bartha János alakította, Szolimánét Udvarhelyi Miklós. Az akkori neves színészeink közül szerepet vállalt a darabban még Egressy Gábor és öccse, Egressy Benjámin, a zeneszerző, Szigligeti Eduárd, a színműíró, Laborfalvi Róza, a szaporabeszédű Fáncsy Lajos. A közel 2000 főt befogadó színház most is majdnem megtelt lelkes nézőkkel. Az előadásnak nagy sikere volt. A magyaros díszruhában színre lépő Bartha Jánost, azaz Zrínyi Miklóst a nézők dörgő tapssal köszöntötték, az eskütétel-jelenetnél pedig már ütemesen dobolt a karzat közönsége, a megadásra szólító török követ elutasítását pedig hangosan megéljenezték. Még Udvarhelyi Miklós is kapott tapsot, pedig egyszer belesült a szultán szerepébe, egy pillanatra cserben hagyta emlékezete.



Theodor Körner

A címszerepet alakító Bartha Jánosról több festmény és metszet készült. Egyik változata a „Honművész" c. folyóirat mellékleteként is megjelent. Az akkori Szigetvári Városi Tanács ennek nyomán festette meg Zrínyi Miklós egészalakos állóképét, amely sokáig látható volt a városháza tanácstermében. Sajnos, ennek a képnek nyoma veszett, de az ugyancsak még a reformkorban készült másolatát a Szigetvári Várbaráti Kör gyűjteményében őrizzük, amelyet most a Dunántúli Napló olvasóinak is bemutatunk.

Molnár Imre,
a várbaráti kör tb-elnöke

LAKÁS-INGATLAN

2 szobás, falusi ház 1 hold területtel eladó vagy elcserélhető 2—3 éves gépkocsira vagy 120 ezer Ft értékben műszaki cikkre (videó, hifi-torony, színes tv). Érdeklődni: Nagy-Flórián u. 24. Flórián-büfé (üzletvezetőnél).

Eladó 2,5 szobás öröklakás kevés OTP-vel. Pécs, Izabella u. 4., I. em. 3. ajtó, Kerékjártó. Érdeklődni: 17—19-ig.

Eladnám belvárosi, 2 szobás házrészemet, kiskerttel, pincével. Irányár: 1 200 000 Ft. Érdeklődni: Munkácsy M. u. 41. 12-721, esti órákban.

Mecsek-oldalban építési területet vennék: Keller, Enyezd u. 4., IV. em. 13. vagy este 16-187-es telefonon.

Málomban 400 négyszögöl szőlő eladó. Érdeklődni: Pécs, Móra F. u. 49. 16.00 óra után.

IV. emeleti, 63 m²-es OTP öröklakásom elcserélném 2 db 1,5 szobásra. „Legalább 40 m²" jeligére a Hunyadi úti hirdetőbe.

Szliven környéki, 1,5 szobás, összkomfortos. OTP-lakásomat 2,5 szobás, tanácsira vagy kis családi házra cserélném. Telefon: 21-366.

Szentlőrincen két családnak is megfelelő családi ház eladó, külön bejárattal. 3 szoba + 2 konyha + 2 fürdőszoba, melléképületek + garázs. Érdeklődni: Szentlőrinc, Kilián út 18.

Eladó felújítás alatt álló 1 szoba, konyha, fürdőszobás házrész. Pécs, Majtényi Ferenc u. 2. Érdeklődni: 16 óra után.

Eladnánk vagy elcserélnénk 3 szobás, gázfűtéses családi házunkat (Majtényi Ferenc u. 7.) és Kertvárosban lévő 1,5 szobás, tanácsi lakásunkat 4—5 szobás családi házra. Kozármisleny, Pellérd is lehet. Érdeklődni: este 5—7 óra között, Kunvári, Majtényi F. u. 7.

Krisztina téri, háromszobás, tanácsi lakásom kisebbre cserélném. „Központ" jeligére a Hunyadi úti hirdetőbe.

Eladó falusi ház Baranyaszentgyörgyön. Érdeklődni: Komló-Dávidföld, Kodály Zoltán u. 14., egész nap.

Pécsvárad, Aranyhegyen (Dombay-tó felett) 1041 n-öl szőlő, szántó, gyümölcsös, présházzal „Megosztva is eladó" jeligére a Hunyadi úti hirdetőbe.

2 szoba, összkomfortos, telefonos, bútorozatlan lakás hosszabb időre kiadó február 1-től az orvosegyetem közelében. Érdeklődni a 23-786-os telefonon, 18 óra után.

Elcserélném kaposvári, tanácsi, 1 szoba, összkomfortos (56 m²-es) lakásomat hasonló vagy kisebb pécsire. Telefon: 19-208.

Elcserélném főállású házmesteri lakásom, amely 1,5 szoba, összkomfortos, ugyanilyen tanácsira. „Hasonló tanácsi" jeligére a Hunyadi úti hirdetőbe.

Pécstől 4 km-re, Bogádon 200 □-öl házhely eladó. Érdeklődni szombat, vasárnap: Bogád, Kossuth L. u. 7.

Belvárosi garázst cserélnék kertvárosira. „Diana tér környéke" jeligére a Hunyadi úti hirdetőbe.

Garázst vennék. „Etelka utca környékén" jeligére a Hunyadi úti hirdetőbe.

Pécsi, belvárosi, 45 m²-es, gázfűtéses, udvari lakás eladó. Érdeklődni lehet: hétköznapokon délután 4 és 7 óra között telefonon, 25-734; illetve a helyszínen. Cím: Pécs, Nagy-Flórián u. 7., fszt. 2.

Pécshez közel kis telket vennék. „Helyérmegjelöléssel" jeligére a Hunyadi úti hirdetőbe.

A Mecseken háromszintes, összkomfortos öröklakás eladó. Cím: Asztalos János u. 9/E. Telefon: 17-220.

Pécsudvardon 1129 m²-es telek olcsón eladó. Telefon: 12-771.

Elcserélném kecskeméti, városközponti, 41 m²-es, összkomfortos, tanácsi bérlakásomat hasonló pécsire. „Beköltözhető" jeligére a Hunyadi úti hirdetőbe.

Mohácson 40 m²-es, összkomfortos öröklakás eladó. Kp + OTP-átvállalással, tavaszi beköltözéssel. „Duna-part" jeligére a Hunyadi úti hirdetőbe.

1,5 szobás, összkomfortos, tanácsi lakást és pellérdi szőlőt cserélnék 2,5—3 szobás, tanácsi lakásra. „Pellérd, 1988" jeligére a Hunyadi úti hirdetőbe.

60 m²-es, mellékállású, házfelügyelői lakásom 2,5 szobás, tanácsira cserélném, később főállású is lehet. Keszüi út 79., fszt. 2.

Bogádi homoktetőn telek eladó. Érdeklődni: Pécs, Komácsin Zoltán tér 2., V. emelet 20. Schmidt, 17 óra után.

Kétszintes nyaraló eladó Harkány, Homok út 9. sz. alatt. Érdeklődni lehet: Liget, Hamberger utca 8., Kovács Péter.

Szigetvár, Radován tér 15., III. em. 11. sz. lakás eladó. Érdeklődni a helyszínen 17 óra után, Kálmán.

Elcserélném belvárosi, Rákóczi úti, földszintes, 50 m²-es, tanácsi, gázfűtéses lakásomat 2 szobás, kertvárosi, Szliven környéki vagy uránvárosi, tanácsi lakásra, II. emeletig. Jelige: „Tanácsit tanácsira", a Hunyadi úti hirdetőbe.

Bezedek, Kossuth u. 58. sz. ház 1200 négyszögöl kerttel eladó. Érdeklődni: Bezedek. Kossuth u. 46.

3 szobás, összkomfortos, kertes családi ház garázzsal eladó. Telefon: 18-275, Pécs, Mártírok útja 53. (Tanárképző vagy Szliven környéki, 2,5—3 szobás öröklakást beszámítok.)

Eladó komfortos családi ház. Bisse, Petőfi u. 18.

Antal u. 17. sz. szobakonyha-előszobából állo, komfort nélküli ház, kis udvarral eladó. Érdeklődni: 17 óra után a 28-144-es telefonon.

Keszü, Petőfi utca 7. sz. családi ház, 600 négyszögöl, kisebb gazdasági épülettel eladó. Érdeklődni a helyszínen, a délutáni órákban lehet.

Belvárosi, téglaépületben másfél szobás, jó méretű, tanácsi lakást és Mecsek-oldali, 75 m²-es, 2,5 szobás, kis kertes öröklakást cserélnék kertes házra. „Jó helyre" jeligére a Hunyadi úti hirdetőbe.

Eladó 400 négyszögöles házhely, megosztva is, a Daru-dűlőben. Érdeklődni: Fülemüle u. 61., egész nap.

Pécsi, egyszobás házrész tetőtér-beépítési lehetőséggel eladó. Légrádi, Engels út 14.

Pécshez közel szép családi házat harkányi nyaralóra cserélnénk. „Gyógyvíz" jeligére a Hunyadi úti hirdetőbe.

Eladó Hosszúhetényben 350 négyszögöl szőlő, présház, pince. Érdeklődni: 82-567-es telefonszámon.

Két családnak megfelelő, garázsos, nagy családi ház eladó. Cserét is beszámítok. Pécs, Zsolnay u. 38.

Harkányban, strandközelben eladnám 2 szoba, folyosó, ikernyaraló lakrészemet. „Víz van" jeligére a Hunyadi úti hirdetőbe.

Szlivennél lévő, X. emeleti, 35 m²-es, 1,5 szobás öröklakásunkat elcserélnénk környékbeli, nagyobb, tanácsira. Érdeklődni: 20-511-es telefonon 17—19 óra között.

Eladó Pécs, Huba u. 13. számú családi ház melléképületekkel. Érdeklődni lehet: Pécs, Ybl M. út 9., XVI. em. 4. sz. lakáson 16 óra után.

1,5 szobás, 40 m²-es, OTP-lakásomat 2,5 szobás, tanácsi lakásra cserélném. Érdeklődni: Pécs, Illyés Gy. 19., fszt. 2.

Siklósi, 2,5 szobás öröklakás sürgősen eladó. Érdeklődni: Siklós, Felszabadulás u. 92/A.

Elcserélném 3 szobás családi házam tanácsi lakásra + kp + OTP. Bármilyen megoldás érdekel. Érdeklődni bármely nap délután: Pécsújhegy, Arasz u. 6.

Eladó sürgősen, áron alul 3 szoba, összkomfortos családi ház nagy gazdasági épületekkel, 1600 négyszögöl telekkel. Máriagyűd, Arany János 37.

Lakóteleknek is alkalmas gyümölcsös kis épülettel eladó. „Pécs-Donátus" jeligére a Hunyadi úti hirdetőbe.

3 szobás családi ház udvarral, garázzsal, kis kerttel elcserélhető legalább 2 szobás, tanácsi lakásra és kp-részlet. Pécs, Borbála u. 3.

Bogádi homoktetőn 300 négyszögöl telek pincével, út mellett eladó. Cím: Schmidt Tamás, Bogád, Bem u. 10.

Harkányban lakrészt vennék. — „Harkány" jeligére a Hunyadi úti hirdetőbe.

Építési telek Újhegyen eladó a Palahegy u. 37-ben. — Érdeklődni: ugyanott egész nap Pappéknál.

Siklós központjában, Felszabadulás u. 18. számú háromszobás, komfortos + mellékhelyiségek, kertes családi ház eladó.

Elcserélném belvárosi, Rákóczi úti, földszintes, 50 m²-es, tanácsi, gázfűtéses lakásomat 2 szobás, kertvárosi, Szliven környéki vagy uránvárosi, tanácsi lakásra, II. emeletig. Jelige: „Tanácsit tanácsira", a Hunyadi úti hirdetőbe.

Ház főúthoz, buszmegállóhoz, sípályához közel, teraszos művelésű, nagy területtel, egyben vagy külön is eladó. Ár: 280 000 Ft. 7304 Mánfa, Pintér szőlő u. 23.

Malomvölgyi tónál 500 □-öl telek megosztva is eladó. Keszü, Petőfi S. u. 125. Telefon: 41 548.

2 szobás szövetkezeti lakás sürgősen eladó Uránváros központjában. Érdeklődni: a 27-296-os telefonon délután 1 órától

Abaligeten nyaraló eladó. Háromévesnél nem idősebb kocsit beszámítok. Érdeklődni: Pécs, Nagypostavölgy 45/1.

Kertvárosi 2,5 szobás OTP-öröklakás tehermentesen eladó. „Őszi beköltözéssel" jeligére a Hunyadi úti hirdetőbe.

Eladó tettyei romoktól 200 m-re, Kalinyin úton 2 szobás OTP-lakás tehermentesen, garázzsal vagy kisebb lakásra cserélhető különbözettel. Telefon: 34-490. — Napközben.

Szegedtől 30 km-re, Kisteleken 2 szoba-konyhás családi ház gyümölcsössel eladó vagy pécsi, illetve Pécs környéki lakásra cserélhető. Érdeklődni: Vasas II., Kút u. 32.

Pécs-Vasason beépíthető telek eladó. 50 000 Ft. „Részletre is" jeligére a Hunyadi úti hirdetőbe.

Pécsen kétlakásos társasház építéséhez társat keresek, terv-engedély-kivitelező biztosított. „Városközelben" jeligére a Hunyadi úti hirdetőbe.

Albérletközvetítés. — Telefon: 22-845. Pécs, Teréz u. 5. Munkanapokon 8—17 óráig.

Művelésre kiadó szőlő és gyümölcsös. Érdeklődni: 16.00 óra után, 24-392-es telefon.

355 □-öl, panorámás hétvégi telek Közép-Gyükésben reális áron eladó. Érdeklődni lehet: Pécs, Blaha L. u. 7. 17 óra után.

Elcserélném Pécstől 15 km-re lévő családi házamat, nagy telekkel, gazdasági épületekkel, pécsi, szoba-konyhás, fürdőszobás lakás vagy házrészért, ráfizetéssel. Érdeklődni: Regenye, Fő út 46.

Elcserélném 3 szoba, összkomfortos, OTP-öröklakásomat kevés OTP-vel, 1½ szobás, összkomfortos, OTP-lakásra, értékkülönbözettel. Max.: III. emeletig. Kertváros előnyben. Érdeklődni: Sarohin út 96., II. 9. 17—20 óráig.

Eladnám Pécs, Donátusi út 33/B. alatt levő, lakótelken álló összkomfortos, kétszintes hétvégi házam. — 1 100 000 Ft. Érdeklődni: helyben 17—19 óráig.

Pécs belvárosában épülő, 94 m²-es, I. emeleti, garázsos társasházrészemet átadnám. Érdeklődni 30-965-ös telefonszámon egész nap.

2 szoba, összkomfortos, szövetkezeti lakásom eladnám. 1 szoba, komfort szükséges. „Flamingó" jeligére a Sallai utcai hirdetőbe.

Elcserélném Kodály Zoltán úti, 2 szobás, összkomfortos, tanácsi lakásom nagyméretű, szoba-konyhás vagy 1½ szobás, tanácsi lakásra, lehet gázfűtéses is. „Éva" jeligére a Sallai utcai hirdetőbe.

Szoba, konyha, kamra üresen albérletbe kiadó, kerthasználattal. Pécs, Felsővámház u. 53. Érdeklődni a helyszínen, január 15-én.

Eladó 2 szobás családi ház massziv melléképületekkel. Somogyapáti, Fő út 58.

Keszthelyen 2 szobás családi ház eladó. Leveleket „Készpénzes" jeligére a keszthelyi hirdetőbe kérem.

ADÁS-VÉTEL

Automatikus, új gázégőfej családi ház fűtésére olcsón eladó. Pécs, Varsány u. 6., IV/14., 18 órától.

Eladó egy karambolos Wartburg 1 éves műszakival + motor, sebváltó és egyéb alkatrészekkel. Javításhoz szükséges elemek megvannak. Cím: Pécs, Marx út 22. Érdeklődni: 15 óra után.

70 q lucernaszéna eladó. Szilágy, Templom u. 14.

PB-gáztüzhely palackkal, nyomáscsökkentővel eladó. Pécs, Kormoskő sor 3.

Eladó 26 m² parketta és új építési anyagok 4000 Ft-ért. Pécs, Semmelweis u. 16., I/3., mindennap délután 3 óra után, Csengeriék.

Felújított, IP-s rendszámú 601-es Trabant 4 hónapos műszaki vizsgával reális áron eladó. Pécs, Mikszáth Kálmán u. 16.

UB frsz.-ú, 1200-as Lada első kézből, jó állapotban eladó. Ugyanitt Kalinyin úti, 2 szobás lakás garázzsal kiadó júniusig vagy eladó. Telefon: 34-490.

Fischer P905K 7 hónapos, távirányítós képmagnó, vámkezelten, valamint egyméteres csavart pálma eladó. Érdeklődni egész nap: 25-198.

Fiat motoros kapálógép járókerékkel, pótkocsival, 28 000 Ft-ért, Zsuzsi kötőgép 2200 Ft-ért eladó. Légrádi, Pécs, Engels út 14.

Nagyothalló készüléket vásárolnék. Telefon: 83-105, 17.00 óra után.

Jó állapotban lévő, motorhibás S 100-as Skoda eladó. Érdeklődni: hétvégeken: Pogány, Zrínyi u. 14.

Vennék gépen levő szalagfűrészt, megegyezéssel: villanymotorosat. 400 négyszögöl szőlő eladó Baksán, a szőlőhegyen. Érdeklődni: Kisdér, Petőfi utca 11. Kiss József.

200 db piros Bramac cserép eladó. Telefon: 15-383, esti órákban.

TZ-s, 1200-as Lada sürgősen eladó. Érdeklődni: Bicsérd, Alkotmány u. 13., Kovács.

4 hónapos, 350-es Jawa oldalkocsival eladó vagy elcserélhető gépkocsira vagy színes tévére. Pécs, Borbála u. 3.

Ford Taunus olcsón eladó. Érdeklődni: Pécs, Engels út 43.

Eladó egy új 120x150-es zsaluoorítású ablak, egy egyszárnyú és egy kétszárnyú zsaluoorítású ajtó. — Érdeklődni 14-484-es telefonon este 10 óráig.

Antik bútorokat, festményeket, csillárokat, porcelánt, kézi szövésű szőnyeget vennék. „Antik" jeligére a Hunyadi úti hirdetőbe.

VW 1300-as eladó, friss műszakival, felújított motorral. Telefon: 33-302, 5—8 óráig.

Lambéria 1,0—1,5 m-ig eladó. Érdeklődni: 17.00 óra után a 34-992-n.

Commodore 16 vagy + 4-es számítógépre játékprogramok eladásacseréje. Érdeklődni: Pécs, Csillag u. 26.

Eladó 600-as szalagfűrészgép. Pécs, Patacs, Fő u. 37.

Jó állapotban lévő Csepel D—450-es 5 t-s tehergépkocsi, szeptemberig műszakiztatva, munkalehetőséggel, eladó. Érdeklődni: 26-555-ös telefonon.

Fajtatiszta, óriás schnauser kölykök sporttársi áron eladók. Chalupa, Vasas II., Szövetkezet u. 9.

Nagy teljesítményű, 20—50 kW-os, dízelmotoros áramfejlesztők eladók. Érdeklődni: Polyák József, 2746 Jászkarajenő, Malom u. 12.

Markoló eladó, BH 03-as, tolólapos. Cím: Schmidt Tamás, Bogád, Bem u. 10.

UAZ, platós, 8 évet használt, 1 év műszakival, jó állapotban eladó. Érdeklődni: Komló, Alkotmány utca 72.

Bontásból eladók ajtók, ablakok, tatai cserép, szarufák, gerendák, villanybojlerek, WC, mosdók, tégla. Érdeklődni: este, Szemely, Iskola u. 6.

IFA, fixes, Prága billencs, rendszám nélkül olcsón, Prága-alkatrészek eladók. Keszü, Petőfi S. u. 125. Telefon: 41-548.

Faeszterga eladó. Szelánta, Hunyadi u. 68.

Burkolt, 50 cm³-es Simson motorkerékpár és egy középtermetre való fehér, hosszú nyúlbunda + sapka eladó. Fécs, Ezsék u. 13., I. 5. 16 óra után.

Új, svéd, motoros láncfűrész áron alul eladó. Telefon: 34-976. Pelikán-dűlő 8. Veres.

VEGYES

Melegszívű fiatal értelmiségi házaspár eltartási szerződést kötne magányos, szeretetre vágyó idős emberrel vagy házaspárral. Telefon: 25-706.

REDŐNY— RELUXA
PÉCS, 22-810.

ABC kategóriás jogosítvánnyal, katonaviselt fiatalember hétvégi, valamint váltakozó hétközbeni szabadidővel munkát vállalna. Kizárólag másodállásban vagy kisegítő munkaerőként. „Főállás mellett" jeligére a Hunyadi úti hirdetőbe.

Költöztetés. 22-857.
Páncélszekrény-, zongoraszállítás.

Idős emberek segítését vállalnám délutáni órákban. „Megbízható, középkorú nő" jeligére a Hunyadi úti hirdetőbe.

TV-JAVÍTÁS
helyszínen,
a hét minden napján.
Telefon: 14-225
Balázs.

Kérem, aki bármit tud arról, hogy az 1987. november 30-án délelőtt 11.00 órakor 6-os busz, Konzum megálló, Goldmark u., Kisfaludy u., Kazinczy u., zálogházig útvonalon elvesztett arany karlárcomat megtalálta, szíveskedjen „Idős szomorúság" jeligére a Hunyadi úti hirdetőben levélben közölni. Nyomravezetőt magasan jutalmazom.

Pécsi családi házam építésére vállalkozót keresek. „Kulcsátadás" jeligére a Sallai utcai hirdetőbe.

Szobafestés, mázolás, tapétázás takarítással. Telefon: 29-270.

Olcsón szobafestés, mázolás, tapétázás, reklám- és címfestés, feliratok, ártáblák, közületeknek is. Pécs, Vadász u. 65. Csippa. Telefon: 20-647.

Minősített faipari gépek készítését és javítását vállalom. Simon József, gépkocsilakatos Pécs, Patacs, Fő u. 37.

PANNÓNIA TEHERSZÁLLÍTÁS
1—10 t-ig
FIX-, BILLENŐPLATÓS ÉS DARUS GÉPKOCSIKKAL
☎ 14-184

Fiatal kőművesmester magas kereseti lehetőséggel állást keres. Jogosítvány van. „Vállalkozói gyakorlat" jeligére a Hunyadi úti hirdetőbe.

Korona Tehertaxi 10-351

Kisiskolások délutáni felügyeletét, tanulással, szükséges étkeztetéssel is, lakásomon vállalom. „Kertváros, lila ABC" jeligére a Hunyadi úti hirdetőbe.

MOBIL 1–10 t TEHERTAXI 22 – 392
FIX BILLENCS DARUS

Elvált, egyedülálló nő vagyok, egy lányom van. Eltartási szerződést kötnék idős, egyedülálló pécsi bácsival. Családi házas előnyben. „Nyugodt öregkor" jeligére a Hunyadi úti hirdetőbe.

Egyedülálló, egészséges, nyugdíjas nő vállal heti 2—3 alkalommal háztartási munkát. „Háztartási munka" jeligére a Hunyadi úti hirdetőbe.

Felszereléssel rendelkező dobos állást keres. „Zenekar" jeligére a Hunyadi úti hirdetőbe.

Értesítjük vendégeinket, hogy a Perczel utcai fodrászüzlet megszűnt. Színház téri üzletbe várjuk Önöket! Vargáné, Fejéné. Telefon: 10-440.

Telefonügyeletet vállalok belvárosi lakásomban. Olcsó, tárgyalóképes. Telefon: 25-706.

Húsfüstölést vállalok. Pécsújhegy, Barázda u. 20. 17—19 óráig nyitva!

Takarítás, járdatisztítás, irodatakarítás vállalatnak, magánszemélyeknek. Szőke József takarító kisiparos, Szemely, Iskola u. 6.

Fregoli fából, műanyagból, szögbelövés, panelfúrás, előszobafal minden méretben megrendelhető a 11-166-os telefonon. — Várhelyi.

Színesfém, dísz-, műtárgyak, reklámtermékek tervezésében, gyártásában, javításában 12 év gyakorlattal, szakképzettségel, műhellyel alkalmazást keresek. „Munkakönyvvel" jeligére a Hunyadi úti hirdetőbe.

Angolkorrepetálást, egyéni és csoportos tanítást vállalok. „Egyetemista" jelige, a Sallai utcai hirdetőbe.

Fregoli, panelfúrás, szögbelövés. Megrendelésre lakberendezési tárgyak felszerelése. — Telefon: 28-094. Roczkó.

Egyedül élő, beteg aszszony keres lelkiismeretes nőt háztartása vezetéséhez. „Lehet nyugdíjas is" jeligére a Hunyadi úti hirdetőbe.

Fiatal, érettségizett lányok alkalmi munkát vállalnak (takarítás, gyermekmegőrzés). Telefon: 17-705.

Tánctanárnőtől magán tanórákat vennék. — „Sokoldalú felkészítés" jeligére a Hunyadi úti hirdetőbe.

Másodállást vállalnék vasipari szakmával. „B, C jogosítvánnyal" jeligére a Hunyadi úti hirdetőbe.

Fiatal férfi délelőttre munkát vállal, de lehet egésznapos is. — „Diszkrét" jeligére a Hunyadi úti hirdetőbe.

Halálozás

Fájdalommal, megtört szívvel tudatom, hogy szeretett fiam, édesapánk és volt férjem,
VISONTAI ZOLTÁN,
tragikus hirtelenséggel elhunyt. Temetése 18-án délután 2 órakor a pécsi központi temetőben lesz. Gyászoló édesanyja.

Mély fájdalommal tudatjuk mindazokkal, akik ismerték és szerették, hogy édesanyánk, anyósunk, nagymamánk, dédnagymamánk,
ÖZV. HORVÁTH LAJOSNÉ,
patacsi lakos, 73 éves korában örökre megpihent. Temetése január 14-én 13 órakor lesz a patacsi temetőben. Emlékét kegyelettel megőrizzük! A gyászoló család.

Fájdalommal tudatjuk, hogy szeretett férj, édesapa, nagyapa, após, testvér és rokon,
ID. VARGA GYÖRGY
hamvasztás utáni búcsúztatója január 14-én 13 órakor lesz a szentlőrinci temetőben. A gyászoló család.

Fájó szívvel tudatjuk, hogy
RÁDI JÁNOS
életének 65. évében, hosszan tartó betegség után elhunyt. Temetése január 14-én 15 órakor lesz a komlói temetőben. Autóbusz az Irinyi u. 32. számú ház elől 14.20 órakor indul. A gyászoló család.

Fájdalomtól megtört szívvel tudatom, hogy felejthetetlen, drága férjem,
GREGORICS MIKLÓS
hamvasztás utáni búcsúztatása január 18-án fél 2 órakor lesz a pécsi központi temető nagy ravatalozójában. Gyászoló felesége.

Fájdalommal tudatjuk azokkal, akik ismerték és tisztelték, hogy szeretett édesapánk, apósunk, nagyapánk és dédapánk,
SZABÓ LÁSZLÓ,
(nyugdíjas, Kővágószőlősön kántortanító), január 4-én váratlanul elhunyt. Hamvasztás előtti búcsúztatása január 14-én 12.30 órakor a pécsi temető kápolnájában. A gyászoló család.

Köszönet

Ezúton mondunk köszönetet minden rokonnak, barátnak, munkatársnak, akik
BALOG JÁNOSNÉ
Horváth Rozália
temetésén megjelentek és fájdalmunkat enyhíteni igyekeztek. A gyászoló család.

Hálás szívvel mondunk köszönetet rokonainknak, barátainknak, ismerőseinknek, akik felejthetetlen halottunk,
BURCSÁK SÁNDORNÉ
Kárpáti Anikó
temetésén részt vettek, fájdalmunkat koszorúk és virágok küldésével enyhíteni igyekeztek. Külön köszönetet mondunk a Baranyaker, a Pécsi Gépjárműjavító Kisvállalat, a Mecseki Szénbányák és a Dohánygyár dolgozóinak. A gyászoló család.

Hálás szívvel mondunk köszönetet mindazoknak, akik felejthetetlen halottunkat,
KISS JÓZSEFNÉT
utolsó útjára elkísérték. Gyászoló élettársa.

Köszönetet mondunk mindazoknak, akik
OZV. OPOVA JÓZSEFNÉ
temetésén részt vettek, részére a végtisztességet megadták, gyászunkban osztoztak és bánatunkban együttéreznek velünk. Gyászoló gyermekei.

Hálás szívvel mondunk köszönetet mindazoknak, akik feleségem,
VILLÁSI LÁSZLÓNÉ
temetésén tiszteletüket, szeretetüket fejezték ki. Rokonságunk, tanulók és volt tanítványok, pedagógusok és szülők, barátaink együttérzése, veszteségünk megértése erőt, bátoritást ad családunk további hétköznapjaihoz, boldogulásához. Ismételt köszönettel Villási László.

Ezúton mondunk köszönetet a rokonoknak, barátoknak, szomszédoknak, minden kedves ismerősnek, akik
MÓD ISTVÁN
temetésén részt vettek, koszorúkkal, virágokkal fájdalmunkban együttérzésüket fejezték ki. Külön köszönetet mondunk a Pécsi Sütőipari Vállalat 3-as üzem dolgozóinak. A gyászoló család.

Hálás szívvel mondunk köszönetet a MÉV igazgatóságának, szakszervezeti bizottságának, pártbizottságának, MÉV zenekarnak, volt munkatársainak, rokonainknak, barátainak, valamint a ház lakóinak, akik szeretett halottunk,
SIMON SÁNDOR
búcsúztatásán részt vettek, koszorúk, virágok és részvéttáviratok küldésével fájdalmunkban osztoztak. A gyászoló család.

Hálás szívvel mondunk köszönetet mindazoknak a rokonoknak, ismerősöknek, a falu lakosainak, volt munkatársaknak, akik felejthetetlen halottunk,
KELEMEN GYÖRGYNÉ
temetésén részt vettek, koszorúk, virágok küldésével fájdalmunkat enyhíteni igyekeztek. A gyászoló hozzátartozók és külföldön élő rokonság.

Hálás szívből mondunk köszönetet rokonoknak, régi szomszédoknak ház lakóinak, Holdfény presszó dolgozóinak a koszorúkért és hogy édesanyámat,
BORBÁS LAJOSNÉT
utolsó útjára elkísérték. A gyászoló család.

Köszönetet mondunk mindazoknak, akik szeretett halottunk,
KASZA SÁNDOR
temetésén részt vettek s koszorúkkal, virágokkal fájdalmunkat enyhíteni igyekeztek. Külön köszönetet mondunk az 5. ÉPFU vezetőknek és dolgozóinak. A gyászoló család.

Hálás szívvel mondunk köszönetet mindazoknak a rokonoknak, ismerősöknek, akik felejthetetlen halottunk,
JÁNOS LAJOS
temetésén megjelentek, koszorúkkal, virágokkal fájdalmunkat enyhíteni igyekeztek. A gyászoló család.

Hálás szívvel mondunk köszönetet mindazoknak a rokonoknak, barátoknak, munkatársaknak, szomszédoknak, ismerősöknek, akik felejthetetlen halottunk,
HORVÁTH JÁNOS
kőműves
temetésén részt vettek. koszorúk, virágok küldésével fájdalmunkat enyhíteni igyekeztek. A gyászoló Horváth és Kárpáti család.

Hálás szívvel mondunk köszönetet mindazoknak, akik felejthetetlen halottunk.
DR. HORVÁTH IMRE
temetésén megjelenésükkel, virágokkal és koszorúkkal együttérző részvétüket kifejezték. Köszönet a Mecseki Szénbányák vezetőségének, dolgozóinak, volt munkatársaknak, az OMBKE mecseki csoport és volt évfolyamtársaknak a szép búcsúztatásért. Köszönet a MÉV dolgozóinak, a Bányamüszaki Felügyelőség, az üzemi mérnökségek, a VILLGÉP, a tanács pénzügyi osztálya dolgozóinak, az Integrált Szociális Intézmény lakóinak és dolgozóinak, a Hősök terei óvoda dolgozóinak és szülői munkaközösségének. Köszönet az ismerősöknek, barátoknak, szomszédoknak, rokonoknak, akik halottunkat utolsó útjára elkísérték, illetve részvéttáviratokkal mély fájdalmunkat enyhíteni igyekeztek. A gyászoló család.

Köszönetet mondunk mindazoknak, akik drága, jó édesanyánk,
SCHREINER JÁNOSNÉ
elhunyta alkalmából részvétüket fejezték ki, és a temetésen való jelenlétükkel mély gyászunkban osztoztak. Külön köszönetet mondunk a ház lakóinak, rokonoknak, ismerősöknek, a Rövikőt Vállalat, a Pécsi Tüdőgyógyintézet, a Baranya Megyei Tejipari Vállalat dolgozóinak a részvétnyilvánításukért. A gyászoló család.

Dolgozókat felvesznek

EGY műszakban üzemelő középiskolai menza 8 és 4 órás elfoglaltsággal, valamint részfoglalkozásban takarító-hivatalsegédet keres, gyakorlattal rendelkezők előnyben. Jelentkezés: kizárólag személyesen Pécs, Szabadság út 25. (61)

INTERLOCKKAL számlaképes varrónőt keresek. Nem kezdő. 34-976. (Puláver.) (350348)

FIATAL női alkalmazottat felveszek vendéglátó munkára. „Büfé" jeligére a Hunyadi úti hirdetőbe. (20428)

SEGÉDMUNKÁST bejelentve kisiparos felvesz. Zrínyi u. 4. földszint. (20444)

FELVESZÜNK bérelszámolót, gépkocsivezetőt (C kat.), raktári dolgozót, női szabó és férfiszabó szakmunkásokat, műszerészt. Jelentkezés: Bőrruházati Gyár, Vadász u. 83. (25)

A BELKERESKEDELMI Szállítási Vállalat I. sz. üzemegység pécsi üzeme munkatársakat keres az alábbi munkakörök betöltésére: autószerelő, MEOS, ponyvás, szervizmunkás, gépkocsivezető, rakodó, forgalmi ügyintéző. Jelentkezni lehet: Pécs, Megyeri út 72. szám. Munkaügy. (28)

DÉL-DUNÁNTÚLI Vízügyi Igazgatóság felvételre keres vízgazdálkodási üzemmérnököt vízgazdálkodásfejlesztési ügyintéző munkakörbe. — Számítógépes adatfeldolgozási gyakorlattal rendelkezők előnyben. 3 hónapos helyettesítésre adminisztrátor gépírót. Jelentkezés: személyesen vagy 26-311/50-es telefonon, Hofmanné Szathmáry Magdolna osztályvezetőnél. (8)

A BARANYA Megyei Tanács V. B. Gazdasági Ellátó és Szolgáltató Szervezete felvételre keres raktárost középfokú végzettséggel, megfelelő anyagismerettel. Fizetés megegyezés szerint. Jelentkezés: a hivatal vezetőjénél, Pécs, Rákóczi út 34. földszint 23. (72)

KÖZMŰVELŐDÉSI intézmény gazdasági vezetőt keres. Felsőfokú szakmai végzettség és vezetői gyakorlat szükséges. „Február" jeligére a Hunyadi úti hirdetőbe. (7)

A KERTVÁROSI Szociális Otthon konyhalányokat, mosónőt, gépírót vesz fel. Jelentkezni lehet: Pécs, Malomvölgyi út 21. szám alatt. (24)

A JANUS Pannonius Tudományegyetem Tanárképző Kar állattani tanszéke állást hirdet laboránsi munkakör betöltésére. Jelentkezni: az állattani tanszéken (Pécs, Ifjúság u. 6.) lehet 8—17 óráig. (30)

BARANYA Megyei Népművészeti Szövetkezet azonnali belépéssel felvételre keres gyakorlattal rendelkező elő- és utókalkulátort, gyors- és gépírót. Jelentkezés: Pécs, Déryné u. 17—19. Munkaügy. (29)

A BARANYA Megyei Tanács Költségvetési Elszámoló Hivatal azonnali belépéssel, középfokú végzettségű ügyintézőt keres. Bérezés megegyezés szerint. Jelentkezés: személyesen, Pécs, Szigeti út 33/A. szám alatt. (21)

CSECSEMŐOTTHON, Mecsekjánosi (Komló mellett), telefon: 81-826, felvesz szakképzett és képesítés nélküli gondozónőket, valamint kertészeti munkást. A gondozónők részére nővérszállás is igénybe vehető. (20)

KONYHAI dolgozókat felvesz a Gyermekkórház, Pécs, Nyár u. 8. (Telefon: 13-144.) Jelentkezés: az élelmezésvezetőnél. (19)

BELVÁROSI intézmény előnyös feltételekkel középfokú végzettségű, gépirni tudó személyeket keres teljes munkaidőben és napi 4 órás munkaidőben való alkalmazás végett. „Biztos állás" jeligére a Hunyadi úti hirdetőbe. (16)

A PÉCSI Közúti Építő Vállalat felvételre keres gyakorlattal rendelkező bérelszámolót, bérezés megegyezés szerint. Jelentkezés: Hoszpodárszky László osztályvezetőnél, Pécs, Köztársaság tér 5. szám alatt. Telefon: 13-844. (6635)

A PANNON Volán ipari üzeme felvesz egy szakirányú, felsőfokú végzettségű munkaerőt üzemgazdász munkakörbe. Jelentkezés: Pécs, Bacsó Béla u. 4. (6644)

JANUS PANNONIUS TUDOMÁNYEGYETEM

megvételre felajánl

● 1 db IKARUS 255 tip. 45 férőhelyes autóbuszt (felújított motorral).

ÉRDEKLŐDNI: Pécs, Rákóczi út 80.
(Telefon: 11-014).

A BARANYA MEGYEI TANÁCS GYÓGYSZERTÁRI KÖZPONTJA
(Pécs, Urögi fasor 2/A.)

munkaügyi előadót valamint bérelszámolót keres felvételre

JELENTKEZÉS: önéletrajzzal, személyesen a gazdasági igazgatóhelyettesnél.

Szabad pályák, szabad küzdőterek

Labdarúgó tehetségkutatás

Falusi iskolások teremtornája

1. Bóly, 2. Somogyhárságy, 3. Sásd, 4. Kővágószőlős

Nem állíthatja senki, hogy nem tesz meg mindent a Baranya Megyei Labdarúgószövetség utánpótlás-bizottsága a falusi labdarúgó-palánták fölfedezése és azok fejlődésének biztosítása érdekében. A most folyó tanévben első alkalommal hirdették meg a *„Falusi iskolák téli teremtornáját"*, amelynek döntője után kérdeztük a tapasztalatokról *Csik Jenőt*, az utánpótlás-bizottság vezetőjét.

— Lassan sikerült kialakítani a megfelelő kapcsolatokat a városi sportosztályok illetékeseivel, az egyesületek utánpótlási szakvezetőivel, nagyobb létszámmal működő iskolák sportszerető nevelőivel. Éppen ezért igyekszünk megaragadni minden alkalmat, hogy a legeldugottabb településeken lakó, de tehetséges gyerekek ne vesszenek el a labdarúgás számára.

— *Kik, és miben segítettek a legutóbbi teremtorna megszervezésében?*

— Nagy örömömre szolgált, hogy az első kérésemre 12 iskola igazgatója jelentkezett, hogy díjmentesen biztosít termet a körzeti selejtezők megrendezéséhez. Végül is csak nyolc teremre volt szükség, jóllehet 43 iskola indult a decemberi selejtezőkön. Itt kell még elmondanom azt is, hogy a játékvezetők társadalmi munkában vállalták a mérkőzéseken a bíráskodást.

— *Voltak-e lehér foltok a megyében, ahonnan nem jelentkeztek?*

— Sajnos, nagy labdarúgó-múlttal rendelkező települések is, így: Mázaszászvár, Sellye, Villány és Vajszló. Pedig ezen községek iskoláiban nagy létszámú gyerek tanul.

— *Mennyiben változott ez az „erőfelmérés" az előzőekhez viszonyítva?*

— A mostani sorozatban lehetővé tettük, hogy a nyertes iskola csapata magával hozza a körzet legjobbjait. Így módunkban állt a pécsi döntőn együtt látni a megye legügyesebb V—VI. osztályosait.

— *Volt-e érdeklődés a nevesebb szakosztályok szakvezetői részéről?*

— Igen jó volt látni, hogy a mérkőzéseken ott volt a PMSC-től *Garami József* és *dr. Dunai János* is. Sikerült velük megegyezni egy teremtornában, amelyen a döntőbe jutott nyolc körzeti csapat válogatottja a TÁSI, míg a városi iskolák válogatottja a PMSC ellen venné fel a küzdelmet.

— *Végül is mi lett a torna végeredménye?*

— Az első helyet a Bóly szerezte meg Somogyhárságy, Sásd és Kővágószőlős előtt.

— *Kik kaptak különdíjat?*

— A legjobb kapus címét *Szabados Zsolt* (Sásd), a legjobb mezőnyjátékos címet *Ulrich Roland* (Bóly), míg a torna gólkirálya *Bocz Gábor* (Kővágószőlős) lett.

— *Kikre figyeltek még föl a szakemberek?*

— *Bohner Gábor* (Bóly), *Pap Attila* (Somogyapáti), *Heisz Róbert* (Somogyhárságy), *Cziner Gábor* (Szentlászló), *Sebők Attila* (Sásd), *Müller Krisztián* (Somberek), *Bayer Gábor* (Dunaszekcső), *Tapsonyi István* (Somogyhárságy), *Göbel Roland* (Szentlászló).

— *És a segítő testnevelők közül?*

— *Golob István* (Szentlászló), *Guzsvány János* (Beremend), *Beszik Lajos* (Dunaszekcső), *Mihályi József* (Mágocs), *Noll Valter* (Szederkény), *Vörös Zoltán* és *Kálmán Zsolt* (Szentlőrinc), *Nyilas László* (Pécs), *Hajdu Dezső* (Bóly), *Nagy István* (Sásd) és *Gyenis Emil* (Kővágószőlős).

K. L.

Bajnokok tornája

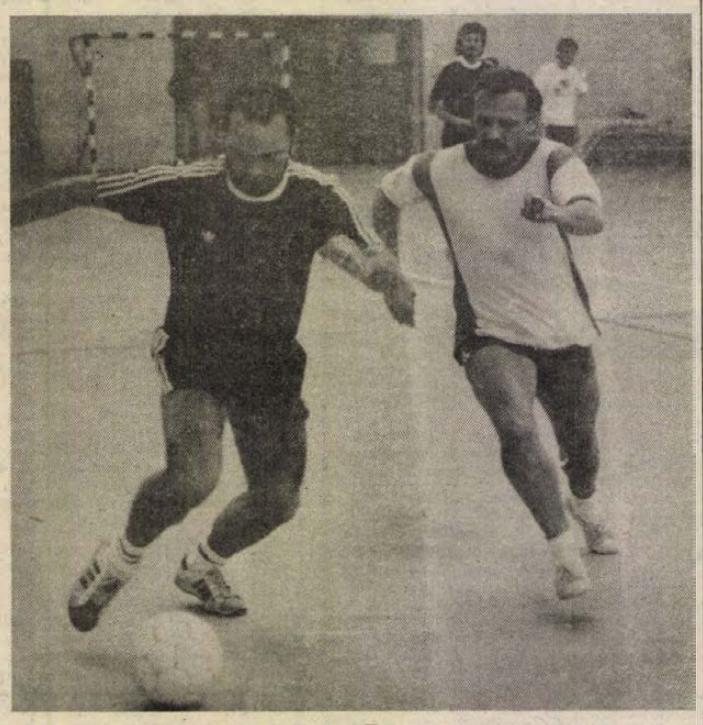

Pillanatkép a Pécsiterv (sötét mezben) és a Megyekórház (fehér mez) csapatainak találkozójáról Fotó: Kóródi Gábor

Pécs város kispályás bajnokcsapatainak teremtornája: Camera–Megyekórház 2-2, Posta–Dohánygyár 2-1, Mezőgép–Baranyaker 3-2, Hunor–Pécsiterv 5-2, Vízügy–Tanép 3-2. VI. forduló: Camera–Posta 8-2, Baranyaker–Dohánygyár 3-1, Hunor–Mezőgép 3-0, Pécsiterv–Vízügy 4-0, Megyekórház–Tanép 3-1. VII. forduló: Hunor–Baranyaker 5-0, Dohánygyár–Camera 6-1, Tanép–Posta 1-1, Pécsiterv–Megyekórház 3-1, Vízügy–Mezőgép 2-1.

A bajnokság állása:

1.	Pécsiterv	7	6	—	1	23-12	12
2.	Megyekórház	7	4	1	2	30-18	9
3.	Hunor	7	4	1	2	23-12	9
4.	Baranyaker	7	4	—	3	18-19	8
5.	Camera GMK	7	2	3	2	16-15	7
6.	Mezőgép	7	3	1	3	13-12	7
7.	Dohánygyár	7	3	—	4	15-13	6
8.	Vízügy	7	2	2	3	13-21	6
9.	Posta	7	1	2	4	16-32	4
10.	Tanép	7	—	2	5	14-26	2

Asztalitenisz

Pécs város fiú ifjúsági, serdülő és újonc egyéni és páros bajnokságának végeredménye. Ifjúságiak: 1. Vukics, 2. Sulyok, 3. Turi és Pavlicsek (mind PEAC). Serdülők: 1. Turi, 2. Pavlicsek, 3. Berta és Pallós (mind PEAC). Újoncok: 1. Berta, 2. Balikó (Gázmű), 3. Vancsik és Boldizsár (mind PEAC).

Terem-diákfoci

Teremlabdarúgó tornát rendez a mohácsi VISÓ a város és környék általános iskoláinak V–VI. osztályos tanulói részére. A tornára január 23-án, szombaton 8.30 órai kezdettel Bólyban az iskolai tornacsarnokban kerül sor. Várják a csapatok jelentkezését.

Bácsi kérem, hol lehet itt focizni?

JELENTKEZÉSI LAP

Név: .....

Születési év: ..... hó: ..... nap: .....

Pontos lakcím irányítószámmal: .....

.....

Megye: .....

Igazolt játékos-e? .....

Ha igen, melyik egyesületben? .....

SPORT DN SPORT

Labdarúgó EB sorsolása

Kedden Düsseldorfban elkészítették a 8. labdarúgó EB döntőjének (június 10–25.) sorsolását. A csoportbeosztás:

I. csoport:
NSZK, Olaszország, Dánia, Spanyolország.

II. csoport:
Anglia, Írország, Hollandia, Szovjetunió.

A KNDK feltételhez köti olimpiai részvételét

Keddi ülésén a Koreai NDK Olimpiai Bizottsága úgy határozott, hogy csak akkor vesz részt az 1988. évi nyári olimpiai játékokon, amennyiben annak – Dél-Korea mellett – társrendezője lehet. A jelenlegi körülmények között a január 17-i határidőig nem is küldi el nevezését – jelentették a KCNA-ra, a Koreai NDK hírügynökségére hivatkozva nyugati hírügynökségek.

A Koreai NDK Olimpiai Bizottsága ugyanakkor kész felülvizsgálni álláspontját, amennyiben az olimpiai rendezéssel kapcsolatos igényét teljesítik. Ennek érdekében közvetlen tárgyalásokat javasolt a Dél-koreai Olimpiai Bizottságnak.

Tavaly novemberben, tokiói sajtókonferenciáján Juan Antonio Samaranch, a NOB elnöke bejelentette: elképzelhető, hogy a Nemzetközi Olimpiai Bizottság kizárólag a Koreai NDK számára meghosszabbítja az 1988. január 17-ére kitűzött nevezési határidőt, bízván abban, hogy ilyen módon is elősegíti a nyári játékok Dél-Koreában és a Koreai NDK-ban való közös rendezését.

Megkezdődött a műkorcsolyázó EB

Prágában kedden délelőtt megkezdődött a műkorcsolyázó Európa-bajnokság. A kontinenstalálkozót nagy várakozás előzi meg, hiszen az európaiak itt vizsgáznak a februári calgaryi téli olimpia előtt.

A délelőtti női kötelező gyakorlatok után a szovjet Kira Ivanova áll az élen, ami nem meglepetés, mert az aranyéremre esélyes Katarina Witt (NDK) számára az iskolagyakorlatok mindig nehezebbek... Két magyar is található a mezőnyben, Téglássy Tamara várakozáson felül jól kezdett, a 9. helyen áll, Plaszkó Éva pedig a 27 fős mezőnyben a 25. helyet foglalja el.

Lehota júliustól a PMSC-ben folytatja

A PMSC és a Dunaújvárosi Kohász SE között megállapodás jött létre *Lehota István* labdarúgó szerződtetése ügyében. Ennek értelmében a Dunaújváros hozzájárul Lehota szerződésének 1988. júliusában történő felbontásához és ahhoz, hogy akkor átigazolhasson a PMSC-hez. A PMSC 1988. január 15-től közös megegyezés alapján kiadta a dunaújvárosiaknak *Szabó József*et és *Bojás Lajos*t, *Csoboth Róbert*et pedig fél évre átengedte az NB II-es csapatba.

MAI MŰSOR

SZÍNHÁZ

Pécsi Nemzeti Színház: Anyánk napja (este 7 óra).
Bóbita Bábszínház: Maugli (délután 3 óra).

HANGVERSENY

Komló, Színház- és Hangversenyterem: Felnőtt bérlet II. hangverseny (este 7 óra).

FILM

Petőfi: Szerelem második vérig (3, 5, 7).
Kossuth: Ránts fegyvert! (10, 12). Szerelem második vérig (2, 4). Cápa II. (6, 8).
Kossuth Klub: Bocsáss meg! (5, 7).
Park: Ránts fegyvert! (f4, f6, f8).
Komló, Zrínyi: Hintőpor (4, 6, 8).
Mohács: Pinocchio (6). Casanova (8).
Vajszló: Schimansky felügyelő (6).

RÁDIÓ

KOSSUTH RÁDIÓ

4.30: Jó reggelt! 8.05: Műsorismertetés. 8.15: Mai programok. 8.20: Eco-mix. 8.50: Kis magyar néprajz. 8.55: Szórakoztató zene. 9.49: Bohócok. 10.05: Iróvá avatnak. 10.52: Mi ez a gyönyörű? 11.11: Gasparona. Millöcker operettje. 11.54: Reklám. 12.30: Ki nyer ma? 12.40: Reklám. 12.45: Törvénykönyv. 13.00: Klasszikusok délidőben. 14.05: Műsorismertetés. 14.10: A citrusfa levelei. 14.25: Operaslágerek. 15.00: Népzenei Hangos Újság. 16.05: MR 10—14. 17.00: Útközőpontok. 17.25: Rólunk van szó! 17.30: Osváth Júlia és Szabó Miklós operettfelvételeiből. 18.02: Krúdy Gyula: Egy krónikás könyvéből. 18.12: Reklám. 18.15: Hol volt, hol nem volt. 18.25: Könyvújdonságok. 18.28: Műsorismertetés. 18.30: Esti magazin. 19.15: Szerencse szerződés. Nemes László regénye. 20.15: Találkozásom a népzenével. 21.00: Scott Joplin szerzeményeiből. 21.30: Külpolitikai rovat műsora. 22.20: Tíz perc külpolitika. 22.30: Verbunkosok. 22.45: Bakteorológiai hadviselés a középkorban. 23.00: Himnusz. 0.15: Éjfél után.

PETŐFI RÁDIÓ

4.30: Reggeli zenés műsor. 8.05: Idősebbek hullámhosszán. 8.50: Tíz perc külpolitika. 9.05: Napközben. Közben: 10.45: Láttuk, hallottuk. 11.25: Világújság. 12.00: Hírek németül, oroszul és angolul. 12.10: Negyedóra háromnegyed ütemben. 12.25: Néhány szó zene közben. 12.30: Nóták. 12.58: Műsorismertetés. 13.05: Tegnap slágereiből. 14.00: Tea hármasban. 15.05: Diákfoci. 15.15: Zenerulett. 17.30: Ötödik sebesség. 18.29: Reklám. 18.30: Moszkvából érkezett. 19.05: Carlos Santana felvételeiből. 19.50: Mit olvashatunk a Pártélet januári számában? 19.55: Albumajánlat. 20.50: Tudósok kollégiuma. 21.05: Mozaik. 22.00: Töltsön egy órát kedvenceivel. 23.20: Fiatalok popzenei felvételei. 23.55: Virágénekek. 0.15: Éjfél után.

BARTÓK RÁDIÓ

6.05: Muzsikáló reggel. 8.05: Műsorismertetés. 8.08: Időszaki kiállítások. 8.13: Nemzetközi ifjúsági filharmonikusok hangversenye. 9.50: Barokk muzsika. 10.34: Operaáriák. 11.05: Pillanatkép. 11.10: Magyar fúvósegyüttesek felvételei. 11.43: Zenekari muzsika. 13.03: Műsorismertetés. 13.05: Szonda. 13.35: Operába hívogató. 14.06: Maklári József madrigálokat énekel. 14.26: Magnósok, figyelem! 15.06: Két szvit. 16.00: Schubertiada — 1987. 17.18: Bach-művek. 18.00: Operaáriák. 18.30: MR szlovák nyelvű nemzetiségi műsora. 19.03: Műsorismertetés. 19.05: Berg: Lírikus szvit. 19.35: Liszt Ferenc Kamarazenekar és az MRT énekkarának hangversenye. 21.50: Romantikus dallamok. 22.10: Operanyitányok. 22.31: Sztravinszkij: Ragtime, Piano-rag-music.

PÉCSI RÁDIÓ

6.20—6.30 és 7.20—7.30: Információk Dél-Dunántúlról. 17.30: Hétközben. 18.00: Hírek, tudósítások. 18.30: Szerbhorvát nemzetiségi műsor. 19.00: Nemzetiségeink zenéjéből. 19.05: Német nemzetiségi műsor. 19.35: Műsorzárás.

TELEVÍZIÓ

MAGYAR TELEVÍZIÓ

8.53: Műsorismertetés. 8.55: Képújság. 9.00: Tévétorna nyugdíjasoknak. 9.05: „Jöjj vissza hozzánk..." Kovács József műsora. 10.10: A madarak már visszatértek. Ismeretterjesztő film. 16.23: Műsorismertetés. 16.25: Hírek. 16.30: Rövidfilmarchívum. 17.20: A Közönségszolgálat tájékoztatója. 17.25: Reklám. 17.30: Gondolatok a felkelő nap országáról. Jugoszláv filmsorozat. — I. rész. 18.25: Reklám. 18.35: Álljunk meg egy szóra! 18.45: Tévétorna. 18.50: Cim-cim. 19.10: Esti mese. 19.25: Reklám. 19.30: Híradó. 20.00: Reklám. 20.05: Századunk. Végjáték a Duna mentén. 21.20: Láncszemek. 21.35: A hét műtárgya. 21.40: Két férfi, egy eset. NSZK bűnügyi film. 22.40: Híradó 3.

MÁSODIK MŰSOR

15.58: Műsorismertetés. 17.00: Képújság. 17.05: Nachrichten. Hírek német nyelven. 17.10: Körmönfontoló. 17.40: Sportmúzeum. 18.00: Pannon krónika. 19.00: Képújság. 19.05: Az esőcsináló. Színmű két részben. 21.15: Híradó 2. 21.30: Betűreklám. 21.35: Műkorcsolyázó Európa-bajnokság. 22.25: Labdarúgó Szuper Kupa, FC Porto—Ajax Amsterdam.

JUGOSZLÁV TELEVÍZIÓ

16.10: Jó napot! 17.00: Magyar nyelvű tv-napló. 17.20: Krónika. 17.40: Adás gyerekeknek. 18.10: Művelődési adás. 18.40: Számok és betűk. 19.00: Tv-kalendárium. 19.10: Rajzfilm. 19.27: Ma este. 19.30: Tv-napló. 19.50: Sport. 19.53: Időjárás. 20.00: Játékfilm. 22.30: Tv-napló. 22.55: Éjjel is, nappal is.

MÁSODIK MŰSOR

15.30: Éjjel is, nappal is. 18.55: Zágrábi körkép. 19.27: Ma este. 19.30: Tv-napló. 20.00: Zenés est. 21.30: Hírek. 21.35: Művészeti est: Vatroslav Mimica.

SZŐLŐSKERT VENDÉGLŐ

Kellemes kikapcsolódást kínálunk!

LEGYEN A VENDÉGÜNK A KONZUM SZŐLŐSKERT VENDÉGLŐBEN

1988. január 23-án 19 órától 04 óráig tartó

KE-VE PÓTSZILVESZTERÜNKÖN

(kereskedelmi és vendéglátóipari dolgozók pótszilveszterе)

A belépő vacsorával együtt 150 Ft/fő

- kétféle menü,
- Martini zenekar

Asztalfoglalás az üzletvezetőnél.
(Pécs, Kisszkokó u. 4. Telefon: 15-886).

Dunántúli Napló

AZ MSZMP BARANYA MEGYEI BIZOTTSÁGÁNAK LAPJA

Főszerkesztő: **MITZKI ERVIN.** Főszerkesztő-helyettesek: **BÁLING JÓZSEF** és **LOMBOSI JENŐ**
Kiadja a Baranya Megyei Lapkiadó Vállalat. Felelős kiadó: **DR. JÁDI JÁNOS.**
Szerkesztőség és kiadóhivatal: Pécs, 7601, Hunyadi út 11. Pf.: 134
Telefon: 15-000. Szerkesztőség telex: 12-421. Kiadó telex: 12-320.
Készült a Pécsi Szikra Nyomdában. Pécs, Engel János u. 8. 7630. Telefon: 32-177. Telex: 12-211. Felelős vezető: **FARKAS GÁBOR.**
Terjeszti a Magyar Posta. Előfizethető: bármelyik hírlapkézbesítő postahivatalnál, a hírlapkézbesítőknél, a Posta hírlapüzleteiben és a hírlapelőfizetési és lapellátási irodánál (HELIR), Budapest XIII., Lehel u. 10/A, 1900, közvetlenül vagy postautalványon, valamint átutalással a HELIR 215-96162 pénzforgalmi jelzőszámra.
Előfizetési díj: egy hónapra 43,– forint, negyedévre 129,– forint, egy évre 516,– forint.
Indexszám: 25054. ISSM 0133-2007.

Világ proletárjai, egyesüljetek!

Dunántúli Napló

XLV. évfolyam, 13. szám
1988. január 14., csütörtök
Ára: 1,80 Ft

Az MSZMP Baranya Megyei Bizottságának lapja

A tartalomból:

Ennyire olcsó a jövő?
(3. oldal)

Elszigetelt szigetelők
(5. oldal)



Új utakon a Sirocco
(5. oldal)

Technológiai és környezetvédelmi beruházások a Mohácsi Vasöntödében

Magasan az iparági átlag felett



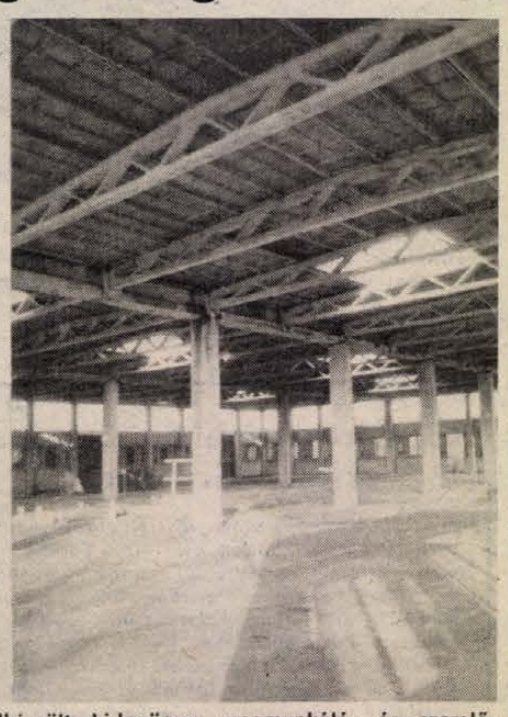

A most épülő hangszigetelő fal és a csaknem elkészült hidegüzem megmunkáló- és szerelőcsarnoka
Laufer László felvételei

Egyre növekvő hatékonysággal termelnek

A Mohácsi Vasöntöde, Baranya egyetlen vállalat méretű öntödéje, az ágazaton belül a középmezőnybe tartozik mind technológiai, mind környezetvédelmi szempontból, éppen ezért sem visszafejlesztéséről, illetve megszüntetéséről, sem kiemelt fejlesztéséről sincs szó.

Az Ipari Minisztérium változatlanul számol, méghozzá hosszú távon, a mohácsi vállalat termelésének szinten tartásával, valamint a teherbíráshoz képest a technológia fejlesztésével – állapítja meg a közelmúltban készült, s az öntészeti szerkezetátalakítási koncepciót tartalmazó minisztériumi tanulmány. Az 1985-től önállóan gazdálkodó Mohácsi Vasöntöde bizonyította életképességét: egyre növekvő hatékonysággal termelt.

– 1987 rekordév lett – mondja *Baricz Imre* igazgató –, ugyanis az árbevételarányos nyereségünk elérte a tizenhárom százalékot, míg az iparági átlag csak közelíti a nyolcat.

Az öntészeti termelés negyven százalékát szürkeöntvényként, azaz további feldolgozás nélkül értékesítik, azonban hatvan százalékát késztermékké megmunkáltan. A vállalati cél az értékesebb árucikkek gyártásának a fokozása. éppen ezért kezdtek bele a hidegüzemi rekonstrukcióba 1986 őszén. Az új, 1700 négyzetméteres üzemcsarnok már áll. A kivitelezést végző mohácsi Új Barázda Tsz építőrészlege a szakipari munkákat kezdi meg hamarosan, a végső befejezés határideje az első negyedév vége.

A forgácsoló- és szerelőműhelyt még ez évben betelepítik, egyrészt a régi, másrészt az újonnan vásárolt gépekkel. A csarnokot ideiglenesen téglafallal zárták le, mert a beruházás második ütemében további 600 négyzetméterrel bővül a hidegüzem alapterülete. A jelenlegi, 800 négyzetméteres forgácsolóműhelyben pedig a fél- és késztermékeket tárolják majd, ezzel a minőségmegóvásban nagyot lépnek előre, hiszen mind ez ideig (raktár hiányában) a szabadban, korrodálódásnak kitéve állnak a vasöntvények, várva a továbbfeldolgozást, illetve az elszállítást.

A gépgyártási tevékenység bővül, a tárolási gondok megoldódnak, s emellett lehetővé válik egy racionális anyagáramoltatás megvalósítása. Szállítási költségben az üzemen belüli anyagmozgatás új rendszerének kialakításával milliókat lehet megtakarítani.

A technológiai beruházással egyidejűleg a környezetvédelmi is folyamatban van. Elkészült már a hangelnyelő fal: a gyár északi határán, a 10–12 centiméter vastagságú építmény hangszigetelő fala 6–8 decibellel csökkenti az összüzemi zajszintet. Az alapanyagok tárolásában új rendszert vezettek be: a vasút melletti bérelt helyről hordják be a vállalat területére a kétharmadában

(Folytatás a 2. oldalon)

Szovjet—svéd megállapodások

Kormányközi megállapodásokat írt alá szerdán Stockholmban Nyikolaj Rizskov szovjet és Ingvar Carlsson svéd miniszterelnök a balti-tengeri határok kijelölésének elveiről, a nukleáris balesetekkel kapcsolatos azonnali tájékoztatásról és általában a nukleáris berendezéseket illető információcseréről.

A két ország külügyminisztériumának képviselői ugyancsak szerdán megállapodást írtak alá a vízumkiadási eljárások egyszerűsítéséről és meggyorsításáról.

A szovjet miniszterelnök látogatása során több külkereskedelmi megállapodást is aláírtak Stockholmban a svéd és a szovjet vállalatok megbízottai.

A balti-tengeri határok kijelöléséről kötött megállapodás egy 19 éve húzódó vitára tesz pontot. A Reuter hírügynökség szerint az a terület, amely fölött eddig vita volt a két ország között, 13 500 négyzetkilométernyi, igen gazdag halban, és vélhetően olajat is rejteget, bár az eddigi vita miatt egyik fél sem végzett alaposabb kutatásokat az ásványi kincsek feltérképezésére.

A VSZ munkacsoportja az emberi jogokról

Január 12–13-án Szófiában ülést tartott a Varsói Szerződés tagállamai emberi jogokkal és humanitárius együttműködéssel foglalkozó szakértői munkacsoportja. A szakértők megvitatták e témák helyzetét a bécsi EBEÉ-találkozón és ezzel összefüggésben eszmecserét folytattak a záródokumentum kidolgozásának lehetőségeiről, módszereiről.

Elképzelhető, hogy Kohl kancellár az idén Lengyelországba látogat

Genscher Varsóban

Nagy jelentőségűnek, rendkívül fontosnak és pozitívnak értékelte varsói megbeszéléseit Hans-Dietrich Genscher, az NSZK külügyminisztere, aki vasárnaptól szerdáig folytatott hivatalos tárgyalásokat a lengyel fővárosban.

Genscher, aki szerda délután Varsóban a nemzetközi sajtó képviselőivel találkozott, úgy vélekedett, hogy fontos lépést tett a két ország kapcsolatainak további fejlesztése felé és megnyílt az út a párbeszéd magasabb szintre emelése előtt, vagyis elképzelhető, hogy Kohl kancellár még az idén Lengyelországba látogat. Előtte még az év első felében Bonnba várják Orzechowski lengyel külügyminisztert, akivel Genscher a kancellár látogatásának előkészítéseként értékeli azoknak a most megalakított munkacsoportoknak a tevékenységét, amelyek feladata a beruházásvédelmi, műszaki és tudományos együttműködési, kulturális megállapodás kidolgozása, illetve az NSZK krakkói és Lengyelország hamburgi főkonzulátusa megnyitásának előkészítése.

Genscher különösen értékesnek és pozitívnak minősítette megbeszélését Wojciech Jaruzelskivel. A külügyminiszter szerdán délelőtt immár negyedik alkalommal találkozott a lengyel államtanács elnökével, akivel a kétoldalú kapcsolatok valamennyi területét áttekintették, de véleményt cseréltek az európai enyhülés, a leszerelés, a biztonság és a fegyverzetellenőrzés kérdéseiről is.

Síkosságmentesítés Pécsett

Hozzájárul három szállítóvállalat

Éjjel-nappal hóügyelet a Városgondnokságon

Remélhetőleg minél később lesz rá szükség, ám ha itt az ideje, tudják a város lakói, mire számíthatnak — ezzel a céllal tájékoztat *Péntek Gábor*, a Városgondnokság vezetője Pécs hó- és síkosságmentesítésének részletes munkatervéről.

Mindenekelőtt: Pécsett a mentesítési útvonal hossza 142 kilométer — ez 1 127 000 négyzetméternyi terület —, amelynek a 95 százaléka autóbusz-útvonal. Vinasszal és só-homok keverékkel ezt a 142 kilométert 12 óra alatt lehet egyszer mentesíteni, míg nagyobb havazáskor a hóekézéssel együtt 22 óra szükséges. Ahhoz, hogy ezt az időt szervezetten tartani lehessen, a várost hét körzetre osztották, kettőt vinasszal, ötöt só-homok keverékkel mentesítenek.

A vinaszt 13 kilométeren — 136 000 négyzetméteren — használják, az 58-as és a Tüzér úti felüljárón, a hozzájuk csatlakozó főbb útvonalakon (Kertváros térségében és az Ifjúság úton). A vinasszal mentesítés sorrendje a következő: a két felüljáró és környéke — Lvov-Kertváros és a siklósi városrész kijelölt útvonalai, valamint az északi érintő út nyugati szakasza — az Aradi vértanúk útjától az Ifjúság úti buszfordulóig.

A só-homok keveréket elsőként az országos közutakra, a városi főutakra, valamint az autóbuszok útvonalaira és az egyirányú utcákra szórják ki. A keverékkel mentesített öt körzet pedig a következő: a belváros déli része, a siklósi városrész, Postavölgy és Nagyárpád — a Tolbuhin út, az István-aknai út, Vasas és Somogy bekötőút, valamint Hird — a 6-os út (a Rózsa Ferenc úttól a Pellérdi elágazásig) Magyarürög, Nagy-Daindol, Patacs és a szigeti városrész — a Hunyadi út, a Misina tetőig

(Folytatás a 2. oldalon.)

Dél-Dunántúl megyei első titkárai Baranyában

Az MSZMP Központi Bizottság titkársága kezdeményezésére Somogy, Tolna, Zala, Vas és Baranya megyék pártbizottságainak első titkárai és vezető munkatársai tegnap munkaértekezleten vettek részt Pécsett, a Baranya Megyei Pártbizottság székházában. Először dr. Petrovszki István, a Központi Bizottság tagja, a Központi Bizottság osztályvezetője és dr. Bagota Béla, a KB osztályvezető-helyettese tájékoztatták a megyék vezetőit a pártszervek eredményesebb munkáját szolgáló feladatokról, az országos döntésekről, törekvésekről, javaslatokról. A tájékoztatókhoz kapcsolódó eszmecserében a megyei pártbizottságok vezetői megvitatták a megyei sajátosságokat is figyelembe vevő konkrét teendőket. Az együttes gondolkodás közös vonása volt, hogy a résztvevők mindegyike erősítette az ésszerűbb és a feladatok eredményesebb megoldását szolgáló változtatások szükségességét.

A tanácskozás résztvevői délután a Mecseki Ércbányászati Vállalat, illetve annak ércdúsító üzemének munkájával ismerkedtek meg.



A Mecseki Szénbányák Villamos Üzemében javítják és karbantartják a föld alatt használatos műszereket és elektronikus védelmi berendezéseket. Devizát takarítanak meg saját feljesztésű műszerek gyártásával. Képünkön Vetró Mihály elektroműszerész folyamatirányító berendezést javít.
Fotó: Kóródi Gábor

Jakes moszkvai útjáról

Mindenekelőtt a szovjet reform és demokratizálás tapasztalatait kell felhasználni a csehszlovák gyorsítási programban — hangsúlyozta kedden csehszlovák újságíróknak adott nyilatkozatában Milos Jakes. A CSKP KB főtikára aláhúzta, moszkvai megbeszéléseit a nézetazonosság jellemzte, a fő kérdéseket Csehszlovákia a Szovjetunióval azonos módon ítéli meg, de a problémákat a sajátos történelmi fejlődésnek megfelelően kell megoldani. Jakes mind új – főtitkári – funkciója, mind a közös érdekek egyeztetése szempontjából hasznosnak és szükségesnek nevezte találkozóját az SZKP KB főtikárával.

A csehszlovák–szovjet kétoldalú együttműködés konkrét kérdéseiről szólva az egyik legfontosabb lépésként említette a munkamegosztás 15–20 évre szóló koncepciójának kidolgozását. Szorgalmazta a vállalatok közötti közvetlen kapcsolatok kialakítását akadályozó bürokratikus gátak eltávolítását, és közös vállalatok létrehozását – esetenként harmadik, fejlett kapitalista ország bevonásával.

Magasan az iparági átlag felett

(Folytatás az 1. oldalról)

hulladék, egyharmadában nyersvasat. Az egységrakatok egyenesen az olvasztóba kerülnek, így a korábbi zajos alapanyagszállítás megszűnt. Az egyes technológiai gépek, mint zajforrások, közvetlen szigetelését is megvalósítják, így ez év végére az előírt szinten belül lesznek. Tervezik a kupolókemence pernyeleválasztójához a második fokozat felszerelését: ezzel a füstgázmosó berendezéssel elérik, hogy szilárd szennyezőanyag nem kerül ki a levegőbe.

– Milyen változást hoz a vállalat gazdálkodásában az új szabályozórendszer?

– Változatlan termelés mellett, az árbevételünk 8–9 százalékkal visszaesik – tájékoztat Baricz Imre –, mivel termékeink jelentős részénél így alakultak a termelői árindexek. Ugyanakkor a bérbruttósítás többletköltsége, valamint az általunk felhasznált anyagok árainak összességében növekedése a vállalati nyereség csökkenéséhez vezetnek. Számításaink szerint harminc százalékkal lesz kevesebb az összes nyereségünk, de ami nálunk marad, az a szabályozórendszerből adódóan ennél kisebb mértékben mérséklődik. Költségcsökkentéssel és értékesebb termékek előállításával a közgazdasági környezet által okozott negatív hatásokat ki tudjuk kerülni.

A gyártmányfejlesztés iránya is ez: minél kisebb költséggel üzembiztos termékek létrehozása. Ugyanakkor az esztétikai szempont sem elhanyagolható, hiszen mind keresettebbek a föld feletti tűzcsapok, s nem mindegy, hogy egy településképbe hogyan illeszkedik a tűzcsap vagy az utcai közkifolyó. Az új formák már rajzasztalon vannak.

L. Cs. K.

Síkosságmentesítés Pécsett

(Folytatás az 1. oldalról.)

vezető út, a Dömörkapu, a Tüdőszanatórium, a városközpont, valamint a Donátus, Bálics, szigeti városrész és a Tettye a buszfordulóig — a 6-os út (a Rózsa Ferenc úttól a pécsváradi útig) a budai városrész, Lámpásvölgy, Gesztenyés (a buszfordulóig), az Edison út, Hőerőmű és a Baromfifeldolgozó bekötőútja.

A Városgondnokság november 15. és március 15. között éjjel-nappal hószolgálatot működtet. Az ügyelet rendeli el a mentesítés egyes és kettes fokozatait, és információt szolgáltat a nap 24 órájában a 12-290-es telefonszámon.

A síkosságmentesítés a Pécsi Köztisztasági és Útkarbantartó Vállalat feladata. Az egyes fokozatban öt ekés szóróval és két öntözőkocsival — a vinasz terítésére —, és a szükséges kiszolgálógépekkel dolgozik, a kettes fokozatban mindehhez még négy ekés gépkocsi társul. A rendkívüli időjárási körülmények között igénybe veheti a Pécsi Kertészeti és Parképítő Vállalat gépkocsijait és rakodógépeit is.

Mindebből egyértelmű, hogy a népi és az anyagi eszközök sem elegendőek a város teljes úthálózatának mentesítésére. Szükség van arra, hogy a város lakói fegyelmezetten teljesítsék a tanács rendeleteiben elvárt feladatokat. Ugyanakkor számítanak a vállalatok közreműködésére is. Három cég jelentkezett ajánlattal: hozzájárul a mentesítéshez a Pécsi Sütőipari Vállalat 150 000, a Baranya Megyei Élelmiszerkereskedelmi Vállalat 40 000 és a Mecsek Füszért szintén 40 000 forinttal. Tizenegy szállító cég jelentkezésére számítanak.

G. M.

Tisztelt vásárlóink, figyelem!

Vállalatunk pécsi fiókjánál 1988. január 26—31-ig

vagyonmegállapító leltárt tart

Az önkiszolgáló raktárak a következők szerint tartanak zárva:

PÉCS: január 26-án,
SZIGETVÁR: január 26-án,
MÁRIAGYŰD: január 26-án.

KÉRJÜK SZÍVES MEGÉRTÉSÜKET!

Február 1-jén Tisztelt Vásárlóink rendelkezésére állunk!

MECSEK FÜSZÉRT

24 ÓRA A NAGYVILÁGBAN

Az ENSZ főtitkárhelyettese a Gáza-övezetben

Marrack Goulding, az ENSZ főtitkárának helyettese szerdán látogatást tett a Gáza-övezetben fekvő Rafahi palesztin menekülttáborban, ahol szemtanúja lehetett a palesztinok és az izraeli katonák újabb összetűzésének. Goulding a Biztonsági Tanács megbízásából érkezett a megszállt területekre a kiéleződött helyzet tanulmányozása céljából. Az izraeli katonák – felsőbb utasításra – kedden megakadályozták bejutását a Dzsabalija és a Mugazi táborba.

●

⊹ ÚJ-DELHI: A Pakisztán számára a következő hat évben folyósítandó segély katonai tételeiről tart egyeztető tárgyalásokat az iszlámábádi vezetőkkel Richard Armitage, amerikai hadügyi államtitkár. A pakisztáni fővárosban a fegyveres erők parancsnokai mellett fogadta őt Ziaul Hakk elnök és Mohammad Han Dzsunedzso kormányfő is.

⊹ MANAGUA: Managuában népbíróság elé állították kedden azt az amerikai pilótát, aki december 6-án Cessna–172 típusú gépével megsértette Nicaragua légterét. Az 58 éves James Jordan Denby Costa Rica irányából repült be Nicaragua légterébe, ahol a légvédelem leszállásra kényszerítette. A tárgyaláson egyébként Denby nem jelent meg; védőügyvédjén kívül felesége és jogász testvére volt jelen.

⊹ BOSTON: Sikeres állatkísérleteket végzett teljesen beültetett műszívvel William Bernhard, a bostoni (amerikai) gyermekkórház kutató orvosa. Bernhard kedden számolt be az eddigi kísérletekről Bostonban. Mint elmondta, eddig két borjú szervezetébe ültetett be elektromos árammal működő műszivet, és hét hétig tartotta életben a kísérleti állatokat.

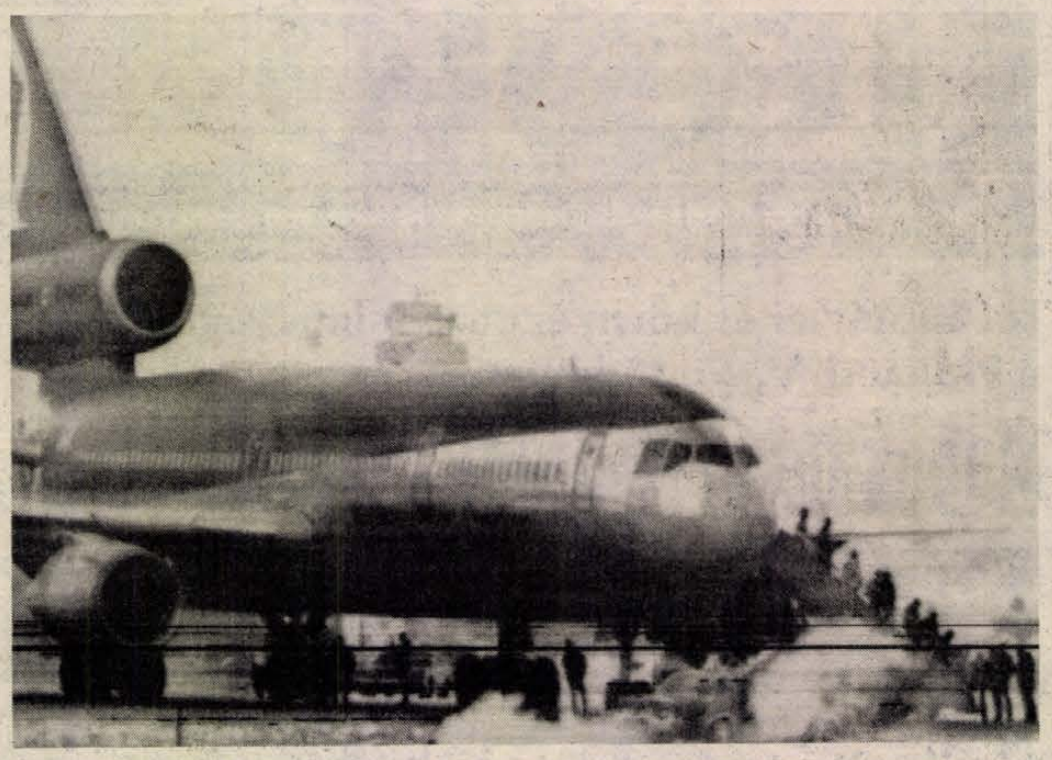

Bombariadó miatt kényszerleszállást hajtott végre Edmontonban a kanadai légitársaság Amszterdamból Vancouverbe tartó DC-101-es óriásgépe. A képen: az utasok elhagyják a gépet. (Telefoto — AP — MTI — KS — DN)

Shakespeare összes művei 33 millió dollárért

A Szentivánéji álom új feldolgozásának bemutatójával kezdődött meg kedden este New Yorkban a világszerte ismert amerikai rendező és színházi menedzser, a magyar hangzású neve ellenére sem magyar Joseph Papp merész vállalkozása: hat év alatt színre akarja vinni — kiváló színészek közreműködésével — a nagy angol drámaíró valamennyi színpadi művét. Az előadássorozatot télen a város egyik színházában tartják, nyáron — a Papp által már korábban megkezdett, nagysikerű szabadtéri sorozat keretében — a New York-i „városligetben", a Central parkban folytatják. A sorozat várható költsége 33 millió dollár — ezt részben városi támogatásból fedezik.

⊹ BERLIN: Szabó Magda részvételével nagy sikerű irodalmi estet tartottak kedden Berlinben. Az NDK-beli olvasók körében ismert és népszerű Kossuth-díjas írónőnek az utóbbi években sok műve jelent meg az NDK-beli kiadóknál. Legutóbb tavaly decemberben a Régimódi történet.

⊹ SAN FRANCISCO: Gyakorló repülés közben a levegőben kigyulladt és lezuhant az amerikai légierő egyik F–111 A típusú vadászbombázója az Idaho állambeli Mountain Home-i légitámaszpont közelében. A UPI hírügynökség jelentése szerint a gép mindkét pilótája életét vesztette.



Párizsban rendkivüli biztonsági intézkedések közepette folyik ezekben a napokban az Action Directe nevü terrorszervezet több vezetőjének pere. A képen: a bíróság udvarára hajtat a bünözőket szállító rendőrségi konvoj (Telefoto — AP — MTI — KS)

⊹ PEKING: Kínában az általános és középiskolai tanároknak minősítő vizsgát kell tenniük 1991-ig, ha meg akarnak maradni állásukban. A kötelező minősítő vizsgát az Állami Oktatási Bizottság rendelte el az ország mintegy 8,2 millió általános és középiskolai tanárának. A China Daily című lap szerdai számában megjelent ismertetés szerint összesen 42 tárgyból, egyebek közt módszertanból és pszichológiából kell vizsgázniuk.

●

A moszkvai rendőrség tájékoztatója

Tavaly Moszkvában 6776 közúti baleset történt, amelyek sérültjei között 856 gyermek volt — közölték szerdán a moszkvai rendőr-főkapitányság tájékoztatóján.

Alekszej Pankov ezredes, a moszkvai közlekedésrendészet parancsnokhelyettese beszámolt egy különleges akcióról, amelyet az SZKP moszkvai városi bizottsága jóváhagyásával hajtottak végre a közelmúltban. Az ellenőrzés során csaknem 800 főnöki szolgálati gépkocsiról távolították el a megkülönböztető fény- és hangjelző berendezést. A megkülönböztető jelzést ugyanis gyakran szükségtelenül, csupán presztízsből használták a különböző szintű vezető beosztású személyek, állapították meg az akció során.

Kommentár

A japán kapcsolat

Politikailag szinte tökéletes nézetazonosság, gazdasági téren annál több ellentét – így lehetne talán a legtömörebben jellemezni az amerikai–japán kapcsolatokat. Ezért várható, hogy Takesita Noburu miniszterelnök mostani washingtoni tárgyalásain, (a japán politikus kormányfői minőségében most először utazott az amerikai fővárosba, mióta tavaly Nakaszone Jaszuhiro helyére lépett), lehetőleg a véleményegyezésre és egyeztetésre alkalmat nyújtó kérdéseket helyezi előtérbe.

Vonatkozik ez a nem ritkán viharokat szülő kereskedelmi érdekkülönbségekre is: Takesita például az elmúlt napokban újabb engedményeket helyezett kilátásba az amerikai vállalatok számára. Csakhogy ilyen piacmegnyitási és beviteli könnyítési ígéret jó néhányszor elhangzott már Tokióban, ám gyakorlati megvalósításuk többnyire elmaradt. A két ország gazdasági-pénzügyi összefonódása nyilvánvalóan mindkét fél részére igen jelentős tényező. Azt a fokozódó aggodalmat azonban, amely a gigászi amerikai adósságok miatt a washingtoni törvényhozásban megnyilvánul, napjainkban mégis nehéz lenne figyelmen kívül hagyni. Elvégre manapság épp az Egyesült Államok a világ első számú adósa, és Japán a legnagyobb hitelező. Hosszú távon ez az ellentét óhatatlanul pénzügyi-kereskedelmi következményekkel jár, amint ezt a dollár megállíthatatlannak tűnő gyengülése, illetve a jen szembetűnő megerősödése bizonyítja.

Akad néhány más terület, ahol a mind kiterjedtebb japán–amerikai együttműködés kiválthat belpolitikai viharokat is Tokióban. A katonai egyezmények, a haditechnológia (Japán részről elvileg tiltott) exportja már eddig is többször vezetett ellenzéki bírálatokhoz. Az is régi téma Washington és Tokió viszonyában, milyen részt vállal a japán fél – – úgymond – a közös védelmi terhekből. Legutóbb, szintén épp Takesita látogatása előtt is gesztusnak számító intézkedés született: a japán kormány kétszeresére emelte hozzájárulását az országban állomásozó amerikai haderő fenntartásának bizonyos költségeihez.

Külsőségeiben talán kevésbé látványos, a Nakaszone-korszakhoz képest némileg visszafogottabb periódust nyit a mostani miniszterelnöki látogatás. Az is szembetűnő, hogy Takesita jó néhány demokrata és republikánus vezetővel folytatott megbeszéléseket. Elvégre egy szűk esztendő múlva bekövetkezik az őrségváltás a Fehér Házban, s az utód személye a Tokió és Washington közötti kapcsolatépítés szempontjából sem mellékes.

Szegő Gábor

Megállapodás az értékpapír-forgalom összehangolására

Információs tájékoztató központot hoznak létre

A magyarországi értékpapír-kereskedelem összehangolására a Magyar Nemzeti Bank, a Magyar Gazdasági Kamara, valamint 22 pénzintézet – kereskedelmi bankok, biztosítók, szakosított pénzintézetek és vegyes tulajdonban lévő bankok – megállapodást kötöttek.

A megállapodásban részt vevők rövidesen információs központot hoznak létre az értékpapír-forgalomban kialakuló árfolyamok felmérésére és rendszeres közzétételére. Valamennyi pénzintézet tájékoztatja az általa vásárolt, illetve eladott értékpapírok forgalmáról az információs központot. Ezeket az adatokat összesítik, s a tényleges eladási, illetve vételi árak alapján kiszámítják egyes értékpapírfajták árfolyamát. A jelenlegi árfolyamtáblázatok ugyanis csak azt tartalmazzák, hogy az érintett bankok milyen áron kínálják, illetve veszik meg a kötvényeket. A tényleges árfolyamok már tükrözni fogják az értékpapírok piaci keresletét, és informálnak a kibocsátók jövedelmezőségéről, az értékpapírok megítéléséről.

A megállapodásban részt vevő bankok képviselői minden héten egy alkalommal üzleti találkozót is tartanak. Ezen a tőzsdenapon a bankok üzletkötői vásárolnak, illetve eladnak kötvényeket, részvényeket és különböző állampapírokat. Az első ilyen üzleti találkozót január 19-én, kedden rendezik meg a Váci utcai Nemzetközi Kereskedelmi Központban.

Csak elkötelezetten lehet hosszabb távon a köz hasznára munkálkodni

Tizenegyezer ügy

Néhány hónappal ezelőtt rövid újsághir tudatta, hogy 1987. szeptember 15-től a Pécs Megyei Városi Közegészségügyi-Járványügyi Szolgálat élére új vezető került dr. Ambrus Ilona személyében.

– Szolgálatvezetőként még újnak számítok – fogad a vezető főorvosnő –, de nem újak számomra a munkatársak, a munkahely, mert 17 éve itt dolgozom. Vezetői kinevezésemig, melyet pályázat útján nyertem el, a járványügyi csoport munkáját irányítottam.

– Mennyiben azonos és miben különbözik mostani megbízatása az előzőtől?

– Azonos annyiban, hogy hatósági, vezetői feladatokat láttam el az eltelt tizenhét év alatt is. A lényeges különbség az, hogy eddig főként egy szakterületre, a járványügyre terjedt ki a tevékenységem, most pedig kiszélesedett, összetettebb lett a munkám. A városi szolgálat látja el Pécs város és a városkörnyék közegészségügyi felügyeletét. Öt munkacsoport dolgozik itt. Ezek: a településegészségügyi, az élelmezésegészségügyi, a munkaegészségügyi, a gyermek- és ifjúságegészségügyi, valamint a járványügyi csoport. Mostani beosztásomban minden részterület munkáját az eddiginél alaposabban meg kellett ismernem.

A beszélgetést gyakran megszakítja a telefoncsengés. A főorvosnőt különféle ügyekben keresik. Van, aki közérdekű bejelentéssel, van, aki egyéni, de számára sürgősen megoldandó problémával. Még felvonulási területnek számító, de már átadott, lakott épületek közelében sok a szemét, törmelék, a rágcsálók is elszaporodnak – hangzik az egyik panasz. Kétségbeesett férfihang ismételten jelentkezik: lakását a szennyvíz újból elöntötte. Telefonált már néhány helyre, de késik a segítség, ezért kéri megint a főorvosnőt... Mindenkit türelmesen végighallgat, a sürgős esetekre azonnal reagál. Hívja az ügyben illetékes vállalatokat, a városi tanács osztályait, mielőbbi visszajelzést kér a probléma megoldására.

– Mint I. fokú hatósághoz, hozzánk tartoznak a lakossági panaszügyek is. Az ügyek egy részében elsősorban nem mi vagyunk illetékesek. Egy bizonyos ponton mégis tartalmaznak olyan összetevőt, amely a közegészségügyet is érinti. A városi szolgálat szerteágazó tevékenységéhez mérten alacsony létszámmal dolgozik, összesen 24 szakembert foglalkoztat: 6 orvost és 18 szakdolgozót. Az ellenőrzött egységek száma tavaly 2462 volt. Ehhez járultak még csoportonként a tervbírálatok, a helyszíni bejárások, a műszaki átadások, az üzembe helyezések, a panaszügyek és az egyéb kérelmek. A múlt évben az ügyiratforgalmunk megközelítette a tizenegyezret. Így elmondhatom, hogy erőnkön felül törekszünk a panaszok gyors kivizsgálására. Szerencsére kisebb hányadukat teszik ki a rosszindulatú, a rossz szomszédi viszonyból eredő feljelentések.



– A KÖJÁL munkájáról – a köztudatban a Szolgálat is KÖJÁL-ként ismeretes –, többféle véleményt hallottam. Ha egy élelmiszerbolt vagy vendéglő tisztasága nem üti meg az elvárható mértéket, akkor az emberek felteszik a kérdést: hol van a KÖJÁL? Ha esetleg kialakulóban van egy járvány, és azt időben megfékezik, akkor hellyel-közzel elismerő véleményt mondanak. Ha elszaporodnak a panellakásokban a csótányok, akkor azonnali intézkedést várva fordulnak a hatósághoz...

– A felhozott három példa is bizonyítja, hogy mennyi és mennyire különféle tevékenység tartozik hatáskörünkbe. Munkánk „kirakatban van", nagyon sokan véleményezik. Anélkül, hogy a példák részletes megválaszolásába belemennék, utalok itt a pénzszűkére, vagy arra, hogy az eddiginél még nagyobb szigorral kell eljárnunk egyes kirívó szabálytalanságokat elkövetőkkel szemben. Ilyen esetekben visszatartó hatásúnak tartom az azonnali helyszíni bírságolást. A jövőben ezt a formát is kívánjuk érvényesíteni. Hatósági munkánk során alkalmazzuk a jogszabályokban foglaltakat. de emellett nagyon fontosnak tartom, hogy az eddiginél nagyobb súlyt fektessünk a megelőzésre, többek között a környezetszennyezés csökkentése, valamint a munkahelyi ártalmak megelőzése érdekében. Egészségnevelő tevékenységünket szintén fokozni kívánjuk, csatlakozva az országos egészségmegőrzési programhoz, melyben Pécsnek különösen kiemelt szerepe van a WHO által meghirdetett „Egészséges városok" mozgalomban való részvételével. Bár tevékenységünk jellege megköveteli a precíz és meglehetősen sok dokumentálást, mégis törekedni fogunk az adminisztráció csökkentésére, hogy több időnk maradjon az érdemi munkára.

– Beszélgetésünk során időnként elhangzott az elkötelezettség szó is...

– Úgy vélem, elkötelezettség nélkül napi szinten lehet tisztességesen, megbízhatóan dolgozni, de csak elkötelezetten lehet hosszabb távon igazán a köz hasznára munkálkodni.

L. E.

2,6 millió forint környezet- és természetvédelemre

Ennyire olcsó a jövő?

Bizonyára több dologból is, de kettőből egyértelműen következik: a környezet- és természetvédelem egyelőre feloldhatatlannak tűnő béklyókban vergődik. Lehetetlen megtalálnia az összhangot a feladatok és a lehetőségek között. Ez a két dolog: a jóllehet nagyon sok részterületet érintő, de a megoldást rendszerint a jövőbe utaló munka, másrészt, hogy a környezet- és természetvédelmi feladatok közül lehet némelyiket aktualizálni, de általában eredményesnek mondható megelőzést még nem sikerült elérni.

Erre következtettünk a *dr. Álló Miklóstól* hallottak alapján: az OKTH Dél-dunántúli Felügyelőségének vezetőjénél a legfontosabb feladatokról, a legnagyobb gondot jelentő veszélyforrásokról érdeklődtünk. S bár ő kiemelte, hogy a felügyelőség működési területére eső három dél-dunántúli megyében nő a környezetvédelmi őrök száma – több mint százan vannak már –, ebből pedig a környezeti kultúra szintjének emelkedésére következtethetünk, nehéz ezt – a társadalmi erőfeszítések lebecsülése nélkül is – kiemelkedő eredménynek minősíteni, ha szembenézünk a környezetszennyezés mértékével, forrásai megszüntetésének rendkívüli nehézségeivel.

Tegyük hozzá: a régió megyéi közül Baranya a legterheltebb a környezetszennyezést illetően. Különös hangsúlyt kapnak a veszélyes hulladékok, a terület magas szintű iparosítottsága fantasztikus mennyiségben szülí ezeket az anyagokat. Pécsett például a Hőerőmű, amelynek kéményei ugyan szűrővel vannak ellátva, de még mindig nagyon sok kén kerül a levegőbe, s százezer tonnaszám keletkezik a pernye, a salak egy-egy évben. Ennek elhelyezése körül igen nagy gondok vannak. Legújabban – átmeneti megoldásként –, egy lengyel eljárás került szóba: kevesebb vízzel elegyítve a zagy térfogatát jelentősen lehet csökkenteni, megkönnyítve így elhelyezését. De: ez a megoldás is csak átmeneti, a jövő bizonytalan.

A Bőrgyár is „megrögzött" környezetszennyező – természetesen szándékai ellenére –, a krómos iszap igen veszélyes hulladék, víztelenítése, végleges lerakóhely létesítése immár halaszthatatlan feladat.

Komoly gondot okoz a Húsipari Vállalatnál keletkező hulladékanyagok hasznosítása is, bár a kezdeti lépések biztatóak: a Bikali Á. G.-val közösen dolgoznak fel és készítenének belőle állati takarmányt. Ám a megoldást ez esetben is a jövőbe – ha nem is a távolba –, kell utalnunk.

Vannak természetesen olyan cégek is, amelyek – Álló Miklós kifejezését használva –, korrekt módon rendezik a környezetkímélést célzó feladataikat: az említett probléma ellenére a Húsipar is ide tartozik a Tejiparral, a Baromfiiparral együtt. A kép teljesebbé tétele érdekében: az elmúlt három évben a három megyében veszélyes hulladékok miatt, a különböző szennyezők 10–12 millió forint környezetvédelmi bírságot fizettek.

Folytassuk azonban a jó példával: közismerten nehéz „eltüntetni" a műanyaghulladékot. Égetni sem lehet, mérgező gázok szabadulnának fel – síkfóliát azonban lehet belőle csinálni. Erre vállalkozott a decsi termelőszövetkezet. Négy évvel ezelőtt indították a szükséges beruházást, két éve – pénzhiány miatt – leállt a munka. Most úgy tűnik, folytathatják. Ha elkészülnek – majd –, igen komoly gondtól mentesítik a környezetért aggódókat.

Ha Dél-Dunántúlról beszélünk, aligha kerülhetjük meg Szársomlyót. Az ipranak kiváló minőségű követ adó bánya egyik legértékesebb természetvédelmi területünket veszélyezteti. Álló Miklóstól hallottak szerint a bánya a jövőben a művelésre kijelölt terület határáig sem tágul, sőt megállapodás született az érintettek között: a kőbánya csak lefele terjeszkedik, azaz a hegy felszíni területéről további részeket nem vonhatnak már művelésbe.

Számos megoldatlan gondja van tehát – az említetteken kívül is –, a dél-dunántúli környezet- és természetvédelemnek. Ezeket Álló Miklós kiegészíti még eggyel:

– A három megyében 39 000 hektár védett területet kezel az OKTH. Erre a célra a hivatal egy évben valamivel több mint két és fél millió forintot kap...

Hogy ez mennyi? Talán azt lehetne mondani: fel sem lehet használni. Ugyanis józserével semmire sem elég.

Mészáros Attila



Átárazás a Konzum Áruház iparcikkosztályán

Új árak, más vevők, más eladók

Az átárazás után

– Marika, mennyi a pogácsa? – kiáltott át egyik pénztárosnő a másikhoz. „Kettő hatvan!" – szólt vissza az. „Erzsike mennyi a konzerv töltött káposzta?" – kérdezte a fiatal pénztárosnő. A másik továbbadta a kérdést. Percek teltek el, míg rátaláltak a helyes árra.

Bizony nem ritkaság mostanában ez a „kérdezz–felelek játék" az élelmiszerboltokban. Az óév utolsó és az új év első napjaiban óriási munkát végeztek a kereskedők. A leltározás és az átárazás rendkívüli terhet rótt rájuk.

A Baranya Megyei Élelmiszerkereskedelmi Vállalat a megyében 224 saját kezelésű és 80 szerződéses boltjában már októberben megkezdték az előkészületeket. Eligazításokat tartottak, felkészítették az üzletvezetőket az új adminisztrációs rendszerre. A számlázás is nagymértékben megváltozott, ezt is meg kellett tanulni. A leltározások december 31-én kezdődtek és január 4-én már minden bolt kinyitott. Január 2-án 40 üzlet árult tejet és kenyeret, 3-án pedig több bolt is fogadta a vásárlókat.

A boltvezetők véleménye szerint ilyen tömegű árjegyzékkel már 20 éve nem találkoztak. Napi 16 órát dolgoztak.

A neheze azonban még csak ezután jön. A termékek nyolcvan százalékának megváltozott az ára, ezeket meg kell tanulni. Az újonnan érkező árufélékre rá kell írni az új árat, ez természetesen lassítja az átvételt. Ha a csomagolásról lepereg a cédula, akkor ezt újból fel kell ragasztani.

Pécs legnagyobb és legtöbb árucikket felvonultató áruházában, a Konzumban december 27-én kezdtek el leltározni és január 5-én fejezték be. Az áruk sokfélesége is megkövetelte, hogy pontosan elkészített ütemterv szerint történjen az átárazás. A munkák megkönnyítésére vállalati árjegyzéket dolgoztak ki, amelyben már csak azok a termékek szerepeltek, amelyek az áruházban megtalálhatók. Az ABC-részlegben közel 3000 cikket áraztak át. Itt január elsején 165-en dolgoztak. Másodikán az iparcikk és ruházati osztályon 225 ember végezte el ezt a munkát. Harmadikán már a dekorációs csoport is jelen volt, a hatósági árjegyzéket feltüntető táblákat függesztették ki, és a polcokra felírták az új árakat. Negyedikén a Konzum minden osztálya készen állt a vevők fogadására, csupán a parfüméria és az S-modell nyitott hatodikán. Feltétlenül meg kell említeni, hogy a Konzumhoz tartozó vendéglátó egységek késő éjjel kezdték az átárazást és a leltárt, és reggel 5 órakor már az új árakkal nyitottak.

A Centrumban több időt vett igénybe a leltározás előkészítése, mint maga a leltározás. Az áruk csoportosítása rendkívül bonyolult volt, mert az ipari termék jegyzékszámát, a gyártót, a származási helyet is figyelembe kellett venni, és ezek tökéletes áruismeretet követeltek.

Ó. Zs.

HÍREK

JANUÁR
14.,
CSÜTÖRTÖK

Szeretettel köszöntjük névnapjuk alkalmából BÓDOG, VIKTOR nevű kedves olvasóinkat

A Nap kél 7.29 — nyugszik 16.17 órakor
A Hold kél 2.27 — nyugszik 11.31 órakor

Olvasószolgálat

Hírek, tudósítások, események közölhetők 14–16 óráig a 15-000-es telefonszámon.

Hírszerkesztő:
CSUTI JÁNOS

Ma délelőtt 9—12 óráig panaszügyekben fogad, telefonon hívható a 10-046-os telefonszámon
HETÉNYI JÁNOSNÉ

Szerkesztőségi ügyeletes 16–19 óráig a 10-053-as telefonszámon
NAGY ISTVÁN

CB-rádió hívójelünk: „Napló—1." 16–19 óráig a 25-ös csatornán

– Biztos, hogy pince szakadt le Pécsett, a József utcában – közölte a hírt velünk az 1903-ban született Cselényi József, Sarohin tábornok útja 14-ben élő pécsi lakos. Ugyanis még emlékszik arra, hogy pincerendszer vezetett, a régi megyeháza mellőli családi ház aljából a Boltív közig és ez nem volt lelakatolva, ezen át még járták is az emberek. A József utcai beszakadt rész épp efelett a pincerendszer felett található. Egyfajta rejtekjáróka volt ez az alagút- és pincelabirintus.

– Totótalálat. Három pécsi fiatalember a totó ez évi első játékhetén a 13-as találattal 680 081 forintot nyert. Két hónapja játszanak közösen három hasábos szelvénnyel. Pénzüket január 13-án, az OTP Baranya Megyei Igazgatóságán kapták meg.

– Jutalomutazás. A Mohácsi Költségvetési Üzem kollektívája jól dolgozott a múlt esztendőben. Ezért negyvenen háromnapos bécs–grázi jutalomutazáson vehettek részt, míg minden dolgozó egyenként 500 forintos vásárlási utalványt kapott.

Időjárás

Csütörtök estig változóan felhős, párás, többfelé tartósan ködös idő várható, helyenként zúzmaraképződéssel. A déli szél a Dunántúlon időnként megélénkül. A legmagasabb nappali hőmérséklet mínusz 2 és plusz 3 fok között alakul.

Szerda reggeli vízállások: Őrtilos 36 cm, áradó, vízhő 2,4 fok; Drávaszabolcs 84 cm, apadó, vízhő 3,1 fok; Mohács 346 cm, apadó, vízhő 4,4 fok.

Áramszünet Pécsett

Szerdán este hat és hét óra között több alkalommal hosszabb-rövidebb ideig sötétbe borult a Surányi Miklós, Asztalos János és a Hunyadi út környéke. A DÉDÁSZ szolgálatos üzemirányítója, Hartmann Ferenc elmondta, az Aranyoskút és a Kaposvári utcai transzformátor-állomások közötti szakasz hibája okozta az üzemzavart, amely 640 fogyasztót érintett.

●

– A legmelegebb szilveszter az utóbbi fél évtizedben most volt Pécsett, december 31-én, amikor a belvárosban 14–15 fok meleget is mértek.

– Favontató lovak. Pécsett, az árpádtetői erdészetben egy új téglaistálló készült el a favontatáshoz használt muraközi, hidegvérű lovak számára. Nyolc lovat tartanak az új helyen.

●

Ki tud róla?



A pécsi rendőrkapitányság bűnügyi osztály bűnüldözési alosztálya eltűnés miatt keresi:

ESZENYI IMRE,

(Pécs, 1967. január 01., an.: Vida Zsuzsanna), Pécs, Bajcsy-Zs. u. 12. IX. emelet 27. ajtó alatti lakost.

Nevezett személy 1987. december 31-én a pellérdi szőlőhegyben szilveszterezett. Társaságától 21 óra körüli időben elvált és azóta ismeretlen helyen tartózkodik.

Kb. 185 cm magas, sovány testalkatú, de sportos, széles vállú, haja szőkésbarna, rövidre nyírt, szeme kék, orra egyenes, normális, füle kicsi, fejhez simuló.

Ruházata: világos színű cipő, fehér zokni, koptatott, nagyon világos színű kék farmernadrág, világos színű, majdnem fehér színű, elől gombos ing, elől cipzáras farmerdzseki, fekete bőr nyakkendő.

Kérjük mindazok jelentkezését, akik Eszenyi Imrével kapcsolatban bármilyen információval tudnak szolgálni a Pécs, Kilián György u. 3. sz. II. emelet 79. ajtó alatti hivatalos helyiségben, vagy a 11-666/12-86-os telefonszámon.

A Pénzügyminisztérium és a Magyar Posta közleménye

A Minisztertanács döntését követően a kormány és a SZOT között létrejött megállapodásnak megfelelően az egyedül élő 70 éven felüli nyugdíjasok, valamint a 70 éven felüli nyugdíjas házaspárok, akik egyedül élnek és egy nyugdíjjal rendelkeznek, 1988. január 1-jétől mentesülnek a televízió előfizetési díj alól.

Ez a rendelkezés értelemszerűen kiterjed azokra a 70 éven felüli nyugdíjasokra is, akik önálló keresettel nem rendelkező kiskorú tartásáról, továbbá, akik a nyugdíjkorhatárt elért, de önálló nyugdíjjal vagy egyéb jövedelemmel nem rendelkező házastársuk, illetve egyéb, eltartásra szoruló, jövedelemmel nem rendelkező családtagjuk eltartásáról gondoskodnak.

A mentesítéssel kapcsolatos gyakorlati lebonyolítást a Magyar Posta végzi, a korábban közzétett tájékoztatásnak megfelelően.

KÖZÉRDEKŰ

Értesítem kedves vendégeimet, hogy a Surányi úti kozmetika megszűnt. A „Pálma" kozmetikában várom vendégeimet. Losonciné, Klári.

Áramszünet lesz január 14-én 7–15 óráig Pécsújhegyen a Szőcske u., Fátyol u., Feketerigó u., Kakukk u., Rezgő u., Présház u., Hanvas u., Sövény u., Mókus u., Cinege dűlő és a Nagykozári u. által határolt területen.

Áramszünet lesz január 14., 15-én naponta 8–15 óráig Vasason a Parcsin u.-ban.

Áramszünet lesz január 14-én 7–15 óráig Vasason a Bencze J. u., Fenyő u., M. u., R. u., S. u., Flórián telep, Szövetkezet u. által határolt területen.

Egyetemi és főiskolai felvételi előkészítőket indítunk levelező úton: magyar, történelem, matematika, fizika, biológia, kémia, földrajz, pszichológia, angol, német, orosz tantárgyakból. (Idegen nyelvből államvizsga előkészítő is.) Sok teszt és feladat! Kérjen tájékoztatót! Címünk: Pallasz Felvételi Előkészítő Munkaközösség, 1364 Budapest, 4. Pf.: 126.

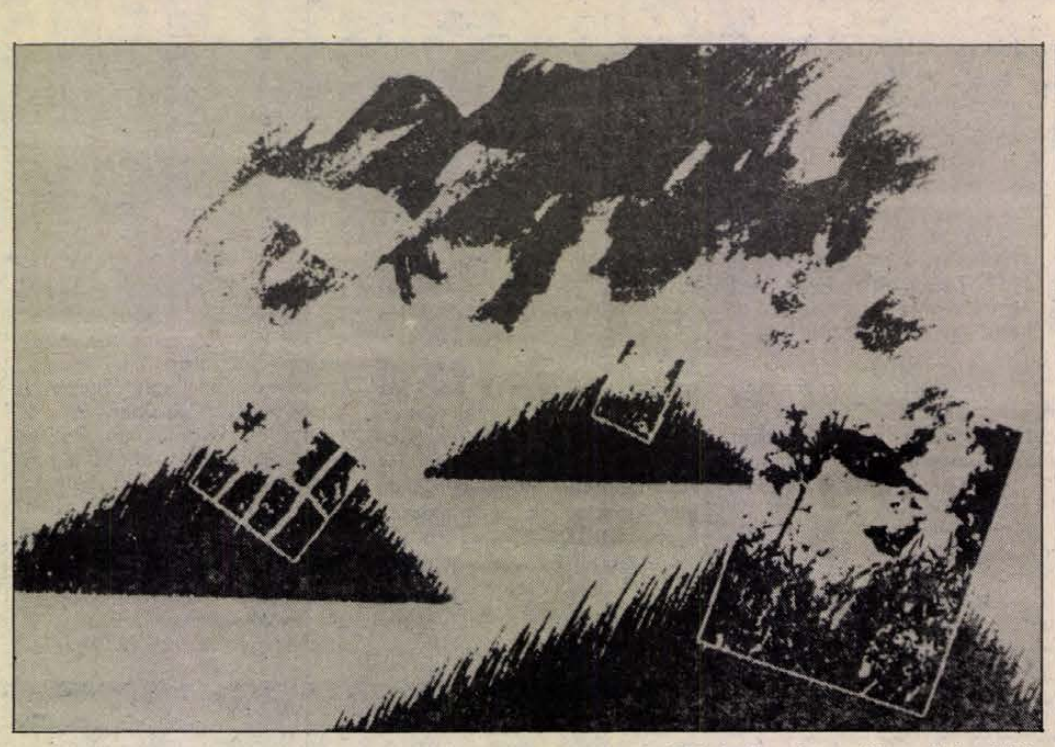

A komlói városi művelődési központ szervezésében látható Molnár Tamás grafikusművész kiállítása január 31-ig. Látogatható naponta 16—19 óráig a Május 1. Művelődési Ház Kossuth téri kiállítótermében. A tárlatot Erdős János festőművész nyitotta meg. Fotó: Laufer László

– Zártkerti faházak. Január 11-én megjelent ismertetőnk nyomán máris jelentős érdeklődés mutatkozik Baranyában a zártkertbe való faházak iránt, amelyet Dombóváron gyártanak. A faházakat gyártó cég azonban nem a „Start", hanem a DOMBFA Dombóvári Faipari Kisszövetkezet nevet viseli. Dombóváron a központja a Köztársaság út 10. szám alatt található, levélcíme pedig: pf.: 3.

Mai névnap:

Bódog

Magyar eredetűnek vélnénk, mégis a latin felix szóból származik, melynek boldog, termékeny, gazdag a jelentése. Használatos volt már a középkorban is, majd kikopott onnan. Éppen régi előfordulása miatt vette fel Széchenyi István a Hitel című műve végén a magyar eredetű nevek közé.

– Sorol a borsó és a mák. A pécsi kiskertekben, így a lőtéri dombok mögötti telkeken is már kikelt a borsó és a mák, amelyet ősszel vetettek el. A növények üdezölden sorolnak.

– Tavaszi virágok. Furcsa módon a Mecsek északi lankáin jelentek meg már most a kora tavaszi virágok, így a hóvirág, a kankalin és az illatos hunyor, mert itt nem esett le a hó. Pécsett, a Völgyidűlőben virágzanak a mogyoróbokrok és az orgonák bimbói is kipattantak.

– Út társadalmi munkában. Pellérden, a Menyecske-völgyi szőlőhegyben nyolcszáz méter hosszú bitumenes utat alakítottak ki a gazdák társadalmi munkában.

– Zöld naplemente. Ritka természeti jelenséget figyelhettek meg a pécsiek január 12-én este öt és negyed hat között. A Nap úgy nyugodott le, hogy egy keskeny piros csík jelent meg az ég alján, a felhők bordók voltak. Ezt a csíkot haragos zöld, széles zöldsáv követte, majd egy ugyancsak széles kék „mező", míg keleten már fekete volt az égbolt. A meteorológusok szerint a zöld szint az alkonyatban a levegőbe került érdekes színező-, vagy szennyezőanyag hozhatta létre.

– Felújítási program. Befejeződött a pécsi Vasarely Múzeum felújítási programjának első szakasza. Kicserélték a biztonsági berendezéseket, korszerűsítették a világítást. Most már így nagyobb területen mutatják be a JPM képzőművészeti osztályának nemzetközi anyagát. A földszinti kiállítótermekben elhelyezett 80 mű fontos a múzeum nemzetközi gyűjteményének gazdagítása szempontjából.

– Tízféle mélyhűtött baromfiterméket vásárolt a pécsi BOV-tól a pécsi Konzum csaknem tíz mázsás tételben. Egyebek között csirke-, liba-, kacsa-, pulykahúskülönlegességek kaphatók engedményes áron.

☎ 15-000

Panasz érkezett be szerkesztőségünkbe, mely szerint városszerte hiánycikk a Ráma margarin.

Mint azt a Mecsek Füszértől megtudtuk, náluk még nem jelentkeztek a panaszosok ez ügyben, hiszen raktárukon van Ráma margarin, s ők tudnak is szállítani. A baj esetleg ott keresendő, hogy a januári nagy leltározások miatt a szinte teljesen kiürített ABC-ket lassabban töltötték föl, mint ahogy azt a vásárlók elvárták volna. Most azonban már minden boltban, ahol azt az üzletvezető megrendeli, lehet Rámamargarint kapni. Az is igaz és ezt már a pécsi Konzumnál tudtuk meg, hogy a budapesti Növényolajipari Gyár időnként kapacitáshiánnyal küszködik, gépek meghibásodása miatt nehezebben tartalékol.

KÖZÉLET

Hámori Csaba, az MSZMP Politikai Bizottságának tagja, a KISZ KB első titkára szerdán Somogy megyébe látogatott.

Délelőtt Klenovics Imrének, a megyei pártbizottság első titkárának, Gyenesi István megyei tanácselnöknek és Kaposvár vezetőinek kíséretében a megyeszékhelyen felkereste a Finommechanikai Vállalat 3. számú gyáregységét.

Az üzemlátogatáson a fiatal műszaki értelmiségiek képviselői hangoztatták: olyan perspektívát remélnek a stabilizációs és kibontakozási programtól, hogy anyagi, családalapítási és egyéb gondjaik enyhültével eredményesebben szolgálhassák az ország felemelkedését.

Ezekkel a problémákkal és az ifjúságpolitika egyéb időszerű kérdéseivel foglalkozott előadásában Hámori Csaba a délutáni aktívaértekezleten, amelyet az MSZMP Somogy Megyei Oktatási Igazgatóságán rendeztek.

*

Fejti György, az MSZMP Központi Bizottságának titkára kétnapos látogatást tett Győr-Sopron megyében. Kedden délután a megyei pártbizottság győri székházában Lakatos László első titkár fogadta, tájékoztatta a megye gazdasági, politikai és társadalmi életéről. Ezt követően a győri Xantus János Múzeumot, majd pedig a Patkó Imre gyűjteményt tekintette meg.

Szerdán Fejti György részt vett a megyei pártbizottság székházában tartott aktíván, s előadást, illetve konzultációt tartott a politikai intézményrendszer korszerűsítésével kapcsolatos időszerű kérdésekről. A látogatás utolsó állomása az eredményesen gazdálkodó győri Glovita Kötöttkesztyűgyár volt. A Központi Bizottság titkára tájékozódott az üzem munkájáról, végül pedig pártmunkásokkal, társadalmi aktivistákkal folytatott kötetlen eszmecserét.

*

Szerdán hazaérkezett Barabás Miklós, az Országos Békétanács főtitkára, aki a hét elején tárgyalásokat folytatott Moszkvában és Varsóban a szovjet, illetve a lengyel békétanács vezetőivel.

A Szovjet Békevédelmi Bizottság — Vlagyimir Orjol első elnökhelyettes vezette — küldöttségével folytatott megbeszélésen megállapították, hogy a nemzetközi politikai életben elért biztató változások, amelyek létrejöttében a nemzetközi békeerőknek is szerepük volt, további lendületet és programot adnak a békemozgalmak küzdelméhez mind a stratégiai, mind pedig a vegyi és a hagyományos fegyverzetek radikális csökkentése terén. Egyetértettek abban, hogy a békemozgalmak eddiginél is szélesebb körű párbeszédére — főként Európában — új lehetőségek nyílnak.

Tífuszos megbetegedés

Hastífuszos gyereket ápolnak a Mohács Városi Tanács Kórházának fertőző osztályán, ahol nem rendeltek el látogatási tilalmat a rémhírekkel ellentétben. Tehát az eddigi látogatási rend van érvényben, ahogy az minden fertőző osztályon szokás. Viszont a gyerekosztályon igen szigorú, fokozott higiénés rendszabályokat vezettek be. Hogy a járványos betegség tovaterjedését megakadályozzák, csaknem harminc személyt a kórházban védőoltásban részesítettek, köztük orvosokat, nővéreket és gyermekeket. Az intézményben legutoljára másfél évtizede észleltek tífuszos megbetegedést.

Elaludt a sofőr, kifolyt a tej

Rendhagyó, de személyi sérülés nélküli baleset történt január 13-án reggel a mohácsi—pécsi 57-es úton, ahol Mohács irányából Pécs felé közlekedett egy tejet szállító IFA nyerges teherautó. Vezetője, Jakab Tibor váratlanul elaludt a volánnál, és járművét az útról letérve a közeli erdősávba vezette az úgynevezett Lánycsóki-dombnál, Bácsfapuszta közelében. A négy műanyagtartályban legalább 9000 liter tej volt tárolva, a Csongrád Megyei Tejipari Vállalat bácsbokodi kirendeltsége küldte a Baranya Megyei Tejipari Vállalatnak. Egy tartály kilyukadt, megrongálódott, és ennek a 2000 literes tartalma jócskán megcsappant, de senki sem folyatta el tudatosan, ahogy azt több telefonálónk is állította. Egy részét a tejnek azért sikerült megmenteni. A többi három tartály megdőlt, mert a pótkocsi felfordult, de ezekből szerencsére nem folyt el tej, mert a Baranya Megyei Tejipari Vállalat bólyi egységének egy daruskocsija időben megérkezett, felállította a tartályokat és a feldőlt pótkocsit. Ezután átszivatták egy másik jármű tartályaiba a tejet. Ebben az esetben sem történt tudatos tejelfolyatás, ahogy azt állították egyes arrajárók, csupán az egyetlen megrongálódott műanyag tartályból csurgott a tej. A helyszínelésben részt vettek a mohácsi rendőrök, valamint a tejipari szakemberek Pécsről. Az utat nem kellett lezárni, tehát a közlekedésben nem volt fennakadás.

Cs. J.

Szeretettel meghívjuk Önt és barátait
Farsangi nyitó bálunkra
a
Konzum étterembe
1988. január 23-án, szombaton,
mely este 7 órától, hajnali 4 óráig tart.
A jó hangulatról a Konzumban ismét fellépő GYORS—TÓTH-duó gondoskodik.
A belépő vacsorával együtt 150 Ft/fő.
Asztalfoglalás az üzletvezetőnél.
(Pécs, Kossuth tér. Tel.: 33-422/89 m.
KONZUM ÉTTEREM

Tőkés piacokon a bőrruházati termékek



Korszerű, világos varrodát alakítottak ki a felújított épület emeletén
Fotó: Laufer László

Új utakon a Sirocco

Idén megduplázódik a TRITEX bőrüzemének kapacitása

A tőkés piacok meghódítására törekszik idén a pécsi székhelyű TRITEX Kereskedelmi Vállalat Sirocco elnevezésű bőrüzeme. Különböző mintatételeket szállítottak Franciaországba, Svájcba, Svédországba, az NSZK-ba és Finnországba –, a visszajelzések egyértelműen kedvezőek.

A Sirocco bőrüzem két éve létezik, termékei belföldön már ismertek és elismertek. Egy, már meglévő épületet alakítottak ki erre a célra: emeletet húztak fel rá és szociális blokkot létesítettek. A közelmúltban átadott új részlegbe költöztek föl a munkások –, mintegy harmincöten –, az alsó szinten pedig elkezdték a szabászat kiépítését. Várhatóan április végére készül el a teljes üzem. Ekkor már közel hatvan ember munkájára lesz szükség, a kapacitásukat így kétszeresére növelhetik. A tőkés partnerek egyre gyakoribb érdeklődése is azt kívánja, hogy a fejlesztés folyamatos legyen, annál is inkább, mert áprilistól elkezdődnek a szállítások.

A TRITEX bőrkonfekcióban az ország legnagyobb forgalmazója. Két meghatározó szállítójuk, a pécsi Hunor Kesztyű- és Bőrruházati Vállalat, akikkel ötéves együttműködési szerződést kötöttek, valamint a fővárosi Május 1. Ruhagyár. A hagyományos kereskedelmi munka mellett, a Sirocco bőrüzemmel végzett termeltetés színesíti és bővíti a bőrruhák választékát: az olcsó és középáras cikkek mellett a magas minőségi igényeket elégíti ki. A Sirocco célja, hogy kizárólag olyan termékek készüljenek itt, amelyek a piacon keresettek. A bőrszoknyák, dzsekik, kabátok, a legújabb divatnak megfelelőek. Az üzem rendkívül rugalmasan termel: ha például egyfajta modell valamilyen oknál fogva nem fogy a piacon, a gyártásával leállnak, és már másnap új típusú bőrruhákat készítenek a munkások. A TRITEX hosszútávú üzletpolitikájának egyik legfontosabb tényezője, hogy árukínálatuk a mindenkori változó igényekhez igazodjék.

Ó. Zs.

Nyugdíjasok tüzelőutalványa

A Nyugdíjfolyósító Igazgatóság közli, hogy az 1988–89. évi tüzelőutalvány értéke 2400 forint, melynek törlesztésére 1988. június 1-jétől 1989. május 31-ig havi 200 forintot vonnak le a nyugellátásból. Azoknak a nyugdíjasoknak, akik már az elmúlt esztendőben is részesültek tüzelőutalványban, az 1988. január havi nyugdíjjal együtt küldik ki a 2400 forint értékű utalványt. Azok a nyugdíjasok, akik ez idáig tüzelőutalványt nem kértek, kérelmüket 1988. március 31-ig küldhetik el írásban a nyugdíjfolyósítási törzsszámra hivatkozva. (Cím: Budapest, 1820.)

Az új kérelmeket benyújtók részére az utalványokat az 1988. június havi nyugdíjakkal küldik ki. Egy-egy nyugdíjas egy tüzelőutalványt kaphat.

Nemzetiségi kutatások

Magyar és délszláv nyelvészek, történészek, politológusok, demográfusok, pedagógusok, néprajzkutatók ebben az évben folytatják nemzetiségi-szociológiai kutatásaikat, amelyeket néhány évvel ezelőtt az Állami Gorkij Könyvtár és a ljubljanai Nemzetiségi Kérdések Intézete kezdeményezett. Ezekben a hetekben magyar–horvát kutatást szervez az Országos Széchényi Könyvtár magyarságkutató csoportja, valamint a Zágrábi Migráció- és Nemzetiség Kutató Intézete. A szakemberek országunkban Baranya, Bács-Kiskun, és Pest megyében lakó horvát, Horvátországban pedig Eszéken és környékén – 14–14 településen – élő magyar nemzetiségek életmódját, mindennapi gondjait, örömeit, terveit veszik számba.

Nem könnyű a lakástulajdonosnak

Elszigetelt szigetelők

Nem könnyű ma lakástulajdonosnak lenni. A mámorító érzés, amely a beköltözéskor fogja el az embert, hamar elmúlik. Ha úgy tetszik: amortizálódik, mint maga a lakás, amelyben élünk. Márpedig az érzéseket s a lakásokat karban kell tartani, ha azt akarjuk, hogy hosszú életűek legyenek.

Nagyon is prózai dolgok kapcsán jutottam bölcselkedő hangulatba. Ismerősöm méltatlankodva jegyezte meg, hogy lakóközösségét – jogszabályra hivatkozva – rá akarják venni, hogy terveztesse meg a panelház tetőszigetelését. Ha már mindenképpen szükséges, miért nem lehet egyik ház tervét adaptálni a másikéra? Hiszen úgy hasonlítanak egymásra, mint két tojás! Ismerősöm a tervezők csalafintaságát gyanítja a felhívás mögött.

Bár ilyen egyszerű volna! Egy-két csalafinta mérnökre húzni rá a vizes lepedőt! A kérdés sokkal bonyolultabb.

Szó sincs arról ugyanis, hogy a lakásszövetkezetek mindenáron szigetelni akarnának. Sőt! Amennyire csak lehet, húzódoznak tőle. Igaz, hogy megszigorodtak a hőszabványok, s miniszteri rendelet írja elő, mit kell tartalmaznia a tetőszigetelési tervnek (a 8. számú ÉVM rendelet 1986-ból), de ez még semmire sem kötelezi a lakókat. (Csupán a liftet kell rendszeresen karbantartani, a házat nem.)

A MESZÖV titkárságvezetője, *dr. Pusztai János* szerint a gondok mindjárt ott kezdődnek, hogy a panelházak lakóinak egynegyede *tanácsi lakást* kért, mert rászorult, és akaratán kívül találta magát lakásszövetkezetben. Ezekkel az emberekkel nagyon nehéz megértetni, hogy saját maguknak kell gondoskodniuk – ahogy a római jog mondta: a jó gazda gondosságával – lakóházuk karbantartásáról. Tulajdonosi szemlélettel igazából csak ott lehet találkozni, ahol eleve lakásszövetkezeti alapon szerveződött az építkezés.

„Majd az állam megcsináltatja, ha nem tetszik neki" – vélekednek sokan. De az állam nem csináltatja meg. Örül, ha a sajátjaival boldogul. Mi több, az „állam" akár a kényszertatarozást is elrendelheti, ahogy a bányász lakásszövetkezet esetében meg is történt. Kérdés, persze, mennyire etikus dolog a szövetkezeti lakások tulajdonosait felújításra kötelezni, amikor állami bérházak állnak vedlett, romos állapotban . . .

„A nemzeti vagyon tetemes részét alkotó szövetkezeti lakóházak állagmegóvását egyelőre nem látjuk biztosítottnak – fogalmaz sarkosan a titkárságvezető. – Amíg nem készülnek gondosan programozott felújítási tervek, amelyhez később pénzügyi kalkuláció csatlakozhat, a lakásállomány folyamatos romlásával kell számolnunk."

Tehát, a tervek. Apropó: lehet-e őket adaptálni? *Bagyal István*, az ELISZ elnöke szerint bajosan, hiszen ahány ház, annyi műszaki megoldás. És annyi tető. Egyiket kaviccsal, a másikat salakkal fedték be, és eltérően helyezték el a szellőztetőket is. Sok a megbontott tetőszigetelés – antennaerdő borítja a házakat, sőt: nudista hölgyek tűsarkú cipői tépik fel a „lágytetőt" . . .

A lakók a hatalmas költségtől félnek; a szakemberek tagadják, hogy milliós tételről lenne szó. Különösen akkor, ha évekre oszlik el a rendszeres karbantartás, ami nem merülhet ki a hibaelhárításban. Igaz, emelkednek a közüzemi díjak is, amit a lakók nem szívesen vesznek tudomásul. „De hát a boltban lehet vitatkozni, hogy miért ennyi a vaj?" – érvel a MESZÖV képviselője. Aztán maga mond egy példát arra, mennyire kusza is ez a mi lakásrendszerünk: a lakóknak meg kell szavazniuk a *kötelező hatósági áremeléseket* a szövetkezeti gyűlésen. Ha már demokrácia, legyen kövér . . .

Ezekről és még sok más kérdésről is beszélni kell, ha meg akarjuk érteni, egyelőre miért elszigeteltek a tetőszigetelők.

Havasi J.

Maugli



Zárókép a főpróbából

Bemutató a Bóbita Bábszínházban

Egzotikus, többszintes színpadkép

Minden fel- és átdolgozás változtat valamit az alapművön. Hozzátesz, elvesz belőle, hangulat- és jelentésvilágának más-más rezdülését hangsúlyozza. Kipling Dzsungel könyve főhősének, Mauglinak történetét is több alkalommal adaptálták színpadra, filmre, diafilmre, képregényre, bábszínpadra. Ez utóbbiból a pécsi Bóbita Bábszínház a moszkvai Gernet átdolgozását választotta. *Kós Lajos*, az előadás tervezője, rendezője változtatott valamelyest a dramaturgián, feszesebbre, tömörebbre fonva a mese szálait. Így alakult ki az egyórás bábjáték, amelyet tegnap mutatott be a Bóbita társulata.

A vegyes mozgatású bábhősök kemény harcot vívnak a dzsungelben. A mese itt nem elandalít, hanem a farkastörvényeket mutatja be. Bagira, a fekete párduc, Balú, a medve, Akela, a farkasok vezére és Maugli sem ugra-bugráló, bájos figura, hanem a fennmaradásért, a mindennapi létért küzdő hős, akik az összetartás, a barátság élményét foggal-körömmel védelmezik. Az egzotikus, több szintes színpadképbe helyezett átdolgozás a történet drámai vonulatát tartja kiemelkedőnek, ehhez igazodik *Károly Róbert* zenei háttere. A zsengébb korosztály éppen ezért székébe süppedten figyelte a történet kibontakozását, amely elsősorban a nagyobbak számára fogalmazza meg mondanivalóját.

Az előbemutatón látott Mauglinak még szüksége van az „összerázódásra", a bábszínészek árnyaltabb szövegtolmácsolására.

Barlahidai A.

Minden péntek délután találkoznak itt a zenebarátok



Jazz-teaház és klub a pécsi Ifjúság Házban

A Jazz-teaház és a klub egy évvel ezelőtt alakult a pécsi Ifjúsági Házban. Az eredeti elképzelés szerint péntek délutánonként különböző zenei- és kulturális előadásokat hallgathattak volna a fiatalok belépődíj ellenében. A fizetett program nem bizonyult megfelelőnek. Ezért időközben váltottak: most a péntek délutánokon teaházban beszélgethetnek a diákok és az érdeklődő felnőttek, miközben egy zenekar játszik. Az együttesnek nincs neve – és a tagjai állandóan változnak. A teaház vendégei közül azok, akik jól tudnak játszani, és kedvük is van hozzá, fel-felválthatják a zenekar tagjait.

Természetesen mindez teljesen spontán nem szerveződött meg. Bagi Dániel a Royal Dixiland Band együttes alapító tagja hat évvel ezelőtt az IH-ban mutatkozott be társaival együtt. Később is zenéltek itt. Érettségi után, 1986-ban mint klubügyeletes kapott munkát az IH-ban. Így szervezte meg a péntekenkénti jazzklubot. Természetesen némi önös szándék is munkálkodott ebben: szerdánként a Royal együttes, csütörtökönként a Művészeti Szakközépiskola és az IH által támogatott Big Band zenél itt, és péntekenként a középiskolásokból álló Pro-Vocal-lal próbálnak. Nemcsak gyakorolnak, a bukás veszélye nélkül próbálhatják ki közönség előtt az új számokat is. A diákok és a felnőttek a tetszésnek hangot adnak, de ha sikertelenebb egy-egy szám senki nem fütyüli ki őket. Egyedül a túl hangos zene ellen tiltakoznak a jazzklub látogatói.

Jónak mondható az egész kezdeményezés – magyarázza Bagi Dániel, az IH klubügyeletese. – Legalább nyolcvanan jönnek hétről hétre ide beszélgetni, zenét hallgatni. Egy-egy jazz-koncertre, rendezvényre ugyanezek az emberek eljönnek a barátaikkal együtt. Legutóbb jazz-elöszilvesztert szerveztünk amatőr zenekarok részvételével. Óriási érdeklődés kísérte – a színházterem teltházas volt. Az hiszem ez a siker.

Információk

Közlemények

A JPTE Közgazdaságtudományi Kar tanácstermében 1988. január 15-én 8 órakor kerül sor dr. Sikfőiné Vajda Katalin: A nyitott szerkezetű gazdaság külgazdasági kapcsolatrendszeréről című egyetemi doktori értekezése nyilvános védésére.

Külön utazási számlán valuta elhelyezhető az IBUSZ összes irodáiban Pécsett, Komlón, Harkányban ez év március 31-ig. IBUSZ „BC" számlán lévő valuta kifizetését és visszahelyezését a pécsi IBUSZ irodában azonnal elintézik.

Rendezvények

Telefonos fórum pénteken. A gimnáziumokba, a szakközépiskolákba és a szakmunkásképzőkbe való felvételek tudnivalóiról rendez telefonos fórumot a Dunántúli Napló pénteken 16 és 18 óra között. Az érdeklődők a 10-046-os számon hívhatják a meghívott szakembereket.

H. Barakonyi Klára grafikusművész kiállítását nyitják meg a Pécsi Kisgalériában január 15-én délután négy órakor. Megnyitja dr. Újvári Jenő, a JPM igazgatója. Közreműködik a Barbakán fúvósötös.

Sztankov Iván, a Zeneművészeti Főiskola elvégzése után a Bolgár Világszövetség ösztöndíjával jelenleg a szófiai konzervatóriumban tanul Todor Tosev professzor nagybőgő osztályán. Itthon tartózkodása alatt koncertet ad Budapesten, Miskolcon és Baranya megyében. Megyénkben az első január 15-én 17 órakor lesz a szentlőrinci Zeneiskolában.

Téli továbbképzést tart a KSZE közös vállalat a taggazdaságainak Harkányban január 12. és 15. között. A növénytermesztési szakemberek a négy nap alatt többek között a KSZE fajtapolitikájával, az új búza- és kukoricafajtákkal, a vállalat fehérjeprogramjával, valamint az új technológiai eljárásokkal ismerkednek meg. Előadást hallanak az adóreformról, valamint tájékozódnak a műtrágya- és növényvédőszer-ellátásról, és gépforgalmazás lehetőségeiről.

Az Egészségügyi Szabadegyetem harmadik foglalkozására kerül sor január 15-én 19 órakor a mecsekfalui Klubkönyvtárban. Vendég dr. Szabó János belgyógyász főorvos.

A KIOSZ önálló gmk-tagozata a gazdasági munkaközösségek részére ingyenes adóbevallási tájékoztatót tart 1988. január 18-án 15 órakor Pécsett a Tüzér utcai Mozgalmi Házban.

A komlói Zrínyi Ilona Művelődési Ház szervezésében január 16-án 10 órától Si-sulit tartanak Budalán.

A komlói József Attila Gyermekkönyvtárban január 14-én 16 órakor Zrínyi Ilonáról emlékeznek meg egy foglalkozás keretében, amelyet Kovács Károlyné könyvtáros vezet.

A pécsváradi Fülep Lajos Művelődési Központban január 16-án 20 órakor a nagymányoki Herger Pál és zenekara mutatkozik be. Tombola is lesz.

Megkezdte munkáját az IH Klub a pécsi Ifjúsági Házban. Január 14-én Luis Amstrong és a Beatles együttes számaiból mutattak be. Január 15-én 17 órától a Jazz teaházban és Jazz klubban a Quartett zenél, míg 16-án 16 órától Popklubot tartanak. Videón nézik meg az 1987-es esztendő kiemelkedő énekeseit és együtteseit. Vezeti: Valler Imre.

Január 16-án pótszilvesztert tartanak az üszögpusztai kastélyszálló éttermében 20 órai kezdettel. A mulatság előtt a vendégek megtekinthetik a most megnyílt kocsimúzeumot, lovagolhatnak, és a szerencsések éjfélkor megnyerhetik a Batthyány kastélytortát is.

Január 16-án 10 órakor a Pécsi Néprajzi Múzeumban, a Rákóczi út 15-ben, néprajzi gyermekjátszóházat tartanak.

Utószilvesztert rendeznek a pécsi úttörőházban január 16-án 17 órától.

Január 16-án 19 órától a mohácsi Bartók Béla Művelődési Központban a Sügátó együttes vendégszerepel.

A mohácsi Mohácsi Jenő Könyvtár a Brodarics Téri Általános Iskolában hétfőn 16–17, szerdán 16–18, csütörtökön 16–17 óráig kölcsönöz könyveket.

Január 16-án 16–20 óra között a mánfai Klubkönyvtárban olvasódélután lesz.

Egészségügyi szolgálat

KÓRHÁZI FELVÉTELES ÜGYELETEK

Mindennapos felvételi ügyeletek gyermek belbetegek részére, Pécs város: POTE Gyermekklinika. Szigetvár város és járás, a pécsi és a volt sellyei járás: Megyei Gyermekkórház. Gyermeksebészeti, kórházi felvételt igénylő gyermekfülészeti betegek, égett és forrázott gyermekek részére páratlan napokon: POTE Gyermekklinika, páros napokon: Megyei Gyermekkórház. Pécs és a megye egész területéről.

Felnőtt belgyógyászat: I. kerület: II. sz. Belgyógyászati Klinika. II. kerület: Megyei Kórház (belgyógyászat). III. kerület: I. sz. Belgyógyászati Klinika. Sebészeti, baleseti sebészet: I. sz. Sebészeti Klinika. Égési sérülések: Honvéd Kórház. Koponya- és agysérülések: Idegsebészet. Pécs város és a csatolt községek ideg- és elmebetegei részére: POTE Ideg- és Elmeklinika. Szemészeti betegek: POTE Szemészeti Klinika. Felnőtt fül-orr-gégészet: POTE Fül-Orr-Gégeklinika.

ÉJSZAKAI KÖRZETI ORVOSI ÜGYELET

Pécs város felnőtt lakossága részére egy helyen, a Lánc utcai rendelőintézet földszinti ügyeleti helyiségeiben minden este 7 órától másnap reggel 7 óráig. Telefon: 14-347.

Lvov-Kertváros felnőtt lakosságának minden éjszaka este 7 órától másnap reggel 7 óráig a járóbetegek részére a Testvérvárosok terei körzeti rendelőben orvosi ellátást biztosítunk. A kertvárosi hívásokat továbbra is a Lánc utcai rendelőintézetben kell bejelenteni. Telefon: 14-347.

Fogászati ügyelet minden este 7 órától másnap reggel 7 óráig a Lánc utcai rendelőintézet földszinti ügyeleti helyiségeiben – gyermekek részére is.

Gyermeklakosság részére: a Gyermekklinikán, Pécs, József A. u. 7. (bejárat a Bajnok u. felől), este 7 órától másnap reggel 7 óráig. Telefon: 10-938.

ÉJSZAKAI UGYELETES GYÓGYSZERTÁRAK

Pécs, Kossuth L. u. 81. 10/8. sz. gyógyszertár, Pécs, Bajcsy-Zs. u. 23. 10/14. sz. gyógyszertár.

✲

Nyugdíjas telefonszolgálat szombat, vasárnap kivételével mindennap 17–19 óráig hívható a 41-907-es telefonszámon.

✲

Ifjúsági telefonszolgálat telefonszáma: 24-550. Hívható: 17-től 21 óráig.

✲

SOS-ÉLET telefonszolgálat díjmentesen hívható a 12-390-es számon, este 7 órától másnap reggel 7 óráig.

*

Bűnmegelőzési Tanácsadó Szolgálat, Pécs, Németh L. u. 16. Telefon: 41-563. Ügyfélszolgálatot tart: szerdán 17–19 óráig.

EGV

Az Építőipari Gépesítő Vállalat felvesz:

- toronydaru-kezelőket,
- lakatosokat (esztergályos hidraulikus szakember előnyben),
- villanyszerelőket.

Mindkét szerelő szakmában C-kategóriás jogosítvány előnyben.

Megfelelő gyakorlat után külföldi munkavégzésre van lehetőség.

JELENTKEZÉS: ÉGV. II/3. Kirendeltség, 7631 Pécs, Megyeri út 65.
Telefon: (72)-10-678.
7–16 óráig.

A szerkesztőség postájából

Válaszolnak az illetékesek

Vízellátás a Kócsag-közben

A pécsi Kócsag-köz kútjának körzetét a MÉV Mélyfúró Üzeme helyreállította. A vízminőség a nitrát miatt nem javítható, tartály a téli időben fűtés nélkül nem használható, ezért a Városgondnokság intézkedésére a tartálykocsis vízellátás biztosított. A Pécsi Vízmű tervezési osztályának közlése alapján a vízellátás 215 00 mbár szintig biztosítható, de az ejektoros közkút telepítéséhez mintegy 400 méter vezetékfektetés és az Egervölgyi vízfolyás áthidalása szükséges. Ez a lakosságnak 50 százalékos tanácsi támogatás mellett minimum 400 000 forint kiadást jelentene. Ezért a végleges megoldást az ürögi vízellátás társulati kiépítése jelentheti, amennyiben más anyagi támogatás nem biztosítható.

Dr. Somfai Csaba
osztályvezető,
Pécs Városi Tanács építési és közlekedési osztály

Tiszteletjegy a károsultnak

December 16-i számunkban Kovács István komlói lakos kifogásolta, hogy az Országos Kick-Box-Bajnokságon 3 percért családjával 150,— Ft-ot fizetett.

Sajnálom, hogy ez megtörtént, ugyanis Kovács Istvánnak teljes mértékben igaza van, ez előfordulhatott, a mi hibánkból. A cikk elolvasása után munkatársam 150,— forinttal és 3 — a Carbon Kupa nemzetközi női teremlabdarúgó tornára szóló — tiszteletjeggyel elindult Kovács István lakására. Elnézést kérünk Kovács Istvántól, és remélem, a jövőben sem őt, sem más vendégünket nem ér ilyen kellemetlenség.

Páva Zoltán
igazgató,
Komló városi sportcsarnok

Rendbe teszik a kerítést

Egy hete tettük szóvá Vranesics János pécsi (Surányi utcai) olvasónk panaszát, aki amiatt írt, hogy a PKUV a frissen festett kerítéséhez teríti a sózott homokot, kárt okozva a háztulajdonosnak.

Szondi Józseftől, a Pécsi Köztisztasági és Útkarbantartó Vállalat tanácsi referensétől kaptunk választ. Mindenekelőtt elnézést kért a károsult olvasónktól, és megígérte, hogy a vállalat kijavítja az okozott kárt, amint az időjárás engedi. Sajnos, mindaddig így rakják le a síkosságmentesítő anyagot, amíg a lakó, vagy a tanács nem szerzi be a tárolóedényt, amit egyébként a vállalat gyárt és árusít. Szondi József felkereste a 6-os számú tanácskozási központot, és segítséget kért a tároló megrendeléséhez.

Híd a városszélen

Hídunk nem szép, nem nagy, alig vettük észre, mikor átkeltünk rajta a bányatelepi kórház melletti patakmedren. Még márciusban megroppant a déli oldala, kissé kifelé dőlt.

Terelőúton közlekedtünk autón. A buszok a város felől bejöttek a Széchenyi-aknáig, ott megfordulva, az általában csak szénszállításra használt meredek úton jutottak fel a telepre. A kórház felé busz már nem járt be, a látogatók az aknánál szálltak le.

Naponta figyeltünk, reménykedtünk a kijavításban, a türelmetlenebbek betelefonáltak, beírtak újságnak, rádiónak. Közben elmúlt a tavasz és a nyár. Állítólag vita folyt, hogy melyik vállalat köteles kijavítani . . .

Már az első esős napokon előfordult, hogy sarat hordtak a dömperek a terelőútra, és a buszok nem tudtak felkapaszkodni. A december eleji havazáskor pedig teljesen bizonytalanná vált, hogy fel tud-e jutni a busz a gesztenyésig. A vezetők egy része óvatosan már az aknánál feladta, és ott tartotta a „végállomást". A merészebbek megpróbálkoztak, többnyire nagynehezen sikerült, de láttam fél óráig erőlködő buszt a meredek kanyarban. Voltak kellemetlen kimaradások, mikor a fent hiába várók megpróbáltak lesietni az aknáig, közben a „menetrend szerinti járat" már elment.

Októberben véare mozgás mutatkozott a híd környékén. November végén még december 20-ig határidő is reménykeltő volt. tehát lesz hídunk karácsonyra! . . .

December elején késznek látszott a híd, de várni kell, míg a beton megköt. S végre a szokásos járattal „roboghattunk" újra a megújult, megerősödött, megszépült hídunkon.

K. T. A.

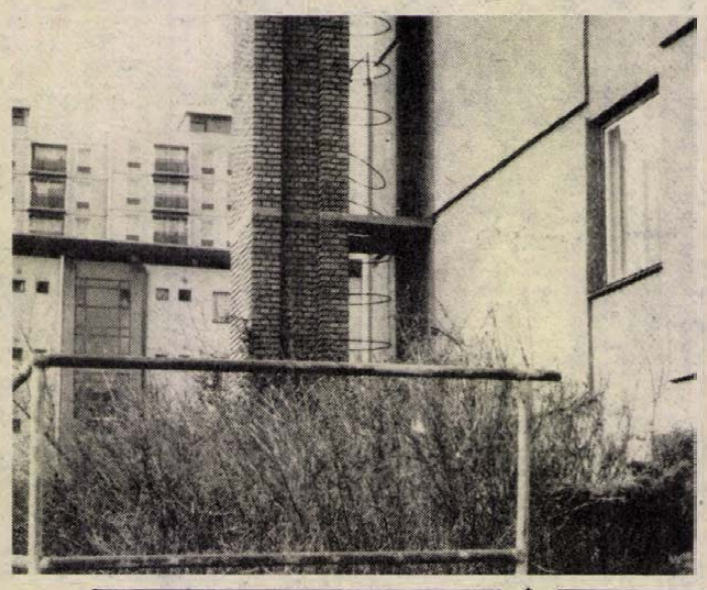

Rendezetlen park

A pécsi, Szalai A. u. 18. sz. ház déli részén lévő bozotról van szó. Ugyanis az emberek kisebb-nagyobb, ügyes-bajos dolgaikat e ház tövében intézik el — valóságos kis dombocska alakult ki. Mindezekbe a kéményen és a ház falán tartózkodó galambok is hozzásegítenek. A kémény mellett a földből 40 centiméterre kilóg egy nagyfeszültségű kábel, melynek végei szigeteletlenül maradtak. Nem tudjuk, hogy kik hagyták ott, de azt hisszük, nem kell külön szólnunk ennek veszélyességéről.

Fellegi Józsefné
és 25 aláírás

Várkutatás és a helynevek

A DN január 4-i számában Csuti János hírt adott arról, hogy Sétáló Ferenc pécsi térképész várkutatással foglalkozik: felkeresi azokat a helyeket, ahol egykor vár vagy várszerű építmény (erődítmény) állott, és a felfedezett helyről pontos leírást készít. Munkáját — szerintem — megkönnyítené, ha kutatásaiban felhasználná a „Baranya megye földrajzi nevei" (rövidítve: BMFN) c. névgyűjtemény adatait.

A BMFN névmutatójában 127 olyan földrajzi név található, amelyben előfordul a vár köznév. Például: Vár-erdő, Vár-gödör, Vár-árok, Vár-domb, Várhely, Várhegy stb. A névmutató és az adattár térképei alapján megkereshetjük az említett könyvben a baranyai várak, vármaradványok helyét és a névre vonatkozó egyéb adatokat. Jóllehet a BMFN elsősorban névtani célokat szolgál, a régészeti lelőhelyek azonosításának is fontos forrása. A régészek gyakran idézik a helynévi adattárakat, ugyanis a régészeti topográfia nem nélkülözheti a földrajzi nevek sokszor egyedülálló és máig beszédes tanúvallomásait.

Sétáló Ferenc munkáját fontosnak és hasznosnak tartom. Felfedezéseiben még az eddigieknél is látványosabb és megbízhatóbb eredményekhez tudna eljutni, ha a helyneveket tudatosabban vonná be kutatásaiba, ha kapcsolatot teremtene a régészet és a névtudomány e témában jártas szakembereivel.

Dr. Pesti János
JPTE Tanárképző Kar

Mozgáskorlátozottaknak

A Mozgáskorlátozottak Baranya Megyei Egyesülete értesíti tagtársait, hogy az 1988-ra esedékes tagdíjat egyelőre nem kéri. A befizetés összegéről és módjáról körlevélben értesíti az érdekelteket.

Félúton jár a 62-es

Darabos Józsefné pécsi olvasónk tette szóvá, hogy miért nem közlekedik a 62-es járat a málomi buszfordulóig?

A magyarázat, miszerint nincsenek meg a buszközlekedtetés feltételei — például a közvilágítás — nem nyugtatja meg az egyre népesebb lakóterületet . . .

Tájékoztató

A javító-, karbantartó szolgáltatások minőségvédelméről

A Magyar Közlöny 1987. évi december 14.-i 59. számában jelent meg a Minisztertanács 78/1987. (XII. 14.) MT rendelete, módosítva a szolgáltatások minőségvédelméről szóló korábbi 16/1976. számú rendeletét.

A módosító jogszabály értelmében a jogszabályhoz kapcsolódó szolgáltatásokra az érintett vállalkozóknak (vállalat, szövetkezet, kisiparos, gazdasági munkaközösség stb.) kötelezően jótállást kell vállalniuk. A jótállás vállalása kapcsán az előbb említett vállalkozók a szolgáltatás minőségéért való felelősségüket nem zárhatják ki és nem is korlátozhatják.

Milyen javításokra vonatkozik a kötelező jótállásvállalás? A különféle elektromos háztartási gépek csoportjába tartozó termékekre (pl. mosógép, centrifuga, hűtőgép, porszívó stb.) a jótállás változatlanul kiterjed. A híradástechnikai és elektroakusztikai cikkek körében a rádiókészülékek, színes- és fekete-fehér televíziók, magnetofonok, lemezjátszók és más hasonló készülékek javításán kívül ezentúl jótállást kell majd vállalni a videotechnikai berendezések, személyi számítógépek, CB-rádióberendezések, távbeszélő készülékek javítására, karbantartására, üzembe helyezésére. A lakóépületen, épületrészen, lakáson, hétvégi házon stb. végzett javító-karbantartó munka – a felújítást és fenntartást kivéve – amennyiben úgy a megrendelő, mint a vállalkozó ún. jogi személy, 25 000 Ft-ot – az eddigi 10 000 Ft – értékhatár helyett. A lakóépületek és az egyéb, a jogszabályban említett építmények építési-szerelési munkái esetén, amikor a megrendelő és a vállalkozó egyaránt magánszemély, függetlenül a vállalási díj összegétől minden esetben kötelező jótállást vállalni.

A jótállást kell továbbá teljesíteni járművek vonatkozásában, a személygépkocsi, motor- és segédmotoros kerékpár javítására, karbantartására, még ha nem is magánszemély rendeli meg a munkát. Változatlanul jótállás alá tartoznak a bútor- és kárpitosipari javítások, az olaj- és gázüzemű tüzelőberendezések javítása, karbantartása. A módosító jogszabály ezen kívül a jótállás körébe vonja még a háztartási barkácsgépek és a mezőgazdasági kisgépek javítását, sőt a könnyűipari szolgáltatásokat is. Ez utóbbiak közül pl. a textiltisztítás, a méretes lábbeli készítés és lábbeli javítás, a fodrász, kozmetikai szolgáltatások, a méretes ruházat és ruhajavítás jótállásának bevezetése közérdeklődésre tarthat számot.

A jótállási idő legrövidebb időtartamát a járműjavításon kívüli szolgáltatásoknál ezentúl is kizárólag a vállalkozási díj összege szabja meg. Így 500 Ft javítási díj alatt 3 hónap, 500 és 5000 Ft díj között 6 hónap, 5000 Ft felett pedig legkevesebb 12 hónap a jótállás ideje.

A közúti járműjavítások körében a jótállási időt egyrészt a jármű fajtájához (pl. személygépkocsi, motorkerékpár, áruszállító pótkocsi stb.), másrészt a javítási, karbantartási művelethez igazodóan határozza meg a módosító jogszabály. Pl. a sérült, de korróziós károsodástól mentes személygépkocsi helyreállítása a sérült elemek és alkatrészek javítása vagy cseréje után. 500–5000 Ft javítási díj között a jótállási idő 6 hónap, de ezen belül 6 ezer km: 5000 Ft javítási díj felett 12 hónap, de ezen belül is 10 ezer km.

(A jogszabály ismertetését következő rovatunkban folytatjuk.)

Dr. Novák Dezső
jogi főelőadó
KIOSZ
Baranya megyei titkársága

LAKÁS-INGATLAN

Királyegyházán, Petőfi u. 200. számú, négyszobás, konyha, kamra, fürdőszobás ház gazdasági épülettel, nagy területtel, áron alul eladó. Érdeklődni: Királyegyháza, Felszabadulás út 17. sz.

Eladó Felsőbalokányban szőlő-gyümölcsös, hétvégi ház, présház, borospince, villany, ciszterna van, helyszínig műút. „Teljes berendezéssel" jeligére a Hunyadi úti hirdetőbe.

Mecsek-Nyugaton lévő, 2,5 szobás, szinteltolásos, 71 m²-es OTP-öröklakásomat elcserélném két kisebbre, illetve eladnám. „Panoráma" jeligére a Hunyadi úti hirdetőbe.

Vennék építésre alkalmas, kb. 100 □-öl építési telket Pécsett. Ajánlatot: „Építkezünk" jeligére a Hunyadi úti hirdetőbe.

Aranyosgadányi szőlőhegyen 2250 m², fele szőlő, fele szántó olcsón eladó. Megosztva is. Bekötő út van. Érdeklődni: Pécs, Megyeri út 43-ban.

Eladó Drávafok, Arany János út 16. sz. 2,5 szobás, összkomfortos családi ház, 360 000 Ft-ért. Érdeklődni: a helyszínen.

Eladó pécsi, belvárosi, 80 m²-es, 2 szoba, alkovos, komfortos, földszintes, külsőleg felújításra szoruló házrész, lakottan. Irányár: 750 ezer Ft. Érdeklődni: tulajdonosnál, Simon László, 2434 Hantos, Hunyadi út 25.

Eladó Bodán présház teljes felszereléssel, 300 négyszögöl szőlő, gyümölcsös, 2000 négyszögöl szántóterülettel, külön is eladó. Érdeklődni: Boda, Petőfi út 56.

Lakó- vagy üdülőépület építésére alkalmas 800 m² telek Orfű-Bánoson eladó. Út, víz, villany van. Érdeklődni: Kaszás, Pécs, Hajdú Gy. u. 35.

Eladó Kozármisleny, Alkotmány tér 8. sz. alatti 435 m², közművesített építési telek készen lévő garázzsal, szennyvízgödörrel, kevés építőanyaggal. Érdeklődni: Pécs, Hajdú Gy. u. 26., fszt. 1., házfelügyelő.

Eladó a siklósi hegyen 444 négyszögöl zártkerti ingatlan, szőlő, gyümölcsös, 18 m²-es új pince, 15 m³-es ciszterna, köves út, villany, építési engedély van. Érdeklődni: Harkány, Dózsa Gy. u. 11., Rozinger vagy telefon: 12-232, 6—15-ig.

350—400 ezer kp + OTP-átvállalással összkomfortos lakást keresek. „28—38 m²" jeligére a Hunyadi úti hirdetőbe.

Eladó háromszobás házrész. Ára: 650 000 Ft. Érdeklődni: bármikor, Marx út 27. Takácsék. Cáz a kapu alatt.

Háromszobás szövetkezeti lakás eladó. Kp + OTP. Érdeklődni 17 óra után: Pécs, Sarohin t. 68., IV. em. 10.

Elcserélném 2,5 szobás, összkomfortos, földszinti, kertvárosi, tanácsi lakásom, kevés ráfizetéssel, családi házra. „Fehérhegy és Szabolcsfalu környékére" jeligére a Hunyadi úti hirdetőbe.

Eladó Pécsen, Kispiricsizma-dűlőben telek építési lehetőséggel. Irányár: 615 ezer Ft. Érdeklődni: Gyurkó, Pécs, Till J. u. 9., délután 5 óra után.

Elcserélném 3 szoba, összkomfortos, központi fűtéses családi házam, nagy kerttel, gazdasági épületekkel 2,5 szobás, tanácsi lakásra. „Sima csere" jeligére a Hunyadi úti hirdetőbe.

Partközeli telket, nyaralót vagy öreg házat vennék a Balatonnál. „Balaton" jeligére a Hunyadi úti hirdetőbe.

Eladó 2 szobás, tehermentes, szövetkezeti lakás. Cím: Melinda u. 25., fszt. 1. Érdeklődni: 17 óra után.

Krisztina téri, háromszobás, tanácsi lakásom kisebbre cserélném. „Központ" jeligére a Hunyadi úti hirdetőbe.

Pécs-Vasason beépíthető telek eladó. 50 000 Ft. „Részletre is" jeligére a Hunyadi úti hirdetőbe.

3 szobás OTP-lakásomat elcserélném két kisebbre. OTP + 400 000 Ft van. Minden megoldás érdekel. „Barack" jeligére a Hunyadi úti hirdetőbe.

Szegedtől 30 km-re, Kisteleken 2 szoba-konyhás családi ház gyümölcsössel eladó vagy pécsi, illetve Pécs környéki lakásra cserélhető. Érdeklődni: Vasas II., Kút u. 32.

Eladó 52 m²-es, 2 szobás, összkomfortos, erkélyes, liftes, II. emeleti, tehermentes szövetkezeti lakás kp-ért tavaszi költözéssel. Érdeklődni: Krisztina tér 22. II. emelet 9. sz. Telefon: 29-281. Az esti órákban.

Eladó Vasas I., Bányatelep 34. szám alatt házrész, szoba, konyha- kamra. Érdeklődni: Pécsszabolcs, Egyenlőség u. 47. Tresch.

Bogád, Pécs felőli részén eladó 290 négyszögöl zártkert sok gyümölcsfával, 30 m²-es, kétszintes épülettel, ásott kúttal. Villany megoldható. Érdeklődni 23-100-as telefonon 18 óra után.

Eladó 2,5 szobás öröklakás kevés OTP-vel. Pécs, Izabella u. 4., I. em. 3. ajtó, Kerékjártó. Érdeklődni: 17—19-ig.

Elcserélném pécsi, háromszobás, tanácsi, összkomfortos lakásomat nagykanizsai, kétszobásra. „Nagykanizsai" jeligére a Hunyadi úti hirdetőbe.

Egy- vagy másfél szobás, összkomfortos lakást vennék. „Készpénz, 20188" jeligére a Hunyadi úti hirdetőbe.

Kis családi ház, gazdálkodásra alkalmas + nagy területtel eladó kora tavaszi költözéssel. Érdeklődni: Nagyváty, Kossuth L. u. 47. szám.

Eladó Nagytótfalun, Petőfi S. 24., volt Pálfi Lajos háza, 3 szoba, 2 konyha, kamra, pince, 2 garázs, pajta, istálló, sertésólak, 1 kh zártkerttel. Érdeklődni: Siklós, Rákóczi út 24. Jandura.

Eladó a Dombay-tónál 320 négyszögöl hétvégi telek építőanyaggal, rajta felvonulási épület, víz, villany van. — Tel.: 22-648.

Szőlőhegyen üres szántó nagy diófákkal eladó. Kövesút van. „30 ezer" jeligére a Hunyadi úti hirdetőbe.

Téseny, Rákóczi u. 6. szám alatti ház eladó.

Nagykozárban tanya kiadó nagy földterülettel, sok melléképülettel. Érdeklődni: este 5 után a 3-as végállomásnál, Anikó u. 12. I. 3.

Eladó 1,5 szobás pécsi, panorámás, kertes ház (Hegyalja u. 68)., műhely, ipari árammal. — 800 ezer kp-ért. Érdeklődni: Rigó u. 33. — Egész nap.

Albérleti szobát keresek távfűtött lakásban, egyszemélyest. „Marcsi" jeligére a Sallai utcai hirdetőbe.

Eladnám Pécs, Donátusi út 33/B. alatt levő lakótelken álló összkomfortos, kétszintes hétvégi házam. — 1 100 000 Ft. Érdeklődni: helyben 17—19 óráig.

Újpetre és Vokány közötti völgyben, az országút mellett egy 3 szobás, központi fűtéses családi ház eladó. Érdeklődni: egész nap a helyszínen.

Balatonmária, Virág Benedek 99. ikernyaraló eladó. Érdeklődni: 72/22-579, 17 óra után vagy „Tavasz, 88, 350336" jeligére a Sallai utcai hirdetőbe.

Elcserélném 1 szoba, összkomfortos, házfelügyelői lakásomat gázfűtéses, hasonlóra vagy garzonra. Jó kereset. Kovács Gáborné, Pécs, Páfrány u. 9.

Városközpontban 85 m²-es, gáz központi fűtéses, bővíthető családi ház 180 □-öl területen 1 db 2,5 szobás + 1 db kisebb, összkomfortos, tehermentes öröklakásra cserélhető. „A kisebb gázfűtéses is lehet, 350381" jeligére a Sallai utcai hirdetőbe.

Keszthelyen 2 szobás családi ház eladó. Leveleket „Készpénzes" jeligére a keszthelyi hirdetőbe kérem.

Elcserélnénk uránvárosi, 2,5 szobás, I. emelet 3. ajtó, távfűtéses, összkomfortos lakásunkat kétszer 1 szobás, konyhás, összkomfortosra. Kőrösi Cs. S. u. 5/B. Makai Frigyes.

ADÁS-VÉTEL

Gázégőfej olcsón eladó! Családi ház fűtésére alkalmas, új, automatikus. Pécs, Varsány u. 6., IV/14. 18 órától.

Eladó gáztűzhely gázpalackkal, nyomáscsökkentővel és mini Mekalor olajkályha. „Azonnal" jeligére a Hunyadi úti hirdetőbe.

5 lépcsős búvárszivattyú eladó. Érdeklődni: napközben 76-826-os telefonon.

Új, jugoszláv Siesta gázkályha eladó. Telefon: 17-386.

Skoda 1302 mikrobusz, új típusú, átépíthető üres fülke, sérülés után felújítva eladó. „Egyéves" jeligére a Hunyadi úti hirdetőbe.

850-es Fiatot vennék, műszaki nélkül is. Ármegjelöléssel! „Fiat" jeligére a Hunyadi úti hirdetőbe.

Skoda 120 L típusú gépkocsi 48 000 km-rel eladó. Telefon: 29-192 (18—20 óráig).

Siesta gázkályha és 12 éves Trabant, bontva vagy egyben, eladó. Telefon: 21-311, este.

Eladó: ZV frsz.-ú Lada 1500-as típ. gépkocsi. Érdeklődni: Harkány, Dózsa Gy. u. 11., Rozinger vagy telefonon: 12-232, 6—15 óra között.

2,5 éves Siemens videómagnó eladó. Ár: 45 000 Ft. Cím: Pécs, Gyöngyös u. 16. Rónai.

Trabant Combi (TC) első kézből eladó. Telefon: 21-484.

Hitachi videó eladó. Engels út 44/1.

Renault 4-est vennék olcsón, alkatrésznek. „Ár, állapot" jeligére a Hunyadi úti hirdetőbe.

125 P Fiathoz új karosszéria eladó. Pécs, Tábor köz 3.

Eladó Naumann állványos varrógép és Dyram videómagnó. Ugyanitt elcserélném 1,5 szobás OTP-lakásomat 2,5 vagy 2 szobás, tanácsira. Pécs, Illyés Gyula u. 21., fszt. 2.

Jótállásos Ridgid 300 menetvágógép Hilti TE 72 tartozékokkal eladó. Tel.: 22-648.

Garázsban tartott TC-s Trabant, megkímélt állapotban eladó. Madarász Viktor u. 14.

Siesta kályha új állapotú, palackkal együtt eladó. Cím: Pellérd, Petőfi u. 31.

Eladó Akai—Videoton hifi-torony, fényorgona, Dacia-motor. Csillag u. 16/2. Papp.

Hízó eladó. Pécsbánya, Debreceni Márton u. 2.

Interlockot vagy Overlockot vennék. „Árajánlattal" jeligére a Hunyadi úti hirdetőbe.

Fehér közép-uszkár kölykök választási joggal, kitűnő szülőktől eladók, esetleg részletre is. Érdeklődni: az esti órákban, 19-695-ös telefonon.

Tyúkvásár. Barna tyúkok eladók, délután 6 órától. Kozármisleny, Kinizsi út 1/A.

Ellenőrzött állományból fajtatiszta fehér Plymouth (hús), sávozott Plymouth (kendermagos), New Hampshire (sárga) napos- és előnevelt csirkékre előjegyzéseket felveszünk. „Gallus" törzstenyészet és keltető, 7634 Pécs-Mecsekalja, Állomás u. 24. (sorompónál) Telefon: 10-907.

Építők, figyelem! Mindenféle építőanyag eladó. 1 m 9 m-ig kifűrészelt szarufa, gerenda, léc, stafni, tégla, cserép. Azonnali szállítást is vállalunk. Érdeklődni egész nap: Pécs, Pipacs u. 9.

Érdért faház, 64 m²-es, téliesített, szétszerelve, eladó. Nagykanizsa, Béke u. 10. E. lh. II/4.

Új, svéd, motoros láncfűrész áron alul eladó. Telefon: 34-976. Pelikán-dűlő 8. Veres.

Eladó gáztűzhely palackkal és nyomáscsökkentővel. Érdeklődni 28-341-es telefonon.

Érett istállótrágya eladó. Érdeklődni: Kozármisleny, Petőfi 26. sz.

Renault 10-es, egyben vagy bontottan, valamint hozzávaló gyári penyva eladó. Nagy-Flórián u. 5. Hátul.

2 db süldőkoca eladó. Érdeklődni az esti órákban. Stein, Borjád.

VEGYES

B-kategóriás jogosítvánnyal rendelkező fiatalember hétvégi elfoglaltsággal munkát vállal. Minden érdekel. „Skoda" jeligére a Hunyadi úti hirdetőbe.

Diplomás nő délelőtt 4 órában bármilyen munkát elvállal. „Bedolgozói munka is érdekel" jeligére a Hunyadi úti hirdetőbe.

REDŐNY-RELUXA
28-701.

Zöld színű karkötőmet elvesztettem január 7-én a József—Zetkin Klára utcában. Kérem a becsületes megtalálót, jutalom ellenében jelentkezzen a 31-919-es telefonon.

Napi 1—2 órás elfoglaltságot keres korrekt nyugdíjas nő. „Alkalmi, 350326" jeligére a Sallai utcai hirdetőbe.

MECSEK ÁRUHÁZ

Új évi ajánlatunk!

RUHÁZATI OSZTÁLY:
- NDK műszőrme 204 Ft
- Filc padlószőnyeg 321 Ft
- Jugoszláv takaró 992 Ft.

DIVATÁRUOSZTÁLY:
- Férfi kötött pulóver 612 és 742 Ft
- Bakfis pulóver és női kötöttáruk több színben, nagy választékban!

MŰSZAKI OSZTÁLY:
- Spanyol fürdőszobatükör több színben 1980 Ft
- Hanglemeztartó 4,20 Ft/db
- Forróvíztárolók 5 literestől 350 literesig. Edény, üveg, porcelán áruk!

BÚTOROSZTÁLY:
„Otthon van minden otthonban" — KANIZSA-BÚTOR! Tekintse meg a „Kitty", „Füles", és „Felle" kárpitgarnitúrákat!

Szekrénysorokra előjegyzést felveszünk!

Francia nyelvtanárt keresek 7. osztályos lányhoz. Telefon: 28-715.

Költöztetés. 22-857.
Páncélszekrény-, zongoraszállítás.

Antennaszerelést vállalok a megye egész területén magyar, jugoszláv adások vételére. 12 hónap garancia. Telefon: 72-469.

Magánszemélyeknek, lakásszövetkezeteknek stb. lakás, üdülő, üzlethelyiség tervezését vállalom. Telefon: 30-659, déli előtt 8—10 óráig.

4 szálas Singerlock varrógéppel kötött holmi összeállítást vállalok. „8—10-es kötőgép" jeligére a Hunyadi úti hirdetőbe.

LAKÁSTATAROZÁS?
DOMINÓ GMK!
Csempézés, padozatburkolás, festés-mázolás, vízvezeték-szerelés.
Telefon: 21-332.

Festés, mázolás, tapétázás, árkedvezménnyel! Telefon: 25-440, Siklós: 861. Közületnek, intézménynek is. Minden 100. megrendelést ajtalanul végzünk.

Bojlerek, hőtárolós kályhák javítása, karbantartása, felújítása garanciával. Tel.: 72-469.

Szobafestést, mázolást, tapétázást vállalok. — Közületeknek is. Telefon: 22-966.

Varrógép és háztartási gép helyszíni javítása. 17-760, csak 14.30—15.30 óráig.

Értestijük kedves megrendelőinket, hogy „szobafestő" műhelyünk címe megváltozott Pécs, Erreth L. út 16-ról Pécs, Marosvásárhely út 15-re. Telefon: 26-049. 06.30—07.00-ig és 17.00—19.00-ig várjuk megrendelésüket.

Lakástakarítást, irodák, üzlethelyiségek, kirakatablakok takarítását vállalom. Zergi Erzsébet, Pécs, Petőfi u. 75. sz., alagsor.

Fregoli fából, műanyagból, szögbelövés, panelfúrás, előszobafal minden méretben megrendelhető a 11-166-os telefonon, — Várhelyi.

Matematikából magántanítást vállal középiskolai tanár. Telefon: 23-957.

EXPRESS

Júlia utcai, 2 szoba, összkomfortos, 52 m²-es, jó állapotban lévő lakás eladó. „Sürgős" jeligére a Hunyadi úti hirdetőbe.

2,5 szobás, szövetkezeti lakás eladó sürgősen. Áprilisi kiköltözéssel. Érdeklődni: Sarohin t. ú. 11., IV/14.

Kertes családi ház sürgősen eladó Zsolnay gyár közelében. Azonnal beköltözhető. Telefon: 28-803.

Pécsudvardon, Táncsics köz 8. sz. családi ház áron alul eladó.

Kertvárosban garázs kiadó. Táncsics M. u. 64.

Kis-Daindol, Hegyháti dűlő 19. alatt lévő 385 négyszögöl szőlőmet, mely áll: szőlő-gyümölcsösből, présházból, — elcserélném kétszobás, összkomfortos, pécsi lakásra. Érdeklődni: telefon: 15-035, este 6 óra után.

Vennék 250 ezer kp + magas OTP-vel uránvárosi, régibérű, komfortos lakást sürgősen. „Gyors intézkedés" jeligére a Hunyadi úti hirdetőbe.

Összeköltözők, figyelem! Elcserélném Hajas Imre u. 3., VIII/25-ös lakásomat, mely 2 + 2, 72 m²-es OTP-lakás, 280 000 hátralékkal, két tanácsira, megegyezéssel. OTP-s lakás is érdekel. 2,5 szobásig. Érdeklődni a helyszínen a reggeli és esti órákban lehetséges.

Szentlőrincen 3 szoba, összkomfortos családi ház melléképületekkel, 222 négyszögölön, tehermentesen eladó. Irányár: 1 300 000 Ft. Érdeklődni: Mikszáth út 3.

Hosszúhetényben eladó egy 2150 m² nagyságú, közművesített házhely. Érdeklődni: Szamuely T. u. 24., mindennap.

Vennék 500 000—850 000 kp + OTP 2,5 szobás vagy nagyobb kertvárosi lakást vagy Kertvároshoz közeli házat. Szabadságharc u. 34.

Kétszobás kis családi ház eladó. Érdeklődni a helyszínen minden este, Pécs, Bányász vértanúk u. 3.

Elcserélném kertvárosi, tanácsi, 1,5 szobás, összkomfortos lakásom 1,5 szobás, gázfűtésesre, értékkülönbözettel. „Busz közel" jeligére a Hunyadi úti hirdetőbe.

Eladó 2 szobás, 53 m²-es, I. emeleti OTP-öröklakás Kertvárosban. Ugyanitt eladó Gyódon pince, présház, kert 300 négyszögöl területen. Érdeklődni: 23-964-es telefonon, 16.00 után.

600 négyszögöl szőlő olcsón eladó Komlón (Cseresznyeág). Érdeklődni: Komlón, Csizmazia u. 19. Csukor Istvánné.

3 szobás, tanácsi, összkomfortos lakást cserélek 2 szobás, tanácsira, kevés ráfizetéssel. Érdeklődni egész nap: Ilku Pál u. 51., III. 9.

Seltron videó, 7 hónapos, 45 ezerért, eladó. Sörház u. 2. Vigan.

Balatonon, Orfűn vízközeli telket, nyaralót vennék. Telefon: 72/31-377.

Telefonkötvényt vennénk. Jelige: „Telefon" a Hunyadi úti hirdetőbe.

Garázsban tartott, 6,5 éves, 1500-as Lada megkímélt állapotban eladó. Érdeklődni telefonon: 18-608, 17 óra után.

1988. I. 3-án Komló, Szilvás városrészben elveszett „Miki" nevű kínai, zsemleszínű palotapincsim, 5 éves kan. Jutalom ellenében, aki tud róla, jelentkezzen. Pozsgai Mátyás, Komló, Kölcsey u. 13. vagy 81-732-es telefonon.

Január 11-én elvesztettem az MHSZ és a vágóhíd közötti útszakaszon igazolványtartómat, benne számomra fontos iratokkal. Kérem a becsületes megtalálót, hogy jutalom ellenében hozza vissza a címemre.

Francia nyelvtanárt keresek. „Kezdő". Érdeklődni: telefon: 25-976.

4. osztályos matematika- és nyelvtankorrepetálására főiskolást keresek. Telefon: 16-298.

Idős nénivel vagy bácsival megértő, fiatal házaspár eltartási szerződést kötne. „Szeretni fogjuk" jeligére a Hunyadi úti hirdetőbe.

Hosszúhetényben eladó egy hároméves, piros Dácia. Érdeklődni: Szamuely T. u. 24., mindennap.

Dolgozókat felvesznek

HÍRADÁSTECHNIKAI üzemünkbe rakodósegédmunkást felveszünk. Hírgép, Pécs, Budai N. A. u. 1., üzemvezető. (35)

FELVESZUNK — elsősorban érettségizett fiatalokat — középvezetői és gépkocsivezetői beosztásokba. Továbbá siklósi és pécsi munkahelyre felsőfokú végzettségűeket. Jelentkezés: Tűzoltóparancsnokság, Pécs, Engel J. u. 1. Telefon: 15-555. (57)

A PANNON Volán áruforgalmi üzemigazgatósága felvesz autószerelőt, gépszerelőt, szervizmunkást és tehergépkocsivezetőt. Jelentkezni lehet: Pécs, Diófa u. 4. I. em. 16. Dolgozóinknak és családtagjaiknak ingyenes, illetve kedvezményes utazást biztositunk. (90)

CSAK gyakorlott redőny-reluxa üzletkötőt felveszek. „Mielőbb" jeligére a Hunyadi úti hirdetőbe. (20036)

A BARANYA Megyei Tanács Költségvetési Elszámoló Hivatal azonnali belépéssel, középfokú végzettségű ügyintézőt keres. Bérezés megegyezés szerint. Jelentkezés: személyesen, Pécs, Szigeti út 33/A. szám alatt. (21)

A JANUS Pannonius Tudományegyetem Tanárképző Kar állattani tanszéke állást hirdet laboránsi munkakör betöltésére. Jelentkezni: az állattani tanszéken (Pécs, Ifjúság u. 6.) lehet 8—17 óráig. (30)

BARANYA Megyei Népművészeti Szövetkezet azonnali belépéssel felvételre keres gyakorlattal rendelkező elő- és utókalkulátort, gyors- és gépírót. Jelentkezés: Pécs, Déryné u. 17—19. Munkaügy. (29)

A KERTVÁROSI Szociális Otthon konyhalányokat, mosónőt, gépírót vesz fel. Jelentkezni lehet: Pécs, Malomvölgyi út 21. szám alatt. (24)

A BETON- és Vasbetonipari Művek komlói gyártelepe felvételt hirdet lakatos, villanyszerelő, éjjeliőr munkakörökbe. Bérezés kollektív szerződés szerint. Jelentkezni lehet: a gyártelepvezetőnél, Komló, Ipari u. 4. sz. (6600)

FIATAL női alkalmazottat felveszek vendéglátó munkára. „Büfé" jeligére a Hunyadi úti hirdetőbe. (20428)

ÁCS vagy kőműves szakmunkás kisiparos jelentkezését várjuk. Jó kereseti lehetőséggel, hosszú távú munkával. „Mellékfoglalkozásban is" jeligére a Hunyadi úti hirdetőbe. (20183)

TETŐFEDŐ szakmunkást és segédmunkást felveszek. Kémeri Lajos tetőfedő kisiparos, Pécs, Jakabhegyi út 56. (20398)

MAGÁNVENDÉGLŐMBE márciustól fagylaltárust felveszek. Jelentkezni lehet: a délutáni órákban „Terefere", Keszüi út. (20074)

A PANNON Volán ipari üzeme felvesz egy szakirányú, felsőfokú végzettségű munkaerőt üzemgazdász munkakörbe. Jelentkezés: Pécs, Bacsó Béla u. 4. (6644)

Halálozás

Mély fájdalommal és megtört szívvel tudatjuk, hogy szeretett fiunk, édesapánk és unokám,

VISONTAI ZOLTÁN,

január 2-én, 29 éves korában, tragikus hirtelenséggel elhunyt. Temetése január 18-án 2 órakor lesz a pécsi központi temetőben. A gyászoló család és a széles körű rokonság.

Értesítjük az ismerősöket, hogy

SCHÄFFER ANDRÁSNÉ
Szomor Juliannát

kívánsága szerint elhamvasztatjuk és Budapesten helyezzük örök nyugalomra. A gyászoló család.

Mély fájdalommal tudatjuk, hogy a legdrágább nagymama, testvérünk, dédikénk, anyósom, szeretett rokonunk,

ÖZV. BÉKEFI HENRIKNÉ
Melli Katalin,

Pécs, Szilva u. 18. szám alatti lakos, életének 85. évében, rövid szenvedés után, január 7-én elhunyt. Drága halottunkat január 19-én 15.30 órakor kísérjük utolsó útjára a pécsi központi temetőben. A gyászoló család.

Fájó szívvel tudatjuk, hogy

MEGYESI JÁNOSNÉ
Májer Olga,

január 8-án, életének 65. évében, rövid szenvedés után elhunyt. Temetéséről később történik intézkedés. A gyászoló család.

Mély fájdalommal tudatjuk, hogy szeretett édesanyánk, anyósunk, nagymamánk és rokonunk,

ÓVÁRI ÁDÁMNÉ,

79 éves korában elhunyt. Temetése január 19-én fél 3 órakor lesz a pécsi központi temetőben. A gyászoló család.

Mély fájdalommal tudatjuk, hogy felejthetetlen férjem, drága édesapám, apósom, nagybácsink, sógorunk és kedves rokonunk,

MORVAI GYULA

tragikus hirtelenséggel, 61 éves korában elhunyt. Temetése január 19-én 2 órakor lesz a pécsi központi temető kápolnájából. A gyászoló család.

Fájdalomtól megtört szívvel tudatjuk, hogy szeretett testvérünk és kedves rokonunk,

HALMAI ROZÁLIA
gyermekfelügyelő

váratlanul elhunyt. Január 19-én 1 órakor helyezzük örök nyugalomra a pécsi központi temető kápolnájából. A gyászoló család.

Mély fájdalommal tudatjuk, hogy szeretett férjem, édesapánk, nagyapánk, dédnagyapánk,

KERTÉSZ JÓZSEF,

életének 62. évében váratlanul elhunyt. Hamvasztás előtti búcsúztatója január 18-án 1 órakor lesz a pécsi központi temető kápolnájából. A gyászoló család.

Mély fájdalommal tudatjuk, hogy nagyon szeretett édesanyám, anyósom, nagymamánk, testvérem és kedves rokonunk,

ÖZV. GVELL ANTALNÉ,

a Kertészeti Vállalat nyugdíjasa, nagyárpádi lakos, 58 éves korában váratlanul elhunyt. Temetése január 18-án fél 4 órakor lesz a pécsi köztemetőben. Gyászoló fia és családja.

Köszönet

Hálás szívvel mondunk köszönetet mindazoknak a kedves rokonoknak, barátoknak, ismerősöknek, akik drága halottunkat,

VALCSICS LÁSZLÓNÉ
Vándor Gizellát

utolsó útjára elkísérték, koszorúk, virágok, táviratok küldésével fájdalmunkban együttéreztek velünk. A gyászoló család.

Köszönetet mondunk mindazoknak, akik szeretett fiunk,

BERNÁTH LÁSZLÓ

temetésén részt vettek, koszorúkkal és virágokkal fájdalmunkat enyhitették. Külön köszönjük kollégáinknak és tanítványainknak az énekkarban való közreműködést. A gyászoló szülők.

Hálás szívvel mondunk köszönetet azoknak a rokonoknak, barátoknak, ismerősöknek és volt munkatársaknak, akik felejthetetlen halottunk,

KOMÁROMI LAJOS

temetésén részt vettek és koszorúkkal, részvéttáviratokkal igyekeztek fájdalmunkat enyhiteni. A gyászoló család.

Hálás szívvel mondunk köszönetet mindazoknak, akik

DR. SZABLÁR ISTVÁN

temetésén részt vettek, koszorúk, virágok és táviratok küldésével együttérzésüket fejezték ki. A gyászoló család.

Hálás szívvel mondunk köszönetet minden kedves rokonnak, a volt gyűrűfűi és bükkösdi ismerősöknek, barátoknak, szomszédoknak, akik felejthetetlen halottunk,

TANKOVICS JÓZSEF

temetésén részt vettek és fájdalmunkat koszorúkkal és virágokkal enyhiteni igyekeztek. Gyászoló felesége, testvérei és rokonai.

Köszönetet mondunk mindazoknak, akik felejthetetlen halottunk,

SCHMIDT GYÖRGYNÉ

temetésén részt vettek. A gyászoló család.

Ezúton mondok köszönetet mindazoknak, akik édesanyám,

ÖZV. PAPP JÓZSEFNÉ

elhunyta alkalmával együttérzésüket virággal, részvétnyilvánitással és a temetésen való személyes megjelenésükkel tanúsitották, külön köszönöm a SZOT Mecseki Üdülő azon munkatársainak kedvességét, akik a közös koszorúval vagy személyes megjelenésükkel a temetésen gyászomban osztoztak. Leánya.

Hálás szívvel mondok köszönetet mindazoknak a kedves barátoknak, munkatársaknak, ismerősöknek, akik felejthetetlen édesanyám,

TASI JÓZSEFNÉ
Ország Veronika

hamvasztás utáni búcsúztatóján megjelentek, koszorúkkal és virágokkal fájdalmam enyhiteni igyekeztek. Külön köszönetet mondok munkatársaimnak, a Pécsi Szikra Nyomda dolgozóinak. Gyászoló fia.

Köszönetet mondunk mindazoknak a rokonoknak, szomszédoknak, ismerősöknek, akik

OPOVA JÓZSEFNÉ
Morvai Julianna

temetésén megjelentek, koszorúkkal, virágokkal enyhitették fájdalmunkat. A gyászoló család.

Köszönetünket fejezzük ki mindazoknak, akik

ID. MISZLAI SÁNDORNÉ

temetésén részt vettek és fájdalmunkban osztoztak. A gyászoló család.

Köszönetet mondunk mindazoknak, akik kedves halottunk,

GERGELY ERIKA

temetésén részt vettek és bármi módon fájdalmunkat enyhiteni igyekeztek. A gyászoló család.

Ezúton mondunk köszönetet mindazoknak, akik drága halottunkat,

KAMPER IGNÁCOT

utolsó útjára elkisérték, részvéttükkel fájdalmunkat enyhitették. Külön köszönet a pécsújhegyi üzem munkásőrségének és az építési üzem kollektívájának. A gyászoló család.

Hálás szívvel mondunk köszönetet minden kedves rokonunknak, ismerősöknek, szomszédoknak, volt munkatársaknak, III. sz. Szociális Otthon dolgozóinak, lakóinak, akik felejthetetlen halottunkat,

HUSZÁR ISTVÁNT

utolsó útjára elkisérték, koszorúk, virágok küldésével fájdalmunkat enyhitették. A gyászoló család.

Hálás szívvel mondunk köszönetet mindazoknak a kedves rokonoknak, ismerősöknek, jó barátoknak, kertszomszédoknak, akik

TÓTH JÁNOS

búcsúztatásán részt vettek, koszorúk, virágok küldésével fájdalmunkat enyhiteni igyekeztek. A gyászoló család.

AZ ÉPÍTŐIPARI GÉPESÍTŐ VÁLLALAT

a hagyományos építőipari toronydaru kölcsönzése mellett

általános építőipari gépkölcsönzést folytat

BÉRELHETŐ GÉPEK:

FÖLDMUNKAGÉP
- L 220 homlokrakodó,
- DH 411 kotrógép,
- EO 4321 gumikerekes kotrógép,
- T 174/2 Weimar rakodógép.

BETONTECHNOLÓGIAI GÉPEK
- gépjárműre szerelt betonpumpa,
- betonszállító mixerkocsik,

AUTÓDARU (teleszkópos, gémes)
- 25 t Hydros,
- 35 t Hydros.

Az építőipari gépek újak, bérletük több formában lehetséges.

Tartós bérlet esetén a megrendelő kívánságára más építőipari gépek biztosítását is vállaljuk.

ÉGV: II/3. Kirendeltség, 7631 Pécs, Megyeri út 65. Telefon: (72)-10-678.

ÉGV

Az NB I. tavaszi menetrendje

Szerdán tartotta meg a Magyar Labdarúgó Szövetség tavaszi programegyeztető értekezletét, amelyen valamennyi élvonalbeli klub képviselője jelen volt. Elsőként a labdarúgó NB I. tavaszi időrendjéről döntöttek, noha január 22-ig még eszközölhető változtatás. A tizenhatodik fordulót március 5-én és 6-án bonyolítják le, az utolsó játéknap június 4.

Az élvonalbeli egyesületek képviselői javasolták, hogy a május 19—30. közötti időszakra tervezett kanadai túrán a válogatott ne vegyen részt. Szavazásra került sor. Ennek eredményeként az MLSZ törölte a tavaszi versenynaptárból a tengerentúli tornát.

Az NB I. kezdési időpontjait igyekeztek úgy meghatározni, hogy 18 óra után sehol se kezdjenek a csapatok a vidéki lapkészítés gondjai miatt. Ezúttal néhány klub ezt a megkötést nem vette figyelembe, és várható, hogy módosításokra sor kerül.

Az MNK legjobb tizenhat csapata közé jutásért február 28-án (kezdés 13.30 óra), a nyolc közé jutásért pedig március 2-án (14.00 óra) mérkőznek a csapatok. Március 3-án 11 órakor készítik el az MLSZ-ben a legjobb négy közé jutásért a sorsolást. Az első mérkőzésekre március 30-án, a visszavágókra április 6-án kerül sor. Az elődöntőket május 11-én és 25-én játsszák, majd a döntőre június 8-án 17.30 órakor kerül sor.

Az „A"-válogatott tavasszal két barátságos mérkőzést vív. Április 27-én Anglia, május 18-án Uruguay lesz az ellenfél. Az olimpiai együttes még két selejtezőn érdekelt. Mindkét összecsapásra hazai pályán kerül sor. Április 23-án Franciaországot, május 4-én Irországot fogadja az olimpiai csapat, amely április 13-án az NDK ellen idegenben előkészületi 90 percen is érdekelt.

16. forduló, március 5., szombat: Siófok—Tatabánya (14.30), Debrecen—FTC (14.30), **Pécs—Békéscsaba** (14.30), Bp. Honvéd—Vác (17), Rába ETO—Kaposvár (17), Vasas—Haladás (17). **Március 6., vasárnap:** MTK-VM—Videoton (11), ZTE—Ú. Dózsa (14.30).

17. forduló, március 12., szombat: Kaposvár—Vasas (14.30), Békéscsaba—Rába ETO (14.30), FTC—Bp. Honvéd (14.30), Haladás—ZTE (14.30), Videoton—Debrecen (17). **Március 13., vasárnap:** Tatabánya—MTK-VM (11, tv-közvetítés), **Vác—Pécs** (14.30), Ú. Dózsa—Siófok (14.30).

18. forduló, március 19., szombat: Debrecen—Tatabánya (15), **Pécs—FTC (15),** Vasas—Békéscsaba (15), Haladás—Kaposvár (15), Siófok—ZTE (15), MTK-VM—Ú. Dózsa (17.30), Bp. Honvéd—Videoton (17.30), Rába ETO—Vác (17.30).

19. forduló, március 26., szombat: Békéscsaba—Haladás (15), FTC—Rába ETO (15), Ú. Dózsa—Debrecen (15), Siófok—MTK-VM (15), ZTE—Kaposvár (17), **Videoton—Pécs (17). Március 27., vasárnap:** Vác—Vasas (16), Tatabánya—Bp. Honvéd (16).

20. forduló, április 2., szombat: Vasas—FTC (16), Haladás—Vác (16.30), Debrecen—Siófok (16.30), **Pécs—Tatabánya (16.30),** Rába ETO—Videoton (18), Bp. Honvéd—Ú. Dózsa (18.30). **Április 3., vasárnap:** Kaposvár—Békéscsaba (16.30), MTK-VM—ZTE (18).

21. forduló, április 9., szombat: Ú. Dózsa—Pécs (16.30), Siófok—Bp. Honvéd (16.30), FTC—Haladás (16.30) ZTE—Békéscsaba (18), Videoton—Vasas (18). **Április 10., vasárnap:** Vác—Kaposvár (16.30), Tatabánya—Rába ETO (16.30), MTK-VM—Debrecen (18).

22. forduló, április 16., szombat: Vasas—Tatabánya (16.30), Haladás—Videoton (17), Kaposvár—FTC (17), Békéscsaba—Vác (17), **Pécs—Siófok (17),** Debrecen—ZTE (17), Bp. Honvéd—MTK-VM (19), Rába ETO—Ú. Dózsa (18, vagy **április 17., vasárnap, 11, tv-közvetítés).**

23. forduló, április 20., szerda: FTC—Békéscsaba (17), Tatabánya—Haladás (17), Ú. Dózsa—Vasas (17), Siófok—Rába ETO (17), Debrecen—Bp. Honvéd (17), ZTE—Vác (18), Videoton—Kaposvár (18), **MTK-VM—Pécs (19).**

24. forduló, április 30., szombat: Haladás—Ú. Dózsa (17), Kaposvár—Tatabánya (17), Békéscsaba—Videoton (17), Vác—FTC (17), **Pécs—Debrecen (17),** Vasas—Siófok (17), Rába ETO—MTK-VM (19), Bp. Honvéd—ZTE (19).

25. forduló, május 7., szombat: Ú. Dózsa—Kaposvár (17), Siófok—Haladás (17), Debrecen—Rába ETO (17), Videoton—Vác (19), **Bp. Honvéd—Pécs (19),** ZTE—FTC (19, vagy május 8., vasárnap, 11 óra, tv-közvetítés). **Május 8., vasárnap:** Tatabánya—Békéscsaba (17), MTK-VM—Vasas (19).

26. forduló, május 14., szombat: Békéscsaba—Ú. Dózsa (17), FTC—Videoton (17), Vasas—Debrecen (17), Haladás—MTK-VM (17), **Pécs—ZTE (17),** Rába ETO—Bp. Honvéd (19). **Május 15., vasárnap:** Vác—Tatabánya (17), Kaposvár—Siófok (17).

27. forduló, május 21., szombat: Ú. Dózsa—Vác (17), Siófok—Békéscsaba (17), Debrecen—Haladás (17), **Pécs—Rába ETO (17),** ZTE—Videoton (19), Bp. Honvéd—Vasas (19). **Május 22., vasárnap:** Tatabánya—FTC (17), MTK-VM—Kaposvár (19).

28. forduló, május 28., szombat: FTC—Ú. Dózsa (17), Haladás—Bp. Honvéd (17), Kaposvár—Debrecen (17), Békéscsaba—MTK-VM (17), Vác—Siófok (17), Videoton—Tatabánya (19), Rába ETO—ZTE (19), **Vasas—Pécs (19.30).**

29. forduló, június 1., szerda: Ú. Dózsa—Videoton (17), Siófok—FTC (17), Debrecen—Békéscsaba (17), **Pécs—Haladás (17),** Rába ETO—Vasas (18), ZTE—Tatabánya (18), MTK-VM—Vác (19), Bp. Honvéd—Kaposvár (19).

30. forduló, június 4., szombat: Haladás—Rába ETO (17), FTC—MTK-VM (17), Vasas—ZTE (19.30). **Június 5., vasárnap:** Békéscsaba—Bp. Honvéd (11, vagy 17, délelőtt tv-közvetítés lehet), Tatabánya—Ú. Dózsa (17), **Kaposvár—Pécs (17),** Vác—Debrecen (17), Videoton—Siófok (19).

Gyöngy Kupa női labdarúgótorna

Pénteken és szombaton Pécsett, a városi sportcsarnokban lesz a Gyöngy Kupa nemzetközi női teremlabdarúgó-torna, amelyen a Femina, a László Kórház, a jugoszláv vasutas válogatott és a pécsi Sopiana indul.

Pénteken 17 és 18 órakor rendezik a két mérkőzést, a szombati programban délelőtti (10-kor és 11-kor), valamint délutáni (16-kor és 17-kor) találkozók szerepelnek.

Lewis pereskedik

Carl Lewis, négyszeres olimpiai bajnok és kétszeres római világbajnok amerikai atléta pert indított a vele szerződésben álló Nike sportszergyártó cég ellen. A világhírű atléta szerint a Nike hosszabb ideje adósa, a közte és a sportszergyártó vállalat között létrejött szerződés előírásait nem teljesíti. Ezzel szemben a Nike szóvivője, Kirk Hallam ügyvéd szerint, Carl Lewis súlyosan megsértette a szerződésben előírtakat, mégpedig azzal, hogy számos világversenyen nem viselte a cég felszerelését.

A Lewis kontra Nike per májusban kezdődött Los Angelesben.

SPORT DN SPORT

Műkorcsolya EB

Szerdán a táncosok kötelező gyakorlataival folytatódott a prágai műkorcsolya- és jégtánc Európa-bajnokság.

A magyar színeket képviselő Engi Klára, Tóth Attila duó másodikként lépett jégre, s a túl korai bemutatkozás nem hozta meg a várt sikert, a kötelezők után a Bp. Spartacus fiataljai a hatodik helyen állnak.

A várakozásnak megfelelően az első két helyet szovjet versenyzők foglalják el. A többszörös világ- és Európa-bajnok Besztyemjanova, Bukin kettős újabb győzelme Prágában sem forog veszélyben.

A női verseny állása a kür előtt:

1. Kira Ivanova (szovjet) 1,4 pont. 2. Witt (NDK) 1,6. 3. Kondrasova (szovjet) 3,0. ... 9. Téglássy Tamara 9,8. ... 24. Plaszkó Éva 24,6.

Kosárlabda NB I.



Sima hazai győzelem született a tavalyi Pécs—Szekszárd vetélkedőn. Összel a tolnai csapat győzött Szekszárdon, vasárnap Pécs lesz a találkozó helyszine.

Folytatódik a bajnokság

Kiefer: újabb műtét

Pakson van miért visszavágni

December közepén játszottak utoljára mérkőzéseket a kosárlabda NB I-ben. Azóta pihent a bajnokság mind a nőknél, mind pedig a férfiaknál. Január 16-án, illetve 17-én azonban újra útjára indult a labda. A PVSK férfi csapata kezd korábban, szombaton, a vasutas nők másnap, vasárnap lépnek pályára.

*

Sok pihenőt nem kaptak *Varga Ferenc* edző tanítványai: amit kaptak, az viszont rájuk fért, mert sok volt már nekik a kosárlabdázásból. Pedig a végére kezdett az együttes összerázódni.

– A mostani folytatásban a rájátszásig öt mérkőzés vár ránk. A Szekszárddal, a Bp. Spartacusszal és a Tungsram SC-vel Pécsett, a Szegeddel és a BEAC-cal idegenben játszunk. Ebből az 5-ből 4-et nyernünk kell, akkor pedig jöhet a „play off" – hallottuk a vasutas lányok szakvezetőjétől.

Aki rossz hírrel is szolgált: *Kiefer*, sérült bokáját megműtötték, 6 hétig gipszben lesz a lába, rá ebben a bajnokságban már nem számíthat. Az sem éppen előny a csapat számára, hogy *Sztojkovics* is sokat betegeskedik. (Kiefer helyére egyébként a még serdülő korú, 16 éves *Ábrahám Ildikó* került a keretbe.)

*

Az utolsó őszi fordulóban, Dombóváron elszenvedett vereség után jól jött lélektanilag a pihenő a PVSK férfi együttesének. Ott ugyanis egy fontos mérkőzést veszítettek el, ami megviselte a játékosokat.

– Összel megtanulhattuk: minden találkozó fontos, mindig a soron következő ellenfél legyőzése jelenti a legnagyobb feladatot. Mindezt azért mondom, nehogy abba a hibába essünk, hogy csak a riválisok elleni meccseinket tartsuk fontosnak. Kilencszer játszunk a rájátszás előtt, ebből 5-öt a saját pályánkon (a Táncsics SE, a Sopron, a Dunai Kőolaj, a Szolnok és a Dombóvár ellen), 4-et viszont idegenben (Pakson, a SÁÉV, a Ganz MÁVAG otthonában és Kecskeméten). Nagyon reménykedünk, hogy a csoportunkban a legjobb 4-be bekerülünk, és akkor a rájátszásban minden lehetséges – nyilatkozta *Czéh László* edző.

H. L.

MAI MŰSOR

SZÍNHÁZ

Nemzeti Színház: Gróf Clerambard (este 7 órakor). Előbemutató.
Stúdiószínház: A bűvös szekrény (este 18 órakor). Bemutató ea.
Bóbita Bábszínház: Maugli (délután 3 órakor).

FILM

Petőfi: Vissza a jövőbe (f4). **Kisvárosi bigámia (f6). Filmmúzeum:** Walewska grófnő (f8).
Kossuth: Száguldó falka (10, 12, 2, 4). Tangók (6, 8).
Kossuth Klub: Filmakadémia (f6, 9).
Park: Távol Afrikától (f4, f7).
Komló, Zrínyi: Szerelem második vérig (4, 6, 8). **Mohács:** Asztal öt személyre (6, 8). **Szigetvár:** A lovakat lelövik, ugye? (6, 8). **Siklós:** A piszkos tizenkettő (7). **Bóly:** Leszámolás Hongkongban (7). **Dunaszekcső:** A csegemi bűneset (7). **Pécsvárad:** Szépleányok (7). **Sellye:** Laura (7). **Szentlőrinc:** Bounty (7). **Villány:** Country Texasban (7).

RÁDIÓ

KOSSUTH RÁDIÓ

4.30: Zenés műsor. 8.05: Műsorismertetés. Kb. 8.15: Mai programok. 8.20: Vállalkozásba. Riportműsor. 8.30: Varázsos hangok — varázsos dallamok. 9.30: A külpolitikai rovat műsora. 10.05: Diákfélóra. 10.35: Labirintus. 10.50: Népdalok, néptáncok. 11.32: Húsz év múlva. Rádiójáték. 11.54: Reklám. 12.30: Ki nyer ma? Játék és muzsika tíz percben. 12.40: Rólunk van szó! 12.45: Intermikrofon. Zenés szomszédolás. 13.00: Beethoven: III. szimfónia. 14.05: Műsorismertetés. 14.10: Artur Rubinstein Chopin-mazurkákat zongorázik. 14.25: Zenei tükör. 15.00: Rádiószínház. 15.50: Kórusmuzsika. 16.05: Révkalauz. 17.00: Olvasókör. 17.30: Népi zene. 18.00: Kritikusok fóruma. 18.15: Hol volt, hol nem volt. 18.25: Könyvüdonságok. 18.28: Műsorismertetés. 18.30: Esti magazin. 19.15: Lottósorsolás. 19.20: Reklám. 19.23: Salamon és Szulamit. Rádiójáték. 20.44: Sapporói esték. 21.30: Korkóstoló. 22.20: Tíz perc külpolitika. 22.30: Francia muzsika. 23.10: Operaest. 0.10: Himnusz. 0.15: Éjfél után.

PETŐFI RÁDIÓ

4.30: Zenés műsor. 8.05: Citeramuzsika. 8.20: A Szabó család. 8.50: Tíz perc külpolitika. 9.05: Napközben. — Zenés délelőtt. 10.20: A 04, 05, 07 jelenti. 10.45: Láttuk, hallottuk. 11.25: Világújság. 12.00: Hírek németül, oroszul és angolul. 12.10: Fúvós-szólisták. 12.25: Néhány szó zene közben. 12.30: Énekeltem én: Fodor Józsefné. 12.46: Népi zene. 12.58: Műsorismertetés 13.06: Nosztalgiahullám. 14.00: Boldog születésnapot. 15.05: Néhány perc tudomány. 15.10: Operaslágerek. 15.45: Törvénykönyv. 16.00: A könnyűzenei stúdiónk felvételeiből. 16.30: Nóták. 16.58: Műsorismertetés. 17.05: Ipargazdák. 17.10: Dzsesszmuzsika. 17.30: Mint(a) film. 18.30: Slágerlista. 19.05: Operettkedvelőknek. 20.00: A Poptarisznya dalaiból. 21.05: Jutalomjáték. 21.53: Az élő népdal. 22.03: Böngészde a Zenei Antikváriumban. 23.20: 1987. New York-i és londoni listavezető. 0.15: Éjfél után.

BARTÓK RÁDIÓ

6.05: Muzsikáló reggel. 8.05: Műsorismertetés. 8.08: Időszaki kiállítások. 8.13: Offenbach—Rosenthal: Párizsi vidámságok — balettszvit. 8.53: A Bécsi oktett tagjai játszanak. 9.57: Zenekari muzsika. 10.42: Közvetítés a debreceni Csokonai Színházból. Verdi: Traviata. Háromfelvonásos opera. Közben: 11.13: Felhívjuk a figyelmet! 11.18: Az operaközvetítés folytatása. 12.45: Magyarán szólva. 13.03: Műsorismertetés. 13.05: Hídfők a végtelenben. 14.05: Megtervezett véletlenek. 14.26: Új Mozart-lemezeinkből. 15.07: Pophullám. 16.00: Egyetemi és főiskolai kórusok nemzetközi találkozója. 16.29: Zenekari muzsika. 17.00: Diákfélóra. 17.30: Magyar zeneszerzők. 18.19: Operaáriák. 18.30: Az MR román nyelvű nemzetiségi műsora. 19.03: Műsorismertetés. 19.05: Rádióhangversenyekről. 19.35: Kapcsoljuk a Zeneakadémia nagytermét. A Magyar Állami Hangversenyzenekar hangversenye. Kb. 20.15: Szikével és szóval. Riport. Kb. 20.50: A hangversenyközvetítés folytatása. Kb. 21.25: A müncheni Capella Antiqua ének- és hangszeregyüttes Gregorián-felvételeiből. 21.47: Yehudi Menuhin hegedül. 22.30: Fejezetek az elektroakusztikus zene történetéből. 23.12: A Locke rézfúvós együttes játszik.

PÉCSI RÁDIÓ

6.20—6.30 és 7.20—7.30: Információk Dél-Dunántúlról. 17.30: Arcok, események. 18.00: Hírek, tudósítások. 18.30: Szerbhorvát nemzetiségi műsor. 19.00: Nemzetiségeink zenéjéből. 19.05: Német nemzetiségi műsor. 19.35: Műsorzárás.

TELEVÍZIÓ

MAGYAR TELEVÍZIÓ

8.53: Műsorismertetés. 8.55: Képújság. 9.00: Tévétorna nyugdíjasoknak. 9.05: Teledoktor. Orvosi tanácsok tíz percben. 9.15: Vámhatár. Tévéfilm. 10.25: Sanzonpódium. 10.55: Képújság. 16.53: Műsorismertetés. 16.55: Hírek. 17.00: Hazai tükör. 17.05: Kívánságára — a nézők levelei alapján. 17.15: Staféta. Ifjúsági események. 18.00: Az ön pénze. — Közérdekű információk. 18.20: Reklám. 18.40: Telesport. 19.00: Tévétorna. 19.05: Esti mese. 19.15: Lottósorsolás. 19.30: Híradó. 20.10: Reklám. 20.15: Szomszédok. 20.45: Hírháttér. — Nézetek, vélemények közérdekű kérdésekről. 21.30: Gyűlölöm, hogy imádlak. Vígjáték. 22.35: Híradó 3.

MÁSODIK MŰSOR

16.58: Műsorismertetés. 17.00: Képújság. 17.05: Správy. Hírek szlovák nyelven. A szegedi körzeti stúdió műsora. 17.10: Az Élet él és élni akar. Dr. Czeizel Endre előadása. 18.10: Ködös hajnal. Portugál tévéfilmsorozat. A szünidő. 18.55: Képújság. 19.00: A pécsi körzeti stúdió szerbhorvát nyelvű nemzetiségi műsora. 19.30: Akseli Gallen-Kallela. A film a neves finn festő-grafikus munkáit mutatja be. 20.10: Műkorcsolyázó Európa-bajnokság. Női szabadkorcsolyázás. Közvetítés Prágából. 21.20: Híradó 2. 21.35: Hazai tükör. Benne: Sport. Fókuszban. — A Hazai tükör riportja. Naprforgó. — Közéleti vetélkedő. (Az 1. műsor folytatása.) 22.35: Műkorcsolyázó Európa-bajnokság. Női szabadkorcsolyázás. Közvetítés Prágából. Kb. 23.15: Képújság.

JUGOSZLÁV TELEVÍZIÓ

16.10: Jó napot! 17.00: Magyar nyelvű tv-napló. 17.20: Krónika. 17.40: Adás gyerekeknek. 18.10: Beszéljünk az egészségről — művelődési adás. 18.40: Számok és betűk — vetélkedő. 19.00: Tv-kalendárium. 19.10: Rajzfilm. 19.27: Ma este. 19.30: Tv-napló. 19.50: Sport. 19.53: Időjárás. 20.00: Politikai magazin. 20.55: Kiválasztott pillanat. 21.05: Játékfilm. 21.45: Tv-napló. 23.05: Éjjel is, nappal is.

MÁSODIK MŰSOR

15.30: Éjjel is, nappal is. 18.55: Zágrábi körkép. 19.27: Ma este. 19.30: Tv-napló. 20.00: Könnyűzenei adás. 20.45: Hírek. 20.55: Dokumentumest.

KÉZILABDA DNK

A kézilabda Dunántúli Napló Kupa alsóbb osztályainak eredményei: férfi II. osztály: POTE–Széchenyi 23-17, Mecseknádasd–500-as DSK 19-17, Nagyharsány–Bólyi MEDOSZ 22-10.

Női II. osztály: Radnóti–P. Hunor II. 15-11, KIOSZ–Siklós 15-12. Férfi III. osztály: PBFSE II.–Mohácsi Marek 25-11, KIOSZ–500-as DSK II. 28-13, női III. osztály: PMSC III.–Beremend 25-13, PBTC II.–KIOSZ II. 22-9.



Dunántúli Napló

AZ MSZMP BARANYA MEGYEI BIZOTTSÁGÁNAK LAPJA

Főszerkesztő: **MITZKI ERVIN.** Főszerkesztő-helyettesek: **BÁLING JÓZSEF** és **LOMBOSI JENŐ**
Kiadja a Baranya Megyei Lapkiadó Vállalat. Felelős kiadó: **DR. JÁDI JÁNOS.**
Szerkesztőség és kiadóhivatal: Pécs, 7601, Hunyadi út 11. Pf.: 134
Telefon: 15-000. Szerkesztőség telex: 12-421. Kiadó telex: 12-320.
Készült a Pécsi Szikra Nyomdában. Pécs, Engel János u. 8. 7630. Telefon: 32-177. Telex: 12-211. Felelős vezető: **FARKAS GÁBOR.**
Terjeszti a Magyar Posta. Előfizethető: bármelyik hírlapkézbesítő postahivatalnál, a hírlapkézbesítőknél, a Posta hírlapüzleteiben és a hírlapelőfizetési és lapellátási irodánál (HELIR), Budapest XIII., Lehel u. 10/A, 1900, közvetlenül vagy postautalványon, valamint átutalással a HELIR 215-96162 pénzforgalmi jelzőszámra.
Előfizetési díj: egy hónapra 43,– forint, negyedévre 129,– forint, egy évre 516,– forint.
Indexszám: 25054. ISSM 0133-2007.

Világ proletárjai, egyesüljetek!

Dunántúli Napló

XLV. évfolyam, 14. szám
1988. január 15., péntek
Ára: 1,80 Ft

Az MSZMP Baranya Megyei Bizottságának lapja

MEGYEI KÖNYVTÁR PÉCS FOLYÓIRATTÁR

A tartalomból:

Pártmunkánk megújításáért (3. oldal)

Fiatalok és az érdekvédelem (5. oldal)



Óramatuzsálem (Írásunk a 3. oldalon)

Kedvez az időjárás az építőknek

Nincs téli fagyszabadság a baranyai építkezéseken



Lakásépítés Pécsett, a nagyárpádi városrészben

Márciusban már átadják a most épülő lakásokat

Nincs fagyszabadság a baranyai építőiparban, pedig máskor ilyenkor leálltak az építkezésekkel, mert zord téli időjárás uralkodott. De a mostani, kissé korai tavaszi időjárás kedvez az építkezőknek, igyekeznek a múlt évi lemaradásokat behozni, ez évre a teljes kapacitást lekötni. Ez utóbbi feladat egyébként a legnehezebb, mert kevés a megrendelés, versenytárgyalások sorozatára kell eljárni, hogy munkához jussanak és a megkérdezett építőipari cégek zöme például lakásépítkezéssel alig foglalkozik.

Kivétel ez alól a BÉV, annak is a lakásépítő üzemigazgatósága, amely az idén Pécsett, az úgynevezett nagyárpádi városrészben, a Harkányi út mentén 570 lakást épít fel. Jelenleg 150-en dolgoznak, márciustól már az átadások következhetnek. Mind OTP-lakás. Míg a Málom-keleti városrészben 54 olyan otthont alakítanak ki teljesen új elrendezéssel, amelyeket maga a BÉV értékesít. Újfajta vállalkozás ez. Ezen az építési területen is lázas munka fogadott minket. Bár a panelüzem nem szállít panelt, mert nagyjavítást végeznek, a saját rekonstrukciójukra összpontosítanak, de így is jut még a tavalyi panelből bőségesen. Egyedül a Lánc utcai rendelő szomszédságában akadozik a munka, a jövendőbeli Farkas István utca 72 lakóépületén és a gyógyszertáron, mert a régészeti feltárás miatt lelassították az ütemet. A Baranya Megyei Tanácsi Magas- és Mélyépítő Vállalat idén 300–350 millió forint értékű munkára adott megbízatást. Minden fizikai dolgozó, majdnem nyolcszázan a termelésben, így a máriagyűdi új szociális otthonnál szorgoskodnak, bővítik a Harkányi Gyógykórház fürdőmedencéjét, a pellérdi, új szennyvíztelep szociális épületét magasítják. Pécsett pedig folytatják a Széchenyi téri és a Kossuth téri tanácsi megbízatású felújításokat. Versenytárgyalások útján sikerült új munkalehetőségeket találniuk. A Pécsi Építő- és Tatarozó Vállalat idén 150 milliós munkára kötött szerződést, kapacitásának háromnegyedét lekötötte. 30–40 milliós munkát jelent a pécsi PIK-lakóházak felújítása. Ezen kívül szállóvá alakítják át a Dömörkapunál a Mecsek Gyöngye és a Kakukk csárda épületét, felújítják a pécsi Leőwey Gimnázium homlokzatát, a pécsi Dobó István Gimnáziumban belső gépészeti szerelést végeznek. A pécsi Bem utca 3-ban a felső részt a POTE részére hozzák rendbe, míg az alsó részen három üzlet kap helyet. Ezek a munkák is most folynak, ahogy a többi építőipari cégnél is arra voltunk kíváncsiak, hogy most melyek is a legfontosabb kivitelezési feladataik. Az építőipari szövetkezetek mintha gyengébben kezdenék az évet. A pécsváradiak az új várszállót képezik ki településükön, Pécsett pedig a KPVDSZ Művelődési Ház teljes rekonstrukciójára készülnek. Lett végre elég tégla és födém, így folytathatják Pécsváradon a foghíjbeépítést, amelynek az aljában majd üzletek sorakoznak. A sásdiak nem foglalkoznak lakásépítéssel. Elvállalták a magyarhertelendi új, négytantermes iskola, az ÁHV mágocsi húsüzemében a kocsimosó építését. Községükben az oktatási központot kiegészítik egy szárnnyal. A Pécsi ÉPSZÖV-nél bíznak abban, hogy sikeresen lekötik az egész évi építési kapacitást. Részt vesznek a pécsi, Kossuth Lajos utca 40-beli és a Hajnóczy utca 27-beli lakóépület-felújításon. Megbízást kaptak a Pécsi Mentőállomástól, a dömörkapui turistaháztól, a Mechlabortól. A vállalásuk értéke 50–60 millió forint. A Mohácsi ÉPSZÖV új ÁBC-t, ötven OTP-lakást kivitelez a belvárosban ötvenmillió forint értékben.

Építkezik a Pécsváradi Építőipari Szövetkezeti Közös Vállalat, Kémesen és Véménden a tehenészeti telepet újítja fel. Bőséges kapacitással rendelkezik még. Épp ezen kapacitások lekötése most a legfontosabb teendő.

Csuti J.

Gorbacsov Jugoszláviába látogat

Mihail Gorbacsov, az SZKP KB főtitkára a legközelebbi hónapokban Jugoszláviába látogat — közölte csütörtöki sajtóértekezletén a jugoszláv külügyi szóvivő. Gorbacsovot — mondotta — a JKSZ KB elnöksége és a jugoszláv államelnökség hívta meg hivatalos baráti látogatásra, amelynek pontos időpontját még nem rögzítették, de előkészítése folyamatban van.

Rizskov Norvégiában

Hivatalos látogatásra Norvégia fővárosába, Oslóba érkezett csütörtökön *Nyikolaj Rizskov*, az SZKP KB Politikai Bizottságának tagja, a Szovjetunió minisztertanácsának elnöke. A vendéget a repülőtéren *Gro Harlem Brundtland* miniszterelnök és több más magas rangú személyiség üdvözölte.

Csütörtök délután az oslói kormánypalotában megkezdődtek a szovjet—norvég tárgyalások.

Rizskov előzőleg Svédországban tett hivatalos látogatást.

Honecker–Rau tárgyalások

A leszerelés folytatását szorgalmazta, valamint a két német állam gazdasági, környezetvédelmi és kulturális együttműködéséről tárgyalt csütörtöki berlini megbeszélésén *Erich Honecker*, az NDK vezetője és Johannes Rau, az NSZK Észak-Rajna Vesztfália tartományának miniszterelnöke.

Ülést tartott a Minisztertanács

A Minisztertanács csütörtöki üléséről a kormány szóvivője a következő tájékoztatást adta:

A Minisztertanács meghallgatta az Országos Tervhivatal elnökének tájékoztatóját az 1987. évi gazdasági fejlődésről és az 1988-ra történő átmenet egyes kérdéseiről.

A kormány Tervgazdasági Bizottságot hozott létre.

A külügyminiszter tájékoztatta a Minisztertanácsot az ENSZ-közgyűlés 42. ülésszakáról. A kormány a jelentését jóváhagyólag tudomásul vette.

A Minisztertanács elismerését fejezte ki a kereskedelem dolgozóinak az elmúlt hetekben végzett munkájukért, példás helytállásukért.

Találkozó a Magyar Gazdasági Kamarában

A termelők mozgolódása a külkereskedelemben

Dr. Dunai Imre kereskedelmi miniszterhelyettes Pécsett

A megye külgazdasági kapcsolatainak eredményesebbé tételére megkülönböztetett figyelmet fordít a Magyar Gazdasági Kamara dél-dunántúli bizottsága, az elmúlt évben is több találkozót összehozva a szakmai tapasztalatok cseréjére, az eligazodásra, a jövőre néző elgondolások és javaslatok mérlegelésére, ütköztetésére. E törekvés jegyében hívták meg *dr. Dunai Imre* kereskedelmi miniszterhelyettest, hogy a tárca és a baranyai főbb export- és importőrök tájékoztassák egymást a külgazdasági teendőkről.

A tegnap Pécsett megfordult dr. Dunai Imrét délelőtt *dr. Dányi Pál*, az MSZMP Baranya Megyei Bizottságának első titkára fogadta; e tárgyalás után a miniszterhelyettes *dr. Kéri István*, a kamara dél-dunántúli bizottsága titkára kíséretében a Hunor Pécsi Kesztyű- és Bőrruházati Vállalatot kereste fel, itt *Gulyás József* vezérigazgatótól kapott tájékoztatást.

A program délután a kamara pécsi székházában folytatódott, ahol dr. Dunai Imre *dr. Steindl Lászlóval*, a Mohácsi Farostlemezgyár igazgatójával tárgyalt a vállalat által benyújtandó export-pályázatról. Ezt követően került sor a baranyai export- és importőr vállalatok vezetőivel való eszmecserére, melyet Gulyás József, a Magyar Gazdasági Kamara dél-dunántúli bizottságának elnöke vezetett. A kereskedelmi miniszterhelyettes mindenekelőtt ismertetete az ország elmúlt évi külgazdasági mérlegét, az ez évi feladatokat és ösztönzéseket, majd válaszolt a felmerült kérdésekre. A jelen lévő dr. Dányi Pál egyebek mellett fölvetette, következetesebben kellene foglalkozni a tőkés import egy részének kiváltásával, ennek megyén belül is vannak lehetőségei, megérdemelné a nagyobb ösztönzést. Javasolta továbbá, a megye vállalatai hozzanak létre valamiféle közös külkereskedelmi szervezetet, mely elősegíthetné a termékek közvetlenebb, magabiztosabb, a haszon elvét jobban érvényesítő külpiaci üzletkötéseket.

M. Z.





Az 1988-as évben is keresettek mind a hazai, mind a külföldi piacokon a pécsi Zsolnay gyár különleges porcelán-fajansz díszтárgyai és tálalószerviz-készletei. A tőkés piacon főleg az USA-ban, Japánban és Ausztriában nagy az érdeklődés a termékek iránt.

Laufer László felvételei

Szovjet–amerikai együttműködés a Perzsa-öbölben

Szovjet—amerikai katonai együttműködéssel semmisítettek meg egy aknát a Perzsa-öbölben.

A The New York Times csütörtöki jelentése szerint a közös akcióra még január 5-én került sor. Egy szovjet aknakutató hajó, amely egy szovjet kereskedelmi hajó kíséretét látta el, aknát észlelt a térségben. Mivel feladata miatt akkor nem volt módja az akna megsemmisítésére, rádión figyelmeztette erre a közelben lévő amerikai cirkálót. Az amerikai parancsnokság különleges aknakutató helikoptert küldött az akna helyének pontos megállapítására. Az adatokat közölték a szovjet hajó parancsnokával, s a szovjet tengerészek, visszatérve a helyszínre, megsemmisítették a hajózást veszélyeztető aknát.

Fékeződtek a gazdaság egyensúlyát rontó tendenciák – Tervgazdasági Bizottság alakult, elnöke Medgyessy Péter – Javul a komlói vízellátás, szennyvíztisztító épül Pécsett

A kormányszóvivő tájékoztatója

A Minisztertanács ülését követő kormányszóvivői tájékoztatón *Bányász Rezső* elöljáróban elismeréssel szólt az év végi leltározásokban, az új árak feltüntetésében részt vevő csaknem 300 ezer kereskedelmi dolgozó munkájáról. Mint említette, összesen két és fél millió órát dolgoztak azért – még szilveszter éjszakáján is –, hogy az átárazás mindenütt pontosan, időben befejeződjön.

A népgazdaság tavalyi teljesítménye

A kommünikében szereplő más témák közül elsőként a népgazdaság tavalyi teljesítményéről érdeklődő kérdésre *(MTI)* válaszolva Bányász Rezső elmondotta: a Minisztertanács a népgazdaság 1987. évi fejlődését most csak részlegesen, és sok tekintetben becsült adatok alapján tudta áttekinteni. A múlt évi fejlődés átfogó értékelésére később kerül sor, hiszen az adatok ellenőrzése, mérlegszerű rendszerezése még tart. A Központi Statisztikai Hivatal előreláthatóan január végén adja közre az adatokat. Az azonban máris megállapítható a tavalyi gazdasági fejlődésről, hogy az 1985-ös, 1986-os egyensúlyrontó tendenciák tékeződtek, és néhol javulás is tapasztalható. Élénkült a termelés és a vállalati beruházás. Az 1986. évinél jobb a konvertibilis elszámolású fizetési mérleg, az idegenforgalom kedvező fejlődése, valamint a külkereskedelmi mérleg csökkenő passzívuma miatt. A konvertibilis elszámolású áruforgalom egyenlegének javulása azonban a számítottnál kisebb. Bár a kivitel a tervezett szint körül alakult, a behozatal jobban növekedett. A belföldi felhasználás a vártnál gyorsabb ütemben nőtt, elsősorban a beruházások értéke nagyobb a tervezettnél. Mindez megerősíti – vonta le a következtetést a kormány –, az 1988. évi népgazdasági tervben előirányzott kérdések fontosságát. Alapvető érdekünk, hogy szigorúan takarékoskodjunk a behozatallal, s emellett jobban növekedjen a kivitel. Ennek érdekében elodázhatatlan feltétel a termelési szerkezet átalakításának meggyorsítása. Az egyensúly javulását azzal is segíteni kell, hogy gazdaságos hazai termeléssel legyen kiváltható az import. Az idei terv fő céljainak sikeres megvalósítása mindenekelőtt azon múlik, hogy színvonalas és eredményes munkát végezzenek minden gazdálkodó szervezetnél.

A kormányszóvivő beszámolt az eddigi három gazdasági kormánybizottság helyett létrehozott *Tervgazdasági Bizottság* feladatköréről is *(a Magyar Hirlap kérdésére)*. Kiemelte: a kormány stabilizációs programjának megvalósítása hatékony, politikai felelősséggel bíró kormányzati irányítást kíván. Az eredményes működéshez a kormányzati szervek munkáját összehangoltá kell tenni.

A Minisztertanács a jövőben főként a stratégiai jelentőségű társadalmi, politikai és gazdaságpolitikai kérdésekkel kíván foglalkozni. Ennek feltétele, hogy a tárcaszintű irányításban — főként a kormányzati állásfoglalást nem igénylő döntések körében — jobban érvényesüljön az illetékes miniszterek döntési önállósága és felelőssége. A kormány tehermentesítése, munkájának érdemi, szakmai előkészítése indokolta e kormánybizottság létrehozását. A mintegy gazdaságpolitikai kabinetként működő bizottság igen szűk körű. Tagjai: az ipari, a kereskedelmi és a mezőgazdasági és élelmezésügyi miniszter, valamint az Országos Tervhivatal elnöke és a pénzügyminiszter. Munkájukban állandó meghívottként vesz részt a Magyar Nemzeti Bank és az Országos Műszaki Fejlesztési Bizottság elnöke, valamint a Minisztertanács titkárságának vezetője. A bizottság elnöke *Medgyessy Péter* miniszterelnök-helyettes. A hatáskörök és a felelősség egyértelműbbé tételével összhangban a bizottság nem tárgyal miniszteri hatáskörben elbírálható javaslatokat. Előkészíti a Minisztertanács átfogó, az egész gazdaságra kiterjedő döntéseit. Így például a népgazdasági terveket, az állami költségvetést, és általában a gazdaság-stratégiai határozatokat. Döntéseket hoz a gazdaságirányítás működését és fejlesztését érintő ügyekben, irányítja a gazdasági mechanizmus továbbfejlesztését. Állást foglal a népgazdasági tervezőmunkában készülő jelentősebb részkoncepciókról, a termelési, értékesítési szerkezet lényegbe vágó irányairól, beruházási javaslatokról. Ellenőrzi a népgazdasági terv, az állami költségvetés, általában a kormányzati szintű gazdasági döntések végrehajtását.

Életviszonyokat javító beruházások

A lakosság életviszonyainak javulásához hozzájáruló idei beruházásokkal foglalkozva *(a Népszava munkatársának kérdésére)* a kormányszóvivő csak néhány példát említett. Beszámolt a Kőbányai Könnyűfémműnél megvalósított beruházásról, amelynek révén évente 1700 tonnával több háztartási fóliát termelhetnek, mint korábban. A Lehel Hűtőgépgyár korszerűsítésével további 100 ezer mélyhűtőláda és hűtőszekrény előállítására nyílik lehetőség. Jelentős mértékben javítja majd a lakosság szénellátását a nagymányoki brikettgyár, amelynek bővítését az idén fejezik be. Korszerűsödik a Videoton Elektrotechnikai Vállalat is, amelynek eredményeként ezentúl évente összesen 300 ezer magas színvonalú készüléket gyárthatnak. A környezetvédelmi beruházások között folytatódik a veszélyes hulladékot égető üzem építése Dorogon, s befejeződik az aszódi lerakótelep készítése. Miskolcon és Komlón a befejező beruházások eredményeként javul a vízellátás, s több településen — Pécsett, Győrben, Esztergomban, Tatabányán és Oroszlányban — szennyvíztisztítókat építenek.

*

A *Népszabadság* munkatársa felvetette, hogy a tömegkommunikációs eszközök többsége információ hiányában nem tudta tájékoztatni hallgatóit, olvasóit, nézőit a kormány és a SZOT képviselőinek január 13-i, szerdai tanácskozásáról. Bányász Rezső az észrevételre reagálva kifejtette egyetértését mindazokkal, akik bírálják ezt a tájékoztatási hiányosságot. Hozzátette azt is, hogy a kormány és a SZOT képviselői nem a szokásos vezetői tanácskozásukat tartották, hanem csak egyes képviselők folytattak munkamegbeszélést, konzultációt. Az eszmecsere végén határoztak úgy, hogy tájékoztatják a Magyar Hirlap és a Népszava — a kormány és a szakszervezetek lapjának — olvasóit. Ezzel azonban a közvélemény nagyobb részét kirekesztették az információk megismeréséből.

24 ÓRA A NAGYVILÁGBAN

Megkezdődtek a tárgyalások Genfben

A szovjet és amerikai küldöttség vezetőjének találkozójával csütörtökön Genfben megkezdődött a nukleáris és űrfegyverek kérdésével foglalkozó szovjet–amerikai tárgyalások újabb fordulója.

A csütörtöki megbeszélésen részt vettek a hadászati támadó és az űrfegyverek kérdését tanulmányozó munkabizottságok képviselői.

A tárgyalások résztvevőinek feladata, hogy kidolgozzák azt az egyezménytervezetet, amely kimondja a hadászati támadó fegyverzet 50 százalékos csökkentését, miközben meghatározott ideig érvényben tartják a rakétaelhárító rendszerekről kötött ABM-szerződést.



tek be az újdonsült japán kormányfő, Takesita Noburu tárgyalásai. A képen: Reagan elnökkel a Fehér Házban.

Csao Ce-jang nyilatkozata

Csao Ce-jang, a Kínai Kommunista Párt Központi Bizottságának főtitkára csütörtökön nyilatkozatban fejezte ki részvétét *Csang Csing-kuonak*, a kínai Kuomintang elnökének elhunyta alkalmából. A Kínai Kommunista Párt Központi Bizottságának főtitkára a következőket mondotta:

„Mélységes együttérzésünket fejezzük ki Csang Csing-kuonak, a kínai Kuomintang elnökének halála felett. Csang Csing kuo úr az ‚egy Kína' politikát vallotta, ellenezte Tajvan ‚függetlenségét' és síkraszállt az ország újraegyesítéséért. Hangoztatta, hogy nem fog csalódást okozni a történelemnek, és bizonyos erőfeszítéseket tett, hogy feloldja a feszültséget a tajvani szoros két partján élők között.

Most, amikor a Kuomintang vezetése kicserélődik, újólag megerősítjük, hogy pártunk elvei és politikája a kínai haza békés-újraegyesítésének kérdésében változatlan marad. Reméljük, hogy az új Kuomintang-vezetés a kínai nemzet alapvető érdekeinek és a kínai nép közös törekvésének megfelelően méri fel a helyzetet, és annak érdekében fejti ki tevékenységét, hogy előmozdítsa azt az ígéretes fejleményt, amely most kezd kibontakozni a kapcsolatokban a tajvani szoros két partján élők között.

⊹ *BONN: Helmut Kohl nyugatnémet kancellár jó esélyt lát arra, hogy még ebben az évben ellátogasson Lengyelországba. Erre a reményre jogosítják fel a külügyminiszterének, Hans-Dietrich Genschernek varsói tárgyalásai. A kancellár a külföldi tudósítók ebédjén nyilatkozott külpolitikai kérdésekről. Genscher csütörtöki rádiónyilatkozatában kilejtette: a felek az elkövetkező hónapokban beható munkát végeznek majd a kancellári látogatás feltételeinek szavatolására.*

⊹ SZÓFIA: Csütörtökön Szófiában — nem egészen két héttel az első után — megszületett a második bolgár lombikbébi. Az újszülött 3570 grammot nyom, 53 cm hosszú és egészséges. Császármetszéssel segítették a világra. Szülei a nevét egyelőre titokban tartják. A szülőkről e titkolózáson kívül mindössze annyit tudni, hogy a mama 26 esztendővel korábban ugyanabban a kórházban született, amelyben a méhen kívüli megtermékenyítéssel életet kapó gyermeket világra hozta.

⊹ *KAIRÓ: Az izraeli rendőrség csütörtökön tíz vezető palesztin személyiséget, közöttük hat újságírót, illetve lapszerkesztőt tartóztatott le. A lépést a helyi és nemzetközi sajtó annak jeleként értékeli, hogy az izraeli kormány még erőszakosabban igyekszik letörni a közel hat hete tartó palesztin népi tiltakozást.*

⊹ BONN: Hans Stercken, a nyugatnémet szövetségi gyűlés (Bundestag), külügyi bizottságának elnöke csütörtökön diplomáciai úton hivatalosan tiltakozott a román kormánynál amiatt, hogy a bukaresti hatóságok megtagadták a beutazási engedélyt a bonni parlament két tagjától. Stercken sörgette egyben az intézkedés felülvizsgálatát. A két képviselőt a Bundestag december 9-i ülésének határozata alapján bízták meg azzal, hogy Romániában a helyszínen tanulmányozza egy élelmiszer-segély-akció problémáját.

●

Aeroflot

Ha késik - fizet

Február elsejétől az Aeroflot szovjet légitársaság belföldi járatain késedelmi kártérítés lép életbe.

Mint már közöltük, a szovjet légitársaság — amennyiben gépei valamely szovjetunióbeli járaton a társaság alkalmazottainak hibájából 2—4 órás késéssel indulnak — a jegyár tíz százalékát visszafizeti az utasoknak. Amennyiben 4—6 órás a késés, akkor a jegyár 15 százalékát kapják vissza az utasok, az ennél nagyobb késés esetén pedig a visszatérítés 25 százalékos lesz.

●

⊹ PEKING: A Kínai Kommunista Párt Központi Bizottsága csütörtökön táviratban fejezte ki részvétét a Kínai Nemzeti Párt (Kuomintang) Központi Bizottságának Csang Csing-kuo pártelnök elhunyta alkalmából.

LAPZÁRTA

A prágai műkorcsolya és jégtánc Európa-bajnokságon a nőknél hirdettek végeredményt. A győzelmet az NDK-beli Katajina Witt szerezte meg, megelőzve két szovjet vetélytársát, Kira Ivanovát és Anna Kondrasovát. A magyarok közül Téglássy Tamara a 8., míg Plaszkó Éva a 24. helyet szerezte meg.

*

A férfi egyéni verseny állása a kötelező gyakorlatok után: 1. Fagyejev (szovjet) 0,6 pont, 2. Kotyin (szovjet) 1,2, 3. Fischer (nyugatnémet) 1,8, ... 15. Száraz András 9,0.

A jégtánc állása a kűr előtt: 1. Besztyemjanova, Bukin (szovjet) 1,0 pont, 2. Annyenko, Szretyenszkij (szovjet) 2,0, 3. Beck-testvérek (osztrák) 3,4, ... 6. Engi Klára, Tóth Attila 6,0.

A sásdi Búzakalász Mgtsz,
7370 S á s d , Szabadság u. 18. sz.
bérbe adja
760 m² alapterületű, 13 000 db
csirke nevelésére alkalmas, fafűtéses
baromfiólját
B á n o s községben,
teljes berendezéssel és felszereléssel.
Az érdeklődőknek Fedeles Lajos, ágazatvezető nyújt felvilágosítást (telefon: 75-204, telex: 12-408).

Kommentár

Kitoloncolás

A Tel-Aviv-i kormány mégiscsak a keménység mellett döntött – mondhatni, – a várakozásnak megfelelően, hiszen a Samir vezette izraeli kabinet eddig is nagy hajlamot mutatott a legkeményebb politikai magatartásra. A mégis szó csak azért indokolt, mert az elmúlt napok találgatásaiban sokszor előbukkant az okos immár valóban az egész világ rosszallásával kell szembenéznie Izraelnek. Emlékezetes, hogy nemrégiben még az Egyesült Államok is csatlakozott a Biztonsági Tanács elítélő határozatához, ez pedig példátlan eset a közel-keleti politikában. Tehát nem lehetett könnyű döntés a forrongó gázai és ciszjordániai katlan és a mind hangosabb nemzetközi tiltakozás ellenére kitoloncolni négy palesztin vezetőt. Hiszen két napja éppen ettől óvta az izraeli kormányt az Európai Gazdasági Közösség, tehát Nyugat-Európa legtöbb jelentős országa, s ugyancsak ezt tette –, ha burkoltan fogalmazva is – maga Washington.

A korábban mindig megbízhatóan védelmező szövetségesek sem maradhattak tovább Izrael oldalán a megszállt arab területeken öt hete zajló megmozdulások kemény kezelése miatt. Hiszen több mint 30 palesztint terítettek le az izraeli katonák golyói december eleje óta Gázában és a Jordán nyugati partján: a mind brutálisabb rendőri beavatkozás nem fékezte a tüntetéseket, viszont eddig nem látott nemtetszést váltott ki a világban.

Volt hát ok – és ezért némi esély is –, hogy kijózanodjanak végre az izraeli politika irányítói, s ne váltsák be fenyegetésüket: a tüntetések szervezésével vádolt palesztin vezetők demonstratív kitoloncolását, mégis megtették – egyelőre négyükkel –, s ez alighanem a Samir-féle engesztelhetetlenek keze munkája. Hiszen a kormány másik nagy pártjának vezetője, Peresz külügyminiszter a héten éppen az enyhültebb megoldást latolgatta, amikor kijelentette, hogy talán Gázát át kellene adni valahogy Jordániának, s akkor elcsitulhatnának a viharok.

A megszállt területek ügyében valószínűleg alaposan kiéleződhettek az izraeli koalíció belső ellentétei, noha azt persze nem tudni, hogy a súlyos döntést meghozó kabinetülésen végül is ki mit mondott. A tény az, hogy a keménység folytatása, sőt fokozása mellett döntött a hivatalos izraeli politika, ami a legtöbb megfigyelő szerint ma igencsak kockázatos. Nem lehetetlen, hogy a palesztinok Dél-Libanonba toloncolásáért még kellemetlenül nagy árat kell fizetnie Izraelnek.

Avar Károly



Papírhulladékokat dolgoznak fel a foglalkoztatóban

Megalakult a Mosolyrend hazai kuratóriuma

Megalakult a gyerekek által adományozott nemzetközi díj, a Mosolyrend 12 tagú magyarországi kuratóriuma csütörtökön a Magyar Úttörők Szövetségének székházában.

Lengyel gyerekek javaslatára a Kurier Polski című hetilap kezdeményezésével jött létre 1967-ben a Mosolyrend, amellyel azóta — nyílt szavazással – véleményük szerint a legkedvesebb felnőtteket jutalmazzák évente.

Hazánkban 1986-ban a Képes 7 című hetilap vezette be a Mosolyrendet, amelyet abban az évben az úttörőszövetség parlamenti fenyőünnepségén adtak át *Halász Judit* színművésznek. Ezt követően tavaly a Képes 7, a Magyar Úttörők Szövetsége, a Pajtás és a Magyar Televízió Tízen Túliak Társasága együttes támogatásával ismét meghirdették a szavazást a díjra. A Mosolyrend magyarországi általános képviseletére és a szavazás lebonyolításához kuratóriumra van szükség, amely a hat magyarországi gyermekváros két-két tagjával most alakult meg.

E kuratórium feladata többek között, hogy összegyűjtse a szavazatokat, döntsön szavazategyenlőség esetén és hogy javaslatot tegyen a végső jóváhagyásra a lengyel kuratóriumnak. Az új gyermektestület fogja megszervezni 1988. május 29-én a gyermeknapon azt a rendezvényt, amelynek során a díjra javasolt személyt a Mosolyrend lovagjává ütik.

Fiatalok foglalkoztató intézete Pécsett

Kész tervek a bővítésre — Munkaalkalmassági vizsgálat helyben — Nyolcvan gyerek talpra állt — Sok az új jelentkező

Három kisgyerek érkezett hétfőn a pécsi Endresz György utcai Fiatalok Napközi Foglalkoztató Intézetébe – ők a foglalkoztató speciális bölcsődéjének új neveltjei. A gyerekek gondozását ezentúl gyógypedagógusok, gyógytornászok, logopédusok segítik úgy, hogy nem kényszerülnek távoli intézetbe, szüleik mégis dolgozhatnak, mert a foglalkoztató osztozik a család gondjaiban.

Az intézet működésének hét éve alatt negyvennégy kisgyerek ment iskolába, megállja a helyét a nagyobb közösségben is. Nem szakad meg a nevelés folyamata ebben az egyedülálló foglalkoztatóban, mert a bölcsőde mellett a fiatalkorúaknak is napi gondozást, munkát ad, tulajdonképpen a kisgyerekkortól a felnőtt korig végigkíséri a fogyatékos fiatalok életét. Jelentős eredménnyel: hét év alatt több, mint kétszáz fiatalt neveltek, közülük negyvenet rehabilitáltak, ami nem jelent mást, mint azt, hogy munkahelyük, biztos keresetük van. Negyvenen megszerezték a nyugdíjat az intézetben, hatan szociális járadékot kapnak. Akad, aki több mint háromezer forinttal járul hozzá havonta a családja költségeihez. Ezeknek a fiataloknak a szülei dolgozhatnak, és a rendszeres gondozásra szoruló gyerekük önálló életet tanult, eltartja magát. Itt végzik a munkaalkalmassági vizsgálatokat is, a baranyai gyerekeknek nem kell Dunakeszire utazniuk. Bocz András, az intézet igazgatója elégedett a napi munkával, nincs gondjuk a foglalkoztatással, mert sikerült bizonyítaniuk, a fiatalok kiváló minőségű munkára is képesek.

Legutóbb a Konzumtól kaptak megbízást, három hét alatt 36 000 darálókészletet csomagoltak, kartondobozokat készítettek a pezsgőgyárnak, papírt tekercseltek a MÉH-nek. Szívesen dolgoznak kisgépeken, nemeavszer az igazgató, a pedagógusok készítette ötletes szerszámokon.

Sok az új jelentkező, és nemcsak Pécsről, eddig is jártak ide Bólyból, Komlóról, Hosszúhetényből, Magyaregregyről. Nagyon nehéz a családok elkeseredett helyzetét látva nemet mondani, de egyre szűkebb a hely a foglalkoztatóban. A két óvoda, bölcsőde épület ma már kevés a fiatalok napi gondozásához. Kész tervek vannak a bővítéshez, amelyet a DTV Grafit szocialista brigádja készített társadalmi munkában. A terv egy újabb pavilont tartalmaz, amelyben húsz fiatal hetes ellátására lenne mód. A közművek rendelkezésre állnak, és megvannak az engedélyek is a rákötésre. A foglalkoztató konyhája már ma tudna főzni az újabb csoportra is.

Bocz András gyűjtögeti a pénzeket, sokan gondolnak rájuk, amikor segítséget kínálnak fel: 156 000 forintot kaptak tavaly a megyei rehabilitációs alapból, 25 000-et a bányásznapi tombolák, és 26 000 forintot az Apáczai Nevelési Központban rendezett gyerekruhabörze bevételéből. Három és fél millió forintba kerül a bővítés, félmillió forintot társadalmi munkákból a foglalkoztató vállal, a költség nagyobbik fele hiányzik, és sajnos úgy tűnik, ezt csak alapítványoktól, pályázatoktól remélhetik.

Gáldonyi M.

Óra-matuzsálem

Muzeális értékű, csaknem kétszáz éves faliórát őriz pécsi lakásán a nagy természetbarát hírében álló Pálmai János. Felbecsültette a konyhában, a kandalló felett díszlő és még tökéletesen működő óraremeket, eszmei értéke majdnem negyedmillió forint. Még nagymamája kapta nászajándékba. De honnan, azt már senki sem tudja. Gyönyörű mahagóni színű és ébenfából készült, domborulatok, míves faberakások díszítik, érdekes megmunkálású az üvegajtaja is. Félóránként üt egyet, nagyon finoman, aztán minden órában a teljes időt üti gyönyörű hangzással. Hetente csak egyszer húzzák fel, minden vasárnap. Csak hétszer szabad megcsavarni a felhúzó szerkezetét.

Eddig még senki sem tudta megállapítani, hogy milyen gyártmányú és műszaki „örökéletének" mi is a titka. Hangereje, zenei hatása egy cseppet sem „fakult". Az időt teljes hibátlansággal mutatja, még sose késett, egyszer sem állt le. Legalábbis az utóbbi félévszázadban biztos hogy nem.

Cs. J.



Pálmai János bácsi a 200 éves órával

Pártmunkánk megújításáért

Írta: Petrovszki István, az MSZMP KB osztályvezetője

Ezekben a napokban jut el a pártszervezetekhez a *Titkári Tájékoztató* című kiadvány legújabb száma, amely a párt vezető szerepéről és a politikai intézményrendszer továbbfejlesztéséről szóló téziseket tartalmazza.

A Politikai Bizottság azzal a szándékkal és kéréssel bocsátja pártvitára az anyagot, hogy a kommunisták ismerjék meg, beszéljenek, vitatkozzanak róla, és javaslataikkal, véleményükkel segítsék a Központi Bizottságot a lehető legjobb állásfoglalás kialakításában.

A XIII. kongresszus politikai állásfoglalása alapján, a Központi Bizottság már 1985-ben úgy döntött, hogy munkabizottságot választ saját soraiból e téma vizsgálatára és a teendők kidolgozására. A szakértők és a politikai vezetők széles körének bevonásával folytatott munka eredményeként fogalmazódtak meg a tézisek, amelyek – a részletek felvázolása nélkül – jelzik a párt és a politikai intézményrendszer megújításának irányait.

A párttagok és a politika iránt érdeklődő párton kívüliek joggal kérdezhetik, hogy miért csak most adják ki ezeket a téziseket, hiszen azok témája már régóta közbeszéd tárgya; illetékesek és illetéktelenek írnak, szónokolnak róla, a párttagok pedig nem tudják mihez tartani magukat. Kétségtelen tény: jobb lett volna korábban megjelentetni, de a munka üteme ezt nem tette lehetővé, és a nem eléggé kiérlelt javaslatokkal komolytalanság, mi több felelőtlenség lett volna a párt tagjai elé állni. Ugyanakkor a sajtóban megjelent jó szándékú publikációk – még ha nem is a párt álláspontját tükrözték –, sok tekintetben hozzájárultak a párton belüli gondolkodáshoz is.

Mit várunk a pártvitától? Mindenekelőtt azt, hogy erősítse, vagy cáfolja azokat a szándékokat, amiket a tézisek tartalmaznak, másrészt javaslatokat, elképzeléseket várunk a politikai célok, irányok konkrét megvalósításához.

Amint az a dokumentumból kiderül, a fő cél a párt munkájának megújítása, a vezető szerepének erősítése. Miután a párt képezi a szocialista politikai intézményrendszer legfontosabb és egyben meghatározó elemét, centrumát, a párton belüli változások kihatnak az intézményrendszer más elemeinek, az állami, társadalmi szervek és szervezetek működésére is, egyben feltételezik annak változását, fejlődését.

A politikai intézményrendszer fejlesztése, működésének módosítása nem öncélú. Nem is azért történik, mert valami külső, szubjektív akarat erre kényszerít bennünket. A fejlesztést a szocialista építés objektív körülményeinek változásai indokolják. Megváltoztak a szocializmus építésének külső és belső feltételei. Enyhült a nemzetközi helyzet, jó irányú reformpolitika kezdeményezése és megvalósítása jellemzi a szocialista országok belső életét, ugyanakkor szigorúbbá váltak a nemzetközi gazdasági feltételek, magunk is belső gazdasági gondokkal küzdünk, és mindezek új követelményeket, új kihívásokat jelentenek az országgal, a pártunkkal, és népünkkel szemben. Ezeknek a követelményeknek kell megfelelnünk, és ezt csak úgy tudjuk megtenni, ha változtatunk szemléletünkön, munkastílusunkon, módszereink, eszközeink tárából kidobjuk a ma már használhatatlan elavultat, és újjal, fejlettebbel cseréljük ki azokat.

A változások rendező elve: tovább kell fejleszteni és szélesíteni a szocialista demokráciát és demokratizmust, ezen belül mindenekelőtt a pártdemokráciát.

A vitára bocsátott anyag elsősorban azt tartalmazza, amit tenni akarunk. Világosan meg kell mondanunk azonban azt is, hogy mi az, amit nem lehet megváltoztatni. Meg kell mondanunk már csak azért is, mert az utóbbi időben megjelent publikációk egynémelyike a szocializmus lényegét is megkérdőjelezte, és ezt nem hagyhatjuk válasz nélkül.

Hazánkban négy évtizeddel ezelőtt a munkásosztály és a vele szövetséges dolgozó nép került hatalomra. A két munkáspárt egyesülésével létrejött marxista–leninista párt, mint a hatalmat gyakorló osztály pártja, vállalta és átvette az ország vezetését, és politikai programjává avatta az új típusú társadalom, a szocializmus építését. Az 1956-os ellenforradalom leverése után az MSZMP szakított a korábbi évek torz politikájával, helyreállította a pártélet lenini normáit, az államéletben a törvényességet, és korszerű, új pályára vezette a szocialista építést. E politika eredményeként fejlődött, gazdagodott az ország, és benne az állampolgár. Hazánk ma is nemzetközi tekintélynek örvend. Határainkon túl gyakran többre becsülnek bennünket barátaink és ellenfeleink, mint amennyire mi önmagunkat. Az utóbbi időben mutatkozó valóságos godjaink ezeket a történelmi vívmányokat nem feledtethetik senkivel, és főleg nem engedhető meg, hogy azok kérdőjelezzék meg eredményeinket, akik mindezért vajmi keveset tettek. Akik ennek alkotó részesei voltak, a dolgozó emberek és köztük a kommunisták, ma is vállalják a terheket, és készek szólni és tenni a kibontakozás, a jobbítás érdekében.

Ezért világossá és egyértelművé kell tenni: *Magyarországon továbbra is a dolgozó nép fogja gyakorolni a hatalmat, és szocializmus épül.* Szó sem lehet a polgári társadalmi rend restaurálásáról. Ennek megfelelően a dolgozó nép marxista–leninista pártja, a Magyar Szocialista Munkáspárt gyakorolja a történelmi hivatásából adódó társadalomvezető szerepét, és ennek nem lehet alternatívája a polgári értelemben vett többpártrendszer! Mint alapokon, ezeken áll a szocializmus épülete, és ezért ezeket csak szilárdítani lehet!

Szükség van viszont az új követelmények által kívánt megújulásra, a más módon való munkálkodásra – az előbbi példánál maradva –, a szocializmus épületének komfortosabbá tételére, korszerűsítésére. A társadalom tagjainak nagy többségével egyetértve – ezért akarnak fáradozni a kommunisták – ez a párt szándéka. Mindenekelőtt a pártnak kell alkalmasabbá tenni önmagát arra, hogy irányítani tudja ezt a folyamatot. Arra van szükség, hogy mindinkább politizáló, politikát alkotó és formáló és ne operatív „ügyintéző" párt legyünk. Ehhez lényegesen fejlesztenünk kell a pártdemokráciát. Érdemeiben kell beavatnunk a párttagságot, a pártszervezeteket a politika alakításába azáltal is, hogy a központi döntéseket megelőzően széles körű pártvitákat kezdeményezzünk a lehetséges alternatívákról. Gyakorlattá szükséges avatni a párton belüli felelős vitát, elismerve azt a tényt, hogy a párt tagjainak is, csakúgy mint a közéletben aktívan részt vevő párton kívülieknek van és lehet eltérő véleménye egy-egy jelenség megítélésével, vagy a megoldás módjával kapcsolatban. Az érdemi javaslatokat nemcsak meghallgatni, de a döntéseknél figyelembe is kell venni. Ugyanakkor fenn kell tartani a döntést hozó testületnek azt a jogát, hogy felelősségük tudatában, egyes véleményekkel ellentétben is dönthetnek, de azok meghallgatása nélkül nem.

A pártdemokráciának lényeges eleme, egyben a pártegység alapvető feltétele, hogy a többség akarata jusson érvényre. A döntések előtt nélkülözhetetlen a vita, de legalább ennyire fontos a döntések egységes képviselete és végrehajtása. Tudatosítanunk kell, hogy a párt tagjainak nemcsak joga, de kötelessége is az eltérő vélemények kifejtése, ütköztetése a pártfórumokon, mint ahogy kötelessége a hozott döntések, határozatok képviselete, megvalósítása. Ez ma nélkülözhetetlen feltétele a párt hadrafoghatóságának, ütőképességének, és aki ezt nem tudja vállalni, az jobban teszi, ha – állampolgári jogainak sérelme nélkül –, kilép a pártból, és párton kívüli szimpatizánsként támogatja politikánkat.

Fejlesztésre vár a párt belső működési mechanizmusa is. A demokratikusan megalkotott pártpolitika keretei között fokozott önállóságot igényelnek és kapnak az irányító pártszervek és alapszervezetek. Fel kell oldanunk a felesleges kötöttségeket, a szervezeti élet túlszabályozottságát, radikálisan szakítani a formalizmussal és a papírtengerrel küszködő bürokratizmussal. El kell érnünk, hogy minden alapszervezet maga döntse el – működési területének politikai szükségletei szerint –, mikor és mivel foglalkozik. Az alapszervezetek legyenek élő kommunista közösségek, amelyeket emberi, elvtársi szálak fűznek össze, és amelyeknek politikai jelenléte működési területükön folyamatosan érzékelhető. Legyenek nyitottak politikai munkájukban és a környezetük is érzékelje, valósághűen ismerje, hogy a kommunisták mit akarnak, mit képviselnek. Az irányító pártszervek kötelessége, hogy minden eddiginél több, tartalmasabb és gyorsabb információval (és nem csak kötelező feladattal), lássák el az alapszervezeteket.

A pártmunka fejlesztésének feltétele és egyben következménye is, hogy a politikai intézményrendszer minden egyes eleme – a pártpolitika fő céljainak megfelelően és annak valóraváltása érdekében, a törvények keretei között –, önállóan és felelősen tegye a dolgát. Ez egyaránt vonatkozik az országgyűlésre, a kormányzatra, a helyi tanácsokra és gazdasági vezetésre, valamint a társadalmi és tömegszervezetek központi, területi és helyi szervezeteire. Eredményes választások bizalmát élvező működésük nélkülözhetetlen feltétele, hogy szüntelenül az állampolgárok, illetve tagságuk demokratikus kontrollja alatt dolgozzanak.

A párt politikai befolyásoló, irányító munkájának szükségességét az említett szervek önállóságának fejlesztése nem zárja ki. A módszernek azonban itt is változnia kell. Elveinknek megfelelően: politikai befolyásolásunkat a különböző szervezetekben dolgozó kommunisták útján gyakoroljuk. Felértékelődik tehát a különböző testületekben a kommunista csoportok (frakciók), szerepe. Érdemi működtetésüktől, az alapvető kérdésekben tanusított egységes fellépésüktől, egyre kevésbé tudunk eltekinteni. Ezért nagyon lényegessé válik a kommunista csoportok rendszeres érdemi tájékoztatása, összefogása, munkájuk folyamatos értékelése mind a pártbizottságok, mind pedig az alapszervezetek tevékenységében.

A kiküldött anyag feletti vitának nincs határideje és nincs kötött formája. Mindezt a pártszervek és alapszervezetek maguk dönthetik el. Mivel azonban a témát a Központi Bizottság a közeljövőben napirendre kívánja tűzni, nagy segítség lenne a pártszervezetek véleményét, javaslatait február első felében megismerni és hasznosítani.

HÍREK

JANUAR 15., PÉNTEK

Szeretettel köszöntjük névnapjuk alkalmából LÓRÁNT nevű kedves olvasóinkat

A Nap kél 7.28 — nyugszik 16.19 órakor
A Hold kél 3.47 — nyugszik 12.02 órakor

Olvasószolgálat

Hírek, tudósítások, események közölhetők 14–16 óráig a 15-000-es telefonszámon.

Hírszerkesztő: CSUTI JÁNOS

Ma délelőtt 9–11 óráig panaszügyekben fogad, telefonon hívható a 10-046-os telefonszámon HÁMORI ANDREA

Szerkesztőségi ügyeletes 16–19 óráig a 10-053-as telefonszámon REZES ZSUZSA

CB-rádió hívójelünk: „Napló—I." 16–19 óráig a 25-ös csatornán

Magyar—koreai rádió- és televíziómegállapodás

Bereczky Gyula, a Magyar Televízió elnöke és *Dzu Hjong Ok*, a Koreai Központi Rádió- és Televízió Bizottság elnöke Phenjanban aláírták a két szervezet közötti 5 évre szóló együttműködési megállapodást.

Az aláírást követően Bereczky Gyulát fogadta *Hvan Dzang Jop*, a Koreai Munkapárt Központi Bizottságának titkára. Jelen volt *dr. Taraba János*, Magyarország phenjani nagykövete.

Időjárás

Előrejelzés az ország területére péntek estig. Többnyire felhős, párás, sokfelé tartósan ködös idő várható, helyenként zúzmaraképződéssel. Számottevő csapadék nem lesz. A déli szél helyenként csak a Dunántúlon élénkül meg. A legalacsonyabb éjszakai hőmérséklet mínusz 3 és mínusz 8 fok, a legmagasabb nappali hőmérséklet plusz 1 és mínusz 4 fok között alakul.

Távolabbi kilátások szombattól szerdáig. Folytatódik a párás, ködös idő, csapadék nem várható, legfeljebb ködszitálás lehetséges. A jövő hét elején már kisebb csapadék valószínű. A legalacsonyabb hajnali hőmérséklet eleinte mínusz 4 és mínusz 9 fok, majd 0 és mínusz 5 fok között, a legmagasabb nappali hőmérséklet eleinte 0 és mínusz 5 fok, majd 0 fok körül várható. Jelentős mennyiségű (legalább 5 mm/nap) csapadék nem valószínű.

Csütörtök reggeli vízállások: Őrtilos 46 cm, áradó, vízhő 2,6 fok; Drávaszabolcs 78 cm, apadó, vízhő 3,1 fok; Mohács, 337 cm, apadó, vízhő 4,2 fok; Barcs —15 cm, apadó, vízhő 2,5 fok.

Ma 16—18 óra között

Telefonos fórum a középiskolai felvételekről

Hívja a 10-063-at

Meghívott szakemberek részvételével telefonos fórumot tartunk ma 16–18 óra között, a 10-063-as telefonszámon, a középiskolai és szakmunkásképzőkbe történő felvételi lehetőségekről, a beiskolázások új vonásairól, és más alapvető tudnivalókról. A kérdésekre válaszolnak: Bárdi László, a megyei tanács csoportvezetője, Czuczor József, a megyei pedagógiai intézet osztályvezetője, Imre János, a Marek szakközépiskola igazgatója, Mányó Mihály, a pécsi vegyipari szakközépiskola igazgatója, Mészáros Zsolt, a megyei tanács tanulmányi felügyelője, Móricz Ottó, az 508-as szakmunkásképző igazgatója, Róna Géza, Pécs városi tanács tanulmányi felügyelője, Veres János, a pécsi Kodály Gimnázium igazgatója.

●

Súlyos baleset a fővárosban

Súlyos baleset történt csütörtök reggel Budapesten, a X. kerületi Jászberényi úton. Bolla Vince 46 éves gépkocsivezető, budapesti lakos, egy 61/E jelzésű autóbusszal nekiütközött egy álló kamionnak, majd a busznak rohant egy személygépkocsi. A vizsgálat eddigi megállapítása szerint a baleset következtében hárman könnyebben megsérültek, közülük nyolcan súlyosan. A sérülteket a mentők a központi baleseti ambulanciára szállították.

A rendőrség Bolla Vince vezetői engedélyét bevonta, s a baleset körülményeinek tisztázására szakértő közreműködésével vizsgálatot indított.

●

– Pusztulóban a védett ligetes, fás legelő Dobsza határában, ugyanis a 150–200 éves fák elöregednek, nincs utánpótlásuk. Tölgy-, gyertyán- és vadkörtefák száradnak ki, mert a tövükben kinövő csemetéket lekaszálják, vagy legelik az állatok. Ezen az őszön is 25 matuzsálemkorú fát vágott ki a tsz.



Dudás Mihály Baranya megye egyetlen, már utolsó nádfedő- és zsúpolómestere megkezdte a nádvágást Pécs-Vasason, a martonfai elágazás közelében, a hatos út menti mocsaras, vizenyős területen. Egy hét alatt 800—1000 kévét fog összekötözni. Elsősorban családi házakat, hétvégi vikendházakat fed náddal többek között Gyódon, Siklóson, Magyarürögön, Patacson, Keszüben és a Donátusban. Felvétel: Miskolcziné Sas Angéla

– A népművelés műhelyében. A pécsi DOZSO Művelődési Központ füzetei sorozatban megjelent A népművelés műhelyében c. kiadvány 5. füzete. Az új kiadvány kísérletekről, tapasztalatokról, dokumentumokról számol be a pécsi Doktor Sándor–Zsolnay Művelődési Központban, Baló István szerkesztésében.

Magyar filmek Párizsban

„A magyar film tíz éve" címmel a párizsi filmmúzeumban filmsorozat indult az 1977—87-ben készült legjobb magyar játékfilmekből. Az első estén Mészáros Márta Napló szerelmeimnek című alkotását vetítették. A továbbiakban összesen 25 játékfilmünket játsszák február 3-ig a Georges Pompidou kulturális központ vetítőtermében.

– Veszett rókával marakodott össze három kutya Helesfán, Bozó Péter portáján. A szelíd róka véletlenül tévedt be az udvarra, a gazda végül is leütötte és később a Kaposvári Állategészségügyi Intézetben kiderült a rókatetem levágott fejéről, hogy hordozza a veszettség kórokozóit. Ezért két kutyát kilőttek, mert nem voltak beoltva, a harmadikat pedig pórázon tartják kilencven napig.

— Pécsi rendező Debrecenben. Jeney István, a Pécsi Nemzeti Színház színész-rendezője állította színpadra a Debreceni Csokonai Színházban Goethe: Stella című színjátékát, melynek tegnap este volt a premierje.

A lottó nyerőszámai

A Sportfogadási és Lottó Igazgatóság közlése szerint a lottó 2. heti számsorsolásán a következő nyerőszámokat húzták ki:

50, 58, 73, 76, 85

●

– Pécsi művész szobra Rómában. Nowotarsky István, a római Szent István Zarándokház részére carrarai márványlapon bronzból megalkotta István király domborművét.

– Krónika Sásdról. Elkészült a tavalyi évet összegező falukrónika Sásdról, 150 oldalas és több mint 150 eredeti dokumentumot is tartalmaz. Szerkesztője a honismereti szakkör vezetője.

●

Közlemények

Kismatematikusok klubját szervezi a pécsi úttörőház továbbtanuló nyolcadikosoknak. Jelentkezési határidő január 30. A jelentkezési lapot a portán lehet leadni. Bővebb információval Faragó Károlyné szolgál. Telefon: 13-477.

Az Országos Kardiológiai Intézet szívesháza dohányzásleszoktató és testsúlycsökkentő tanfolyamokat szervez Pécsett, a Doktor Sándor—Zsolnay Művelődési Központban. Januárban indulnak a kurzusok, heti egy alkalommal, két órában. Jelentkezés január 25-ig. Telefon: 13-648 vagy 14-600.

Néhány vásárlói visszajelzés alapján az SZMA—4 Vjatka típusú, hideg- és melegvízről működő automata mosógép kezelési útmutatóját kiegészítve értesíti vásárlóit a pécsi Konzum, hogy a vízszint szabályozó kapcsoló az energiatakarékos mosásnál használandó. Ez annyit jelent, hogyha a névleges ruhatömeg fele kerül a gépbe, akkor a kapcsolót a felső állásba kell kapcsolni. Ebben az esetben kb. 5 liter vízzel kevesebbet vesz fel a gép és a mosási program is rövidebb lesz.

☎ 15-000

Többen is érdeklődtek szerkesztőségünknél a 15-000 rovatnál, hogy Pereszlényi Zoltán: Örömszerzés című könyve megjelent-e már, s ha igen, akkor hol lehet azt megvásárolni.

Amint azt megtudtuk, a könyv a szerzők, illetve a Média GMK gondozásában már napvilágot látott. Pécsett két helyen, a Könyvértékesítő Vállalat Elefánt többbeli és kertvárosi boltjaiban árulták, de az első rendelésre érkezett 200 példány a nagy érdeklődés miatt hamar elkelt. Az újabb rendelést már leadták, s ha az megérkezik, a hiedelemmel ellentétben Pécsen egyelőre csak a Könyvértékesítő Vállalat boltjaiban fogják forgalmazni azt, s az újságárusoknál nem lesz kapható. A Hírlapkiadó Vállalatnak nincs köze a megjelentetéshez.

●

– Óriás retek. 80–120 centi hosszúságú jégcsapretkek termettek Berkesden Fodor Antal telkén, fólia alatt. A nagy méretek kialakulásában közrejátszhatott az is, hogy a talajt elsősorban birkatrágyával kezelte. Csaknem harminc ilyen óriásméretű retket szedett ki a földből a gazda.

– Hírlapárusító pavilon nyílott Pécsett, a málom-keleti városrészben, az Illyés Gyula utcában, a 62-es busz fordulójában. Vezetője: Boros Csabáné.

– Gyűjtők klubja alakul január 15-én 15 órakor a pécsi Apáczai Nevelési Központban, a művelődési házban. A klubtagok érmét, bélyeget, képeslapokat és egyéb érdekességeket fognak gyűjteni. A kört vezeti dr. Berényi István.

– Eltört a fűtési vezetékcső Szigetváron, a Lenin-lakótelepen, az ÁBC előtt. A lakásokban továbbra is biztosították más irányból a meleget, lehűlés nem volt. A hibát január 14-re a Szigetvári Költségvetési Üzem javította ki.

KÖZÉLET

Az egyiptomi Nemzeti Haladó Párt meghívására január 6—14. között látogatást tett az Egyiptomi Arab Köztársaságban a Hazafias Népfront Országos Tanácsának küldöttsége, melyet *Ribánszki Róbert* titkár vezetett. A népfront küldöttségét egyebek között fogadta *Rifat el-Mahgub* parlamenti elnök, *Ali Lutfi Mahmud Lutfi* a Sura Tanács — az egyiptomi államfő konzultatív tanácsa — elnöke, valamint *Ahmed Hatata* külügyminiszter-helyettes. A magyar delegáció megbeszéléseket folytatott a nemzetközi helyzet aktuális kérdéseiről, a magyar—egyiptomi kapcsolatok további fejlesztésének lehetőségeiről az egyiptomi pártok — így a Nemzeti Haladó Párt, a Nemzeti Demokrata Párt, a Szocialista Liberális Párt, az Új Vafd Párt és a Szocialista Munkapárt — vezetőivel.

– Kétszer virágzott a gyógynövény borsmenta Pécsett, Szóre Tiborné donátusi kiskertjében, két négyzetméternyi területen. Az első alkalommal két kiló teának való virágot szedett le, míg a második alkalommal, valamikor novemberben már csak egy kilót. De épp ez számít ritkaságnak. Normális körülmények között a borsmenta csak egyszer nyílik, júliusban.

– Csúszósak voltak a pécsi felüljárók január 14-én, kora reggel, alig tudtak a buszok áthaladni rajtuk és a járművek összekoccantak, összecsúsztak. A Pécsi Köztisztasági Vállalat ezért a Pannon Volán és a Városgondnokság kérésére egy géppen három tonna homokot és zúzalékot szórt ki a Megyeri és a Rózsa Ferenc úti felüljárókra. 7.25-től 8.50-ig.

– Szállítószalag az árakban. Pécsett, a Szigeti út 84. szám mögött, a vízelvezető árokban immár hét hónapja fekszik egy szállítószalag, amelyet akkor azzal a céllal hoztak oda, hogy majd kitermelik az árokból a szemetet, törmeléket. Azóta ez nem történt meg, sőt maga a berendezés is akadályozza a víz elfolyását, felfogja a törmeléket, szintén gátat alkot a víz útjában. Kiöntéssel fenyeget az árok.

— Végső búcsú Száraz Györgytől. Családja, barátai, pályatársai, tisztelői mély részvéttel vettek búcsút Száraz György Kossuth-díjas írótól, a Kortárs főszerkesztőjétől csütörtökön, a Farkasréti temetőben.

04-05-07

Tűz Szentlőrincen. Tegnap a déli órákban a szentlőrinci áfész faipari üzeme felületkezelő műhelyében — eddig ismeretlen okból — tűz keletkezett. Ennek következtében a műhelyben lévő gépi berendezések kárt szenvedtek, valamint a tűz okozta robbanás következtében a helyiségek ablakai kitörtek. A becsült anyagi kár 120 ezer forint. A tűz keletkezésének okát vizsgálják.

Egészségügyi szolgálat

KÓRHÁZI FELVÉTELES ÜGYELETEK

Mindennapos felvételi ügyeletek gyermek betegek részére, Pécs város: POTE Gyermekklinika. Szigetvár város és járás, a pécsi és a volt sellyei járás: Megyei Gyermekkórház. Gyermeksebészeti, kórházi felvételt igénylő gyermekfülészeti betegek, égett és forrázott gyermekek részére páratlan napokon: POTE Gyermekklinika, páros napokon: Megyei Gyermekkórház, Pécs és a megye egész területéről.

Felnőtt belgyógyászat: I. kerület: II. sz. Belgyógyászati Klinika. II. kerület: Megyei Gyermekkórház (fertőző). III. kerület: I. sz. Belgyógyászati Klinika. Sebészet, baleseti sebészet: II. sz. Sebészeti Klinika. Égési sérülések: Honvéd Kórház. Koponya- és agysérülések: Idegsebészet. Pécs város és a csatolt községek ideg- és elmebetegei részére: POTE Ideg- és Elmeklinika. Szemészeti betegek: POTE Szemészeti Klinika. Felnőtt fül-orr-gégészet: POTE Fül-Orr-Gégeklinika.

ÉJSZAKAI KÖRZETI ORVOSI ÜGYELET

Pécs város felnőtt lakossága részére egy helyen, a Lánc utcai rendelőintézet földszinti ügyeleti helyiségeiben minden este 7 órától másnap reggel 7 óráig. Telefon: 14-347.

Lvov-Kertváros felnőtt lakosságának minden éjszaka este 7 órától másnap reggel 7 óráig a járóbetegek részére a Testvérvárosok terei körzeti rendelőben orvosi ellátást biztosítunk. A kertvárosi hívásokat továbbra is a Lánc utcai rendelőintézetben kell bejelenteni. Telefon: 14-347.

Fogászati ügyelet minden este 7 órától másnap reggel 7 óráig a Lánc utcai rendelőintézet földszinti ügyeleti helyiségeiben — gyermekek részére is.

Gyermeklakosság részére: a Gyermekklinikán, Pécs, József A. u. 7. (bejárat a Bajnok u. felől), este 7 órától másnap reggel 7 óráig. Telefon: 10-938.

ÉJSZAKAI UGYELETES GYÓGYSZERTÁRAK

Pécs, Kossuth L. u. 81. 10/8. sz. gyógyszertár, Pécs, Bajcsy-Zs. u. 23. 10/14. sz. gyógyszertár.

☆

Nyugdíjas telefonszolgálat szombat, vasárnap kivételével mindennap 17–19 óráig hívható a 41-907-es telefonszámon.

Ifjúsági telefonszolgálat telefonszáma: 24-550. Hívható: 17-től 21 óráig.

SOS-ÉLET telefonszolgálat díjmentesen hívható a 12-390-es számon, este 7 órától másnap reggel 7 óráig.

*

Bűnmegelőzési Tanácsadó Szolgálat, Pécs, Németh L. u. 16. Telefon: 41-563. Ügyfélszolgálatot tart: szerdán 17—19 óráig.

Információk

Állatorvosi ügyelet

1988. január 16-án 06 órától január 18-án 06 óráig.

Pécs város és környéke számára: Pécs, Damjanich u. 22. Telefon: 21-192.

Mohács és a volt mohácsi járás részére: Mohács, Vörösmarty u. 4. Telefon: Mohács 10-309.

Komló és a volt komlói járás részére: Komló, Lenin tér 3. Telefon: Komló 81-194.

Siklós és a volt siklósi járás részére. Keleti részén: Siklós, Dózsa u. 19. Telefon: Siklós 32. Nyugati részén: Sellye, tanácsháza. Telefon: Sellye 1.

Szigetvár és a volt szigetvári járás részére. Keleti részén: Szentlőrinc, Szt. Imre u. 2/A. Telefon: 71-304. Nyugati részén: Szigetvár, Állatkórház, Alapi G. u. 4. Telefon: Szigetvár, 680.

Amennyiben a fenti telefonszámok nem jelentkeznek, vagy az ügyeletes állatorvos nem található, akkor üzenet hagyható Pécs város és környéke számára a 09-es telefonszámon, Komló részére pedig a 009-es telefonszámon, illetve az illetékes telefonközpontnál „állatorvosi ügyelet" címen.

Rendezvények

A pécsi IH programból. Január 15-én 15 órától a Pro-Vokál próbál, 17 órától pedig jazz teaház és klub lesz. Vezeti: Bagi Dániel. Szombaton a Poptarisznya klubot 16 órától Valler Imre vezeti.

Mikolás Dezső bányász festőművész tárlata látható Pécsett, a Mecseki Bányászati Múzeumban, a Déryné utcában.

Január 16-án a pécsi Apáczai Nevelési Központban, a színháztermében fellép a Baranya Táncegyüttes. Január 15-én 18 órától játékos vetélkedőt tartanak az aulában. 16-án 15 órakor kézműves játszóház és bűvész-show lesz.

Január 16-án a pécsi Néprajzi Múzeumban, a Rákóczi út 15-ben néprajzi gyermekjátszóházat szerveznek 10 órától.

H. Barakonyi Klára kiállítását nyitja meg január 15-én 16 órakor a Pécsi Kisgalériában dr. Ujvári Jenő, a JPM igazgatója.

Tájékoztatjuk tisztelt partnereinket, hogy

1988. január 18-án

megnyitjuk Pakson

a Nyárfa u. 1. sz. alatt új

önkiszolgáló raktárunkat

Vállalatunk teljes áruválasztékával várjuk régi és új vásárlóinkat.

MECSEK FŰSZERT

Új helyzet, új feladatok

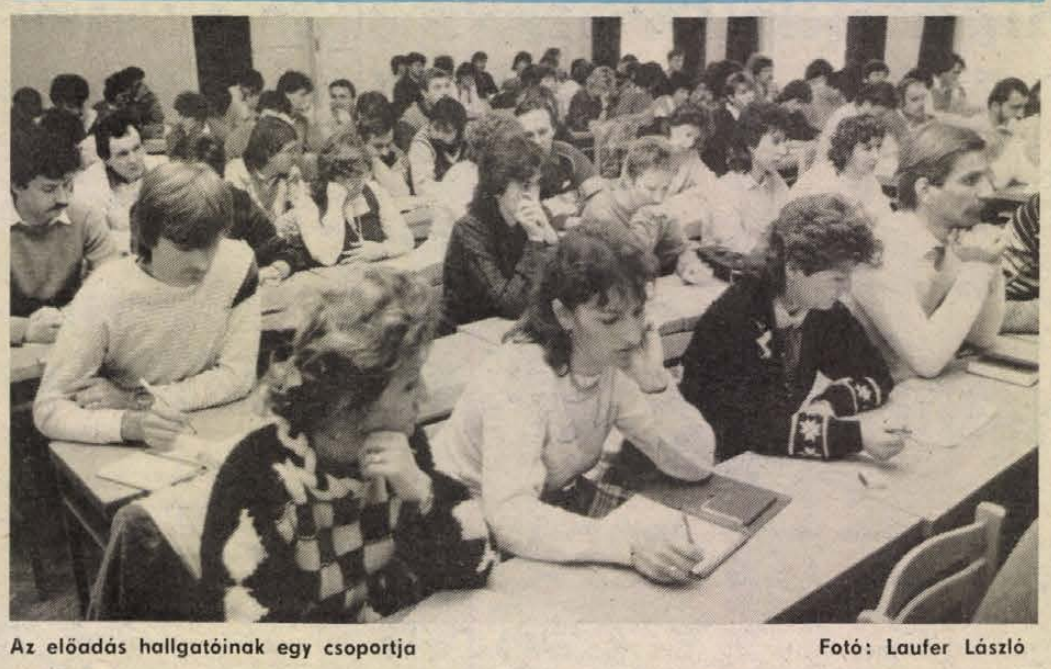

Az előadás hallgatóinak egy csoportja Fotó: Laufer László

A fiatalok és az érdekvédelem

Közel kétszázan vesznek részt a háromnapos tanácskozáson

A Szakszervezetek Baranya Megyei Tanácsa és a KISZ Baranya Megyei Bizottsága közös rendezvényeként – az országban elsőnek –, tegnap kezdődött Pécsett a Politikai Képzési Központban egy háromnapos továbbképzés. Az előadássorozatra a megyéből közel kétszáz szakszervezeti ifjúsági tagozat és tanácsvezetőt, valamint dolgozói KISZ-szervezeti titkárt hivtak meg.

Idén év elejétől sok olyan jelentős változás történt az ország életében, amelyeknek túlnyomó többsége főként – vagy inkább legerőteljesebben –, a fiatalokat érinti. Ebből következik, hogy a jövőben mindez feltétlenül befolyásolja és felerősíti a szakszervezeti ifjúsági tagozatok és a KISZ érdekvédelmi munkáját. Azért is tartanak közös továbbképzést e két ifjúsági szervezet vezetőinek, hiszen közös feladatuk és céljuk a minél eredményesebb érdekvédelem. S ha ezt a munkát jól akarják végezni, akkor elengedhetetlen, hogy minél alaposabb, pontosabb és frissebb információkhoz jussanak. A továbbképzésnek kettős célja van: dominál az információátadás, s emellett nagyon fontos, hogy útmutatásokat is kapnak arra vonatkozóan, hogy mit hogyan lehet és kell csinálni ebben a megváltozott helyzetben. „Egymásra vagyunk utalva", mondta *dr. Horváth Csaba*, az SZMT ifjúsági felelőse, „s ezért közösen kell megpróbálnunk megoldást találni gondjainkra, s most elsősorban a fiatalok, a pályakezdők problémáira".

Ezen a háromnapos tanácskozáson valóban aktuális, mindenkit érintő kérdésekről esett és esik szó. Tegnap *Simon József*, az SZMT titkára tartotta az első előadást a személyi jövedelemadózásnak és az általános forgalmi adónak az életszínvonalra gyakorolt, várható hatásairól. Ezt követte *dr. Kamarás Károlynak*, a Baranya Megyei Tanács munkaügyi osztálya vezetőjének a foglalkoztatáspolitikáról, a pályakezdésről, a munkaerőmobilitásról tartott előadása. Az első nap harmadik, és egyben utolsó előadását nagy érdeklődés előzte meg, hiszen éppen előző nap, szerdán ültek össze tanácskozásra a SZOT és a kormány vezetői, s így *dr. Nagy Sándortól*, a SZOT titkárától valóban a legfrissebb és legaktuálisabb tájékoztatót kaphatták a továbbképzés résztvevői, akik emellett a SZOT titkárától hallhattak tájékoztatót a szakszervezetek új helyzetéről, s a kibontakozási programban való részvételükről. Az első nap konzultációval zárult.

Ma ugyancsak három előadásra kerül sor, s ugyanennyit terveztek szombatra is.

D. Cs.

Pályázati díjátadás

Csütörtökön a Magyar Sajtó Házában adták át annak a sajtópályázatnak a díjait, amelyet a nagy októberi szocialista forradalom 70. évfordulója alkalmából a Magyar Újságírók Országos Szövetsége, a Szovjet Újságíró Szövetség, az MSZBT és a Szovjet Kultúra és Tudomány Háza hirdetett meg. Az ünnepi díjátadáson jelen volt a Szovjet Újságíró Szövetség Budapesten tartózkodó küldöttsége, *Nyikolaj Burim* titkár vezetésével.

Fődíjat kapott *Gáldonyi Béla* (Veszprémi Napló), *Kerekes István* (Magyar Rádió), *Haypál Tibor* (Munkásőr) és *Baróti Szabolcs* (Népszava), ők 10-10 napos utazáson vesznek részt a Szovjetunióban.

Sajtótájékoztató Szentendrén

Nőtt a katonai pályára jelentkezők száma

(Munkatársunk telefonjelentése)

A hivatásos katonai pálya a Magyar Néphadsereg életének megismertetése nem lehet csak a hadsereg, a Honvédelmi Minisztérium ügye. Így az sem, hogy a fiatalok hivatásul választják-e a legkülönfélébb katonai pályákat. Egyebek között ez hangzott el Szentendrén, a Kossuth Lajos Katonai Főiskolán tartott találkozón, ahol *Papp Dezső* vezérőrnagy a Honvédelmi Minisztérium pályairányítási főosztályának vezetője tájékoztatta a sajtó képviselőit. Mint elhangzott, az elmúlt két évben a fegyveres erők káderutánpótlásának gondjai csökkentek, s ez annak is köszönhető, hogy a hadsereg sokirányú erőfeszítései kedvező társadalmi fogadtatásra találnak. Ennek eredménye, hogy csaknem minden katonai iskolai típusnál növekedett a jelentkezők száma. Például a katonai főiskolákon majd kétszeres, a honvédkollégiumoknál másfélszeres volt a túljelentkezés. A felvett fiatalok hozott eredménye a főiskoláknál megközelítette a 4-es átlagot.

A Magyar Néphadsereg továbbra is általános és középiskolák végzős tanulóinak pályaválasztására épít, de figyelnek az úgynevezett kiegészítő „forrásokra", így az állami gondozottakra a szakmunkás, a sorkatonai szolgálatot teljesítő fiatalokra.

A helyszínen bepillanthatunk a Kossuth Lajos Katonai Főiskola életébe is. *Kazay Barna* vezérőrnagy, főiskola-parancsnok mutatta be ezt a roppant korszerűen felszerelt intézményt, ahol 3 év alatt 8 fegyvernem (katonai szak) leendő századparancsnokait képezik, akik egyben katonai üzemeltető-üzemmérnöki szakképzettséget is szereznek.

R. N.

Ma este premier



Gróf Clerambard – a hitről és a vakhitről

Marcel Aymé Gróf Clerambard című színművét mutatja be ma este a Pécsi Nemzeti Színház. A francia író nevét a magyar olvasó A zöld kanca című regényből és A faljáró című elbeszélésből ismerhette meg, ez utóbbiból Aki átmegy a falon címmel nagysikerű film is készült. A Gróf Clerambard című „szomorú vígjátékot" 1950-ben írta Aymé, a darabot Magyarországon még nem játszották.

— *Miről szól a Gróf Clerambard?*

— Arról, hogyan válik egy hit vakhitté — mondja *Nógrádi Róbert* rendező. — Arról, hogy a vakhit miként hoz felfordulást az ember gondolkodásában és környezetében, s arról is, hogy viszont hit nélkül nincs értelme az életnek.

— *Mikor és hol játszódik a történet?*

— Mi Franciaországba tesszük, az 1930-as évekre. Hősünknek először az a rögeszméje, hogy a kemény, rideg pénzvilágban is meg tudja őrizni emberségét, a kékvérű származással járó valamennyi előnyt, és elhatározza félig romos kastélyának helyreállítását. Egy csoda folytán azonban megjelenik számára Assisi Szent Ferenc, akinek nemcsak elfogadja az eszméit, hanem el is túlozza: addig az abszurd feltételezésig jut el, hogy a világ azért szenved, mert nincs elég koldus. Végigkoldulja tehát az országot, és a szeretetet hirdetve akarja a világot megváltani.

Gróf Clerambard: *Görög László*. A további szerepekben: *Vári Éva, Sipos László, Labancz Borbála, Pál László, Csernák Árpád, Füsti Molnár Éva, Péter Gizi, N. Szabó Sándor, Lang Györgyi, Koszta Gabriella, Dévényi Ildikó*. Díszlet- és jelmeztervező: *Szlávik István* m. v.

G. T.

A belépés díjtalan

Ki mit tud? elődöntők Baranya megyében

Ismét Ki Mit Tud? versengésre készülnek az ország fiataljai. A kiírási feltételek alapján már megtörténtek a jelentkezések.

Tegnap Pécsett, a KISZ Baranya Megyei Bizottsága székházában ülést tartott a Ki Mit Tud? koordinációs bizottság, melynek tagjai a Baranya Megyei Tanács művelődési osztálya, a MISO, a Megyei Művelődési Központ, a KISZ MB, a városi művelődési központok és a KISZ városi bizottságok munkatársai. A beérkezett jelentkezések alapján megállapodtak az elődöntők időpontjaiban és helyszíneiben.

Pécsett kategóriánként hívják meg az elődöntőkre a jelentkezőket. Népdal-néptánc kategóriában 15 produkciót mutatnak be március 3-án 17 órai kezdettel az Ifjúsági Házban. Ugyancsak az IH-ban március 9–10-én 17 órai kezdettel 19 pop-rock zenekar és énekes mutatkozik be. A versprózamondók, vokál és zene, valamint városi pol-beat kategóriások bemutatkozása a DOZSO Művelődési Központban március 19-én 15 órai kezdettel lesz. Az egyéb – bábcsoport, bűvész, jazz-balett – kategóriások produkcióit március 26-án délelőtt és délután a Nevelési Központban lehet megnézni.

Szigetváron, a rendezvényteremben február 27-én 14 órakor lépnek fel a különböző kategóriába jelentkezők. (Hét versenyszám lesz.)

Mohácson március 5-én 15 órai kezdettel a Bartók Béla Művelődési Központban 20 produkciót mutatnak be.

Komlón március 12-én 16 órai kezdettel a színházteremben 13 elődöntős versengését lehet megnézni.

A szakértőkből álló zsűri minősíti a produkciókat: a legjobbak kerülnek be a megyei döntőbe, mely áprilisban lesz.

Valamennyi rendezvény díjtalanul tekinthető meg.

Megkérdezik a lakókat is

Felkészülés a panelrehabilitációra

A Vasárnapi Dunántúli Naplóban adtunk hírt a tervezett pécsi panelrehabilitációról. A cikk nyomán a Szántó Kovács János utcai négy panelház 120 lakásában élők közül sokan keresték meg a PIK műszaki osztályát kifogásolván: miért az ő megkérdezésük nélkül csinálják, s mennyiben érinti őket a rehabilitáció. A PIK-nél tegnap délelőtt megtartott tervtárgyalás erre is választ adott. *Hajdú László* műszaki igazgatóhelyettes:

– A tervezés legelején, s olyan szakaszban vagyunk, amikor még feleslegesnek éreztük a lakókkal folytatandó eszmecserét. Az érdeklődés és a konzultáción elhangzottak alapján a továbbiakhoz ezt már nem nélkülözhetjük, ezért kérdőíveken fogjuk kérni a lakók általánosítható, a lakás használhatóságával összefüggő tapasztalatait.

A tegnapi tárgyaláson *Tillai Ernő* Ybl-díjas építész mutatta be a városi tanács, a PIK, a BÉV szakértőinek a vázlatterveket, amelyet olyan munkaközi anyagnak minősítettek, ami alkalmas a továbbfejlesztésre és az ÉVM által kilátásba helyezett támogatás megpályázására. Az első két épület mintafelújításnak tekintendő, amely tapasztalatokat adhat a szélesebb körű panelrehabilitációhoz, s jó receptúrát a szövetkezeti és társasházak felújításához. Elsősorban arra kell irányulni a munkának, hogy a lakók jól érezzék magukat a felújított lakásokban, ezért is szükséges megtudni, mit kívánnak ők a műszaki kötöttségeken belül. A tervezés következő szakaszában különös figyelemmel kell lenni arra – ez is elhangzott –, hogyan lehet a nagy munkát jól szervezetten lebonyolítani.

H. I.

Jövőre: egységes, nyersanyagnormán alapuló díjrendszer

Ismét az étkezési térítési díjakról

Kedvezmény a három- vagy többgyerekes családoknak

Január 5-i számunkban számoltunk be az oktatási és gyermekintézmények étkezési normáinak, valamint térítési díjainak változásáról. Akkori információinkat a Pécsi Városi Tanács művelődési osztályától, a Pénzügyminisztérium társadalmi közkiadások főosztályának illetékesétől kaptuk, valamint a hivatalosnak kimondott, a Népszavában egy nappal korábban megjelenő adatokból merítettük.

Olvasóink érzékenyen reagáltak a hírre, sokan fordultak olvasószolgálat rovatunkhoz további felvilágosításért, vagy, hogy észrevételeiket megtegyék. Legtöbbeket a térítési díjak kiszabásának alapjául szolgáló, a két szülőre vonatkozó jövedelemtáblázat foglalkoztatta, amely 2200 forinttól 10 000 forintig haladva 800—1000 forintonként állapította meg a határokat. Sokan a táblázat időszerűségét vitatták, mondván, hogy ma már nem ritka, hogy két kereső 10 000 forint fölött visz haza, a rendelet viszont e fölött nem differenciál. Hogy ez ügyben várható-e valamilyen változás, a Pénzügyminisztérium illetékeséhez fordultunk:

— A szülők havi keresetét kategóriákba soroló táblázaton ez esetben azért nem változtattunk, mert a hetedik ötéves terv szociálpolitikai koncepciója szerint a közeljövőben kiiktatjuk a jövedelemigazolást a térítési díjak megállapításánál. Valószínűleg a jövő évben lép életbe az egységes térítési díjrendszer, amely az élelmezési nyersanyagnormákon alapul. Kedvezményt a három- és többgyermekes családok, illetve a szociális helyzetük folytán rászorulók kapnak majd. Ez a terv az alap- és középfokú oktatási intézményeket érinti, de valószínűleg változni fog a felsőoktatási intézmények térítési rendszere is — mondta Bain Gézáné, a társadalmi közkiadások főosztályának vezetője.

Ugyancsak sokan érdeklődtek a közeljövőben a Magyar Közlönyben is megjelenő rendelet hatályba lépésének időpontja felől. Mivel az oktatási intézményekhez és a tanácsokhoz sem érkezett hivatalos utasítás erre vonatkozóan, az ügyben szintén Bain Gézánéhoz fordultunk felvilágosításért.

— Az aláírt rendelet már a Minisztertanács titkárságán van, így megjelenése hamarosan várható. A jogszabály január 1-jéig visszamenő hatályú lesz, ezt az információt adjuk minden hozzánk forduló intézménynek, szervnek.

K. E.

ALMA (I. oszt.) 24 Ft helyett 18 Ft/kg. — 172 Ft-ért kaphatók!

Keresztrejtvény

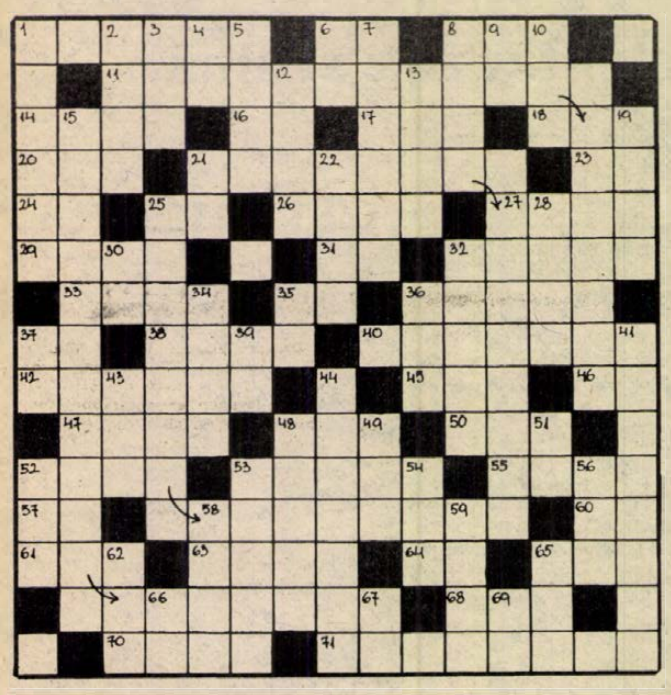

Téli napsütés

VÍZSZINTES: 1. Ustökös. 6. Olasz és magyar autók betűjelzése. 11. Radnóti Miklós cimben szereplő verséből idézünk egy strófát, az első sor. (Zárt betű: R.) 14. Péterke. 16. Egyforma betűk. 17. Lengyel folyó. 18. Sérülés. 20. Tánczenekar. 21. A versidézet második sora. (Zárt betű: E.) 23. A nátrium vegyjele. 24. Erdély határai! 25. Szovjet gépkocsik betűjele. 26. Literátorok. 27. Fényes Szabolcs operettje. 29. Brazil és portugál pénzegység volt. 31. Személyes névmás. 32. Hosszasan mereszti a szemét. 33. Szalmából, vagy kenderből csavart kötél. 35. Játékszűleg rövidítése. 36. Árut elraktároz. 37. Kettős betű, égtáj rövidítése. 38. Ennyi köbcentiméter van egy köbméterben. 40. Feltár. 42. Tanulság. 45. Egy Londonban. 46. Kicsinyítő képző. 47. Juniorok. 48. Nehéz, mint . . . 50. Így már érthető! 52. Afrikai köztársaság, fővárosa: N'Djemena. 53. A két . . . , Jókai regénye. 55. Lét. 57. Igeképző. 60. . . . Derek, filmsztár. 61. Székesegyház. 63. Nyiregyházához csatolt község. 64. Egyforma római számok. 65. Lassú . . . partot mos! 69. Férfinév. 70. Borsod megyei község. 71. Tragikus.

FÜGGŐLEGES: 1. Német csillagász és matematikus (Johannes, 1571—1630.) 2. Fénytelen. 3. Éjszakai. 4. Félig téli! 5. Kiindulópont, névelővel. 6. Szintén. 7. Nagy étkű személy tréfás jelzője. 8. „Ordög bújjék az uradba, / Te pedig . . . a pokolba" (Petőfi). 9. Gally. 10. Belga folyó. 12. . . . fan tutte, Mozart-opera. 13. Irodalomtörténész, utóneve kezdőbetűjével (1872—1954). 15. A versidézet harmadik sora. (Zárt betű: Cs.) 19. Az ég istene a föníciaiaknál. 21. Augusztus eleje! 22. Folytonosan tartó. 25. A versidézet befejező sora. (Zárt betű: E.) 28. Hsziamen kínai kikötőváros névváltozata. 30. Kiút egynemű betűi. 32. Óceánokban élő óriás emlősállat. 34. Főleg tógazdaságokban használatos háló. 35. Ures sor! 36. Becézett idegen férfinév. 39. Egyes! 41. Adósság. 43. A Baskir ASZSZK fővárosa a Szovjetunióban. 44. A bőriparban használatos maró anyag. 48. A tolvajnyelv eredeti francia szóval. 49. Azonos a vízszintes 45. számú sorral. 51. . . . Ahram, egyiptomi sajtóorgánum. 52. Poema del . . . ; a legszebb spanyol nemzeti eposz. 53. Ilyen jegyet oda-vissza utazáskor veszünk. 54. Kináló egynemű betűi. 56. Ez a hal békaporonty. 58. Noé idegen alakja. 59. Bicskát élesit. 62. Az anya idegen beceneve. 65. Magot juttat a megmunkált földbe. 66. Pályaudvari rövidítés. 67. Asszonynév végződése. 69. Ellenben.

H. J.

Beküldendő: a vízszintes 11., 21., a függőleges 15. és a 25. számú sorok megfejtése, legkésőbb január 25-én (hétfőn) déli 12 óráig beérkezőleg, LEVELEZŐLAPON 7601 Pf.: 134., Dunántúli Napló Szerkesztősége, Pécs, Hunyadi út 11. címre.

A december 23-i lapban közölt rejtvény megfejtése: A király mondta – Coppélia – L. Delibes – Sylvia — Lakmé — Naila.

Könyvutalványt nyertek: Jakubács András, Szentlőrinc, Nefelejcs u. 2/B.; Nyilas Piroska, Nagynyárád, Zalka M. u. 78.; Ruman Emil, Magyarbóly, József A. u. 1.; Sárosi Géza, Pécs, József A. u. 40.; Tóth Péter, Pécs, Lánc u. 2.

A könyvutalványokat postán küldjük el.

Üzenet a palackban

Ezzel a címmel állította összse Karinthy-estjét a Pécsi Nemzeti Színház művésze, Pálfai Péter. Műsorában olyan részletek is elhangzanak, amelyet kevéssé ismer a közönség. A korántsem könnyed, de mégis érdekes program január 19-én, 19.30-kor kezdődik a PNSZ Szobaszínházában.

KULTURÁLIS AJÁNLÓ

Film... Film... Film...

SZÁGULDÓ FALKA

Színes, szinkronizált kanadai kalandfilm.

Rendezte: Jean-Claude Lord.

Szereplők: Winston Rekert, Yannick Bisson, Timothy Webber.

A messzi Észak legkedveltebb sportja a kutyaszánhajtás. Toby McTeague kamasz fejjel vállalkozik arra, hogy sérült apja helyére lépjen a tartományi versenyen. Kitartóan edz, és sportszerű keretek között legyőzi legnagyobb ellenfelüket is. Elsőnek ér célba, s mivel az első helyezéssel 6000 dollár is jár, egyben a kutyafarmot is megmenti az eladás veszélyétől.

TANGÓK

Színes, feliratos argentin filmdráma.

Rendezte: Fernando E. Solanas.

Szereplők: Marie Laforet, Philippe Léotard, Miquel Angel Sola, Marina Vlady.

A fiatal argentin lány visszaemlékezése nyomán, egy emigráns művészközösség mindennapjai, egy sajátos életérzés megnyilvánulásai elevenednek föl.



Jelenet a „Száguldó falka" című kanadai filmből

A film tisztelgés Argentína két nagy alakja előtt. San Martin: Argentína felszabadítója, aki életének utolsó 25 évét maga is száműzetésben élte le. Carlos Gardel: a leghíresebb tangószerző, akinek műveit a diktatúra tiltotta be.

MERÉNYLET A TEKNŐSBÉKATÓNÁL

Színes, feliratos vietnami krimi.

Rendezte: Chan Phuong.

Cha Mi, a neves orvosdoktor lánya államellenes összeesküvésbe keveredik. Új társcival nem ért egyet, ezért értesíti régi kedvesét a rendőrségen, akitől fontos feladatot kap. Be kell épülnie az ellenforradalmi szervezetbe, és minden lépésükről informálni kell a rendőrséget. A munka azonban sok buktatóval és bonyodalommal jár . . .

Ránky Dezső zongoraestje

Ránky Dezső zongoraestjére kerül sor január 18-án, hétfőn fél 8-kor a Liszt Teremben. A művész elsőként Beethoven Esz-dúr szonátáját játssza, amelyet a szerző Lichtenstein hercegnőnek ajánlott, s amelyet 1800—1801-ben írt. A második mű Wolfgang Amadeus Mozart C-moll fantáziája lesz, de elhangzik a C-moll szonáta is. Mozart 1785 májusában komponálta „nagy" C-moll fantáziáját, melyet az azonos hangnemű szonátával egyszerre adott ki és ajánlott Theresen von Trattner asszonynak. Az esten Liszt Ferenc néhány zongoraműve mellett Bartók Béla öt darabja, a „Szabadban-ciklus" is elhangzik, mely 1926 nyarán keletkezett. Életrajzi adatok szerint Bartók a Szabadban komponálását megelőző években barokk billentyűs muzsikákat rendezett sajtó alá; többek között Couperin és Scarlatti műveivel is foglalkozott. Valószínű, hogy öt zongoradarabjában magáévá tette — és a maga alkotói képére formálta — Couperin „leíró költészetének", a személyek, tárgyak és jelenségek zenei ábrázolásának módszerét.

Agyagbábuk, pántok, övek

A „Hétvége a múzeumban" rendezvénysorozat keretében január 16-án, szombaton 10 órától a Néprajzi Múzeumba várja *Szabó Zoltán* azokat az érdeklődő iskolásokat, akik szívesen foglalkoznának szövésfonással, és ismerkedni akarnak az agyagozás mesterfogásaival. A múzeum agyagosműhelyében van lehetőség figurák, edények, agyagtárgyak készítésére, de korongozni is lehet majd. A szövőműhelyben pántok, övek készülnek, s ahogy a régi fonókban, itt sem némán . . .

Másnap, 17-én a Csontváry Múzeumban folytatódik a már hagyományos Csontváry-matiné. Ezúttal a Pécsi Vonósnégyes lép fel *(N. Rozgonyi Klára, Tamás Eszter, M. Pálma Ilona* és *Gácsik Veronika.)* Közreműködnek: *Hirsch Bence* zongorán, *Piacsek László* nagybőgőn és *Tamás János* trombitán. Műsoron Rossini A-dúr szonátája, Ibert Vonósnégyese és Saint-Säens Szeptett című zeneműve. Az előadás 10.30-kor kezdődik.

Rovatszerkesztő: HODNIK ILDIKÓ

A Deutsche Bühne bemutatója

„A mi előadásunk . . . farsangi tréfákat mutat be, részint felidézve a Hans Sachs-korabeli stílust, részint modernizálva azt annyira, hogy ma is élvezhető játék kerekedjék belőle. Arra törekedtünk, hogy nyers tréfálkozás, a műkedvelést idéző bumfordiság, a játékos költői nyelv egyaránt érvényesüljön előadásunkban." Ezzel a néhány sorral ajánlja magát a szekszárdi Babits Mihály Művelődési Központban működő, németül játszó színpad, amelynek hivatásos művésztagjai arra vállalkoztak, hogy német nyelven játsszanak klasszikusokat. Ezúttal Hans Sachs Ördöngös asszonyok összefogaló című, három egyfelvonásos vásári komédiája kerül színre. Játsszák „A vak sekrestyés esete asszonyával és a pappal" című játékot, „A halott férfi" és az „Ördögűző" című komédiákat. Feltűnnek Hans Sachs visszatérő típusai, az esetlen parasztszereplők, a buja asszonyok, a ravasz papok. A XVI. század elejéről származó történetek ma is élvezhetően frissek, s a hatást az értő tolmácsolás csak fokozhatja. Az előadást Máté Lajos rendezte, a szereplők: Gera Zoltán, Dobák Lajos, Ábrahám Edit, Simorjay Emese, Ujlaky Károly, Sárközi Gergely, Hetényi Árpád és Kertész Judit. A zene Gryllus Dániel, a jelmez Stache Éva munkája.

A német bemutatószínpad január 18-án, 19.30-kor játszik a pécsi Ifjúsági Házban.

Rádió

Az olimpia éve

Jó pihenést! A szombat reggeli 2 órás magazin szerkesztője ezúttal Somogyvári Valéria, aki a sportélet holtszezonjában azért szerepeltet a műsorban sporttémát. A világ megnyugodva vette tudomásul, hogy a rekordnevezés azt jelenti, végre 12 év után ismét rendezhetnek teljes értékű olimpiát. Az idei tehát az olimpia éve, és ebből az alkalomból ismét elővette a 4 évenként felújított olimpiai sorozatot. Egyelőre csak rejtvényt állított belőle össze, vagyis öt valamikori olimpikon szólal meg Dél-Dunántúlról. Fel kell ismerni őket, amit az könnyít, hogy egyikük személyesen veszi majd fel a rejtvény elhangzása után — az ügyeleti telefont a 10-424-es számon. A helyes megfejtők között sorsolunk a műsorban és szintén az összeállításban közöljük a nyereményt. Ennél a témánál maradva: beszélgetés hangzik el baranyai sportolók olimpiai kiküldetésének esélyeiről. Somogyvári Valéria még a következőket is ajánlja az összeállításban: természetesen sokat foglalkozunk a hétvége eseményeivel. Többek között a szombaton kezdődő nemzetközi gasztronómiai hetekkel, amelyek idén is, a törzsvendégek fogadásával nyitnak a patinás Nádor Szállodában. Ebben a környezetben utoljára találkoznak a törzsvendégekkel, hiszen a nyáron bezár a szálloda, mert felújítják, átalakítják. A véglegessé vált tervekről megtudhatjuk, valójában milyen lesz az új Nádor. Az elegáns hely után bemutatunk egy nyakkendőkészítőt. Jelentkezik Kíváncsi magazinunk. Elmondja jegyzetírónk, hogy napjainkban milyen kérdések foglalkoztatják. Várhatóan nőnek a munkaügyi viták az új helyzetben, ezért is kérdeztük meg: véd-e még a védett kor?

Dr. Gesztesy Emillel folytatja visszaemlékezéseit dr. Nádor Tamás a vasárnap délelőtti magazinban. Témájuk most is a régi pécsi színházi élet. Beszélgetésük közben sok érdekes zenei felvételt hallhatnak. Többek között Rökk Marika, Szedő Miklós, Fedák Sári, Avar István és Takács Margit énekel.

Zenés gyermekversek

18-án, hétfőn a komlói Színház- és Hangversenyteremben lép fel a Roller együttes, 15 és 17 órakor. A komlói gyerekek már másodszor találkozhatnak velük, a műsorban Zelk Zoltán, Nagy László, Tamkó Sirató Károly, Tandori Dezső és Hárs László megzenésített versei hangzanak el.

Magyar-szovjet közvetlen filmcsere

Ettől az évtől kezdődően hamarabb láthatják a filmbarátok a legérdekesebb szovjet filmeket Magyarországon és a legjobb magyar filmeket Moszkvában.

A Moszkvai Filmforgalmazási Vállalat és a Fővárosi Filmforgalmazási és Moziüzemi Vállalat (FŐMO) a napokban szerződést kötött az új, egész estét betöltő játék-, dokumentum- és animációsfilmek közvetlen cseréjéről. A szerződés alapján a két főváros egy-egy kijelölt mozijában gyakorlatilag a hazai bemutatókkal egyidőben vetíthetik a másik ország nézőinek érdeklődésére számot tartó filmalkotást.

A filmbemutatási tervek alapján válogat mindkét fél: a FŐMO évente 12 szovjet, a moszkvai vállalat pedig hat magyar filmet visz a közönség elé ebben a konstrukcióban. A budapesti Kossuth filmszínházban, illetve a szovjet fővárosban, a Zarjagye moziban legfeljebb 21 napig lesznek láthatók e filmek szinkrontolmácsolással. A szerződés nem befolyásolja az országos filmátvételt: az érintett filmek a két ország filmszakmai, külkereskedelmi vállalatai között kereskedelmi úton is – azaz a szokásos rendnek megfelelően, szinkronizálva vagy felirattal, s emiatt némi késéssel –, kerülnek forgalomba.

A két filmforgalmazási vállalat szakemberei már megkapták az 1988-ban megjelenő filmek rövid ismertetőit, ezek alapján választják ki, s küldik el egymásnak az alkotásokat a bemutatókra.

Fotósarok

Hogyan érintették a január elejétől életbe lépő változások a fotócikkek és szolgáltatások árait? Ez iránt érdeklődtem három pécsi üzletben.

A Kossuth utcai Ofotért vezetője, *dr. Németh Ernőné* elmondta, hogy a fényképezőgépek, laborfelszerelések és nyersanyagok árai alapvetően nem változtak, viszont az új forgalmi adó, ami általában 25 %-os, jelentősen megdrágítja ezeket a cikkeket. Ezt a forgalmi adót csak a hivatásos fényképészek és a munkájukhoz ilyen felszerelést használó vállalkozók igényelhetik vissza. Az amatőröket viszont érzékenyen érinti ez a főleg tőkés importcikkekre vonatkozó emelkedés, hisz például a már eddig is 195 Ft-ba kerülő 36 felvételes Agfa színes film ára így 218 Ft lesz. A műszaki cikkek vételi-eladási árát a vámszabályok figyelembe vételével ezután is a kereslet és a kínálat aránya szabályozza majd.

Újszerű közös vállalkozásba kezd az Ofotért és a Fényszöv Pécsett, a Jókai téren. A külföldön és Budapesten már népszerű gyorslaborok mintájára itt is megnyitnak egy szinte azonnali amatőrkidolgozást biztosító üzletet. *Baumgartner Ferenc* vezető elmondása szerint az új szolgáltatás árait igyekeztek elfogadható szinten tartani, így a kétórás vállalás díja 18 Ft lesz képenként. Persze az 50 Ft-os filmhívással együtt így is elég magas összegbe fog kerülni egy tekercs kidolgozása, de a gyors élményért várhatóan sokan fogják ezt is vállalni, különösen a turistaszezonban.

Az amatőrfelvételek normál határidejű előhívásának az árai sajnos az összes fényképészeti szolgáltatással együtt jelentősen megnőttek. Erről *Nagy Istvánné*, a kertvárosi Ofotért üzletvezetője tájékoztatott. A fekete-fehér képek ára 2,90-ről 3,80-ra emelkedett darabonként. A színes képek másnapra 11 helyett 14 Ft-ba kerülnek, míg 10 napos határidőre 9-ről 11 Ft-ra nőtt az áruk. A színes filmhívás és a diahívás egyaránt 33 Ft lett. A múlt évben beadott munkák azonban még a régi áron válthatók ki mindkét üzletben.

Láthatjuk, hogy sajnos többet kell a jövőben költenie annak, aki ezt a szép elfoglaltságot továbbra is folytatni szeretné. Azért, hogy ne legyen túlságosan lehangoló a kép, megemlítem, hogy például olcsóbbak lettek a műanyag fotótálak, csipeszek, a szettáskák, valamint a vakutartó sínek is néhány forinttal. Akiknek ez nem elég vigasz, azoknak a (férfi) fotóstársaimnak mellékelem ezt a gyönyörű „Porcellán-akt" című fotót, melyet a Foto-Creativ című lap legutóbbi számában találtam.



Maletics L.

LAKÁS-INGATLAN

Elcserélném Szliven környéki, nagyméretű, 1,5 szoba, összkomfortos, tanácsi lakásomat 2,5 szobás, összkomfortos, tanácsira, III. emeletig. „Csak a Szliven környékén" jeligére a Hunyadi úti hirdetőbe.

Elcserélném uránvárosi, hétemeletesben lévő, 68 m²-es, kétszobás, tanácsi lakásomat kisebb tanácsira vagy bármilyen magántulajdonúra. Telefon: 16-007. 16 óra után.

Elcserélném 2 szobás, kertvárosi, szövetkezeti lakásomat nagyobb tanácsira. Telefon: 25-323, este.

Partközeli telket, nyaralót vagy öreg házat vennék a Balatonnál. „Balaton" jeligére a Hunyadi úti hirdetőbe.

Elcserélném főállású házmesteri lakásom, amely 1,5 szoba, összkomfortos, ugyanilyen tanácsira. „Hasonló tanácsi" jeligére a Hunyadi úti hirdetőbe.

Szliven környéki, 1,5 szobás, összkomfortos, OTP-lakásomat 2,5 szobás, tanácsira vagy kis családi házra cserélném. Telefon: 21-366.

Pécs-Vasason beépíthető telek eladó. 50 000 Ft. „Részletre is" jeligére a Hunyadi úti hirdetőbe.

Eladó háromszobás házrész. Ára: 650 000 Ft. Érdeklődni: bármikor, Marx út 27. Takácsék. Cáz a kapu alatt.

Pécsvárad, Aranyhegyen (Dombay-tó felett) 1041 n-öl szőlő, szántó, gyümölcsös, présházzal „Megosztva is eladó" jeligére a Hunyadi úti hirdetőbe.

Eladó falusi ház Baranyaszentgyörgyön. Érdeklődni: Komló-Dávidföld, Kodály Zoltán u. 14., egész nap.

Két családnak megfelelő, garázsos, nagy családi ház eladó. Cserét is beszámítok. Pécs, Zsolnay u. 38.

Eladó sürgősen, áron alul 3 szoba, összkomfortos családi ház nagy gazdasági épületekkel, 1600 négyszögöl telekkel. Máriagyűd, Arany János 37.

2 szobás, I. emeleti tanácsi lakásomat nagyobbra cserélném. Telefon: 41-777.

Harkányban lakrészt vennék. – „Harkány" jeligére a Hunyadi úti hirdetőbe.

Malomvölgyi tónál 500 □-öl telek megosztva is eladó. Keszü, Petőfi S. u. 125. Telefon: 41 548.

Bogádi homoktetőn telek eladó. Érdeklődni: Pécs, Komócsin Zoltán tér 2., V. emelet 20. Schmidt, 17 óra után.

Két családnak is alkalmas, kétszintes, kétlakásos, 172 m² alapterületű családi ház kerttel eladó vagy öröklakásra különbözettel cserélhető. Ugyanitt 420 □-öl, építésre alkalmas telek is eladó. Cím: Jakabhegyi út 35, 16 óra után.

3 szobás OTP-lakás eladó átvállalással. – Pécs, Szabó E. tér 3. Nagyék. Érdeklődni: kedden, az esti órákban.

Kertes családi ház építőanyaggal eladó. – Pécsújhegy, Koksz u. 32. sz.

Elcserélném Uránvárosban lévő 2 szoba összkomfortos, nagyerkélyes, házfelügyelői lakásomat 1,5–2 szoba összkomfortos tanácsira, lehet kertvárosi is. Érdeklődni 20-999-es telefonon.

Bezedek, Kossuth u. 58. sz. ház 1200 négyszögöl kerttel eladó. Érdeklődni: Bezedek. Kossuth u. 46.

Csele-patak és Bár között üdülőtelket vennék. Cím: Mohács, Pf.: 36.

Pécsi családi házam építésére vállalkozót keresek. „Kulcsátadás" jeligére a Sallai utcai hirdetőbe.

Eladó 2 szobás családi ház massziv melléképületekkel. Somogyapáti, Fő út 58.

Újpetre és Vokány közötti völgyben, az országút mellett egy 3 szobás, központi fűtéses családi ház eladó. Érdeklődni: egész nap a helyszínen.

Elcserélném Pécstől 15 km-re lévő családi házamat, nagy telekkel, gazdasági épületekkel, pécsi, szoba-konyhás, fürdőszobás lakás vagy házrészért, ráfizetéssel. Érdeklődni: Regenye, Fő út 46.

Eladó kétszobás, 52 m²-es OTP-öröklakás, 750 ezer + OTP-átvállalás. Pécs, Ilku P. 43., VIII. 24. Érdeklődni: 18 óra után.

Belvárosi, összkomfortos, erkélyes, felújított, 2 szobás OTP-lakásomat elcserélném 70 m²-es körüli tanácsi lakásra, megegyezés szerint. Kertváros kizárva, Szigeti városrész előnyben. Telefon: 19-653, egész nap.

4 szobás, kertes családi ház, külön garázzsal, gazdasági épülettel eladó. Érdeklődni: Pécs, Bródy S. u. 60. sz.

5–600 000 Ft készpénz plusz OTP-átvállalással 2 szoba, összkomfortos, pécsi lakást vásárolnék. „Sürgős, 350360" jeligére a Sallai utcai hirdetőbe.

Háromszobás, tanácsi lakást másfeles lakásra cserélnék. „Krisztina tér, 350361" jeligére a Sallai utcai hirdetőbe.

Balaton déli partján vízközeli nyaralót vennék. Telefon: 72/22-579, 17 óra után vagy „Vízközelben, '88, 350337" jeligére a Sallai utcai hirdetőbe.

Elcserélném 3 szoba, összkomfortos, OTP-öröklakásomat, kevés OTP-vel, 2 szoba, összkomfortos, tanácsi lakásra, értékkülönbözettel. Maximum III emeletig, Kertváros előnyben. Érdeklődni: Sarohin t. út 96., II. em. 9. 17–20 óráig.

Elcserélem meszesi, 2 szobás, komfortos, állami bérlakásomat pécsi vagy közeli faluba. Orsós József, Pécs, Fekete Gy. tér 15., fszt. 3.

2 szobás, erkélyes, összkomfortos, tanácsi lakásom 2,5-re cserélném. „Kertváros, 350357" jeligére a Sallai utcai hirdetőbe.

Eladó betegség miatt két családnak megfelelő központi fűtéses, kertes családi ház vagy emeletesre cserélhető, megegyezés szerint. Érdeklődni: Pécs, Gyula u.5.

Szigetvár-Hobol, Szamuely Tibor út 15. szám alatt komfortos, 2 szobás családi ház, gazdasági épülettel eladó.

Petőfi utcai, 2 szobás, 64 m²-es OTP-lakást 3 szobásra cserélnék. Telefon: 16-625 vagy „Alkalom" jeligére a Sallai utcai hirdetőbe.

Eladnám Pécs, Donátusi út 33/B. alatt levő lakótelken álló összkomfortos, kétszintes hétvégi házam. – 1 100 000 Ft. Érdeklődni: helyben 17–19 óráig.

ADÁS-VÉTEL

Automatikus, új, családi ház fűtésére alkalmas ABG 10F gázégőfej (25–118 kW) olcsón eladó, Pécs, Varsány u. 6., IV/14. 18 órától, szombat-vasárnap az esti órákban.

Lucernaszéna, bálázott, minden tételben eladó. Házhoz szállítás megoldható. Cím: Szekeres Sándor, Berkesd, Alkotmány út 30.

Messerschmitt kis autót vennék. Telefon: 18-099.

HEKTÁR MÉHÉSZET

Akác-, hárs-, naprafordító-, selyemfű-, szelídgesztenye méz, virágporos, méhpempős, propoliszos készítmények és többfajta mézessütemény.

Pécs, Hal tér, Rákóczi út sarkán

Hitachi videó eladó. Engels út 44/1.

Jó állapotban lévő Csepel D–450-es 5 t-s tehergépkocsi, szeptemberig műszakiztatva, munkalehetőséggel, eladó. Érdeklődni: 26-555-ös telefonon.

Eladó 2 db 9 hónapos vemhes üsző. Zók 14.

2 darab 2,5 éves magyar félvér csikó bekocsizott állapotban, belovaglás előtt sürgősen eladó. Ugyanitt UP forgalmi rendszámú Skoda S 100-as gépkocsi érvényes műszakival, jó állapotban olcsón eladó. Cím: Csontos József, Pécsújhegy, Mókus u. 12.

Siesta gázkályha eladó. Pécs, Laki István u 10. III. emelet 10. 17 óra után.

Járdalapok és apró betonelemek gyártására alkalmas vibrátorasztal tartozékokkal együtt eladó. Érdeklődni egész nap: Pécs, Kisbalokány-dűlő 8.

Közületek, zenészek, figyelem! Szuper választék a Delta Ügynökség ajánlataiból: szintetizátorok, szóló- és basszusgitárok, dobfelszerelések, dobgépek, mixerek és hangfalak, mikrofonok és pedálok. Telefon: 30-432.

IFA, fixes, Prága billencs, rendszám nélkül olcsón, Prága-alkatrészek eladók. Keszü, Petőfi S. u. 125. Telefon: 41-548.

Tanulékony sziámik, nagytestű húsgalambok, tenyésztett kanárik féláron megvásárolhatók. Madách utca 4.

2 db süldőkoca eladó. Érdeklődni az esti órákban. Stein, Borjád.

220-as építési felvonó eladó. Érdeklődni egész nap: Pécs, Sarohin út 82., VII/24.

Olajégő Elektro Oil Turbó de Lux, 1,3–2,7 kg/h teljesítményű, Danfoss kazán, szobatermosztáttal és 5 köbméteres olajtartály szigetelve eladó. Érdeklődni: 17 óra után 06-72-32-167-es telefonon.

VEGYES

24–897 MISINA TEHERTAXI

Francia nyelvoktatás kiskorúaknak. – Szikszainé. Pécs, Dóra u. 9.

·ÉPÜLETTERVEZÉS· költségvetés készítés, vidékre is. ·tel: 22-080·

REDŐNY-RELUXA PÉCS, 22-810.

Korona Tehertaxi 10-351

Telefonügyeletet vállalok belvárosi lakásomban. Olcsó, tárgyalóképes. Telefon: 25-706.

CB: 31cs. AM 1–10 tonnáig EXPRESSZ 26-555

Gyorsírás és gépírás oktatását vállalja gyakorlott szaktanár. Telefon: 23-455.

PANNÓNIA TEHERSZÁLLÍTÁS 1–10 t-ig FIX-, BILLENŐPLATÓS ÉS DARUS GÉPKOCSIKKAL **14-184**

Fregoli fából, műanyagból, szögbelövés, panelfúrás, előszobafal minden méretben megrendelhető a 11-166-os telefonon. – Várhelyi.

1–10 t TEHERTAXI MOBIL 22–392 FIX BILLENCS DARUS

KÖLTÖZTETÉS, BÚTOR-, ZONGORA-, PÁNCÉLSZEKRÉNY-SZÁLLÍTÁS. 28-512.

Egy elveszett, egészséges, jól nevelt 3 éves fajtiszta rövidszőrű német vizsla keresi gazdáját. Érdeklődni a 12-719-es telefonon.

TEHERTAXI 41-777

SZERENCSE SZELVÉNY '88

Ha áruházainkban és boltjainkban 1000 Ft felett vásárol január 4-től december 15-ig,

szerencseszelvényt kap!

SORSOLÁS: 1988. december 20.

NYEREMÉNYEK:

1. 1 db Dacia személygépkocsi,
2. 1 db orfűi telek,
3. 1 db színes tv,
4. tartós fogyasztási cikkek és egyéb ajándéktárgyak (hűtőszekrény, porszívó, hajszárító, táskarádió, hajsütővas, konyhai mixer, vasaló).

A kitöltött szelvényeket a kihelyezett ládába kérjük bedobni!

Keresse emblémánkat, hiszen ÖNNEK IS ÜZLET A MI ÜZLETÜNK!

EXPRESS

Eladó 702 □-öl kert. Megosztva is. Érdeklődni: Pécs, Málomi út 5., IV/80. 16 óra után, szombat-vasárnap egész nap.

Eladnám vagy elcserélném háromszobás családi házamat 230 négyszögöl telekkel, háromszobás tanácsira + kp-re vagy OTP-sre. Málom, Kiss u. 10.

Egész napos munkát vállalok. Telefon: 14-299.

Elcserélnék 39-es dancár úti, tetőteres 60 m²-es alapterületű 2 db félszobás, összkomfortos, tanácsi lakást másfél szoba, összkomfortos, tanácsi lakásra, kizárólag Uránvárosban. „Autóbusz-végállomás" jeligére a Hunyadi úti hirdetőbe.

2,5 szobás, szövetkezeti lakás eladó sürgősen. Áprilisi kiköltözéssel. Érdeklődni: Sarohin t. ú: 11., IV/14.

Belvárosi, összkomfortos garzonlakás teljes berendezéssel albérletbe kiadó. Érdeklődni: Orsolya u. 15. sz. 15 óra után, Hofferéknél.

Háromszobás, magasföldszintes, kertes családi ház: Pécs, Marx út 125. eladó vagy 2 szobás lakásra cserélhető + készpénz.

Pellérdi szőlőhegyen lévő szőlőt présházzal cserélnénk kisebb harkányi nyaralóra. Telefon: 26-172, este 8 óra után.

Elveszett fekete keverék kutyánk a Kálvária környékén. Jobb hátsó lábán forradás van. – Pécs, István u. 20. Megtalálót jutalomban részesítjük.

Pécstől 20 km-re 2200 négyszögöl öntözhető terület (patakból) nagy házzal eladó. „Tavaszi vetésig" jeligére a Hunyadi úti hirdetőbe.

ZV-s Skoda 105-ös és Biemme babakocsi eladó. Telefon: 32-267.

Babarcszőlős, Csikorgódűlőben 300 □-öl akácos erdő, szép, erős fákkal eladó, valamint bontási ajtók, ablakok eladók. Érdeklődni: dr. István József, Pécs, Alajos u. 4. sz. Telefon: 31-523, az esti órákban.

Két szoba, konyha, fürdőszobás plusz egy szoba, konyhás, kertes házrész sürgősen eladó vagy 1,5 szobás OTP-sre cserélhető. Érdeklődni bármikor: Pécs, Székely u. 4/1. Bozsó.

Eladó a Nevelési Központ mellett, négyemeletes épületben 3 szobás, erkélyes lakás. 13 000 Ft/m² kp + OTP-átvállalással. Érdeklődni: 17 óra után vagy szombaton egész nap, Pécs, Fazekas M. u. 26., II/9.

Vasas II. C. u. 20. sz. alatt házrész eladó. Érdeklődni: szerdán és szombaton, Stenczerné.

2,5 szobás, földszinti OTP-öröklakásom elcserélném 2 szobás lakásra, kevés OTP-hátralékkal + 600 000 Ft kp-ért Uránváros vagy Szigeti út környékén. „Rózsadomb" jeligére a Hunyadi úti hirdetőbe.

Eladó 6 szobás, összkomfortos, 2 család részére, külön lakrésszel, 170 m²-es családi ház nagy földterülettel, 200 m² gazdasági, 100 m² melléképülettel, garázzsal. Magyarszék, Hunyadi út 11.

Nyugdíjas igényes családnál takarítást vállal. „Rendszeretű" jeligére a Hunyadi úti hirdetőbe.

Eladó 2 darab egyszemélyes heverő, 3 lapos vezetékes gáztűzhely, újszerű állapotban vannak. Pécs, Sándor u. 9/1. Érdeklődni: 17 óra után.

Eladó kétszobás szövetkezeti lakás készpénzért. Pécs, Kertváros. Krisztina tér 22., IV/18.

Elcserélem másfél szobás, házfelügyelői másodállású lakásom hasonló tanácsira, megegyezéssel. Érdeklődni 16 óra után: Egri Gyula u. 114., fszt. 2. Kertváros.

Bontott kisméretű tégla, ablak, ajtó eladó. Pécsszabolcs, Vörös Hadsereg útja 33.

Multicar 22-es, műszaki vizsgáztatva, felújítva eladó. Pécs, Építők útja 4/C. Kardos.

Eladó Unicalor, 30 ezer kcal, vegyestüzelésű kazán. Szilvás, Attila u. 2.

Dalmata kutyakölykök eladók. Telefon: 20-091.

Telefonkötvényt vennék „Sürgős, 20662" jeligére a Hunyadi úti hirdetőbe.

Állványpallók eladók. Telefon: 27-762.

Automata és félautomata mosógépek szervizelését, javítását vállaljuk. „Femico". Telefon: 7–15 óráig, 30-298.

Elveszett a Közép-Daindol, Hegyhát-dűlőről egy fekete-barna színű, 7 hónapos welsh terrier. Megtalálójának magas jutalom! Telefon: 28-873, 13-402.

Pécshez közel, tanyán lévő 1 szoba komfortos ház 600 négyszögöl kerttel bérbe adó. „Külön is" jeligére a Hunyadi úti hirdetőbe.

1,5–2 szobás, tanácsi lakást keresek. „Gyorsan" jeligére a Hunyadi úti hirdetőbe.

Trabant Combi, KE rendszámú eladó. Hosszúhetény, Berki Fülöp u. 10. (Templom fölött.) Érdeklődni: hétköznap 17–19 óra között, hétvégén egész nap.

Halálozás

Mély megrendüléssel tudatjuk, hogy

KIRÁLY FERENC,

a Baranya Megyei Tejipari Vállalat nyugdíjasa, rövid betegség után elhunyt. Temetése január 15-én (ma) délután 15 órakor lesz a pécsi központi temetőben. Volt munkatársunk emlékét kegyelettel megőrizzük!

Mély fájdalommal tudatjuk, hogy drága édesanyánk,

ÖZV. KOLTER FERENCNÉ
Boros Teréz,

1987. december 30-án elhunyt. utolsó útjára 1988. január 19-én, kedden fél 2 órakor kísérjük a pécsi központi temető ravatalozójából. Gyászolják: leányai, testvére, vejei, unokái és dédunokái.

Fájdalommal tudatjuk, hogy édesapánk, apósunk, nagypapánk, dédpapánk, testvérünk és kedves rokonunk,

ID. NÉMETH ANTAL,

hosszan tartó, súlyos betegség után, 77 éves korában elhunyt. Temetése január 19-én fél 2 órakor lesz a pécs-somogyi temetőben. A gyászoló család.

Mély fájdalommal tudatjuk mindazokkal, akik ismerték és szerették, hogy édesanyám, anyósom, nagymamánk, dédmamánk,

ÖZV. BOZSANOVICS ISTVÁNNÉ
Gorsics Magdolna

pécsudvardi lakos, 74 éves korában örökre megpihent. Temetése a pécsudvardi temetőben lesz 16-án 15.30 órakor. A gyászoló család.

Dolgozókat felvesznek

FÉRFISZABÓ ipari tanulót felveszek. 39-es dandár u. 1/1. 22-141. (20291)

KÖZMŰVELŐDÉSI intézmény gazdasági vezetőt keres. Felsőfokú szakmai végzettség és vezetői gyakorlat szükséges. „Február" jeligére a Hunyadi úti hirdetőbe. (7)

SZAKSZÖVETKEZETUNK átalányelszámolásos működésre vállalkozói csoportokat keres mélyépítéshez, közműépítéshez, vállalkozás szervezéshez pécsi telephellyel. Jelentkezni lehet: Pécs, Engels út 16. 1988. január 19-én és 26-án az ipari főágazatvezetőnél. (87)

FELVESZÜNK — elsősorban érettségizett fiatalokat — középvezetői és gépkocsivezetői beosztásokba. Továbbá siklósi és pécsi munkahelyre felsőfokú végzettségűeket. Jelentkezés: Tűzoltóparancsnokság, Pécs, Engel J. u. 1. Telefon: 15-555. (57)

HIRADÁSTECHNIKAI üzemünkbe rakodósegédmunkást felveszünk. Hírgép, Pécs, Budai N. A. u. 1., üzemvezető. (35)

A PANNON Volán áruforgalmi üzemigazgatósága felvesz autószerelőt, gépszerelőt, szervizmunkást és tehergépkocsivezetőt. Jelentkezni lehet: Pécs, Diófa u. 4. I. em. 16. Dolgozóinknak és családtagjaiknak ingyenes, illetve kedvezményes utazást biztosítunk. (90)

KÖZÉRDEKŰ

Áramszünet lesz január 16-án 7–15 óráig Pécs, Árpádtetőn, Györgyaknán, György-telepen, Hősök terén, Hársas-telepen és Pécsszabolcson, a Tolbuhin út, Csók I. u., Auróra u., Kedves u., Ibolya u., Margit u., Vörösmarty u., Borbála u., Katona J. u., Görgey u., Szabó I. u., Arany J. u., Árpád u., Thököly u., Barátság u., Irinyi J. u., Csapó J. u., Csille köz, Wesselényi u., Jószerencse u., Csokonai u., Szabadságharc u., Perényi u., Kinizsi u., Bányász vértanúk u., Eszperantó u. által határolt területen.

Áramszünet lesz január 18-án és 19-én 8–15 óráig a Geisler Eta u. és Székesfehérvári utcában, valamint a Janus Pannónius u. 7-es és 9-es számú épületekben.

Áramszünet lesz január 18–21-ig naponta 7–15 óráig Vasason, a Bencze J. u., Fenyő u., M. u., által határolt területen.

DELTA-buli január 16. Bicsérd.

PAX-bál január 15. Lakócsa; 16. Drávafok; 17. Barcs.

Az Orgona-zongorabérlet hangversenyét Ránky Dezső zongoraestjét a bérleti műsortól eltérően január 18-án, hétfőn rendezi az Országos Filharmónia.

16-án Médium-bál Hegyszentmártonban.

A SZIGETVÁRI CIPŐGYÁR

pályázatot hirdet

- üzemszervezői munkakör betöltésére.

A pályázatokat a vállalat személyzeti osztályára kérjük benyújtani.

ELCSERÉLNÉNK

52,6 m²-es 2 szoba összkomfortos házmesteri lakást (házmesteri teendők ellátásával) 2 szoba összkomfortos lakásra.

Érdeklődni: Pécs, Rókus u. 2. szám alatt.

Biztos jövő!

A Kistex Soroksári Textilgyára 1988 tavaszán megismétli a jól bevált

ÁTKÉPZŐS TANFOLYAMÁT

18 év feletti nők, férfiak és házaspárok jelentkezését várjuk.

Nők részére szövő-, férfiak részére szövőmesterképzést biztosítunk 3 hónapos tanfolyamon. Utána 3 műszakos munkarend mellett 5000–10 000,– Ft/hó kereseti lehetőség. A tanfolyam idején 4000,– Ft/hó, plusz 1000,– Ft/hó prémium lehetőség előmeneteltől függően.

A későbbiek folyamán mód van a munka mellett szakmunkás-képesítés megszerzésére.

Kezdési időpont: 1988. április 1.

Szállást, komfortos bérleményekben biztosítunk, amely az első hónapban díjtalan. További hónapokban 300,– Ft/hó/fő. Hét végi hazautazás az idevonatkozó rendeletek szerint. Jelentkezni lehet személyesen vagy írásban 1988. február 25-ig a személyzeti és szociális osztályon Kiss D. Tibor osztályvezetőnél.

1988. március 6-ig minden jelentkezőt értesítünk a tanfolyammal kapcsolatos tennivalókról.

Cím: Soroksári Textilgyár,
1209 Budapest XX., Marx K. út 294.
Telefon: 279-470/139 mellék.

CENTRUM HÉTFŐ!

1988. január 18-án
20% VISSZATÉRÍTÉS!
Férfi félcipők 574–1230,– Ft-ig.

PÉCSI Centrum Áruház

ÉPÍTŐIPARI SZERVEZET KÖLTSÉGVETÉST KÉSZÍTŐ RÉSZLEGÉBE

építőipari képesítéssel rendelkező

munkatársat keres.

Részletes önéletrajzot kérünk „Okleveles árszakértő" jeligére a Hunyadi úti hirdetőbe.

ZSOLNAY·HUNGARY 18 68 PÉCS HAND-PAINTED

A ZSOLNAY PORCELÁNGYÁR

eladásra felkínál

1 db
jó állapotban lévő
UN 053 típ. csehszlovák

RAKODÓGÉPET

Sporthétvége



A pécsi Sopiana együttes ott lesz a pécsi és a komlói tornán is

Gyöngy Kupa Pécsett

Hagyomány már, hogy januárban egy hétvégén Pécsett, a városi sportcsarnokban női labdarúgók népesítik be a parkettet. Most is így lesz január 15-én, pénteken és másnap, szombaton rendezik meg a Gyöngy Kupa nemzetközi női teremtornát. A három, már-már megszokott résztvevő, a László Kórház, a Femina és a pécsi Sopiana mellett a negyedik indulló a jugoszláv vasutas válogatott lesz. Utóbbi három ottani vasutas csapatra épül, a legtöbb játékost a Zseljeznicsar Szarajevo adja.

A László Kórház és Femina múlt vasárnap a miskolci focifarsangon csapott össze egymással utoljára, akkor a László Kórház győzött. A visszavágásra a hét végén lesz meg a lehetőség. A Sopiana tavaly a második lett a Gyöngy Kupán a László Kórház mögött, igaz, akkor a Femina nem volt itt. 1987-ben a pécsiek úgy végeztek a második helyen, hogy 11-0-ra kikapjon a végső győztes ferencvárosiaktól. Akkor nagy volt a különbség a két csapat között. Talán most nem lesz akkora.

A Gyöngy Kupa történetében először az előmérkőzéseken a pécsi középiskolák fiúválogatottjai lépnek pályára: a Gépipari, a Komarov és a Széchenyi csapatai. **H. L.**

Kettős torna Komlón

Komlón az év első sportesményének a teremfoci kedvelői örülnek legjobban. Péntektől hétfőig két tornát is lebonyolítanak a városi sportcsarnokban. A férfiak kezdik a sort pénteken délután, a III. Bányász Kupán. A szervezők minden eddiginél rangosabb mezőny meghívását tervezték, de a korábbi megállapodás ellenére a lengyel II. osztály éllovasa, a Polonia Bytom december közepén lemondta a részvételt, s nem jártak sikerrel a tárgyalások a fővárosi NB I-es klubokkal sem. Így is lesz azonban I. osztályú gárda Komlón, az eddigi kupákon is szerepelt Kaposvári Rákóczi elfogadta a meghívást. Rajtuk és a rendező Komlói Bányászon kívül a Szekszárdi Dózsa és a Mohács vendégszerepel a bányavárosban. A pénzdíjas tornán –, az első helyezett 30, a második 20, a harmadik 10 ezer forintot kap.

Pénteken délután játszszák le az első, szombat délelőtt pedig a második fordulót, míg a harmadik fordulót szombaton délután 16 órától bonyolítják le.

Vasárnap és hétfőn a nőké lesz a parkett a III. Carbon Kupán. A pécsi Gyöngy Kupán szereplők közül a Femina, a Pécsi Sopiana és a jugoszláv Vasutas válogatott ott lesz Komlón, és a Renova csatlakozik hozzájuk. A nők vasárnap játszanak két fordulót, és hétfőn 17 órától lesznek a záró mérkőzések.

G. G.

Baranya legjobbjai saját közönségük előtt

A tavalyi év Baranya legjobb csapatai közül kettő pályára lép vasárnap a Pécs városi sportcsarnokban. Az első helyet megszerzett PVSK-s lányok megkezdik a bajnoki szezon tavaszi idényét, s azzal a Szekszárdi Dózsával kerülnek össze, akitől – az őszi idénykezdéskor –, Szekszárdon vereséget szenvedtek.

– A szekszárdi kezdésen betegsége miatt nem játszhatott sem Balázs, sem Sztojkovics. Bár így sem lett volna szabad kikapnunk. Most az MNK-ban Budapesten lejátszott Bp. Spartacus elleni MNK-ban szenvedtünk vereséget. Tehát, van mit javítanunk. Szerencsére Sztojkovics már felépült, így a csapat rendelkezésére áll. A tavaszi öt mérkőzés közül négyen győznünk kell, így megfelelő pozícióban várhatjuk majd a rájátszást. Tehát vasárnap győznünk kell – nyilatkozta *Varga Ferenc* edző.

A legjobb csapat címéért versenyben volt és végül is a 3. helyen végzett PMSC női együttese a sikeres hétfői Kner, valamint a szerdai jászberényi MNK-kupagyőzelem után, nagy „halat" kaptak a vasárnapi Kner Kupa mérkőzésre. Az ellenfelük a tavalyi NB I. középcsapata, a Győri Richards lesz.

– Biztos, hogy másra kell készülnünk a győriek ellen, mint az előző két ellenfelünkkel szemben. Tartalékos csapatunknak nem is lehet más a célja, mint az, hogy felvegyük a győriekkel a versenyt és becsülettel helytállva, tapasztalatokat gyűjtve készüljünk az NB I. még nagyobb megpróbáltatásaira – mondta *Sudár Ferenc* edző.

K. L.

SPORT DN SPORT

Kézilabda

PMSC–JÁSZBERÉNYI LEHEL 24-14 (11-10).

Női MNK-mérkőzés. Jászberény, 200 néző. PMSC: Hang – Anczil 1, Szanyi 6, Tóth 3, Gergely 3, Gereguly 2, Szabó 7. Cserék: Takaró (kapus), Dézsi, Sutyor 2. Edző: Sudár Ferenc. A hétfőn a Kner Kupában Tatabánya fölött aratott szép győzelmük után folytatták jó szereplésüket a pécsi lányok. Jászberényben nagyszerű második félidőt produkálva verték az NB I. B-s Lehelt, s így továbbjutottak az MNK-ba. A csapatból a cserekapus Takaró mellett Gergely és Szanyi nyújtott jó teljesítményt.

*

VÁRPALOTAI BÁNYÁSZ–KOMLÓI BÁNYÁSZ 27-24 (16-11)

Kner Kupa férfi mérkőzés. Várpalota, 600 néző. V.: Barna, Hitter. KBSK: Schmidt – Székelyhidi 7, Soós 1, Papp L. 8, Papp G. 2; Szücs 3, Juhász. Cserék: Ambrusics, Keszthelyi 2, Bedecs 1, Tóth. Edző: Czimmei Tamás.

Meglepően jól tartotta magát az alsóbb osztályban szereplő vendégegyüttes a hazai csapat ellen. A lépéstartás abban is megnyilvánult, hogy az első félidő hajrájában történt hazai megugrás ellenére a 43. percben 19-19 volt az állás, minthogy a hajrá is 24-23-ról kezdődött a hazaiaknak. A várpalotaiak győzelmét végül is a 14 gólt lőtt Kelemen eredményessége döntötte el.

A Porto nyerte a Szuper Kupát

Szerdán késő este Portóban játszották le a labdarúgó Szuper Kupa visszavágóját. Ezen a BEK-győztes portugál FC Porto a KEK-ben diadalmaskodó holland Ajaxot fogadta. Az első összecsapást 1987. november 24-én Amszterdamban, a portugálok nyerték 1-0 arányban.

FC Porto–Ajax 1-0 (0-0).

Porto, 80 000 néző. V.: Schmidhuber (nyugatnémet). Gólszerző: Sousa (70. p.).

Feledhető színvonalú mérkőzésen a portugálok csak annyit adtak ki magukból, amennyi szükséges volt a Szuper Kupa elnyeréséhez. Az FC Porto ritka bravúrt vitt véghez, amilyent előtte egyetlen másik csapat sem ért el: a BEK és a Világ (Interkontinentális) Kupa mellé megszerezte a Szuper Kupát is.

Sakk

Pécs város egyéni bajnoksága. Felnőtt nők: 1. Belsőné (Ócsárd), 2. Törökné (Ócsárd), 3. Perhács (PEAC), férfiak: 1. Pelikán (Gépipari), 2. Belső (Ócsárd), 3. Hesz (Gépipari).

A PVSK bálja

A PVSK január 30-án este 7 és másnap hajnali 5 óra között Sportbált rendez az Eszék étteremben. Jegyeket január 18-tól a Verseny utca 2-ben, a PVSK sportirodán lehet rendelni. Telefon: 14-283.

Mai sportműsor

TERMELABDARÚGÁS. Gyöngy Kupa, nők. Pécs, Városi Sportcsarnok: László Kórház–Pécsi Sopiana, 17.00; jugoszláv vasutas válogatott–Femina, 18.00. Bányász Kupa, komlói sportcsarnok: Belváros–Dombóvár, öregfiúk találkozója, 16.00; Kaposvári Rákóczi–Mohácsi Új Barázda Tsz SE, 17.00; Szekszárdi Dózsa–Komlói Bányász, 18.00.

Egész éves programot hirdet a Melitta

Gyűjtsd a kilométert!

A fődíjak: videó, számítógép, rádiómagnó

Nem mindennapi vállalkozásba kezdett a decemberben alakult Melitta Szabadidő Sportegyesület szervezőgárdája. „Gyűjtsd a kilométert!" címmel egész évre szóló akciót hirdettek nemrégiben, melynek lényege, hogy a leendő résztvevők három sportágban: futásban, kerékpározásban és túrázásban minél több kilométert tegyenek meg. Természetesen szervezett versenysorozatról lesz szó, melyek összesítésekor az akció résztvevői között értékes nyereményeket sorsolnak ki, köztük videó-recordert, számítógépet és rádiómagnót. A Melitta szervezői nem csupán saját rendezvényeiken adnak „elismervényt" a megtett kilométerekről, hanem szeretnék megnyerni valamennyi, az adott sportágakban Pécs területén versenyt rendező szervet az akcióhoz való csatlakozásra. Tehát azon versenyeken is megtelhetnek a nemsokára árusításra kerülő kilométer igazoló lapok, melyeket nem a Melitta rendez, ehhez csupán az szükséges, hogy minél több rendező szerv részt vegyen az akcióban. (Jelentkezni Kovács Jánosnál lehet „a VISO-ban", a 10-103-as telefonon.)

A „Gyűjtsd a kilométert" versenysorozat részletes, egész évi műsorának programfüzete várhatóan február közepére készül el, s ekkor kezdődik meg a kilométer igazolólapok árusítása is. A sorozat zárórendezvénye december 31-én, szilveszterkor lesz, ez alkalomból nagyszabású futóversenyt, sportbemutatókat, kulturális műsorokat és természetesen a sorsolással egybekötött eredményhirdetést fogják megrendezni.

Dunántúli Napló

AZ MSZMP BARANYA MEGYEI BIZOTTSÁGÁNAK LAPJA

Főszerkesztő: **MITZKI ERVIN.** Főszerkesztő-helyettesek: **BÁLING JÓZSEF** és **LOMBOSI JENŐ**
Kiadja a Baranya Megyei Lapkiadó Vállalat. Felelős kiadó: **DR. JÁDI JÁNOS.**
Szerkesztőség és kiadóhivatal: Pécs, 7601, Hunyadi út 11. Pf.: 134
Telefon: 15-000. Szerkesztőség telex: 12-421. Kiadó telex: 12-320.
Készült a Pécsi Szikra Nyomdában. Pécs, Engel János u. 8. 7630. Telefon: 32-177. Telex: 12-211. Felelős vezető: **FARKAS GÁBOR.**
Terjeszti a Magyar Posta. Előfizethető: bármelyik hírlapkézbesítő postahivatalnál, a hírlapkézbesítőknél, a Posta hírlapüzleteiben és a hírlapelőfizetési és lapellátási irodánál (HELIR), Budapest XIII., Lehel u. 10/A, 1900, közvetlenül vagy postautalványon, valamint átutalással a HELIR 215-96162 pénzforgalmi jelzőszámra.
Előfizetési díj: egy hónapra 43,– forint, negyedévre 129,– forint, egy évre 516,– forint.
Indexszám: 25054. ISSM 0133-2007.

MAI MŰSOR

SZÍNHÁZ

Nemzeti Színház: Gróf Clerambard (este 7 óra). Premier ea.

FILM

Petőfi: Vissza a jövőbe (f4, f6). Kisvárosi bigámia (f8). **Kossuth:** Filmmúzeum: Walewska grófnő (10). Száguldó falka (12, 2, 4). Tangók (6, 8). **Park:** Távol Afrikától (f4, f7). **Jószerencsét:** Hupikék törpikék (f6). **Komló, Zrínyi:** Szerelem második vérig (4, 6, 8). **Mohács:** Asztal öt személyre (4, 6, 8). **Szigetvár:** Pinocchio (6). Mackenna aranya (8). **Siklós:** A piszkos tizenkettő (5). **Beremend:** A halott Ember levelei (6). **Harkány:** Krokodil Dundee (7). **Sásd:** Malom a pokolban (6). **Szentlőrinc:** Bounty (7). **Vajszló:** Megbilincseltek (2).

RÁDIÓ

KOSSUTH RÁDIÓ

4.30: Zenés műsor. 8.05: Műsorismertetés. 8.15: Mai programok. 8.20: Érzelmek iskolája. 8.50: Az Állami Népi Együttes felvételeiből. 9.40: Óvodások műsora. 10.05: Versek. 10.10: A zene is összeköt. 11.10: Magyar írás. 11.54: Reklám. 12.30: Ki nyer ma Hatvanban? 12.40: Reklám. 12.45: PAF-műsor. 13.00: Klaszszikusok délidőben. 14.05: Műsorismertetés. 14.10: Visszatérő. 15.00: Erről beszéltünk. 15.30: Fúvószene. 16.05: Az Ifjúsági Rádió kabaréműsora. 17.00: Fej vagy írás. Riportműsor. 17.25: Rólunk van szó! 17.30: Idősebbek hullámhosszán. 18.15: Hol volt, hol nem volt. 18.25: Könyvújdonságok. 18.28: Műsorismertetés. 18.30: Esti magazin. 19.15: A kékfényű lámpás. Hangjáték. 20.09: Hangszerek, hangszínek. 20.57: Versek. 21.12: Népi hangszeres muzsika. 21.30: A miskolci lakók egyesülete. 22.20: Tíz perc külpolitika. 22.30: Bemutatjuk új felvételeinket. 22.50: Operettrészletek. 23.15: Vivaldi-művek. 0.10: Himnusz. 0.15: Éjfél után.

PETŐFI RÁDIÓ

4.30: Reggeli zenés műsor. 8.05: Operettrészletek. 8.50: Tíz perc külpolitika. 9.05: Napközben. 9.50: Reklám. 10.26: Válaszolunk hallgatóinknak. 10.45: Láttuk, hallottuk. 11.25: Világújság. 12.00: Hírek. 12.10: A Z'Zi labor új nagylemezéről. 12.25: Édes anyanyelvünk. 12.30: Népi muzsika. 12.58: Műsorismertetés. 13.05: Pophullám. 14.00: Ajánlóműsor sok muzsikával. 15.05: Könyvről könyvért. 16.55: Reklám. 16.58: Műsorismertetés. 17.05: Ipargazdák. 17.10: Fiatalok popzenei felvételeiből. 17.30: Ötödik sebesség. 18.30: Reklám. 18.33: Fiataloknak! 19.05: Közvetítés az Alba Volán–Ü. Dózsa jégkorongmérkőzésről. 19.15: A Fiataloknak! című műsor folytatása. 19.50: Egészségünkért! 20.00: Nótók. 21.05: Irány a temető. Rádiójáték. 21.45: Vukán György triója játszik. 22.00: Mérleg. 0.15: Éjfél után.

BARTÓK RÁDIÓ

6.05: Muzsikáló reggel. 8.05: Műsorismertetés. 8.08: Időszaki kiállítások. 8.13: Széll György vezényel. 9.21: Operaötösök. 9.43: A kórusirodalom mesterműveiből. 10.10: Csak fiataloknak! 11.05: Olasz kamaramuzsika. 11.54: A XXI. nemzetközi Bartók szemináriumi ének- és karmesterkurzusának záróhangversenye. 13.03: Műsorismertetés. 13.05: Teller Ede interjú ismétlése. 14.05: Zenekari muzsika. 15.02: A Magyar Rádió Gluck-ciklusa. 16.05: Könyvszemle. 16.14: Az operaközvetítés folytatása. 17.00: Kisiskolások műsora. 17.30: Nagy Péter (zongora) hangversenye. 19.03: Műsorismertetés. 19.05: Barokk zene. 20.10: Kilátó. 20.55: Operaáriák. 21.00: Az Amadeus vonósnégyes felvételeiből. 22.25: Rockpódium. 22.55: Új magyar zene itthon és külföldön.

PÉCSI RÁDIÓ

6.20–6.30 és 7.20–7.30: Információk Dél-Dunántúlról. 17.30: Zenés hétvége. 18.00: Hírek, tudósítások. 18.30: Szerbhorvát nemzetiségi műsor. 19.00: Nemzetiségeink zenéjéből. 19.05: Német nemzetiségi műsor. Baranyai fúvószenekarok: Hásság. Szerkesztő: dr. Várnai Ferenc. 19.35: Műsorzárás.

TELEVÍZIÓ

MAGYAR TELEVÍZIÓ

8.58: Műsorismertetés. 9.00: Képújság. 9.05: Tévétorna nyugdíjasoknak. 9.10: „Édes hazámnak akartam szolgálni . . ." Domokos Pál Péter portréja. 9.55: Magyar Nemzeti Galéria. 10.25: Szomszédok. Teleregény. 10.55: Mozgató. 11.05: Képújság. 16.53: Műsorismertetés. 16.55: Hírek. 17.00: Három nap tévéműsora. 17.05: Tévébörze. 17.15: Péntek délután. 17.15: Évgyűrűk. 17.45: Téka. 18.00: Ablak. 19.00: Reklám. 19.05: Tévétorna. 19.10: Esti mese. 19.25: Reklám. 19.30: Híradó. 20.00: Reklám. 20.05: Emlékszem a szeretetre. Amerikai tévéfilm. 21.35: Szigorúan titkos? 22.30: Reklám. 22.35: Híradó 3.

MÁSODIK MŰSOR

17.28: Műsorismertetés. 17.30: Képújság. 17.35: Száz híres festmény. 17.45: Vijesti. Hírek szerbhorvát nyelven. 17.50: A tücsök hegedűje. Báb-tévéjáték. 18.50: Olvasólámpa. 19.30: Liszt: Fantázia és fúga. 20.05: A Sió-zsilip kapujánál. 21.25: Híradó 2. 21.40: Műkorcsolyázó Európa-bajnokság. Jégtánc. 23.10: Képújság.

JUGOSZLÁV TELEVÍZIÓ

16.10: Jó napot! 17.00: Magyar nyelvű tv-napló. 17.20: Krónika. 17.40: Adás gyerekeknek. 18.10: Művelődési adás. 18.40: Számok és betűk. 19.00: Tv-kalendárium. 19.10: Rajzfilm. 19.27: Ma este. 19.30: Tv-napló. 19.50: Sport. 19.53: Időjárás. 20.00: Törvény Los Angelesben — filmsorozat. 21.00: Vetélkedő. 22.00: Tv-napló. 22.20: Kulturális magazin. 23.50: Éjszakai műsor. Utána: Hírek.

MÁSODIK MŰSOR

15.30: Éjjel is, nappal is. 18.55: Zágrábi körkép. 19.27: Ma este. 19.30: Tv-napló. 20.00: Népi muzsika. 20.45: Hírek. 20.50: Olvasmány. 21.25: Egy szerző, egy film. 21.50: Rokonság — szovjet játékfilm.

Kistermelők, egyéni termelők, figyelem!

Kezdetét vette az 1988. évi dohánytermesztési szerződések kötése.

Jó felvásárlási ár, biztos értékesítési lehetőség.

Termesztéshez vetőmagot és szaktanácsadást biztosítunk.

Érdeklődésére tájékoztatást ad:

A NAGYATÁDI DOHÁNYBEVÁLTÓ ÜZEM
DÓZSA GYÖRGY U. 17.
Tel.: 11-053.,

valamint szerdai napokon 7 és 17 óra között Radnai Antal körzeti felügyelő a pécsi DOHÁNYGYÁRBAN.

Világ proletárjai, egyesüljetek!

Dunántúli Napló

XLV. évfolyam, 15. szám
1988. január 16., szombat
Ára: 2,20 Ft

Az MSZMP Baranya Megyei Bizottságának lapja

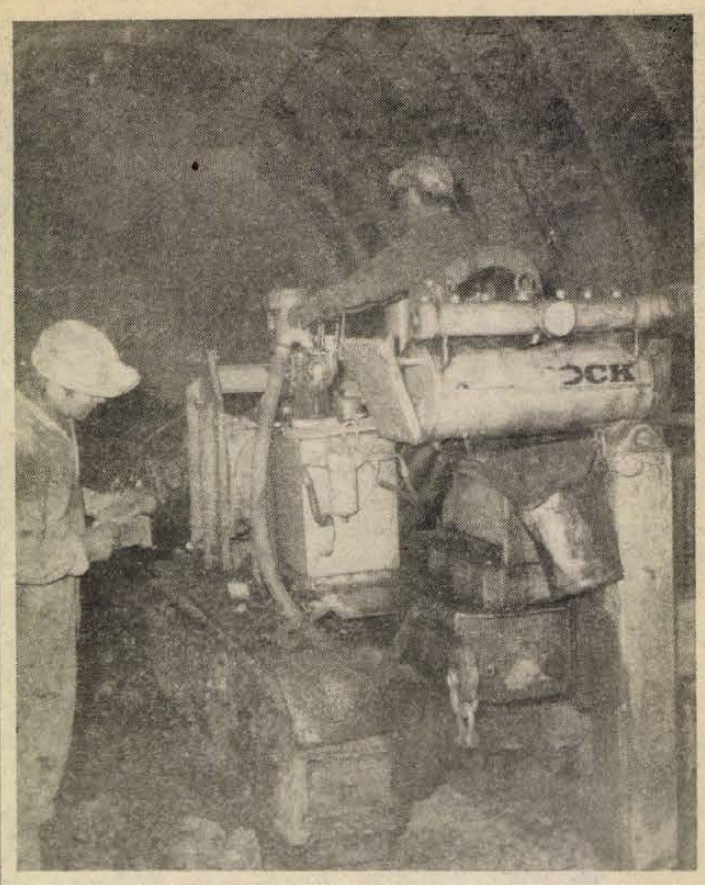

Gépesített fejtés a Mecseki Szénbányáknál. A hanyatlás tendenciáit meg lehet fordítani című írásunk a 3. oldalon.

Ülést tartott a pécsi Városi Tanács vb

83 milliós út-híd költségvetés 1988-ra



A tervek szerint még az idén új burkolatot kapnak a Széchenyi téri járdák is

Városi televízióvá fejlesztik a Ivov-kertvárosi közösségi televíziót

Szokatlanul hosszan tartó ülést tartott tegnap Pécs Megyei Város Tanácsának a végrehajtó bizottsága. Az ok: a január 28-ra összehivandó tanácsülés előkészítése során a város idei pénzügyi tervét is megvitatta a testület.

Ez pedig azt jelentette: az előterjesztett két tervváltozat közül a szerényebbet is szinte tételesen átvizsgálták, hogy a terv minden visszafogottsága mellett is a lehető legtöbbet tudja nyújtani az intézményi gazdálkodásban, a városüzemeltetésben, a fejlesztésekben és felújításokban egyaránt. E napirendi pont vitájában egyébként részt vett *dr. Bognár Zoltán*, a Baranya Megyei Tanács elnökhelyettese is.

A vb *dr. Halász Tibort* a tervosztály helyettes vezetőjévé, *dr. Kisvári Andrást* pedig az Agora Ipari Vállalat (volt szociális foglalkoztató) igazgatójává nevezte ki. Tárgyalt a testület a szabálysértési ügyintézésről, különös tekintettel a közterületrongálásokra, a *X. Europa Cantat* szervezésének a helyzetéről, új, a leendő patacsi városrészben létesítendő közterületek elnevezéséről és egyéb, időszerű kérdésekről.

Szó volt például a Ivov-kertvárosi televízió, mint városi televízió jövőjéről. E tekintetben meghatározó jelentőségű, hogy február végétől a MTV körzeti stúdiói a hétfői napokon sugározzák műsoruk, s ehhez csatlakozhatnak a városi televíziók a maguk műsorával. A végrehajtó bizottság határozata szerint a Ivov-kertvárosi közösségi televíziót — a november 30-i kísérleti adás tapasztalatait felhasználva — egy új kisadó létesítése révén városi televízióvá kell fejleszteni, s ennek anyagi-pénzügyi feltételeit intézmények, vállalatok együttműködésével kell megteremteni. Döntés született arról is, hogy Ivov-Kertvárosban lakossági közreműködéssel meg kell teremteni a műholdas tv-vétel lehetőségét.

Fontos és a város minden lakosát naponta és közvetlenül érintő kérdésről is tárgyalt a vb: az idei út-híd-költségvetésről. 1987-ben 92,9 millió forintot költött a tanács a város úthálózatának korszerűsítésére, fenntartására, javítására, s ez is kevés volt, ha az utak, járdák állapotát nézzük. Idén a központi költségvetés 10 millióval kevesebbet — 83 millió forintot — tud Pécs esetében e célra biztosítani. (S még nem tudni, hogy e kevesebb pénzt hogyan, mi módon, s főleg mennyire csökkentő mértékben érinti az általános forgalmi adó.) A tervet összeállító építési-közlekedési osztály három változatot terjesztett a testület elé. Az eltérések a legnagyobb költségigényű munkáknál mutatkoznak. Így pl. az útkorszerűsítések címszó alatti változatok: Széchenyi téri járdák átépítése, a Geisler Eta utcai út-járda, valamint az I. István téri déli úttest és nyugati járda építése — 15 millió forint, a Bálicsi út felső szakaszának útépítése — 16,5 millió forint, a pécs-somogyi Búzakalász utcai útépítés — 14,5 millió forint. Útjavítások, kátyúzások pedig: 17,5 — 16 — 18 millió forint. A végrehajtó bizottság az első változat mellett döntött, tehát a város szívének a rendbetételét tartotta elsőrendűnek, amiben döntő szempont volt a július 28—augusztus 7. között sorra kerülő Europa Cantat rendezvénysorozata, amelyre mintegy 3000 vendég érkezik Pécsre földrészünk minden tájáról. Ezért is fogalmazta úgy *Piti Zoltán* tanácselnök a vb állásfoglalását, hogy az említett munkák szervezésénél figyelemmel kell lenni arra, hogy június végéig mindennel készen legyenek. Az is elhangzott, hogy idén is sok közműtársulás alakul, ezekkel időben össze kell hangolni az útépítési munkákat, szeptembertől pedig nem szabad kiadni útfelbontási engedélyeket.

H. I.

A tartalomból:

Óvintézkedések

•

Parancsnokváltás

•

Utcatársulások közművesítésre

•

Pécsi körkép

•

Miért csak perrel?

Sevardnadze vasárnap az NSZK-ba utazik

A bonni kormány véleménye szerint Eduard Sevardnadze szovjet külügyminiszter vasárnap este kezdődő látogatása újabb jelentékeny lépés a széles alapokon nyugvó államközi kapcsolatok megszilárdítása és javítása szempontjából. Kifejezi egyben a feleknek azt a közös szándékát, hogy viszonyukat európai fontosságának megfelelően, a földrész népei javára alakítsák — hangsúlyozta pénteki sajtóértekezletén Friedhelm Ost államtitkár, az NSZK kormányának szóvivője.

Rámutatott: Helmut Kohl szövetségi kancellár, aki a látogatás idején szintén behatóan véleménycserére fogadja Sevardnadzét, kiváltképp ebben az esztendőben megkülönböztetett jelentőséget tulajdonít a Szovjetunióhoz fűződő kapcsolatok ápolásának.

A megbeszélések átfogják majd a kétoldalú viszony és a nemzetközi kérdések legszélesebb területét.

Ülést tartott a SZOT elnöksége

Szakszervezetek Országos Tanácsának elnöksége pénteken ülést tartott. A testület megtárgyalta a társadalombiztosítás helyzetéről és a finanszírozás korszerűsítésének elveiről a Minisztertanács elé kerülő előterjesztés tervezetét.

A továbbiakban részletesen megvitatta a nyugdíjasok körében és érdekében végzendő szakszervezeti munka tovább fejlesztésének feladatait.

A testület megvitatta az egészségmegőrzés hosszú távú társadalmi programjából adódó mozgalmi tennivalókat.

Az elnökség szóbeli tájékoztatót hallgatott meg a kibontakozást szolgáló tennivalókról, az adó- és árreform kezdeti tapasztalatairól.

Az árakkal, az ellátással kapcsolatban elhangzott, hogy ezeket a témákat részletesen elemezték a SZOT és a kormány képviselőinek január 13-i tanácskozásán. Az ott elmondottak alapján az a SZOT elnökségének határozott álláspontja, hogy a jelzett problémák megoldására — különös tekintettel a folyamatos ellátás biztosítására és az árfolyamatok kézben tartására —, egyértelmű kormányzati intézkedések szükségesek.

A testület tájékozódott az új tagdíjfizetési rendszerre átállás első tapasztalatairól.

Döntött a testület az elnökség mellett működő Foglalkoztatáspolitikai Tanács megalakításáról.

A Foglalkoztatáspolitikai Tanács feladata — a szakszervezetek közép- és hosszabb távú elképzeléseinek, magatartásának kialakítása mellett —, a SZOT vezető testületei munkájának segítése az időszerű kérdésekben, az érintettek konkrét támogatása.

Munkásőregység-gyűlés Szekszárdon

Lukács János felszólalása

A szekszárdi Cséby József munkásőregység pénteken Szekszárdon, a Babits Mihály Művelődési Központban tartotta egységgyűlését, amelyen értékelték a munkásőröknek az elmúlt évben végzett politikai, kiképzési és munkahelyi tevékenységét. A gyűlésen részt vettek Tolna megye és Szekszárd politikai, állami és társadalmi életének vezetői, valamint a fegyveres testületek, az üzemek képviselői és a munkásőrök hozzátartozói.

A múlt évi munkáról *Nagy Ferenc* egységparancsnok számolt be.

Az egységgyűlésen felszólalt *Lukács János*, az MSZMP Központi Bizottságának titkára, aki bevezetőben a Központi Bizottság nevében köszöntötte a résztvevőket, majd a következőket mondotta:

– A közvélemény ezekben a hetekben jobban figyel a munkásőrségre. Az alkalom ilyenkor lehetővé teszi, hogy a munkásőrség rendeltetésének időszerűségéről is beszéljünk, feltegyük magunknak is a kérdést: milyen a mi munkásőrségünk, szükség van-e az általa végzett munkára?

– Amikor 1957 elején létrehoztuk, azt a feladatot biztuk rá, hogy a Magyar Népköztársaság fegyveres erőivel és testületeivel együtt vegyen részt a szocializmus vívmányainak megvédésében, a rend helyreállításában, a termelés zavartalanságának biztosításában, a dolgozó emberek nyugalmának őrzésében. Ezt a történelmi küldetését a munkásőrség jól teljesítette, s nem kis része volt a gyors politikai konszolidációban.

A testületre a társadalomnak ma is szüksége van. Létezése mindenki előtt egyértelművé teszi a párt és a nép közötti bizalmat. Szerepe sokat változott, egyre inkább társadalmi-mozgalmi alapon működik. Ma

(Folytatás a 2. oldalon)



Pécsi utcák: a Déryné utca

Laufer László felvétele

Napirenden a vendéglátás

Az Országgyűlés kereskedelmi bizottságának ülése

A vendéglátás helyzetéről, továbbfejlesztésének lehetőségeiről tárgyalt a parlamentben pénteken az Országgyűlés Kereskedelmi Bizottsága. A testület megvitatta az élelmiszerekről szóló 1976-ban elfogadott törvény módosításával kapcsolatos rendelettervezetet.

A képviselők elé terjesztett írásos beszámoló szerint a vendéglátás elmúlt évi forgalma meghaladja a 62 milliárd forintot. A magánvendéglátó helyek száma 10 százalékkal nőtt, a több mint 7 ezer vendéglátással foglalkozó magánkereskedő forgalma várhatóan eléri a 7 és félmilliárd forintot. A hazai vendéglátásban továbbra is meghatározó szerep jut az idegenforgalomnak, mivel a nyugati turisták számára még mindig olcsó a nemzetközi hírnevű magyar gasztronómia. Az eredmények mellett ugyanakkor nem sikerült számottevően javítani a szolgáltatás színvonalán. A kiszolgálás kulturáltsága, a személyzet magatartása és szakképzettsége még mindig kívánnivalót hagy maga után. A kedvezőtlen etikai jelenségek terjedése is közrejátszik a szakma negatív megítélésében, és visszahat a forgalom alakulására. Az adó- és ár-reform a vendéglátással foglalkozó gazdasági szervezetek működésében új helyzetet teremt. A vendéglátás az idén 74,5 milliárd forint bevételt tervez. Az élelmiszerek árának emelkedése a vendéglátóipari árakban is érzékelhető lesz. Az ételek általában a nyersanyagár emelkedésével arányosan, az élvezeti cikkeké pedig az e tevékenységre kivetett adó mértékével drágulnak.

Az élelmiszerekről szóló törvény elfogadása óta az élelmiszertermelés szervezetében, összetételében, technológiájában jelentős változások következtek be. Igényesebb lett a bel- és a külföldi piac, szigorúbbá váltak a minőségi követelmények, s ezzel fokozottabb felelősség hárul az ellenőrzésre. E változásokat a jogi szabályozásnak is követnie kell ahhoz, hogy a magyar élelmiszeripar megfelelhessen az új követelményeknek.

A hét fő kérdése

Mit hozhat Genfben a kilencedik forduló?

A svájci konferenciavárosban újra tárgyalóasztalhoz ült a két nagyhatalom küldöttsége, hogy a legpusztítóbb fegyverek, a hadászati harceszközök 50 százalékos csökkentéséről tárgyaljon. Mint ismeretes, a washingtoni „csúcson" Gorbacsov és Reagan közös irányelveket fogadott el, ezek alapján kell az Alekszej Obuhov vezette szovjet, és a Max Kampelman irányította amerikai delegációnak kidolgozni a szerződést.

„Nagyon nehéz a dolgunk" – így nyilatkozott a szovjet küldöttségvezető, s arra utalt, hogy a megegyezés feltétele az úgynevezett ABM-szerződésnek „közösen megállapított ideig" való további tiszteletben tartása. Ez az 1972-ben kötött, s a rakétaelhárítást korlátozó szovjet—amerikai szerződés tulajdonképpen megtiltja, hogy az Egyesült Államok megvalósítsa a sokat emlegetett „hadászati védelmi kezdeményezést", azaz nekilásson az űrfegyverkezésnek!

A Szovjetunió korábban a szerződésnek további tíz évig, az USA pedig annak hét évig történő betartását javasolta, ami magyarul annyit jelent, hogy addig az űrfegyverkezés eredményeként létrehozandó amerikai „ernyő" nem nyílhat ki, az USA sebezhetetlenségét (ha mégoly viszonylagosat is), és ezzel persze az első atomcsapás lehetőségét nem teremtheti meg . . .

Nyilvánvaló, hogy világosan meg kell húzni az űrfegyverkezés korlátait, mielőtt megállapodás születhetne az interkontinentális ballisztikus rakéták számának a felére csökkentéséről. A genfi tárgyalóküldöttségeknek ki kell dolgozniuk e csökkentés menetrendjét, az ellenőrzési módszereket, és az egyes fegyvertípusok úgynevezett „limitszámait", a kereteket. Valóban nem kis feladat. De — hogy Obuhovot idézzük — a küldöttségek azt a sok pozitív tapasztalatot is hasznosíthatják, amelyek a közepes hatótávolságú rakétákról folytatott tárgyalásokon halmozódtak fel mindkét delegáció számára. A mostani genfi tárgyalássorozatnak a tavasz végéig eredményt kell hoznia. Hiszen a — talán május végére, június elejére — remélhető moszkvai csúcstalálkozó asztalán már ott kellene lennie a szerződéstervezetnek.

Az is bizonyos, hogy végeredményben nem Genfben dőlnek el a dolgok. Nagyon sok függ attól, milyen álláspontra helyezkednek Washington politikai és katonai köreiben, no meg, hogy milyen erőt képviselnek az SDI üzleti lehetőségeit mohón kihasználni akaró tőkések a hadiiparban, az elektronikában? Akadnak az Egyesült Államokban szép számmal az újabb megegyezés ellenfelei, akik legalábbis elhúzni igyekeznek a genfi tárgyalásokat. Ha ez nem sikerülne, akkor már csak az új amerikai elnök kezdhetné újra a tárgyalásokat . . .

A hét új kérdése, amely még sokszor ismétlődhet:

Lesz-e szovjet—kínai csúcstalálkozó?

Még a múlt hét szenzációjának számított, hogy a Liaovang című kínai lapnak interjút adott Mihail Gorbacsov, az SZKP KB főtitkára. Mint emlékezetes; ebben hangot kapott az a szovjet törekvés, hogy a kétoldalú kapcsolatokat bővítsék, s felvetődött, hogy erről csúcsszinten is lehetne-kellene tárgyalni. Újabb fejlemény, hogy Rogacsov külügyminiszter-helyettes nemzetközi sajtóértekezleten közölte: Moszkva várja Peking válaszát. A csúcstalálkozónak szovjet részről nem lenne előfeltétele.

Korábban Kína viszont három feltételt szabott, hogy a két ország között a párbeszéd igazán kialakulhasson: a Szovjetunió hasson oda, hogy Vietnam kivonja csapatait Kambodzsából, maga viszont vonuljon ki Afganisztánból, s csökkentse a szovjet—kínai határon állomásozó haderőit is — a szovjet külügyminiszter-helyettes ezzel kapcsolatban aláhúzta: Vietnam önállóan dönt a kambodzsai jelenlétéről vagy annak megszüntetéséről, a Szovjetunió természetesen lehetőségeihez képest igyekszik előmozdítani a kambodzsai konfliktus rendezését. Az afganisztáni kérdésben ismert a szovjet álláspont: Moszkva mielőbbi politikai rendezést sürget. (Már a szovjet sajtóban is megjelentek olyan cikkek, amelyek szerint akár májusban meg lehetne kezdeni a szovjet csapatok kivonását Afganisztánból.) Ami pedig a kínai—szovjet határ térségét illeti: Moszkva már kezdeményezi is a tárgyalásaikat az ottani feszültség feloldására.

Valószínű, hogy a két nagy szocialista ország együttműködése egy ideig még a kisebb lépések megtételével formálódik. A két párt kapcsolatairól nem folynak tárgyalások, viszont nincs kizárva, hogy a pártközi kapcsolatok helyreállítása is rövidesen napirendre kerül. Ami a nemzetközi kommunista és munkásmozgalom szempontjából rendkívüli fontosságú esemény lesz. Az egész világ pedig csak hasznot húzhat abból, ha a Szovjetunió és Kína majdani megegyezése például a leszerelés ügyének új, döntő lökést ad.

Pálfy József

24 ÓRA A NAGYVILÁGBAN

Új szovjet javaslat Genfben

Az ABM-szerződés megtartására vonatkozó új javaslatot terjesztett elő a Szovjetunió pénteken, a hadászati támadófegyverek 50 százalékos csökkentéséről. A dokumentum tervezetét az atom- és űrfegyverekkel foglalkozó genfi szovjet—amerikai tárgyalások újabb fordulójának pénteki plenáris ülésén Alekszej Obuhov nagykövet ismertette.

◆

-ϕ- PÁRIZS: Michel Gyarmathy 80 éves. A világhírű párizsi revűszínház, a Follie Bergere művészeti vezetőjét csütörtökön bensőséges ünnepség keretében köszöntötték a párizsi magyar nagykövetségen. Palotás Rezső nagykövet átnyújtotta a Magyarok Világszövetségének aranyplakettjét az idős művésznek.

◆

Rizskov Oslóban

V. Olaf norvég király pénteken az oslói királyi palotában villásreggelin látta vendégül Nyikolaj Rizskov szovjet miniszterelnököt. A reggelin részt vett Gro Harlem Brundtland norvég kormányfő is.

A szovjet és a norvég kormányfő pénteken kormányközi megállapodásokat írt alá a nukleáris balesetek jelzéséről, a nukleáris berendezéseket érintő információcseréről, környezetvédelmi együttműködésről. Ugyancsak megállapodás született a két ország Északi-sarkkutatásának összehangolásáról, valamint bankok együttműködéséről.

◆

-ϕ- PEKING: A kínai és a portugál kormány megbízottai pénteken kicserélték a Macau jövőjéről szóló megállapodás ratifikációs okmányait, s ezzel életbe lépett a megállapodás.

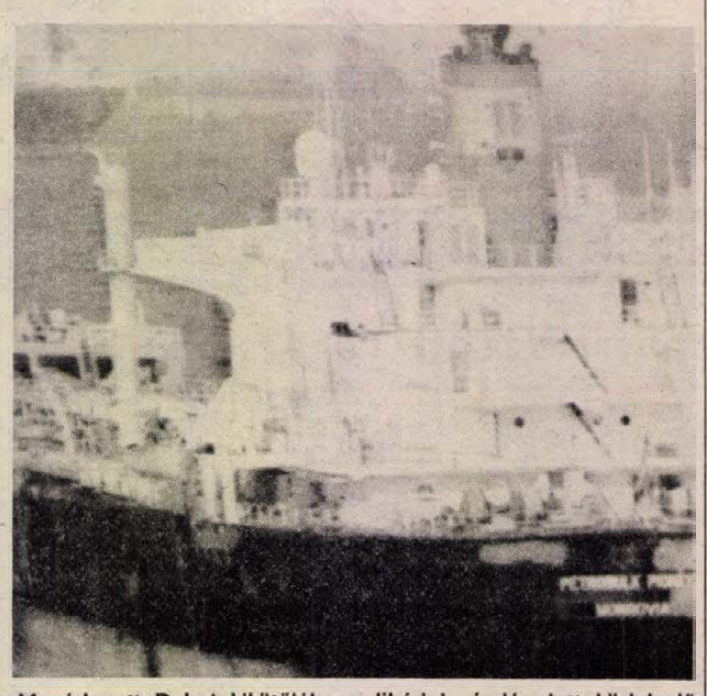

Megérkezett Dubai kikötőjébe a libériai zászló alatt közlekedő tartályhajó, amelyet egy nappal korábban ért iráni támadás a Perzsa(Arab)-öbölben. Mint ismeretes: a legénység két tagja könnyebben megsebesült. (Telefoto — EPA — MTI — KS — DN)

Moszkva:

Nemzetközi magánalapítvány

Nemzetközi magánalapítványt hoztak létre az emberiség túléléséért és fejlődéséért — jelentette be a szovjet fővárosban tartott sajtóértekezleten Jevgenyij Velihov akadémikus, a csütörtökön létrehozott alapítvány igazgatótanácsának elnöke. Az alapítókat pénteken fogadta Mihail Gorbacsov is.

A sajtóértekezleten részt vett Jerome Wiesner amerikai professzor, az igazgatótanács alelnöke is, s a hallgatóságban helyet foglalt a 30 fős igazgatótanács több tagja is. Az alapítvány vezető szervébe választottak között van Armand Hammer, ismert amerikai üzletember, az Occidental Petroleum elnöke, Pityerim Metropolita, az orosz ortodox egyház kiadóhivatalának vezetője, Adolf Sajevics moszkvai főrabbi, Roald Szaggyejev, Andrej Szaharov, Tatyjana Zaszlavszkaja akadémikusok, amerikai, nyugatnémet, svéd, brazil, izraeli, pakisztáni, bolgár tudósok, politikusok, illetve üzletemberek, köztük az Apple-cég elnöke, a Greenpeace nemzetközi környezetvédő mozgalom elnöke is. (Suzanne Eisenhower, a néhai amerikai elnök lánya és Robert McNamara, egykori amerikai hadügyminiszter, a Világbank volt elnöke is tagja lett a tanácsnak, de ők nem voltak jelen a sajtóértekezleten.)



Atombotrány robbant ki az NSZK-ban, miután felmerült a gyanú, hogy a Hanaui Nukem nevű nukleáris erőművet üzemeltető cég — más vállalatokkal együtt — atomfegyver előállítására alkalmas hasadóanyagot juttatott külföldre. A képen: a rendőrség a vizsgálat idejére lezárta a Nukem-cég központját. (Telefoto — AP MTI — KS — DN)

Munkásőr-egység-gyűlés Szekszárdon

(Folytatás az 1. oldalról)

sem nélkülözhetjük az olyan önzetlen, ellenszolgáltatás nélküli munkát és szolgálatot, amelyet a munkásőrök végeznek.

A munkásőrség alapvető rendeltetése változatlan: vegyen részt hazánk alkotmányos rendje, a hatalom védelmében, a békés alkotó munka feltételeinek biztosításában. A hatalom védelmét ma úgy is értik a munkásőrök, hogy napi értékteremtő munkájukkal gyarapítják az országot, fellépnek, küzdenek a negatív jelenségek ellen.

– A munkásőrök napjainkban – és bizonyosak vagyunk abban, hogy a jövőben is –, elkötelezetten szolgálják pártunk politikáját, fenntartás nélkül azonosulnak vele, kiállnak mellette, hirdetik, személyes példájukkal is terjesztik, és cselekvően részt vesznek megvalósításában.

– Most az a legfontosabb – emelte ki –, hogy a teendőkben, a fő irányokban és a helyi feladatokban egyaránt kialakuljon és megmaradjon a szemléleti, cselekvési egység.

– Törekvéseinket illetően érzékeljük a bizalom jeleit. De tisztában vagyunk azzal, hogy hosszabb távon nem elegendő csak a megfogalmazott szándék, égető szükség van a pozitív tényekre, az eredményekre, a szavak és a tettek egységére is. Bár gyors és látványos sikerekre nem számíthatunk, rövid távon is elérhetünk politikai értékű bizalmat erősítő eredményeket, ha kiszámíthatóbbak, következetesebbek vagyunk. Ha világosabb mindenki előtt: mit támogatunk, mit erősítünk, mi ellen lépünk fel; ha a politikai, társadalmi, gazdasági élet minden területén az történik, amit közösen elhatároztunk, amiben egységre jutottunk – mondotta befejezésül a Központi Bizottság titkára.

Ezután kitüntetések átadására került sor. A Haza Szolgálatáért Érdemrend arany fokozatát vehette tát Deli Istvánné, kilencgyermekes édesanya, akinek férje és két fia teljesít munkásőr szolgálatot, egy fia pedig sorkatona. A Munkásőr Szolgálati Érdemérmet 44-en kapták meg.

Az új munkásőrök eskütétele után az egységgyűlés résztvevőinek hangversenyt adott a Munkásőrség Vörös Csillag Érdemrenddel kitüntetett központi férfikara.

-ϕ- HAVANNA: Kuba és az Egyesült Államok képviselői Mexikóvárosban két napon át tárgyalásokat folytattak a két ország között fennálló kivándorlási egyezmény menetéről és annak megvalósításáról – tették közzé csütörtökön Havannában.

MEZŐGAZDASÁGI GÉPJAVÍTÓ
TECHNIKUSMINŐSÍTŐ VIZSGAELŐKÉSZÍTŐT
ÉS VIZSGÁT SZERVEZ
a Mezőgazdasági Szakmunkásképző és
Munkástovábbképző Intézet
9751 Vép, Felszabadulás u. 36—38. sz.
Telefon: Szombathely: 94-11-551; vagy
94-11-552 Telex: 37-259.
JELENTKEZÉS FELTÉTELEI:
szakirányú szakközépiskolai végzettség,
vagy középiskolai érettségi és szakirányú
szakmunkás képesítés,
2 éves szakmai gyakorlat,
munkahelyi felvételi javaslat.
JELENTKEZNI LEHET: levélben, telefonon,
telexen vagy személyesen, az intézet
tanulmányi osztályán.
JELENTKEZÉSI HATÁRIDŐ: 1988. JANUÁR 31.

A SÁSD NAGYKÖZSÉGI KÖZÖS TANÁCS
(7370 Sásd, Rákóczi út 41.)
pályázatot hirdet
◆ IGAZGATÁSI FŐELŐADÓI
állásra.
ALKALMAZÁSI FELTÉTELEK:
— államigazgatási főiskolai vagy
jogtudományi egyetemi végzettség.
— 3 éves tanácsi igazgatási gyakorlat.
BÉREZÉS: végzettségtől és gyakorlattól függően,
előrelépési lehetőséggel.
Lakás, megállapodás tárgya.
A pályázatot részletes önéletrajzzal
február 15-ig lehet benyújtani.

A fogyasztókat nem kielégíteni kell, hanem rendelkezésükre állni



A hanyatlás tendenciáit meg lehet fordítani

Beszélgetés Csethe Andrással, a Mecseki Szénbányák vezérigazgatójával

A Mecseki Szénbányák 1986. évi veszteséges gazdálkodása következtében 1987. közepén lejárt hiteleit nem volt képes visszafizetni. A vállalat pénzügyi egyensúlyának helyreállítására állami szanálási vizsgálat indult, amely 1987. november 30-án fejeződött be. A vizsgálat megállapította, hogy a kialakult helyzet több külső és belső tényező együttes hatásának következménye.

– Tényleg szeretem a bányát – mondja Csethe András – s mindent meg kell próbálnom, még a lehetetlent is, hogy a jövő évezredben is meghatározó legyen a szénbányászat a Mecsekben.

A vezérigazgató életének elmúlt negyedszázadát figyelembe véve nem lehet kétséges, hogy nagyon komolyan gondolja amit mond. Beszélgetésünk kezdetén utalt arra, hogy kétszer is elmenekült az elméleti, hivatalnoki bányászbeosztásból és üzemben, a gyakorlatban kívánta bányamérnöki és számítógépes rendszerszervezői diplomáját hasznosítani. Noshát a Mecseki Szénbányák helyzetét ismerve kénytelen vagyok nagyon is gyakorlati kérdéssel indítani beszélgetésünket:

– Kezdjük a vállalat felelősségével! Melyek azok a hibák, melyek egyértelműen a Mecseki Szénbányák vezetőit terhelik, s mit tesznek ezek megszüntetésére?

– A helyzetelemzés kimutatta, hogy az irányítási és érdekeltségi rendszer a terv mennyiségi teljesítését a jövedelmezőség alakulásától függetlenül elsődleges célként kezelte. A vállalat vezetés a hátrányt okozó külső beavatkozásokkal szemben nem tudott kellő határozottságot tanúsítani, főként azért, mert a vállalat politikai, társadalmi és gazdasági vezetése között nem jött létre a megfelelő összhang, a vezetési módszerek nem fejlődtek a környezeti követelményeknek megfelelően, a vezetés túl centralizált maradt.

Tény az is, hogy évtizedek óta nem sikerült kialakítani a mecseki geológiai viszonyok között általánosan alkalmazható gépi technológiákat, és a drága berendezésekkel folytatott kísérletek eredményei elmaradtak a várakozásoktól. A vállalat nem ismerte fel időben a liasz-program késéséből, a rekonstrukció elhúzódásából, és a produktív létszám csökkenéséből előálló tendenciát, amely a kapacitás kihasználásának gyors romlására, a gazdálkodás egyensúlyának felbomlására vezetett. Kényszerpályára és időzavarba került a vállalat: a termelési kötelezettségek teljesítésére törekedve nőtt az elmaradás a feltárásban és az előkészítő vágathajtásban. Nem jutott elég idő és erő a műszaki fejlesztésre, a vállalati infrastruktúra korszerűsítésére, a termelés koncentrálására.

A hatékonyság javításának fő eszköze a rendelkezésre álló erőforrások jövedelmező hasznosítása. A széntermelést a jelenlegi 2,3–2,4 millió t/év szinten kell tartanunk, törekedve a mélyműveléses termelés gazdaságos növelésére, a termékválaszték bővítésére, a brikettgyártás piaci igényekhez igazodó fejlesztésére. A termelést koncentráltabbá kell tennünk, ezért egyes bányaterületeket, létesítményeket műre való szénvagyon veszteség nélkül a termelésből ki kell vonnunk, fel kell hagynunk.

Sürgősen helyre kell állítanunk a bányaművelés egyensúlyát, ezért növelni kell a feltáró és előkészítő vágathajtás produktivitását. Az új helyzetből kiindulva, újból át kell gondolni a vállalat műszaki fejlesztési elképzeléseit és realizálásának programját. A szénmosó technológiai fejlesztését folytatni kell, metánhasznosítást mielőbb meg kell valósítani. Energiamegtakarítást kell elérni a mélyművelésben, a szénelőkészítésnél és a külszíni felhasználásban.

Átfogó és hathatós intézkedéseket kell tennünk a bányászlétszám növelésére, szakmai képzésére, és megbecsülésére. Ésszerűen foglalkoztatni a kiszolgáló és a külszíni munkásokat, csökkenteni kell az itt foglalkoztatottak számát és arányát. Radikális intézkedéseket kell tennünk a nem közvetlenül termelési érdekeket érintő szociális-kulturális és sport célú vállalati ráfordítások csökkentésére, az ilyen célú létesítmények átadására, illetve értékesítésére.

– Milyen alapvető szervezési intézkedésekre van szükség?

– A szervezési intézkedések alapvető célja a vállalati teljesítmények növelése, fajlagos ráfordítások csökkentése. A vállalati termékek értékesítésével szerzett bevétel és az egyes kollektívák tényleges teljesítménye között korszerű tervezési rendszer kialakításával ösztönzésre és értékelésre alkalmas összefüggést kell létrehoznunk.

Az üzemi költségelszámolást üzemi szintű eredményméréssel kell kiegészíteni, s a belső ösztönzési érdekeltségi rendszert ilyen alapon kell korszerűsíteni. A vezetők érdekeltségi rendszerében nagyobb súlyt kell kapnia a hosszabb távú vállalati érdekeknek, valamint a bányaművelési egyensúly tartós fenntartásának.

A kollektívák teljesítményérdekeltségéből fakadó önszerveződés hajtóerőit, az autonóm munkacsoportok szélesebb körű működtetésével tudatosan hasznosítani kell. Megoldást kell találnunk a rehabilitáltak hatékonyabb foglalkoztatására, a hét végi túlműszakok számának csökkentésére és a lengyel munkaerő foglakoztatásának fokozatos kiváltására.

A vállalati szervezet korszerűsítése során a gazdaságossági szempontokat is érvényesítő tervezés, a fel nem osztott költségek csökkentését szolgáló értékelemzés intézményesítése, a számítástechnika egyre szélesebb alkalmazása kerül előtérbe. Tovább kell folytatni az átfogó szervezetfejlesztési munkát, elő kell készíteni a belső vállalkozások együttműködésén alapuló nagyvállalati rendszer kialakulását.

– Milyen szankciók várhatók, ha ezen intézkedések nem hoznak eredményt?

– Az aláírásra kerülő szanálási megállapodás, az évi széntermelés minimumát és a mérleg szerinti eredményt rögzíti. Ennélfogva a működés eredményességét, ehhez viszonyítottan méri és minősíti a szanáló szervezet.

A megállapodásban előírt feladatok teljesítéséhez 10 vállalati vezető, 1988–1990 közötti anyagi és erkölcsi elismerése közvetlenül kapcsolódik. A feladatokhoz kitűzött prémium, csak határidőre történő teljesítés esetén kerül kifizetésre. Az ennek megfelelő intézkedési terv most készül, s a szanáló szervezet jóváhagyását után ez lesz a vezetés munkájának mércéje. A szanáló szervezet köteles kezdeményezni a végrehajtás elmulasztása miatti szankciók alkalmazását, ezen belül a vezérigazgató és a felelős vállalati vezetők anyagi és erkölcsi elmarasztalását, indokolt esetben fegyelmi felelősségre vonását, továbbá az ingyenes juttatás 7 százalékos kamattal való visszafizetésének elrendelését.

– A szanálási eljárás során egyértelművé vált, hogy a Mecseki Szénbányák mostani nehéz helyzetének egyik fő tényezője, hogy elmaradt a tervezett fejlesztés, a rekonstrukció. Ez változatlanul későben van. Mégis hogyan próbálnak saját erőből a műszaki fejlesztés, a bányabiztonság, a termelés és szervezés terén előrelépni?

– A vállalati helyzet romlásában, a gazdálkodás veszteségbe fordulásában, a külső tényezők gyors és ellentmondásos változásának, és a vállalat ezekre való reagálásának egyaránt szerepe van. A liász-program kidolgozása 10 évvel ezelőtt, olyan koncepcióból indult ki, hogy a tendenciájában folytonosan növekvő energiahordozó (és ezen belül koksz és szén) árak mellett, nemcsak szükséges, de gazdaságos is a mecseki kokszszéntermelés állami nagyberuházással történő fejlesztése. Vállalati nézőpontból tehát, sokáig úgy látszott, hogy a fejlesztés alapvetően központi, állami érdek, amelynek érvényesítéséhez központi intézkedésekkel kell a feltételeket megtemerteni. A feladatok és tennivalók meghatározásában tehát, a vállalat felettes szervekre hagyatkozott, s önmagát a végrehajtás szerepében értelmezte. A liász-program késése, elhúzódása, átütemezése során, a vállalat rendre elemezte ennek a szénvagyon, a termelési kapacitás és a vállalati gazdálkodás alakulására gyakorolt hatását, kimutatta a várható következményeket, amelyekért a végrehajtás szerepében nem kívánt felelősséget vállalni.

A szanálási eljárás hozta előtérbe a vállalat felelősségét, s tette nyilvánvalóvá, hogy a mecseki szénbányászat fennmaradása és megújulása elsődlegesen az itt dolgozók érdeke legyen, ezen keresztül regionális érdek, ha a hatékony gazdálkodás követelményeinek megfelel. Programunk újragondolása során tehát, meglévő erőforrásainkból, dolgozó kollektívánk alkotóképességéből, korábbiaknál jóval szűkebb – de még mindig nem kevés –, fejlesztési forrásainkból kell kiindulni, s tudomásul kell venni, hogy működési feltételeinket a társadalmi környezet, az erősödő piaci viszonyok határozzák meg, s azokat mi nem tudjuk számunkra kedvezővé tenni, ezért csak a rugalmas alkalmazkodást választhatjuk.



Vasas Bányaüzem látképe Fotó: Kóródi Gábor

A műszaki fejlesztésben a mecseki sajátosságokból, az itteni tapasztalatokból kiindulva kell koncepciónkat aktualizálni és a technikai-technológiai korszerűsítés elsődleges követelményévé kell tenni a teljesítményszínvonal és a gazdaságosság növekedését. A bányamunka humanizálását, a bányaveszélyek megelőzését, megbízható elhárítását szolgáló kutató-fejlesztő tevékenységet, a termelés technikai-technológiai fejlesztésével összhangba kell hoznunk, termelékenyebb és egyúttal biztonságosabb bányaművelésre kell törekednünk.

– Ismereteim szerint a szanáló szervezet átfogó elemzésének birtokában az ipari kormányzat reálisabb elképzeléseket képvisel a vállalat jövőjével kapcsolatban.

– A szanáló szervezet, a pénzügyi kormányzat, az állami költségvetés egyensúlyának javítása szempontjából vizsgálta a vállalat tevékenységét, s elsősorban a veszteségek mielőbbi felszámolásának, a fennálló tartozások visszafizetésének lehetőségeit kereste. Az Ipari Minisztérium az országos energiapolitika és a zavartalan energia- és alapellátás felelős intézményeként, elsődlegesen a termelés naturális jellemzőit – mennyiségét, minőségét, választéki összetételét –, és ezek hosszú távú alakulását tartja számon, és tűzi célul. Az ország nemzetközi fizetőképességének bizonytalansága, a tervgazdaságra jellemző ellátási felelősség érvényesítését, konfliktusba hozta a költségvetési egyensúlyhoz fűződő pénzügyminiszteri felelősséggel. Ez a konfliktus a veszteséges nagyvállalatok állami szanálása során konkretizálódott, nyilvánvalóvá vált, de még nem oldódott meg.

– Mi szükséges a pénzügyi egyensúly megteremtéséhez, amely kizárólag a vállalatot terheli?

– Az nyilvánvaló, hogy a jövedemező termelés megkövetelése mellett, nem lehet annak realizálását keresztező mennyiségi követelményeket támasztani és megtérülését tekintve bizonytalan beruházásokat végrehajtani. A gazdálkodás 1988-ban minimálisan 2 350 000 tonna termelést és mínusz 300 millió forint mérleg szerinti eredmény realizálását igényli a vállalattól. 1989-ben 2 400 000 tonna termelés és plusz 38 millió forint mérleg szerinti eredmény, míg 1990-ben ugyancsak 2 400 000 tonna termelés és plusz 53 millió forint mérleg szerinti eredmény szükséges a pénzügyi egyensúly helyreállításához. Ezek a számok az 1987. évi bázison érvényesek, ami azt jelenti, hogy a tervezet feltételezi az 1988. január 1-jétől érvényes ár- és adóreform kedvezőtlen hatásainak 1988–1990 közötti kompenzálását. Az esetleges alaphiány elkerülése érdekében meglévő eszközök értékesítése, az eredmény szükséges javítása érdekében a készletek csökkentése, részben értékesítése jöhet számításba.

– Ez tehát az adósságrendezés kisebbik hányadát biztosítja. Mire lehet számítani a hitelezőktől, az IPM-től?

– 1987. év végén a vállalat 1,654 millió forinttal adósa egyetlen hitelezőjének, a Budapest Bank Rt.-nek. A szanálási megállapodás tervezete azon a feltételezésen nyugszik, hogy a Budapest Bank a lejárt hitelállományra nem számítja fel a 6 százalékos büntetőkamatot, amelynek összege 40 millió forint, a készletnövekedés miatt felmerült 31 millió forintot 3 éves futamidővel, középlejáratú forgóeszközhitellel finanszírozza, s az 1989–90-ben előálló mínusz 47, illetve mínusz 105 millió forint negatív tiszta eredmény rendezésére, hosszú lejáratú hitelt nyújt. További előfeltevés vot, hogy az 1.043 millió forint lejárt hitelt, a bank alapjuttatássá alakítja át évi 7 százalék fix járadék' fizetési kötelezettség mellett, 15 éves lejárattal. A Budapest Bank RT és a Mecseki Szénbányák között, a fentieket tartalmazó megállapodás ezidáig nem jött létre. Az Ipari Minisztérium a vállalat pénzügyi egyensúlyának rendezéséhez 1988-ban 114 millió forint, 1989-ben 350 millió forint és 1990-ben 200 millió forint állami dotációt folyósítana a tervezet szerint.

– A szanálási eljárás milyen anyagi segítséget jelent a vállalat számára?

– A szanálási alap terhére ingyenes juttatás formájában az 1987. évi mérlegzárás előtt rendezi a vállalat 1987. évi mintegy 540 millió forint veszteségét, hogy ne legyen szükség az amortizáció igénybevételére, és további 300 millió forint ingyenes juttatást biztosít 1988. március 31-ig az 1988. évi tervezett veszteség fedezeteként azzal a feltétellel, hogy a vállalat 1988–1990 között pótolja évenkénti ütemezésben az összesen 3470 métert kitevő lemaradását a vágathajtásban. Az éves vágathajtási terv teljesítésének elmaradása esetén a kapott juttatás 33 százaléka visszterhessé válik 7 százalékos kamattal. Az 540 millió forint ingyenes juttatás ugyancsak visszterhessé válik, amennyiben az eredmény-előirányzat nem teljesül. Az első évben 40 százalékát, a második évben 30 százalékát, a harmadik évben ugyancsak 30 százalékát kell 7 százalékos kamattal visszafizetni.

– Az elmúlt év eredményei biztatóak. Az 1987-es évben hozott intézkedések olyan hatékonyak voltak, hogy egyértelműen bizonyítják, ezek hozták az eredményt?

– 1987-ben a bányaművelés és a széntermelés folyamatait sikerült a tervezett mederben tartani, s az ütemes teljesítést, számottevő kiesést okozó bányakatasztrófák sem zavarták meg. A főbb fogyasztókkal szembeni kötelezettségeinket nemcsak teljesítettük, de választéki, ütemezési igényeikhez igazodóan rendelkezésükre álltunk, s az értékesített szén minőségének javítása által számottevően növeltük az árbevételt. A brikettgyártásban az év első felében tapasztalt piaci kerestlehiány dacára év végéig elértük a 450 000 tonnát, amely a gyári kollektíva erőfeszítéseinek s a brikettminőség javításában elért sikereinek köszönhető.

A teljesítmények növelése érdekében új bérezési formákkal próbálkoztunk, s a vállalati szinten megvalósult közel 2 százalékos bérszínvonal-emelkedést jórészt ezáltal realizáltuk. A költséggazdálkodás szoros kézbentartásával, a lengyel dolgozók 60 százalékának teljesítményhez kötött foglalkoztatásával, anyag- és energiatakarékossági intézkedések sokaságával végülis elértük, hogy a vállalati eredmény az 1986. évihez képest mintegy 680 millió forinttal javult, s a veszteség nem haladja meg a tervezett összeget.

Az elmúlt év összességében igazolta azt, hogy a hanyatlás tendenciáit meg lehet fordítani, s a szanálás három évére előretekintve most az a feladatunk, hogy a fejlődést töretlenné és tartóssá tegyük. S még egy: már 1988-ban azt a vállalati magatartást szeretnénk meghonosítani, hogy a fogyasztókat nem kielégíteni kell a Mecseki Szénbányáknak, hanem rendelkezésükre állnia!

Lombosi Jenő

Csethe András

Csethe András 1958-ban, a Széchenyi Gimnáziumban szerzett érettségi után két esztendeig csillésként dolgozott a pécsbányatelepi Széchenyi-aknán, majd 1960—1965. között Miskolcon szerzett bányamérnöki diplomát ösztöndíjasként. Az egyetemen tanársegédi állást ajánlottak számára, de a „bánya visszacsalta" — a gyakorlati munka vonzóbb volt számára.

Az egyetem elvégzése után a szabolcsi István-aknán különböző feladatokat látott el gyakorló mérnökként, aztán 1968. és 1973. között a vállalat központjában a tervosztályon dolgozott. Ez jó alkalmat adott arra, hogy második diplomáját megszerezze és angol, valamint német állami nyelvvizsgát tegyen. 1973-ban ismét üzembe kérte magát, ezúttal Vasasbányán. Mindig termelésirányító beosztásban dolgozott. 1981-ben 6 hónapos bányászvezető utánpótlásképző tanfolyamra került Esztergomba, s még abban az évben technológiai főosztályvezetőnek nevezték ki. Egy esztendő múltán újból üzembe kérte magát, Mérei Emil, a korábbi vezérigazgató István-akna főmérnökévé, felelős műszaki vezetővé nevezte ki. 1984. május 1-jétől 1987. december 16-ig ugyanott üzemvezető és felelős műszaki vezető volt.

Folytatódott a szakszervezeti ifjúsági tagozat továbbképzése

Beszélgetés dr. Nagy Sándorral, a SZOT titkárával



Mint arról csütörtöki újságunkban tudósítottunk, háromnapos tanfolyamot rendezett az SZMT és a KISZ Baranya Megyei Bizottsága a szakszervezeti ifjúsági tagozatok és tanácsok vezetőinek és a dolgozói KISZ szervezetek titkárainak. Tegnap három előadás hangzott el; elsőként *dr. Geisz Mihály*, az MSZMP Baranya Megyei Bizottságának titkára szólt a jelen és a jövő gazdaságpolitikájáról, különös tekintettel a megye céljaira és lehetőségeire. Ezt követte –a megváltozott program szerint – *Diósi Lászlónak*, a KISZ KB Ifjúmunkás Tanácsa osztályvezető helyettesének a KISZ kibontakozási programjának sikeréről, az érdekvédelmi munka főbb célkitűzéseiről, a KISZ és a szakszervezetek együttműködéséről szóló előadása. Végül *Dávoti Istvánné*, a SZOT Ifjúsági Tanácsának titkára szólt a szakszervezeti ifjúsági tagozatok és tanácsok munkájáról, terveiről, elképzeléseiről.

*

Az egyik előadó *dr. Nagy Sándor*, a SZOT titkára válaszolt néhány kérdésünkre, miután szerdán maga is részt vett a SZOT és a kormány vezetőinek együttes tanácskozásán.

– Mindenekelőtt a szakszervezeti ifjúsági tagozatokról szólnék néhány szót. Sokan még ma is kételkednek abban, hogy volt-e értelme létrehozni ezeket; én azt mondom, hogy igen, hiszen a szakszervezeti mozgalom olyan nagy tömegeket fog át, hogy az eredményes munka elképzelhetetlen az ifjúság valóban aktív részvétele nélkül. Ha ez a forma nem válik be, akkor le kell vonni a következtetéseket, s új cselekvési kereteket kell találni, de hát ezt még korai lenne eldönteni. Ahogy az ifjúsági tagozatok eredményességét és létjogosultságát lemérhessük, ehhez még idő és nem kevés türelem kell.

– *Az Ön személyes véleménye szerint miért ilyen fontos a szakszervezeten belül az ifjúsági tagozatok, tanácsok működése?*

– A jelenlegi társadalmi-gazdasági helyzet önmaga ad erre választ: a várható életszínvonalcsökkenés sokakat sokszorosan, súlyosan érinthet, s nemcsak az életszínvonal, hanem például a foglalkoztatottság szempontjából is. Mindebből olyan kérdések adódnak, amiket kikerülni nem lehet, s amilyeneket az elmúlt harminc évben nem kellett föltenni. A legnehezebb helyzetbe kerülők a pályakezdők, a fiatal, több gyermekes családok és a nyugdíjasok. Nem kerülhetjük ki az adórendszert, ebből a szempontból a fiatalok lesznek a legnehezebb helyzetben, s amennyiben módunkban áll, rajtuk kell, a lehetőségeinkhez mérten segíteni. Bár hozzá kell tenni, hogy egy egész réteget érintően roppant nehéz markáns lépéseket tenni, s illúzió lenne azt állítani, hogy egyszerre ezt akár a szakszervezet, akár a kormány meg tudná tenni.

– *Minden réteget érintően az egyik legfontosabb és legtöbbet tárgyalt kérdés ma a bruttósítás. Ezzel kapcsolatban milyen fontos dolgot tudna megemlíteni a SZOT és a kormány legutóbbi együttes ülésén elhangzottakból?*

– Talán a legjelentősebb a bérek bruttósításával kapcsolatban, az, hogy egyértelműen megfogalmazódott: az alulról kiszámolt bruttó összegeihez *a fedezetet biztosítani kell.* S még egy, amihez szigorúan tartani kell magunkat: megengedhetetlen, hogy a kézzel fogható felelősség megállapítására a jövőben se kerüljön sor, akár ár-, akár más ügyekben, mert akkor hiábavaló mindennemű törekvésünk. **D. Cs.**

Grafikák és festmények a Pécsi Kisgalériában

H. Barakonyi Klára grafikusművész kiállítása nyílt meg tegnap délután a pécsi Kisgalériában. A tárlatot dr. Újvári Ernő, a Janus Pannónius Múzeum igazgatója nyitotta meg, az eseményt a Barbakán fúvósötös muzsikája tette még ünnepélyesebbé. H. Barakonyi Klára grafikusművész kiállítása kedd kivételével naponta 10–18 óráig tekinthető meg, február 7-ig a pécsi Kisgalériában.



A művésznő „Köszöntő" című alkotása

Fotó: Laufer László

Játék közben



Ebéd előtt a nagycsoportban **Laufer László felvétele**

Kísérlet a délszláv óvodában

Dobar dan — hangzik a köszönés, s a beszélgetés is többnyire horvát nyelven folyik a pécsi, Szalai András úti délszláv óvodában. — Játék közben a kisebbek még megmegszólalnak magyarul, de a nagycsoportosok már szinte folyékonyan beszélik anyanyelvüket.

— Nagy bánatunkra az idekerülő gyerekek közül csak kevesen — a 27 kiscsoportosból 3 — beszéli valamelyest a horvát nyelvet — mondta kissé keserű szájízzel *Bosnyák Márkné*, az óvoda vezetője. — A vegyesházasságok miatt a szülők otthon magyarul beszélnek, s van, akit éppen gyermekének az óvodában szerzett nagyobb szókincse késztet arra, hogy foglalkozzon anyanyelvével.

— Az én apukám beiratkozott a TIT-be, hogy velem jól beszélhessen horvátul — mesélte természetesen horvátul a nagycsoportos Kersity Antal. Bereznai Ági szintén nagycsoportos, s ő többször társaira is rászól, miért nem horvátul beszélnek játék közben. Nővére a pécsi délszláv általános iskolába jár, Ági is oda készül.

— A mi óvodánk jó alapot biztosít a kéttannyelvű horvát általános iskolába jelentkezőknek — mondta a vezető óvónő. — Évek óta azon dolgozunk, hogy a gyerekek minél biztosabb nyelvtudással kerüljenek ki tőlünk. Három éven át — 1984—87 között — az OPI kezdeményezésére óvónőink elméletben és gyakorlatban egy úgynevezett nemzetiségi óvodai kerettervet dolgoztak ki.

A három korcsoportra lebontott foglalkozási tervek módszertani útmutatók horvátszerb népi mondókák, versek, mesék, énekek gyűjteményét — a kísérlet után — 1987. szeptemberétől az ország összes délszláv nemzetiségi óvodája használja. Az elmúlt év szeptemberétől a pécsi délszláv óvodában újabb kísérlet kezdődött. Ennek lényege, hogy a gyermekek a hét szinte minden napján a foglalkozásokon kívül játék, étkezés közben is horvát nyelven társalogjanak.

Eltér ez az eddig megszokott nemzetiségi óvodai típusoktól. A nemzetiségi tannyelvű óvodákban ugyanis a hét minden napján naponta csak 20 percet, a nyelvoktató óvodákban pedig hetente két napon vezetik horvát nyelven a foglalkozásokat. A most elkezdett kísérleti jellegű kétnyelvű óvodákban a hét négy napján egész nap horvátul beszélnek a gyerekekkel, s csak péntekenként van magyar nyelvű foglalkozás. Környezetismereti, irodalmi, matematikai, énekzenei és testnevelési ismereteket szerezhetnek így anyanyelvükön a kicsinyek.

A kísérlet eredményességéről a szakemberek csak három év múlva mondanak véleményt. A szülők viszont már most úgy érzik, csak hasznára válhat gyermekeiknek a kétnyelvűség. Éppen ezért igyekeznek segíteni az oktatást, akár anyagiakkal is. Tavaly a szülői munkaközösség többszöri társadalmi munkát és 35 ezer forintot ajánlott fel az óvoda korszerűsítésére.

H. A.

Kiskereskedők áruháza Pakson

A Mecsek Füszért új, önkiszolgáló raktáráruházát adták át tegnap Pakson. A csaknem négyszáz négyzetméter alapterületű épület mellett – amely az atomerőmű munkásszállásának egyik barakkjában kapott helyet –, szabadtéri tárolásra alkalmas területet is kialakítottak. A kiskereskedők áruháza magánkereskedők, ABC-k, élelmiszer- és vegyesboltok részére árusít alapvető élelmezési cikkeket és vegyiárukat. A kereskedők maguk választják ki a szükséges áruféleségeket, és saját gépjárműveiken szállítják el. Az önkiszolgáló raktár elsődleges feladata, az üzletek hiányzó készleteinek gyors és rugalmas pótlása.

A paksi tanács felkérésére és az atomerőmű jelentős támogatásával létesítette Tolna megye északi részén az önkiszolgáló raktáráruházat a Mecsek Füszért. A város és körzete az elmúlt években jelentősen fejlődött. Megnövekedtek a vásárlói igények, aminek a környék üzletei nem mindig tudtak megfelelni. A szükséges árucikkeket a Dunaújvárosi Füszérttől és a Dunaföldvári Füszérttől szerezték be.

A paksi raktáráruház szombat kivételével naponta 8–14 óráig tart nyitva. **Sz. K.**

Csaknem 100 személyt oltottak be Mohácson

Óvintézkedések

Még nincs meg a baktériumhordozó

Még mindig nem tudják, hogy mi okozhatta a Mohácsi Városi Tanács Kórházának fertőző osztályán hastífusszal fekvő hétéves kislány betegségét, akit egyébként vakbélgyulladás gyanújával vettek fel a gyermekosztályra. S csak később derült ki, hogy hastífuszos. Ezt pontosan január 8-án állapították meg az orvosok, és ekkor a beteg átkerült a fertőző osztályra. Azóta vizsgálják a székletét, de még csak szalmonellás fertőzést sikerült kimutatni az alapján. A hastífuszt okozó baktériumokat még nem lelték meg. A kislányt gyógyszerrel kezelik, elkülönítetten. Tény, hogy anyukája, 1958-ban szintén hastífuszos volt, de az ő mostani székletvizsgálata eredményét még nem ismerik. Elsőként még a kórházban kezdték meg az óvintézkedést, hogy a járványos betegség ne terjedhessen tovább, és csaknem harminc személyt, köztük a gyerekosztály kicsinyeit, az orvosokat és nővéreket részesítették védőoltásban és mindenkitől székletmintát vettek. A Mohácsi Közegészségügyi és Járványügyi Felügyelőség utasítására ezenkívül, vagy hetven személyt oltottak be, így az első osztályos beteg tanuló összes osztálytársát, a legközelebbi nevelőit, tanárait, a családtagokat, így testvéreit is. Ezenkívül mindenkitől székletmintát kértek, de eddig még nem sikerült kimutatni, hogy ki is a baktériumhordozó. Ez majd feltehetően a jövő hét elejére derül ki. További védőoltásra nincs szükség, de az úgynevezett környezetszűrést még nem fejezte be a Közegészségügyi és Járványügyi Felügyelőség. Mohácson végleg megszűnt a pánikhangulat. Egy szigorú óvintézkedés érvényben van mégis, a beteg kislány anyukája nem mehet dolgozni, testvérei pedig nem járhatnak iskolába. A tífusz egyébként közvetlen érintkezés útján terjed.

Cs. J.

FILMJEGYZET

Kutyaélet

Vidéken élő barátomnak van egy szép skót juhásza. Nos, kétféle hierarchia működik a családban. A „hivatalos" felépítésben a férj ugyan a család feje, de a feleség a „szürke eminenciás": nagyon demokratikusan ugyan, de az asszony uralkodik, ő osztja be a pénzt, határozza el a vásárlásokat, befektetéseket, ad feladatokat a férjének, s természetesen a gyerekeknek, kiknek nevelésében ugyancsak övé az irányító szerep.

Ha azonban a szép skót juhászt is beveseszük a szűkebb családba, akkor a családfői hatalom mindenképpen a férjé, de nyomban utána a kutya következik tekintélyben. Ez abban is megnyilvánul, hogy csak a barátom tudja rávenni, hogy rövidre fogott póráz nélkül is szorosan mellette menjen az eb, az ő parancsait feltétel nélkül teljesíti. A két testvér közül a fiú az idősebb – ő kapta öt éves korában születésnapi ajándékul a még kölyök Lordot, szinte együtt nőttek fel. Ilyen is a kapcsolata a fiúnak és a kutyának – mellérendelt. Lord, ha akar, szótfogad a fiúnak, de legalább olyan gyakran a fiúnak kell elfogadnia a Lord akaratát. A kislányon viszont uralkodik a becses állat, kedves szeretettel ugyan, de uralkodik. Aztán hosszú szünet következik, s ebben a hierarchiában az utolsó helyen az a feleség szerepel, aki beszerzi a kutya élelmét, megfőzi és a táljába rakja: a kutya vele nem pajtáskodik, nem engedelmeskedik neki. Barátomnak időnként erélyesen kell fellépnie, hogy vezérszerepét megtartsa a kutyával szemben, ilyenkor a nevelés „makarenkói" eszközei kerülnek előtérbe, úgy mint a testi fenyítés és a szidás. A kutya időnként a hierarchia élére törne, mint ahogy a fiatalabb kutyák is újra és újra összemérik az erejüket a falkavezérével, hogy amikor erősebbnek bizonyulnak, átvegyék a vezérséget.

A freudizmus is számontartja e motivációt az apa–fiú kapcsolat elemzésekor: a fiú előbb-utóbb kísérletet tesz arra, hogy legyőzze az apját. Ennek legszocializáltabb formája, hogy „többre akarja vinni" az életben, mint az sikerült az apjának, hogy bizonyítani akar; kultúrálatlanabb megnyilvánulása pedig, az apára emelt kéz, akár az apagyilkosságig. Mindkét szélsőséges esetben, s a közbeeső számtalan fokozatban – mondja a freudizmus –, tulajdonképpen arról van szó, hogy a fiú át akarja venni a falkavezérséget. Sőt vannak követők, akik az állatcsoport-viselkedési törvényeket nemcsak egyes emberekre, de embercsoportokra is kiterjesztenék: az apa–fiú ellentétből így lesz generációs kérdés, sőt egy társadalom politikai ellenzékének, illetve a hatalmon lévő erőknek a vetélkedésben is fellelhetők eme ősi motivációk.

A hét filmbemutatói mindenesetre érintik e kérdéskört: a *Száguldó falka* című kanadai film esetében szinte tételszerűen, s valódi kutyák szereplésével szépen lekerekítve a konfliktusokban. De ez utóbbinak így is kell lennie egy ifjúsági kalandfilmben. Szimpatikus emberek, szép tájak, megoldható konfliktusok eredménye egy kedves film.

A *Tangók* című film szereplői Párizsban élő emigráns argentínaiak: az „erősebb kutya", a katonai junta elmarta őket a falkából, Argentínából. A Tangók fájdalmasan szép vonítás az elemésztő falkánkívüliségről, s arról, hova vezet, ha nem lehet az emberi társadalom humánus elvei szerint megküzdeni a vezető szerepért, mert veszett kutyáké a hatalom.

Bodó L.

DN HÉTVÉGE



2. hét

Két boldog ember

Láttam két boldog embert. Telekszomszédaink, akik egy szép, de hűvös észak-mecseki faluból járnak le hét végén a napsütötte harkányi hegyoldalba megművelni a szőlőt, behívtak a házhoz. Amúgy csak köszönő viszonyban vagyunk, meg néhány szó az időjárásról meg a termésről. De most kiszóltak az útra: menjünk be és nézzük meg a kutat.

A kút nagy szó errefelé, húsz vagy harminc métert mondanak a szakemberek, nem is igen vállalkozik senki, hogy az ivóvízig fúrja a kötött, kemény földet. Az öntöző víz megvan a ciszternából, az innivalót meg felviszi az ember vagy megtermeli. „Próbáltak bennünket is lebeszélni – mondja a férfi –, de azt mondtam, majd én megmutatom. Jött segíteni a sógor meg néhányan az üzemből. Hajtottunk, akartuk a vizet. És most itt van. Ittam is belőle, pedig még zavaros nagyon." „Összevissza beszélsz! – szólt rá az asszony. – Ivott egy kis bort az örömre, aztán csak beszél" – fűzte hozzá magyarázón. „Igaz, de nem szégyellem. Kiérdemeltem."

Állunk egy poros lyuk körül: a napfénynél jobban csak ez a két ember ragyog. Ők tudnak valamit az erőfeszítés, a kitartás, a győzelem öröméről. A munka öröméről, amit sokan már elfelejtettek vagy talán nem is tanultak meg soha. Hány kelletlen arccal találkozunk az íróasztal vagy a pult másik oldalán, hány ingerült válaszból és mozdulatból érezzük meg, hogy az illető nem szereti a munkáját! Hogy csak teher számára bemenni a munkahelyre, kinyitni az esedékes dossziét, leszabni a soros munkadarabot, fogadni a következő ügyfelet – nem öröm rendben elintézni az ügyet és szemügyre venni a tárgyat, a terméket, ami készen kikerült a kézből és a gépből. Milyen sokan érzik úgy, hogy nincs értelme a munkájuknak, mert olyanok a munkahelyi körülményeik, és milyen sokan nem tudják megszerezni maguknak a munkában való gyönyörűséget – a legjobb körülmények közepette sem. És a munka *jóleső* fáradtságából is csak a *fáradtságot* érzik.

Nem tudom, szomszédaink milyen családban nőttek föl 40–50 évvel ezelőtt és milyen iskolába jártak. De, hogy a sok és kemény munka ott norma volt, azt látom a kezükön. Hogy a munka szépségét is megtanították nekik, azt meg látom a szemükön. Ezért aztán alighanem könnyebben birták életük nehézségeit: azt is, ami eddig volt és azt is, ami ezután következik.

Gáldonyi János



Közművesítésre alakultak utcatársulások Mohácson. Képünkön a Dárda utca egy része látható. (Írásunk a 6. oldalon)
Proksza László felvétele

Parancsnokváltás



Dr. Koronczay József



Dr. Aracsi László

Dr. Koronczay József orvos ezredesen egyáltalán nem látszik, hogy hat évvel van túl a hatvanon: szálfaegyenes a járása, haja épp hogy csak deresedik, egészségét, jókedvét sok fiatal megirigyelhetné. A Magyar Néphadsereg pécsi katonai kórházának parancsnoka, majd húsz esztendeig vezette az intézményt. Tavaly december elsejétől nyugállományba vonult.

Az egyetemet Budapesten kezdte, s Pécsett fejezte be.

– A város szépsége, szellemisége magához láncolt, s bár nem vagyok tüke, annak vallom magam.

Dr. Koronczay József 1949. december elsején kötötte életét a Magyar Néphadsereghez. Munkáját mint a katonai kórház fogászati osztályának vezetője kezdte. A parancsnok helyettesévé a hatvanas évek elején nevezték ki, 1969-ben pedig parancsnok lett.

– Kezdettől fogva azt tartottam a legfontosabb feladatomnak, hogy biztosítsam a gyógyító munka minden feltételét. S ebbe beletartozott az is, hogy a kórházban dolgozók ügyes-bajos dolgait is igyekeztem elintézni. Nyugodtan dolgozni, betegekkel foglalkozni ugyanis csak az tud, akinek megfelelő a háttere. Ugyanakkor teljes önállóságot adtam az osztályvezető-főorvosoknak, hisz ők felelnek az osztályukért, s csak akkor szóltam bele a munkájukba, ha nagyon muszáj volt. Erre azonban nagyon ritkán került sor.

Fontos feladatának tekintette a kapcsolattartást társegészségügyi intézményekkel, mindenekelőtt a Pécsi Orvostudományi Egyetemmel.

– *Mit tart hosszú vezetői munkája sikereinek?*

– Mindenekelőtt azt, hogy a kórházban magas színvonalú a betegekről való gondoskodás, s hogy korrekt emberekkel dolgozhattam. A sikerek közé sorolom a korszerű rendelőintézetünket, égési, valamint az intenzív osztályunkat, amit a Mecseki Szénbányákkal közösen hoztunk létre.

A nagyon ízlésesen berendezett belvárosi lakásában beszélgetünk. A konyhát népművészeti terítők, köcsögök, tányérok díszítik, s a szobák falain török, kardok, pisztolyok, puskák. Munkája mellett a fegyvergyűjtés a szenvedélye, s a katonaorvos-történeti kutatás. Az Orvostörténelmi Társaság hadiorvostörténeti szekciójának elnökeként nagyon sokat tesz az orvoslás dél-dunántúli múltjának feltárásáért.

Dr. Koronczay József több évtizedes munkája alatt nagyon sok kitüntetést kapott. Nyugállományba vonulása alkalmából a Magyar Népköztársaság Elnöki Tanácsa Április 4.-e Érdemrenddel tüntette ki.

*

A pécsi katonai kórház új parancsnoka *dr. Aracsi László* orvos ezredes, 1977-től mint a parancsnok helyettese dolgozott itt.

Kaposváron született, 1963-ban a Táncsics Gimnáziumban érettségizett. A Pécsi Orvostudományi Egyetemre az első felvételinél bejutott, s már egyetemistaként pályázta meg a Honvédelmi Minisztérium ösztöndíját. Az egyetemet cum laudéval végezte el. Ezután a néphadsereg egészségügyi szervezetében különböző beosztásokban dolgozott, és közben a Szovjetunióban újabb diplomát szerzett.

– *Miért választotta élethivatásul a katonaorvoslást?*

– A gyógyítás gyerekorom óta érdekelt, a hadsereget pedig édesapám révén – aki katonatisztként szolgált – volt alkalmam megismerni. S a kettőt sikerült összekötnöm. Később már csapatorvosként láttam, hogy a katonaegészségügy mennyire szerteágazó. Egyre inkább érdekelt a működése, a szervezés, s szerencsém is volt, mert egészen fiatalon kipróbálhattam magam, mint vezető, szervező.

Beszélgetésünkkor jelen volt dr. Koronczay József, aki hangsúlyozta: biztos abban, hogy a kórház irányítása jó kezekbe került. Szakmai képességei, emberi magatartása alapján ő is javasolta kinevezését Aracsi doktornak.

A 42 éves dr. Aracsi László felesége szintén orvos, két lányuk gimnáziumba jár.

– A szolgálat, a tanulás sokszor hosszú időre elvont a családtól, de szerencsésnek tartom magam, mert feleségem roppant megértő, türelmes. Ez a magánéleti háttér biztosíték arra, hogy mindem erőmmel, tudásommal dolgozhassak a kórházért.

Roszprim Nándor

Minden forint legalább megkétszereződik



Mohács, Kanizsai Dorottya utca

Utcatársulások közművesítésre

Újfajta tanácstagi pályázatok Mohácson

Sokféle mutató elképzelhető a városi élet minőségének mérésére. Ezek között az egyik legfontosabb a közművesítettség foka. Mivel a villanyhálózat gyakorlatilag teljesen, az ivóvízvezeték zömében kiépült már városainkban, a fejlődés fokmérője más közművek kiterjedtsége: úthálózat, szennyvízcsatorna, gáz- és távfűtővezeték-hálózat.

Mohácson 1984 végén a belterületi utak 72 százaléka volt aszfaltozva, vagy legalábbis portalanítva és 23 kilométer hosszú volt a szennyvízcsatorna. Az elmúlt év végére a városi tanács a kiépített utak 85 százalékos arányával és 28 kilométer hosszúra növekedett szennyvízcsatorna-hálózattal számol.

– Soha ennyi út, soha ilyen hosszú szennyvízcsatorna nem épült még városunkban, mint az elmúlt két évben – mondja *dr. Németh Elemér*, Mohács Város Tanácsának elnöke. – Mindez az új tanácstagi pályázati rendszer eredménye, amelyet két évvel ezelőtt kezdtünk el, s tökéletesen beváltotta a hozzá fűzött reményeinket. A tanácstagok választókörzetük érdekében útés szennyvízcsatorna építéséhez támogatásért pályázhatnak. Elmondják, hogy milyen értékű társadalmi munkát és mennyi pénzt tud felajánlani a lakosság, s hogy mennyi tanácsi támogatást kérnek mindehhez. Az út-, vagy szennyvízcsatorna építésére vállalkozó utca lakossága ezután a tanácstag szervezésével, vagy legalábbis közreműködésével társulást hoz létre. Ennek a társulásnak megválasztott vezetősége készítteti el a kiviteli tervet és a költségvetést, s keres kivitelezőt is. Ha a kiviteli tervet elfogadja a szakigazgatási hatóság, akkor a pályázat a tanács végrehajtó bizottsága elé kerül, amely a pályázatok közt fontossági sorrendet megállapítva dönt. A kért tanácsi támogatást csak akkor kapja meg az utcatársulás, ha az elkülönített OTP-számlájukon összegyűlt annyi pénz, amennyit a társulás tagjai előzetesen megígértek. A támogatás összege nem növekszik, ha az utcatársulás kifut a költségvetésből, viszont ha a tervezettnél kevesebb pénzből sikerül létrehozni az utat vagy szennyvízcsatornát, a megtakarítással szabadon gazdálkodhatnak.

Az új pályázati rendszer révén két év alatt a mohácsi tanácstagok majd minden második sikert könyvelhetett el: komoly eredményt tudott felmutatni választóinak. A rendszer gazdaságossága egyenesen imponáló. Az a 4–5 millió forintos összeg, amit Mohácson a tanácstagi pályázatok támogatására szánnak, évente, a megvalósuló érték tekintetében legalább megkétszereződik, vagy inkább megháromszorozódik. Például 1986-ban 5 773 000 forint volt a tanácsi támogatás összege. Ebből a lakossági összefogással és hozzájárulással 12 422 négyzetméter út és 722 folyóméter szennyvízcsatorna épült, összesen 13 076 000 forint értékben. Tavaly a 13 elfogadott tanácstagi pályázat összesen



Mohács, Borza utca

4,2 millió forint támogatást kapott, amelyből 6854 négyzetméter út és 1321 folyóméter csatorna épült, összesen több, mint nyolcmillió forint értékben. Az így elkészült útfelület azért lett idén kisebb az előző évinél, mert a tanács saját fejlesztési alapjából lényegesen többet fordított ilyen célra.

Bár az új pályázati feltételek alapján az utcatársulásoknak szinte teljes a felelőssége és az önállósága, a közművesítés megvalósításában, azért mégsem maradnak segítség nélkül. A közművesítéseket a városi tanács műszaki osztálya koordinálja, sőt, mondhatni, patronálja. A segítség már azzal megkezdődik, hogy súgnak a tanácstagoknak, hol, milyen munkára lehetne sikerrel pályázni. S az sem lebecsülendő, hogy a műszaki osztály kikalkulálja a pályázóknak: mi az a részfeladat, amit különösebb szakértelmet nem igénylő társadalmi munkával meg lehet oldani, s mi az, amire pénzt kell gyűjteni, hogy szakember végezze el. S persze az anyagbeszerzést is a műszaki osztály intézi.

Az utcatársulások öntevékenységét ez a segítség cseppet sem csorbítja. Akadtak olyan társulások is, amelyek az első sikereken felbuzdulva, többféle közművesítésbe is belevágtak. A Borza, a Kanizsai Dorottya és a Dárda utca lakóit összefogó társulás szennyvízcsatorna és utak építésére is vállalkozott, sőt – már a pályázaton kívül – gázvezeték lefektetésére is.

– Evés közben jött meg az étvágy – mondja Boda Vendel asztalos kisiparos, a körzet 1985-ben megválasztott tanácstagja. – Ez a terület még 1961-ben épült be kertes, családi házakkal, szennyvízcsatorna nélkül. A pályázat kínálta lehetőség szinte a 24. órában jött, hiszen sokan vallottuk, hogy a negyedszázad alatt a talajba elszivárgott szennyvíz miatt mára már szinte trágyadombon élünk. A portalanított útra a számos személygépkocsi miatt volt szükség. Amikor heten–nyolcan az utcatársulat szervezőiként végigjártuk a házakat, nemigen kellett győzködnünk a lakókat. A csatornázásra családonként 13 000 forintot kellett a társulás tagjainak befizetni, az útra 8500 forintot, a gázvezetékre 22 800 forintot. A tanácstól 1 078 000 forint támogatást kaptunk. A kivitelezésre versenytárgyalást hirdettünk meg. A licit 2,5 milliónál kezdődött. Négy jelentkező cég közül a legkedvezőbb, 1 850 000 forintos ajánlatot a KEBAVIT-től kaptuk. Úgy sikeredett, hogy az eredetileg tervezett költségekből 100 000 forintot megtakaríthatunk. Ezt a pénzt valószínűleg az eredetileg is társadalmi munkában létesült játszóterünk felújítására fordítjuk.

A pályázat, vagyis a tanács és a lakosság összefogása révén, a fentebb említett három utcában 890 folyóméter szennyvízcsatorna készült el, valamint 750 négyzetméternyi felületű, 250 méter hosszú, portalanított út.

D. I.

Hétről hétre

Gázvezeték-építés

A DDGáz a héten gáz alá helyezte a Brassó utcai vezetéket, valamint beköti a szolgáltatásba a meszesi Tolbuhin u. 53–55-ös számú PIK épületet. Szintén jó hír, hogy befejezték a gázvezeték építését a Rozmaring, a Hajnal, a Torda és az Újvilág utcában, valamint a Bálicsi és a Marx úton, ahol tíz–tizenöt család már élvezi is a szolgáltatást. Ezekben az utcákban a Geotechnika 86 , a Gázszer gmk, valamint Bogdán Károly és Petrovics János kisiparos dolgozott. Mivel a munkákat télen fejezték be, ötéves szavatosságot vállaltak.



A DDGáz a Tolbuhin u. 53—55-ös házat köti be a szolgáltatásba

Pécsi körkép

Két óvodát vett át a tanács a Mecseki Szénbányáktól a somogyi városrészben és a Buzsáki utcában 2,5–3 millió forintért. A gyermekintézmények korábban is fogadták a környéken lakó gyerekeket, az üzemek munkarendjéhez igazodó nyitvatartásban. A terv az, hogy legkésőbb szeptembertől a szülők igénye szerint változtatnak, meghosszabbítják a nyitva tartás idejét.

*

Dr. Balatonyi Dezső, a 69-es választókörzet és Várbíró Péter, a 35-ös választókörzet tanácstagja bejelentette lemondását a tanács tagságáról. A tanács testülete január 28-i ülésén fogadja el a tanácstagok lemondását. Ha van a választókörzetekben póttanácstag és vállalja a megbízatást, ő lép be a testületbe. Amennyiben választani kell, erre az időközi választáson lesz mód. Az időközi választásokat évente egyszer az Elnöki Tanács rendeli el, ez évben márciusra várhatók.

*

Dr. Farkas Károly, a városi tanács végrehajtó bizottságának titkára tájékoztatott arról, hogy január 1-jétől a mezőgazdasági és élelmezésügyi osztály átvette a kereskedelmi feladatokat, és ezzel a tanács kereskedelmi osztálya megszűnt. Az új osztály kereskedelmi és mezőgazdasági osztály elnevezéssel dolgozik. Vezetője Orbán György, helyettese dr. Bőbel Hubert, ebben az évben nyugállományba vonul, és az osztályvezető-helyettes feladatait dr. Horváth Imre veszi át.

*

Elkészült a Pósa Lajos utcában hét lakáshoz a külső víz- és szennyvízvezeték. Az ötszázezer forintos költséget fele-fele arányban vállalta a tanács és a lakosság.

*

Teho pénzekből készült a – 11-es tanácskozási központ területén –, a Zója utcai parkoló, a – 7-es tanácskozási központban – Nagyvárad utcai járda, valamint a – 6-os tanácskozási központban – az István utcai járda felújítása.

A Málomi szőlőhegynek az általános rendezési tervben lakóterületnek jelölt részére új, részletes rendezési tervet készítenek. A tanácsi dolgozók a közeljövőben a műszaki szempontok mellett tájékozódni fognak a telektulajdonosok építési, telekalakítási és eladási szándékairól. Még a télen fórumon tájékoztatják az érdekelteket, és kérdőíveket is küldenek a tulajdonosoknak.

*

A Sallai utcai húsbolt épületének felújításával folytatják a Sallai–Várady–Rákóczi úti tömb felújítását. A tanulmányterv készítéséhez javaslatokat vár a tanács a tervezőktől, és bármely pécsi lakos ötletét köszönettel fogadja. Megoldandó feladat többek között a volt tűzoltósági területen parkoló építése a Sallai utcai üzletek árufeltöltésére, valamint a Ferences templom melletti gyalogút kialakítása, a városfal bemutatása és a közpark továbbfejlesztése.

*

Franciaországban kidolgozott technológia meghonosítására készül egy pécsi vállalkozó: vályoghoz hasonló, a helyi talajból géppel készíthető falazatból építkezne. A tanács a közeljövőben dönt arról, hogy hol és milyen feltételekkel ad el telket a kísérleti ház megvalósítására.

*

Az év első felében a következő tömegközlekedési útvonalakon terveznek közműépítést, illetve felújítást: az Ady Endre utcában – a Márton és a Marx út között 200 méteres szakaszon felújítják az ivóvízvezetéket, ugyancsak ivóvízvezetéket újítanak fel 300 méteren a Marx és az Engels, valamint 510 méteren a Fürst Sándor úton. A Perczel utcában – a Kazinczy és a Boltiv köz között – a villamoshálózaton dolgozik a DÉDÁSZ, míg a DDGáz a közép- és kisnyomású vezetéket újítja fel a Vak Bottyán úton –, a Hunyadi és az István utca között. A nagyárpádi főtéren, 640 méteren pedig a Pécsi Vízmű építi a vezetéket.

Megszüntetik az illegális szemétlerakóhelyet a Farkas és az Ady Endre utcában és még az első félévben konténereket helyez ki a Városgondnokság az Ágota utcában.

Játsszál velünk címmel, ma kezdődik a pécsi általános iskolák alsó tagozatos tanulóinak sportvetélkedő sorozata. A megnyitó, ma reggel 9 órakor van a TÁSI-ban.

A PKUV befejezte a kátyúzást Mecsekszentkúton, a Kispostavölgyi, a Kilián, a Temető és a Tüskésréti úton. A közeljövőben a Kénes, a Szövetkezet, a Bor, az István-aknai, a Kőbánya, a Gesztenyés, az Engels, az Edison, a Búzakalász, az Orosz Gyula, a Bencze, és a Jakabhegyi úton dolgozik, míg a Pécsi KÉV a Felsővámház, a Katalin, az Ady, a Marx, az Engels, a Felszabadulás és a Nagykozári úton kátyúz.

Gáldonyi Magdolna

Határidők

A Városgondnokság közli: nem készült el a vállalt határidőre a DÉDÁSZ a Lengyel Gyula utcai elektromos kábelfektetéssel, a DÉDÁSZ szigetvári üzeme a Rét utca–Szabdság utcai kábellel, a Pécsi Vízmű elmaradt a járdaaszfaltozással a Szigeti úti szennyvízcsatorna építésénél.

A HÉT KÉRDÉSE:

Miért korlátozzák az építkezést?

A Kozármislenyi Községi Tanács egy hete tette közé lapunkban, hogy a község határába telepített pécsi középhullámú adó körzetében 3 kilométeres sugarú körben építési korlátozást rendel el.

Elsőként Kalotai Jánostól, a Posta Rádió- és Televízióműszaki Igazgatósága pécsi távközlési felügyelőségének osztályvezetőjétől kértünk választ a miértre.

– Az adó zavartalan üzemelése és környezetének védelme érdekében szükséges a magassági és a hosszúságkorlátozás bevezetése. A dokumentumokat még 1986-ban rendeltük meg a Budapesti Geodéziai és Térképészeti Vállalat székesfehérvári részlegénél, amelyeket tavaly novemberben adtunk át a kozármislenyi tanácsnak. Ezek a tervek több sávban dolgoztak ki magassági és hosszúsági korlátozásokat. Például ezer méter sugarú körben 46 méternél magasabb földelt tornyot nem lehet állítani, amelynek a keretszerkezete sem lehet 42 méternél magasabb, ugyanakkor tíz méternél magasabb és 250 méternél hosszabb vezetéket szintén nem lehet kihúzni. Nem lehet olyan fát telepíteni, amely 10 méternél magasabbra nő. Ez az ezer méter sugarú kör mindössze három telket érint két településen. A műszaki szakember véleménye szerint ez a korlátozási határ is biztonságos, ám az igazgatóságunk hosszú távra szólóan háromezer méter sugarú körre kérte a korlátozások előírását. Ez azt jelenti, hogy 70 méternél magasabb tornyot nem állíthatnak fel, és 27 méternél magasabb, 700 méternél hosszabb vezetéket nem feszíthetnek ki az itt lakók, s a növényzet magassága sem haladhatja meg a 27 métert.

Gaál Zoltán, a kozármislenyi községi tanács végrehajtó bizottságának titkára arról tájékoztatott, hogy rendkívül nagy munkát adott a tanácsnak ez az elvárás. 34 oldalnyi határozatot hoztak, mintegy ezer telektulajdonost érintve. Ezért is éltek a lehetőséggel, hogy közhírré tették a határozatot, amely ellen – szintén törvény adta jog –, fellebbezni lehet a Pécs Városi Tanács V. B. építési és közlekedési osztályán. A telektulajdonosoknak, amennyiben nem kívánnak élni a fellebbezéssel, s ez a valószínű, nincs gondja a határozattal, de a tanácson bárki megszemlélheti.

Vezetésről vezetőknek

Hogyan döntünk ténylegesen?

A döntés-elhatározás ösztönösnek látszó cselekedet, amely végeredményben mind visszavezethető egy céltudatos emberi választásra. Akkor válik döntéssé, amikor kiválasztjuk az egyet a cselekvési változatok közül.

Ha a döntési elmélettel foglalkozom, általában két kérdést teszek fel. *Hogyan döntünk ténylegesen? Hogyan kell dönteni?* A gazdag irodalmi anyag sokféle változatban írja le a választ. Nehéz lenne belőle kiragadni egyet és rámondani, hogy így kell dönteni, ahogy az leírja, mert a kérdés bonyolultsága ezt messze meghaladja.

Kockázatvállalással

A mindennapi életben tulajdonképpen mindig döntünk, ha azt nem is hangsúlyozzuk vagy mondjuk ki. Vannak egyszerű cselekvések, amelyek nem igényelnek döntéselőkészítést, mert biztosan, jól és egyértelműen eldönthetők. Vannak olyan fontos kérdések, amelyek eldöntése hosszú, fáradságos előkészítés után is csak kockázatvállalással történhet, mert nem mérhető fel egyértelműen a döntés után létrejövő állapot, következmény.

A döntések közül most *a vállalati döntésekre* szeretnék szorítkozni. Tegyünk itt is különbséget csak egyéneket érintő, kisebb csoportokat érintő, az egész vállalatot érintő döntések között.

Minél kisebb egy döntés következménye, annál könnyebb azt meghozni. Könnyebb eldönteni, hogy egy dolgozó mikor veheti ki szabadságát mint azt, hogy ötszáz dolgozó mikor mehet szabadságra. A vállalati döntéseket tehát igen gyakran befolyásolja az, hogy *hány embert érint a kérdés, és az milyen formában hat vissza a dolgozókra.* Ezért természetes az, hogy a legkörültekintőbben azokat a kérdéseket kell eldönteni, amelyek az egész vállalatot érintik.

Erre az a gyakorlat, hogy ezen kérdések döntéselőkészítésére kell nagy figyelmet és gondot fordítani. Nagyon sok múlik azon, milyen ez a döntéselőkészítés, és mennyi információval rendelkezünk.

A fórumok?

A mai gazdasági viszonyok között sok rendelet, előírás tartalmazza, milyen *fórumokat* kell rendezni (termelési tanácskozás, brigádértekezlet stb....) egy lényeges vállalati döntés meghozatal előtt (pl. éves tervelőirányzat, bérfejlesztés mértéke stb....). Ezeket a vállalatok általában betartják. Legtöbbször mégsem jár olyan sikerrel, mint ami elvárható lenne.

Nem érzik a csoporttagok a kérdés fontosságát, nem érzik szükségét a véleménynyilvánításnak. Nem elégséges még a „tulajdoni szemlélet". Máskor nincs előkészítve a csoport megfelelően a véleménynyilvánításra. Sokszor érvényesülnek a torzító hatások. Ilyen az ún. „ezredes hatás, csoportkényszer". Erre egy gyakorlati példa. Egy termelési tanácskozást azért hívnak össze, hogy döntéshez szükséges információt a csoporttól megkapják. Több változatot ismertettünk, amelyek közül az egyikre többször is visszatér a döntésre jogosult vezető és azt mint saját véleményét is kifejti. Ezután már szinte biztos, hogy a vita csak ezen változat körül forog, mert sokan úgy gondolják, hogy a vezető ennek a változatnak híve, támogatni kell stb. Ez lesz a csoport véleménye is. Érvényre jut tehát az „ezredes", hiszen a döntést hozó hatalom nála van. Mivel jut érvényre? Azzal, hogy idő előtt, nyomatékosan közli véleményét. A tanácskozás ettől kezdve formálissá válik, nem alakul ki az elvárt csoportvélemény.

Ilyen lehet a „megszervezett" tanácskozás is, ahol az ötödik, hatodik hozzászóló már nemigen mert mást mondani, mert befolyásolja őt az előtte szólók véleménye (csoportkényszer).

A vezető felelőssége a döntésben tehát már az előkészítés szakaszában is nagy. Ha valóban kíváncsi a kialakított csoportok véleményére döntése meghozatalában, olyan helyzetet kell teremtenie, hogy az említett (és még több nem említett) torzulások elkerülhetők legyenek.

A vezetői döntés tehát megkövetel bizonyos ismereteket. Nem véletlen tehát, hogy a vezetői döntés kiemelkedő fontosságú vezetői tevékenység.

Diktatúra? Anarchia?

Felmerül a kérdés: milyen döntéseket tartson meg az elsőszámú vezető, vagy általában vezető, és mit adjon le?

A választ azzal kezdeném: minden kérdésben egyszemélyben dönteni – diktatúra. Minden kérdésben másra bízni azt – anarchia. Minden vállalatnál elkészítették a döntési hatáskört, döntési rendszert. Általános elvünk. Olyan szintre kell leadni a döntést, ahol annak következményeit a legjobban ismerik és amelynek hatása addig a szintig terjed, ahol azt meghozták. Célszerű egy hatást figyelembe venni: ha valaki saját maga dönt, azt mindig lelkesebben hajtja végre. Ha a felsőbb vezető sem tud jobb döntést hozni, mert objektív okok nem teszik lehetővé, lent kell meghozni a döntést. A vezetői tekintély, úgy érzem, nem azon múlik, hogy „egyéni" vagy egyszemélyi döntések száma mennyi, hanem azon, mennyire érzik meg a végrehajtók, hogy véleményük érvényesül a vállalati döntésben.

Sok tényező segíti a helyes döntést: a gyakorlat, az információhalmaz, amit pl. a számítógép is segít rendezni. És sok minden gátolja: a döntéstől való félelem, a nem megfelelő áttekintőkészség, a népszerűtlenségtől való aggodalom, a felelősségtől való elzárkózás stb.

Legyen mersze!

Zárógondolatként lényegesnek tartom megemlíteni, hogy minden vezetőnek legyen ereje és mersze helytelen döntését megváltoztatni. Ezt elfogadják, csak a régihez való merev ragaszkodást nem bocsátják meg.

Viczencz Ottó

Minden cég csak egyszer...

Miért csak perrel?

„Ha mindenki tenné a dolgát, nem volna szükség újítókra"

Szőke Gyula autószerelő beperelte a munkáltatóját. Az ok: nem kapta meg azt a 162 ezer forint újítási díjat, amelyre igényt tartott. A vállalat, amely vonakodásának eredményeként alperesi pozícióba került: a Pannon Volán.

Nem gyakori eset, de tanulságos.

„Az újítómozgalom a műszaki haladás és a gazdasági megújulás forrása, a dolgozók tudatos alkotó tevékenységének szervezett formája. Célja, hogy a dolgozók újításokkal segítsék a gazdálkodás hatékonyságának és versenyképességének növelését." Így szól az újítómozgalom kiskátéjának, a 10/1983-as kormányrendeletnek 1. paragrafusa.

Nem vitás, Szőke Gyula tudatos alkotó tevékenységet végzett. Bár nem volt munkaköri kötelessége, alkalmaztatásának négy esztendeje alatt harmincegy újítással gazdagította vállalatát. Csupán a per tárgyát képező eljárás, a kettős fékhengerek javítása 3,3 millió forintot hozott a Volán konyhájára – egyetlen év alatt! De közben más újításai is futottak, nem kis nyereséggel a cég számára.

Szőke Gyulának 20 ezer forintot ajánlott fel az egyszemélyi elbíráló, az igazgató a több millió forintot jövedelmező újítás anyagi „elismeréseként"... Az aranyjelvényes Kiváló Újító címet már nem kaphatta meg. Folyt a per.

Szőke Gyulára egyébként emlékezhet az olvasó, ő volt az, aki olyan vízporlasztó készülékkel kísérletezett, amely az autóbuszok füstölését kívánta volna meggátolni. A prototípus megjárta a maga útját – a Budapesti Műszaki Egyetem, a KÖTUKI és a győri Rába művek laboratóriumait – aztán az ügy szép csendesen elaludt. A buszok ugyanúgy füstölnek, a Rába áttért a turbófeltöltésre, de amíg motorjai a hazai szériában is elterjednek, lenyelünk néhány kiló füstöt és kormot.

– Mit vétett ön a cégnek? Hiszen amikor a füstölésgátlóról beszélgettünk, még elismert, megbecsült újítónak számított?

– Nem vétettem én semmit, csak a vállalat lett szegényebb. Amíg volt pénze, soha nem kellett pereskednem a járandóságomért. Nézze, itt van a Volán ipari üzemének felújítási termékajánlata. Ebben írták le milyen alkatrészek, kisfődarabok javítását, felújítását vállaljuk. Nemcsak a magunk vállalatának – másoknak is. A 21 tételből 11 az én újításaimon alapszik! – A gondok a Bosch-szelep megjavítására tett újításomnál kezdődtek. Hatvanhatezer forintot kaptam érte, a cég 2–3 milliót keresett rajta. A fél országnak mi javítjuk. De a végén már kérdezgették: „Nem járt még le a Bosch-szelep, Gyula bácsi?" Mert, ugye, egy évig jár a hasznosításból származó pénz bizonyos százaléka.

Egye fene, az ilyen kérdéseket még lenyeltem. De hogy a kettős fékhenger javításáért, amin darabonként 3247 forintot keresett a vállalat, és én saját kezűleg megcsináltam belőle ezer darabot, szóval, hogy ezért húszezer forinttal kiszúrják a szememet, azt már nem tűrhettem el. Annál már régebbi motoros vagyok a szakmában.

Szőke Gyula megnyerte a pert. A tavaly október 27-én jogerőre emelkedett ítélet szerint a vállalat köteles volt megfizetni autószerelőjének a hasznosítás eredményéből származó bevétel öt százalékát, vagyis 162 000 forintot – 8 százalékos késedelmi kamattal és a perköltségekkel együtt.

Szőke Gyula ekkor már nem dolgozott a Pannon Volánnál. Maszek taxizásból él az a szerelő, aki negyven esztendővel ezelőtt egy kaposvári Opel-szervizben tanulta ki a szakmát és a kisujjában van a honi teherautók, autóbuszok és személygépkocsik reparálása.

– Tudja, ha egy műhelyben olyan „vicceket" megengedhetnek maguknak az iskolapadból alig kikerült srácok, mint amit velem többször is megcsináltak, akkor az öreg szakinak ott már nincs keresnivalója. Bezsírozzák a fiókomat? Aztán jönnek, hogy „Ezt a csapszeget hogyan hajlítsam el, Gyula bá?" „Ahogy akarod, édes fiam!" Ilyen légkörben én nem tudok dolgozni...

– Csak ez a per volt az oka, hogy taxizásra adta a fejét?

– Legalább ötven százalékban. Manapság sokan mondják, hogy a jövedelemadó megöli a munkakedvet. Hogy az emberek nem adnak ki magukból annyit, amennyit lehetne. Szerintem a melós tudomásul venné, hogy adót kell fizetnie, hiszen a világon mindenütt így van. Csak legalább azt megkapná, amiért tisztességgel megdolgozott! Én sohasem szerettem a hőbörgőket. Tudom, hogy a melósban is van hiba, persze a mérnökben is. Ha mindenki tisztességesen elvégezné a dolgát, nem volna szükség újítókra! Így igaz, ahogy mondom! Miért a szakmunkásnak kell kitalálni egy javítóműhelyben, hogy mit kell csinálni egy fékhengerrel? Egy fékhengerrel, amely szinte kizárólag az egyetlen vacak gumigyűrű miatt válik használhatatlanná? Hát miért nem a mérnök találja ki? Őt miért fizetik?

Szőke Gyula most Amerikába készül. A perrel nyert pénzen utazik a testvéréhez. Nem irigylem tőle...

A bírónő, *dr. Bédi Sarolta*, aki a szóbanforgó ügyet tárgyalta, nem sűrűn találkozik ilyenfajta jogi vitákkal.

– Évente két-három alkalommal fordul elő, hogy újítási díjat perelnek – mondja. – És még csak azt sem állíthatom, hogy valamelyik vállalatra különösen jellemző volna a díj visszatartása. Szinte valamennyi pécsi vállalatot perelték már. De mindegyiket csak egyszer.

Dr. Poronyi Gyöngyi bíró még hozzáteszi:

– Más ügyekben viszont megfigyelhető, hogy a vállalatok vezetői szívesen hagyatkoznak a bírói ítéletre. Az első fokú döntést gyakran meg sem fellebbezik. Belenyugszanak. „Ítélet van, nem a miénk a felelősség."

*

„A gazdálkodó szervezetek kötelesek az újítómozgalmat szervezni, az újítások bevezetéséről gondoskodni, az újítókat erkölcsi és anyagi elismerésben részesíteni."

Ezt írja a kormányrendelet...

Havasi János

Jó évet zárt a pécsi vasútigazgatóság

Előtérben a gazdálkodás

Eredményes esztendőt zárt a Magyar Államvasutak Pécsi Igazgatósága: tavalyi áruszállítási bevételük meghaladta a 1,7 milliárd forintot. Weisz József igazgatóhelyettes szerint előtérbe került a gazdálkodás, az eszközpark minél optimálisabb és racionálisabb kihasználása.

Az 1987-es év rosszul indult a vasútnál is, hisz az első három hónapban –, az emlékezetesen zord időjárás miatt – szinte nem volt mit szállítani. Ezt aztán megfelelő szervezettséggel sikerült behozniuk. A korábbi évektől eltérően ezúttal elmaradt az őszi szállítási csúcs. Bár az október elsejétől december közepéig tartó időszakban az átlagosnál nagyobb volt a fuvaroztatási igény. Nagyobb szállíttatóikkal –, például a Dunai Vasművel, a Mecseki Szénbányákkal, a Pannolittal, a kavicsbányákkal –, rendkívül jó volt az együttműködés, így a forgalom egyenletesebbé vált. Megszűntek a hétvégi rakodási gondok is.

A cukorrépát és a gabonát zökkenőmentesen elvitték a feladási helyekre, ami elsősorban annak köszönhető, hogy irányvonatokat állítottak forgalomba. Gondot okozott azonban, hogy a vonatok sokszor napokig vesztegeltek a záhonyi, soproni, rajkai határállomásokon, mert a szomszédos országok fogadási készsége nem volt megfelelő.

A pécsi vasútigazgatóság megfelelő mozdonyparkkal rendelkezik. Problémát okoz, hogy az áruszállító vagonok öregszenek, s cseréjükre nincs elegendő pénz.

Az ésszerű gazdálkodás egyre fontosabbá válik. Így például Godisa és Pécs között a szénszállítást most már villanymozdonyokkal oldják meg. Igaz, Godisán mozdonyt kell cserélni, de nem mindegy, hogy ezen az ötven kilométeres szakaszon gázolajat vagy pedig villamosenergiát használnak.

Az idei esztendő híre, hogy a MÁV nem ad előszállítási kedvezményt. Pontosabban: később döntik el, hogy melyiknek nyújtanak visszatérítést és milyen mértékűt. Az tény, hogy a korábbi általános húsz százalékos előszállítási kedvezmény megszűnt.

R. N.

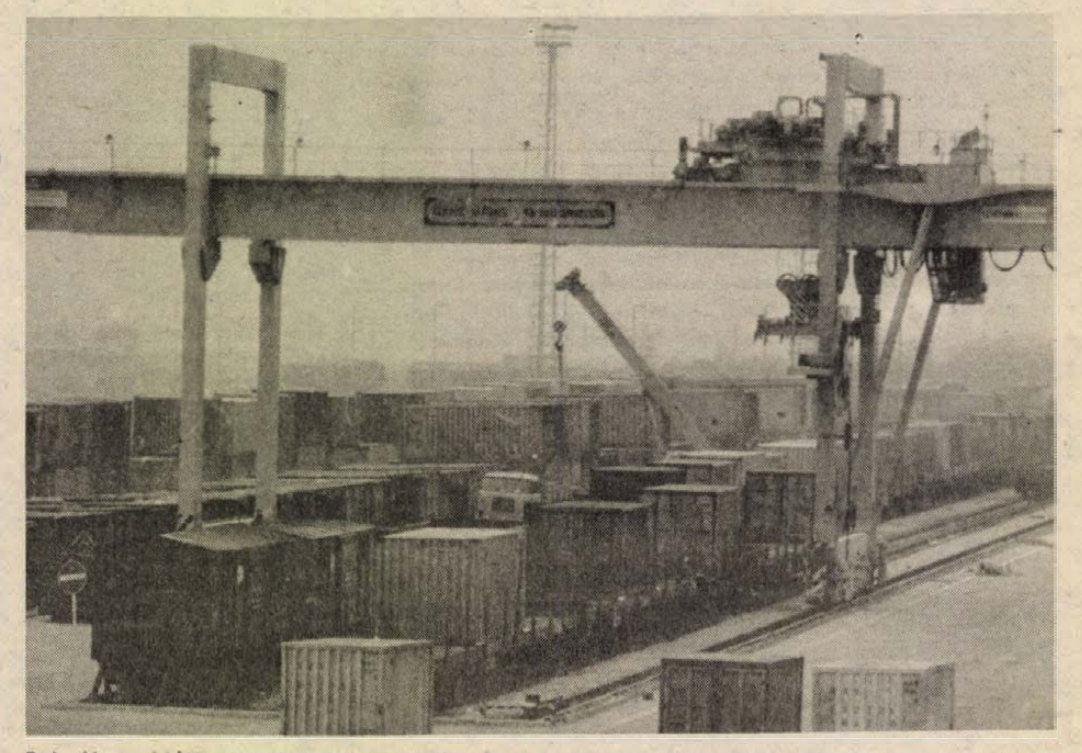

Rakodás a MÁV pécsi konténerpályaudvarán

KRÓNIKA

Fényképeskönyv.

Az elmúlt év októberének végén nyílt és egész novemberben látható volt a Pécsi Galériában „A pécsi fotográfia története, ill. a Mecseki Fotóklub 30 éve" című jubileumi fotókiállítás. A kiállítással egy időben került a boltokba a Mecseki Fotóklub *Fényképeskönyv* című, a pécsi fotóművészetet bemutató könyve.

A fotóművészet nem a Mecseki Fotóklubbal kezdődött Pécsen, a fényképezéssel kapcsolatos első írásos emlék még 1852-ből származik a városból. A két részre tagolt Fényképeskönyv első felében a kezdettől 1948-ig elevenedik meg az olvasó előtt a fiatal művészeti ág története, az úttörőktől a kialakuló nagy fényképész dinasztiákon át az egyesületi formába szerveződő fotósokig bemutatja a korszak a témával kapcsolatos személyiségeit. Az első csaknem 100 év történetét *B. Horváth Csilla* múzeológus írja le a könyvben, az időszakot illusztráló fotók a Pécsi Várostörténeti és Munkásmozgalmi Múzeum féltett kincsei közé tartoznak.

Az elődök tevékenységét méltóképpen folytató Mecseki Fotóklub történetének első harminc évét mutatjat be a Fényképeskönyv második része. Itt *Havasi János* újságíró szólaltatja meg a csoport tagjait, szakemberek régebbi és friss nyilatkozataival minősíti tevékenységüket. Így körvonalazódnak a kezdeti évek, az első kiállítás, a klub közművelődési tevékenysége, nemzetközi kapcsolatai, a jövő perspektívái. Valószínűleg e második rész képes illusztrálása sem okozott nagy gondot a könyv összeállítóinak, hiszen a klub harminc évi termése állt rendelkezésükre.

Megjelenésével a Fényképeskönyv több funkciót is betölt. Egyrészről a szakmai közönség érdeklődésére tart számot, mint forrásanyag, másrészről érdekes olvasnivalójával, színes képanyagával mindenki számára tartogat újdonságot.

K. E.

Szívhalál(ok).

Az európai rangsor legvégén kullogó, és még mindig egyre romló halálozási arányszámaink, közöttük is a finn rokonoktól átvett vezető helyünk a szívinfarktus gyakoriságában egyre inkább sorskérdésünkké válik. Az idő előtti halálozás miatt kiesett nemzeti jövedelem már 1982-ben azonos volt a Mecseki Szénbányák teljes fizikai állománya által az évben megtermelt értékkel — olvashatjuk a megdöbbentő adatot. És halálozási viszonyaink azóta is csak tovább romlottak . . .

László Lajos Szívhalál(ok) című könyvében a publicista, a literátus ember felelősségével és eszközeivel indul a minden eddiginél pusztítóbb „járvány" gyökereinek felfedésére. Az orvostudomány a maga „egzakt" eszközeivel már eljutott odáig, tudjuk: a betegség baktériumát vagy vírusát górcső sosem fogja kimutatni, mert nincs. Oltásban, csodaszérumban reménykedni hiú ábránd. Az ok—okok bennünk, szűkebb és tágabb környezetünk, életútunk, kapcsolataink, egyéni és társadalmi sorsunk sűrűn összefonódó hálójában rejlenek. Ez az a mezsgye, merre az orvos csak mutatni tud, de igazi feltárása szociografikus feladat.

Feladat — írom és vallom, hisz a szerzőnek az angina pectoris riadtságával lüktető, torokbamarkolóan fájdalmas oknyomozó riportjai, portréi tanulsága egybehangzó: a „rém"-ben gyakran még akkor sem hiszünk, amikor már bekopogott az ajtón. Szinte felkínáljuk magunkat. És felkínálunk másokat . . . A szívhalál elleni küzdelemben az orvosi rendelő csak az utolsó előtti lépcső — sugallja László Lajos könyve. Tükröt tart elénk, tankönyvet, s ne szégyeljünk tanulni élni úgy, hogy a „rémet" elkerüljük. Hihetünk a szerzőnek. A tanú bizonyosságával vall.

Sz. I.

Kinyitom az időt.

Ezüstös borítót díszít *Rátkay Endre* festménye. Látjuk Afrodité menyegzőjét. Kék mennyboltelőterében, fekete lepeltől félig takartan báj és tündöklés dobogtatja meg szívünket. Fölötte, a könyv homlokán a cím: *Kinyitom az időt*. Az antológia-cím *Endrődi Szabó Ernő* búzamező-hullámzású, szerelemtől-szivárványosodó, máglyalobogású költeményéből való tükörsugárzás.

Kárpáti Kamil kilenc költő és két prózaíró műveiből szerkesztett kötetet, melyet a szerzőkről tömörített bevezetői, a költészet kikerülhetetlenségéről vallott gondolatai emelnek ünnepi magasba, s amelyet a Pesterzsébeti Múzeum adott ki a Múzeumi füzetek sorában. Az alkotók többsége már bizonyította tehetségét, köteteikkel fényesítették az irodalom asztalát, nevük folyóiratainkban is gyakorta föllelhető.

Gyönyörű, egyetemesség-bűvöletű, száguldó, lassuló zenéjű, állócsillag-mértékű lírájával *Veress Miklós* maradandót épít. *Zalán Tibor* tengertajtékzású mondandóit, madárszárny-suhongású érzelmeit, szellőcirogatású emberségét látomásokkal, szó-drágakövekkel áttetszővé varázsoló fiataljaink legtehetségesebb sorát gyarapítja. *Csillag Tibor* anyja halálából fakadó fájdalmát anyaimádattá magasztosítja; gyertyalángolás pirosságával koszorúzza sírba zuhant szülője boldogtalanságát, töprengésre szólító emlékét. Gyolcstisztaságú szeretettel csüng az Életadón. *Bókkon Gábor* roppant-izomzatú költemény-teremtményei virágba szökkentik, lankadatlanságra serkentik figyelmünket. *Petrőczi Éva* hajlékbélelő, családot féltő, fehérparázsú akarása, Árva Bethlen Kata „Pillangó-nagyasszony"-ságát vigyázó érettsége bizonyosság az egyre számottevőbb kiteljesedésre. *Zsombok Timár György* lélek-hajnalhasadással, alkonyba-bukó igézetekkel kísérti a lehetetlent. *Morvay László* számtalan húron fölzengő versei önálló könyvben való megjelentetésre méltók.

G. L.

A Pécsi Szimfonikus Zenekar hangversenye

A karmester Horst Förster, a szólisták Vass Ágnes és Gyermán István voltak

Nagy várakozás előzte meg a Pécsi Szimfonikus Zenekar január 11-i hangversenyét, amelyet a POTE aulájában rendeztek. Az együttes élén ez alkalommal a Pécs NDK-beli testvérvárosából, Schwerinből jött vendégkarmester, *Horst Förster* állott.

Mozart: A varázsfuvola-nyitány című darabjával indította műsorát a zenekar. Horst Förster dirigálása rendkívül precíz és pontos, de időnként túlzottan is aprólékos volt. Ez a minden részletre kiterjedő irányítás a nyitány előadásában nem hozta igazán felszínre azokat a belső gondolatokat, apró finomságokat, miniatűr hangulatokat, amelyek a mozarti muzsika savai-borsát jelentik.

Maradandó zenei élményt jelentett viszont az Esz-dúr sinfonia concertante (K. 364.) című alkotás megszólaltatása, amely ugyancsak Mozart műve.

Ehhez a zenei élményhez nem kis mértékben járult hozzá — a zenekar mellett — a két szólista: hegedűn *Vass Ágnes*, brácsán *Gyermán István*.

A hallgató figyelmét önkéntelenül is a két szólista kötötte le, már csak azért is, mert a szólóhangszerek zenei szövegét, egymáshoz való kapcsolódását szoros egység jellemzi. Vass Ágnes előadása önfeledten muzikális, csillogó virtuozitású, magával ragadó volt. Gyermán István tartalmas, igényes, mélységeket föltáró, helyenként talán túlságosan is visszafogott, ugyanakkor sziporkázóan szellemes játéka elhomályosította azt a néhány, első tételbeli alkalmat, amikor kisebb belépési pontatlanságai voltak.

Kettejük játékában, önfeledt együtt muzsikálásában is kiemelkedett az első és a második tételt záró kádencia összecsszolt, egymás rezdülésére érzékeny megszólaltatása. Ebben jó partnernek bizonyult a közreműködő zenekar.

A koncert második részében Brahms: IV. (e-moll) szimfónia (Op. 98.) című művét adta elő a kibővített együttes. Brahmsnak ezt a szimfóniáját annak idején az „elégikus" jelzővel illették.

A szerző itt már következetesen lemond a virtuóz hangszerelésről, a külsőséges hatásokról. Arányos, telt zenekari hangzást hallottunk a mű előadásakor, amelyben a Pécsi Szimfonikus Zenekar Horst Förster vezetésével tudatosan fölépített, meggyőző előadásban tolmácsolta a darabot, maradandó zenei élményt nyújtva a termet megtöltő szép számú és lelkes közönségnek.

Törtely Zsuzsa

Bak Imre kiállítása a Pécsi Galériában

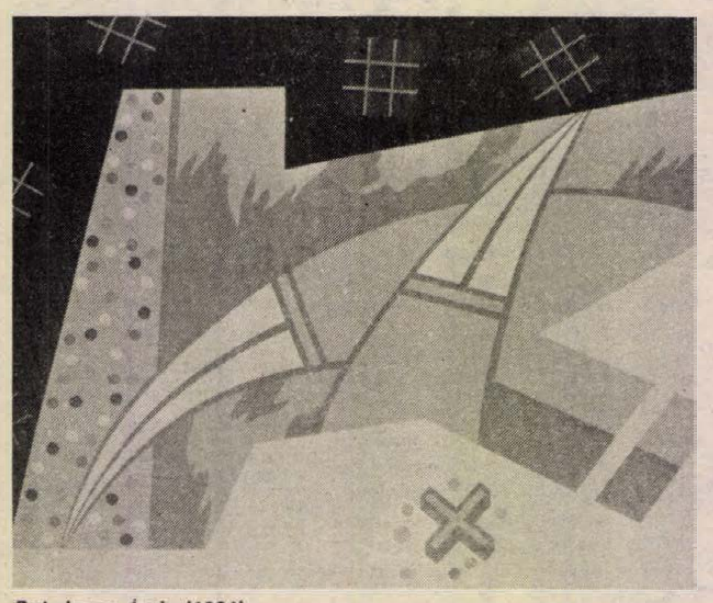

Bak Imre: Ívek (1984).

Formák költészete

Bak Imre azok közé tartozik, akik a magyar neoavantgarde klasszikusai közül hosszabb ideje külföldön is képviselik mai képzőművészetünket.

Pécshez erős szálak kötik, nemcsak azért, mert a Pécsi Galéria kiállításainak rendszeresen visszatérő szereplője, hanem azért is, mert a 60-as, 70-es évek fordulóján Pécs az elsők közt vállalkozott az akkor még botránykőnek számító neoavantgarde művész bemutatására és műveinek gyűjtésére. A pécsi kiállításlátogatók tehát nyomon követhették munkásságának fázisait, egészen a legutolsó, poszt-geometrikus, eklektikus korszakáig.

Bak Imre stílusát a hatvanas évek második felétől kezdve — amikor elméleti tanulmányok és a kortárs nyugat-európai művészet megismerése nyomán kialakította — a szilárd geometrikus konstrukciók jellemezték. Ezektől a hetvenes évek első felében, a konceptuális, elméleti modelleket kidolgozó periódusában sem szakadt el. „Bennem mindig erős volt a vágy a külső és belső szervezettség, a rend iránt" — vallja, és tagadhatatlan, hogy személyiségének ez a konstruktív jellege óvta meg attól, hogy a tudatosan keresett külső hatások nyomán nem vált epigonná. Művészi programja akár egy mérnöké: *„A művészetet kutatásnak, felfedezésnek tartom. Nem lehet, hogy egy tudós ne vegyen tudomást arról, amit a világban az ugyanazon témával foglalkozó más tudósok felfedeztek. Ez érvényes a művészetre is. A dolgok a levegőben vannak. Lehet, hogy Japánban már rég felfedeztek olyasmit, amivel én csak most kezdek foglalkozni. Mindig a legfrissebb művészeti koncepciót tartom érvényesnek a magam számára. Ezek a koncepciók olyan világképi törvényszerűségeket tartalmaznak, mint a régieknél a látványszemlélet, a perspektiva vagy később az impresszionizmus és a kubizmus. A művészet kollektiv produktum. A legfontosabb persze, hogy a meglévő kötöttségeket tágítani, egyéníteni tudjuk."*

Bak erőssége nem csupán analitikus gondolkodásában, stílusának sokrétűségében rejlik, hanem etikai magatartásában is. A művészet értékközvetítő-megerősítő funkciója hagyományosan, olykor szinte aránytalanul felerősödik Kelet-Európában. Ez a társadalmi igény különösen felerősödik a változások időszakaiban. Így volt ez a hatvanas években, az első reformhullám idején, és így van ez ma is, amikor a meghirdetett reformoknál sokkal erősebbek a társadalomban spontánul zajló változások.

Nem pusztán stiláris kérdés, hogy Bak Imre posztgeometrikus eklektikájában kísérletet tesz a klasszikus magyar avantgarde, az általa már korábban feldolgozott tradicionális népi kultúra elemeinek szintézisére, úgy, hogy mindezt egy egyetemes szellemi áramlat — a posztmodern eklektika — részeként értelmezni.

Kovács Orsolya

Új kulturális egyesületek

Nehéz szülés lesz?

Az elöljáró sűrűn az órájára pillantott s kérte a hozzászólókat, öt percnél tovább senki se beszéljen. Össze is kapták magukat a szajki elöljáróság tagjai, nem lépték túl a megadott időt. Nem úgy, mint egy hónappal azelőtt, amikor még este tízkor is a babarci tanácshoz fűződő kapcsolatukról vitatkoztak. A szerveződő művelődési egyesület ügyét —, amely e sorok jegyzőjét az esemény színhelyére vonzotta — végül is nem lehet a végtelenségig tárgyalgatni. Különösen akkor nem, ha tulajdonképpen nincs is miről vitatkozni. Mind a tanácselnök, mind a vb-titkár biztosította az elöljáróságot, hogy a közös községi tanács helyesli a közművelődési egyesület megalakulását Szajkon és Babarcon is.

Az ügy végül is csatát nyert — csata nélkül.

Minek hát szót vesztegetni rá? — kérdezhetné az olvasó. Természetesen a tanulságok miatt. Mert ha nyílt összecsapásra nem is került sor, a szajki egyesület megalakulása nem volt diadalmenet. Miközben a november 5-i kormányszóvivői tájékoztatón (nyilvánvalóan a kormányzati álláspontot képviselve), Bányász Rezső sajnálatosnak nevezte, hogy „a pótolhatatlan tevékenységet kifejtő közművelődési, kulturális jellegű együttesekből csak százegynehányat tartanak nyilván", nem kevés helyi tanácsi és mozgalmi apparátusban szúrós szemmel néznek a spontán szerveződő társaságokra, egyletekre.

Szajkon egy aerobictanfolyammal kezdődött, népdaléneklással folytatódott, s ma már azt tervezik, hogy szindarabokat fognak bemutatni, szajki szereplőkkel, szajki közönségnek. Babarcon a táncegyüttes az egyesület élesztője. Itt még kissé hátrább tart a szerveződés, noha közelebb vannak a „tűzhöz", a tanácshoz, amely — saját fülünkkel hallottuk — támogatja az egyesület létrejöttét. Csak azt kérte az elnök, vonják be tevékenységébe az egész falut, ne zárkózzanak el a már kialakult intézményekkel való együttműködéstől. E bátorításként felfogható nyilatkozat után kissé fenyegetőbbnek tetszett a vb-titkár „útravalója":

— Felhívom a figyelmüket, hogy csak jogilag leszabályozott dolgokkal foglalkozhatnak, működésük nem lehet ellentétes az Alkotmánnyal! És előre is messzemenően óvom az egyesületet attól, hogy vallási kérdésekbe merüljenek el . . .

Ez utóbbin azóta is töprengek. Vajon mire célzott a titkár? Hogy ne énekeljenek pünkösdi és húsvéti népszokásokhoz kapcsolódó dalokat? Hogy ne legyen templomba járó tagja az egyesületnek? Hogy a szajki tsz-elnök mellett kár volt a plébános urat is felkérni tiszteletbeli tagnak?

Nem érthette a párttitkár sem, mert csöndesen megjegyezte:

— Ami a Magyar Népköztársaságban vallási kérdésekben elfogadott, azt tudomásul kell venni. Akik az egyesületek állami felügyeletére hivatottak, tudják, hogy mire kell figyelni.

Talán nem volt szerencsés, hogy az egyesület egyik képviselője mindjárt anyagi igénnyel hozakodott elő, ha lehet, ne kelljen terembért fizetniük a kultúrházért. Mondhatnánk, az egyesületi szabadság és függetlenség anyagi függetlenséggel jár együtt. Teremtsék elő maguk a működésük feltételeit, ahogy ez világszerte szokás!

Csakhogy Szajkon ez a képlet sem ennyire tiszta. Még híre-hamva sem volt az egyesületnek, de a tanács már terembérre tartott igényt az aerobicfoglalkozások után. (A sportegyesület tagjai viszont ingyen pingpongozhattak a művelődési házban). S vajon ok nélkül hivatkoznak-e az egyesület tagjai arra, hogy az ő társadalmi munkájuk is benne van a kultúrház felújításában? Miért fizessenek terembért a saját verejtékükkel kicsinosított művelődési otthon használatáért? Végül az sem elhanyagolható érveik sorában, hogy az új egyesület terheket vesz le tanács válláról azzal, hogy megszervezi a művelődési életet olyan településen, ahová évek óta nem sikerült népművelőt szerezni, (vagy ahonnan elmenekült a népművelő).

Amikor tehát az a kérdés merül fel, egyesülni vagy nem egyesülni, a kornak megfelelő válasz csak egy lehet: ha a közakarat óhajtja — igen. Nem a tanács ellen — hiszen a tanácsot is hovatovább a közakarat választja meg —, hanem mellette, önálló partnerként, a kölcsönös előnyöket egymásnak fölkínálva. Jogi keretek között, de ezeket nem korlátnak, hanem útjelzőnek tekintve.

Havasi János

A Jelenkor januári száma

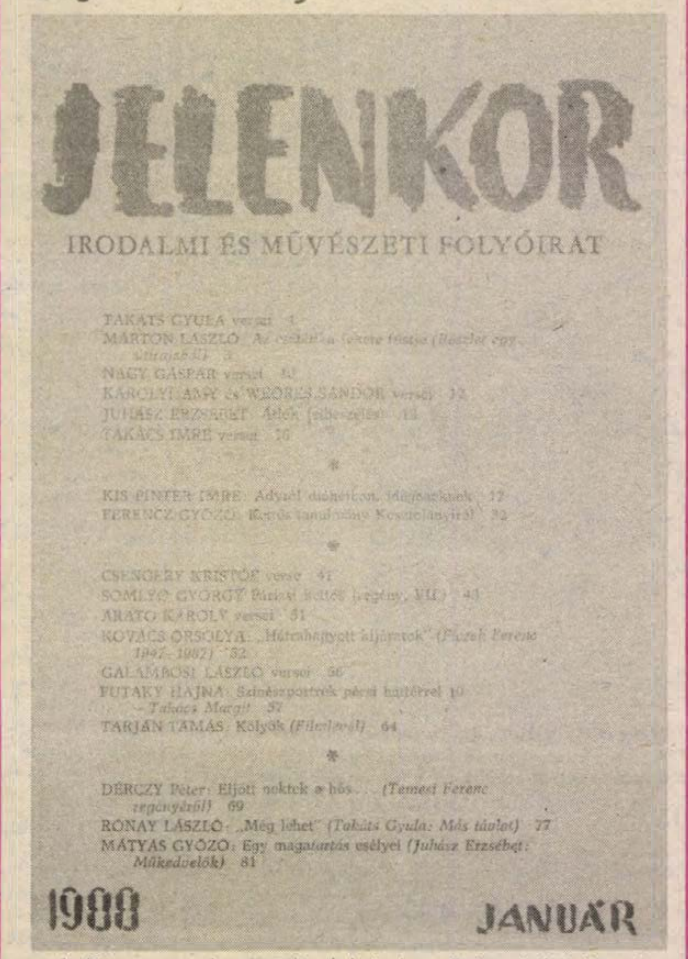

A Pécsett szerkesztett irodalmi és művészeti folyóirat januári számának élén *Takáts Gyula*, *Weöres Sándor*, *Károlyi Amy*, *Nagy Gáspár* és *Takács Imre* versei olvashatók.

A prózarovatban *Márton László* és *Somlyó György* regényrészlettel, az Újvidéken élő *Juhász Erzsébet* elbeszéléssel szerepel. A versrovat *Arató Károly*, *Csengery Kristóf* és *Galambosi László* verseivel egészül ki.

Kiemelt blokkban olvasható *Kis Pintér Imre*, illetve *Ferenc Győző* egy-egy tanulmánya költészetünk két e századi klasszikusáról, Ady Endréről, illetve Kosztolányi Dezsőről.

A kritikai rovatban, *Dérczy Péter* Temesi Ferenc Por című művéről, *Mátyás Győző* Juhász Erzsébet Műkedvelők című regényéről ír. Takáts Gyula, Takács Imre és Arató Károly költészetét *Rónay László*, *Melczer Tibor*, illetve *Nagy Imre* elemzi.

A számot a tragikusan korán elhunyt pécsi képzőművész *Ficzek Ferenc* grafikái illusztrálják, akinek munkásságáról *Kovács Orsolya* emlékezik meg.

CSENGERY KRISTÓF

Kezdőknek és haladóknak

Ha másra nem, hát arra jó volt
könyvesbolti furcsa találkozásunk:
írtam két verset. Ennyi. Nem kevés,
nem sok. Jött hozzá pár felismerés,
beismerés. Például: vereségé.
Jött hozzá kényszer: higgadásé. S vágy: egy
ismeretlen, szép egyensúly után.
Leckémet jól feladtad: magamat
boldog kezdőnek hittem évekig
(még pár hónapja is!), s most hirtelen
egy megnevezhetetlen szédülés
taszit nem vágyott táncba. Oly nyugodtan
s oly könnyedén mondtál ki néhány apró
igazságot, s oly tisztán-öntudatlan,
ahogyan én mondtam tizenkét éve,
s ahogy soha többé nem mondhatom.
Bántani nem akartál, mégis
porig alázva éreztem magam.
Lámcsak, ismét elküldtek valahonnan:
megint egyszer nem játszottak velem.
Orromat — szelíden! — belenyomkodták
magam alá gyült hig-langy éveimbe.
Megmondták nyíltan, nehogy félreértsem:
rossz helyre álltam. Kezdő nem vagyok már,
de tudásom sincs. Színem hát legyen
a szürke. Zászlómon nyúlmancs, verébszárny,
egérkabát. A leckét ezután sem
tilos tanulnom. Sőt. Ám jobb belátni:
a haladók közt fenntartott helyem
betöltve már. Határidőm lejárt,
későn érkeztem a bámészkodásból.
Vár a halandók népes tábora:
itt gyülekeznek, kik a lépcsőházban
elfelejtették, miért is indultak
el otthonról, s a pályaudvaron
addig latolgatták az útirányt,
míg minden vonat ement.
Hát ezt „mondták".
Most még nem tudom, hogyan lesz tovább
veled. S lesz-e. Mindenesetre
hosszú ideig nem telefonáltam,
nem írtam. Talán később sem fogok.
Nem játszhatunk mi azonos csapatban,
nem dúdolhatjuk ugyanazt a dalt.
Én pénzt keresek, eltartom magam,
te gazdag vagy. Én — mondod —: „bonyolult".
Te tömondatokban a lényeget
fogalmazod meg, de csak csevegésként.
Vigasztalnám magam: leszel te is
még egy napon, leszel te is „halandó",
siratod még, amit elvesztegettél,
lekésed te is azt a vonatot,
hiszen ezerből egy hiján ezer
lekési. De az már egy más történet,
és azt a verset neked kellene
megírnod majd. Ha írnál verseket.
Ami engem illet, a magamét
megírtam. Ha másra nem, erre jó volt.

Juhász Erzsébet

Átlók

Mintha húszévi bolyongás után jutott volna el eddig a kapuig. Mintha öntudatlanul is mindig ezt a kaput kereste volna, ezt az egyetlenegy, számára nyitható kaput. Kerítés, mögötte pázsit, sejtelmes nyárestí bokrok. A csengő formája régies, gyerekkorában látott ilyent utoljára. Mint aki sorsát teljesíti be, akár a görög tragédiák hősei, föltoluló félelme ellenére is elszántan, fegyelmezetten húzza meg a csengőt, legyen bár önnön lélekharangja. A csengő látványa és hangja rég letűnt színteret idéz az emlékezetébe. Mariska néni, anyja nagynénje házánál volt ilyen csengő. Ő kicsi, nem éri el. Anyja csipkekesztyűs keze, ahogy meghúzza a csengőt. Átló e két csengőhang között. Két csengőhang összekötő vonala, amelyre felfűzhető az egész élete gyerekkorától eddig a jelen pillanatig. E hangvonal valóságosabb minden ténylegesen megjárt útjánál. Az egyetlen, amely vezet valahová. Csodálatosak ezek az összerímelések. Azt sugallják, hogy nem vagyunk hiába. Nem volt hiába az a régi gyerekkori csengőhang, mert íme, felel rá ez a mostani, érett fájdalmakkal terhes, az összhangzat mégis tökéletes.

Kerítés, pázsit, bokrok. A lakásban minden a múlt századra emlékeztet. Tele van a levegő letűnt idők áporodott, mégis finom illatával, zöld lámpaernyő alatt rég elköltött békés vacsorák eleven emlékével. Mindannyiszor áhitatot ébreszt benne ez a hangulat, s a kis könnyű fájdalmat: miért nem lehet neki mindig itt maradnia?

Sok-sok év múltán, amikor ráébredt, hogy felnőttkori útjai és színterei valójában járhatatlanok és megélhetetlenek, igen sokszor tántorgott vissza fájó gondolataiban ehhez a házhoz. Tudván tudta, hogy zsákutca ez is, képzelete mégis járatokat fúrt a végeérhetetlen falba. Elképzelte, hogy kezdetben csak hosszan elbolyongana abban a régi házban, végigböngészve külön-külön a szobákat, a bútorokat, a függönyön át beszüremlő fényeket, a sötét zugokat, s a felfénylő részleteket. Kitapasztalná a ház minden talpalatnyi helyének hangulatát, sőt jó- és rosszindulatát, egész „viselkedését" – reggeltől estig és estétől reggelig. Megfigyelné, milyen az alkony egy nyugatra nyíló ablakon át, s milyen a dél valamely sötét sarokban, milyenek a reggelek és milyenek az éjszakák, a telek és a nyarak. Sehol senki soha. Csak nappalok és éjek, hamvas kora reggeli fények és éji fellegek. És az éji fellegek vonulásának csendje, amikor a cirpelő tücskök és fel-felvakkantó kutyák is nyugovóra tértek...

Emily Brontë Üvöltő szeleit olvasná, meg talán Jókait és Csehovot. Vagy talán már nem is olvasna. Csak megülne itt, delejes túlvilági sugárzással arcán. Csak lenne, tartana a lélegzés egyenletes folyamatosságával. Üres számlapú óra, túlélve, meghaladva az idők zajlását.

Mariska néni nehéz beteg volt az ő látogatásaik idején, s neki nincs is emléke azokról az időkről, amikor még egészségesen járt-kelt abban a számára oly csodálatos és feledhetetlen házban. Puha hófehér haja betegsége ellenére is ápolt volt és jó illatú. Légiesnek tűnt egész lénye ettől a hajtól, pedig a bőre, mint a viasz, a halottak mozdíthatatlanságát idézte, csontjai nagy dudorokként lepték be egész testét, mint fura, múlhatatlan kiütések. S ami a legmeglepőbb, ő mindennek ellenére a harmónia megtestesülésének látta Mariska néni egész lényét. Közelgő halálára, amiről oly sok szó esett otthon, ő, a felnőttekkel ellentétben, úgy gondolt csak, mint kiváltságra, mintha anyja nagynénje hamarosan egy titokzatos, számunkra felfoghatatlan világba lépne, amely csak a kiválasztottaknak juthat osztályrészül. Gyerekfejjel biztos volt benne, hogy ő is ilyen kellemes, megnyugtató, áhítatot ébresztő jelenség lesz öregasszony korában. Csak a házzal nem számolt. Szentül hitte, hogy ő is ugyanott, ugyanúgy.

Mindössze fél órája, hogy telefonált neki. J. Telefonáláskor megszokott játékuk: – Itt J. – S az obligát válasz: – Itt meg a másik J. – A másik jelző természetesen mindig a hívott J-t illette meg. Lassacskán kialakultak ennek a névcsereberének a mélyebb dimenziói is. Persze nem a nevük hasonlóságán alapuló játékból következően. Az *én* és a *másik* felcserélhetősége azonban kétségtelenül olyan *forma* volt, amely mind mélyebb visszhangot ütött mindkettőjük lényében. Hasonló műveltségükből, érdeklődésükből és fogékonyságukból következően mindkettőjüket átjárták az ismerős metaforák. Mindenekelőtt, hogy mint férfi és nő egyikük a másik párja, két különváltan kallódó fél egymásratalálása, egyesülésük, rokonságuk, testvériségük illuminált érzéki átélésre sarkallva őket. Fél voltuk egymás nélküli árvasága, s mind teljesebb összetapadásuk végtelen vágya, tudván tudva, hogy a beteljesülés is csak mindig újabb hiányérzetet szülne vágyuk örökös újratermelődése folytán.

J. legalább húsz éve ismeri a másik J.-t. Érdeklődésük hasonlósága révén kerültek ismeretségbe. J. mindig úgy gondolt a másik J.-re, mint olyan személyre, akit nagyra értékel. Soha eddig azonban nem kerültek közelebbi kapcsolatba egymással. Évek is elmúltak, mire egyszer-egyszer összefutottak. Csak amikor egy röpke együttlétre sor került, sőt telefonbeszélgetések formájában kezdtek folyamatossá válni az együttlétek, akkor ébredt rá J. arra, hogy a másik J. valójában mindig is ott bujdokolt benne, s hogy tudta: holtbiztosan elérkezik egyszer az ő találkozásuk, amikor felszárnyalva saját infernójuk sötét mélyéből, megvilágosodnak egymás számára. Ha ilyesmi nem lehetséges, gondolta J., akkor a világ sivárán egyértelmű volna, s minden ízében átlátható.

J. hitt a szent, titokzatos, rejtett és mégis holtbiztos összefüggések és kapcsolatok meglétében. Mély kétségbeesés szülte e hitet, az a meggyőződéssé szilárdult felismerés, hogy a törvényes, a látható, a nyilvánvaló kapcsolatok és összefüggések érvényessége előbb-utóbb felmondja a szolgálatot.

J. mérhetetlenül vágyott a másik J.-vel való kapcsolatának elmélyülésére. Vágya tele volt zaklatottsággal, kishitűséggel és türelmetlenséggel. Egész lényét euforikus boldogságok és súlyos letargiák váltakozása töltötte ki. S csak most, e kapuhoz érve, amelyet csak húszévi bolyongás után lelt volna meg, járja át a mindeddig elhárított félelem, amely pedig kezdettől fogva ott lappangott benne.

A kerítésen túl egy ajtó tejüvegén átszűrődő tompa fény. Olyan otthonosan, melegen áradt ez a fény, hogy úgy érezte, neki semmiképp sem adatik meg, hogy belül kerüljön az ajtón. A bensőségességet ő mindig is csak kívülről, sóvárogva. Úgy érezte, ha ő oda belép, immár senki sehol soha egyszeriben, s a fényt csak egy másik ajtó tejüvegén át pillanthatja meg újra kiszüremleni valahonnan messziről. Hogy csak ilyen távoli ajtók, messzeségbe ömlő lágy fények ismétlődése az egész, és bent sehol senki soha.

Mintha álmában játszódna ez az egész, könnyű, valószerűtlen lebegésben, s ólomsúlyosan mégis, ahogy megérkezik a másik J.-hez. Érzi a másik mondhatatlanul vonzó lényét, érzékeli önmagát is: túláradó örömökben és fullasztó, észveszejtő szorongásokban áramlik egész valója, mégis a révület benne a mindenható. Alig tud szólni, elrebben netán ez az egész, szívja magába a szoba illatát, hangulatát, s mindenekfelett a másik J.-t, mint eleven gyújtópontját mindannak, ami titokzatos, rejtett és jeltelen. Szívja ezt az egyetlen élő forrását mindannak, amire vágyódik. Vágyódik szívósan, kikezdhetetlenül, mindétig.

Tekintete egy pillanatra csodálatos részletekre lesz figyelmes. Egy éjjeli lámpa tompa fényének megvilágításában látható tükör bársonyosan csillanó felszínén: mennyezetről alácsüngő gömb alakú lámpa visszatükröződése. A gömb alakú lámpa nem világít, s mégis: csupa ébredő, hamvas kora reggeli fényben, a tükör felületének éji fellegekre emlékeztető bársonyán tükröződve, vele elválaszthatatlan bensőségességben.

Megannyi eleven és csillapíthatatlan vágy minden látható elmozdulást meghaladó állóképe ez a kép. Tökéletes csendélet – mondja egyikük. Senki sehol soha – mégis visszavonhatatlanul jelen.

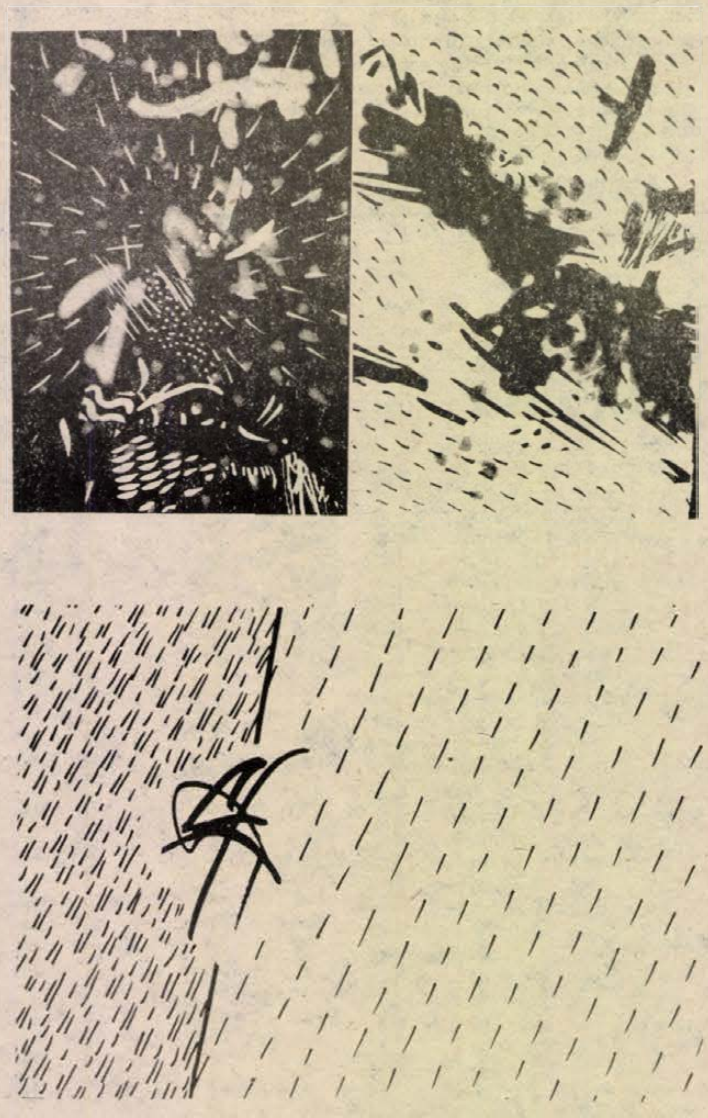

Ficzek Ferenc grafikái

TAKÁTS GYULA

Mint a gyökeret vert sejtelem

Itt, de mégsem úgy,
ahogy a forráson a nap,
kútban moha-virág,
vason a rozsda vére,
de mint a gyökeret vert sejtelem
élek holt pincék, várak
és templomok között,
akár időtlenül a csönd...
Mint akit közéjük vezetett
zászlók és nagy szavak helyett
egy ezüst kérgű füge-bot...
És mindig ott és úgy, ahol
sohase híd, se föld, sziget.
Arasszal csak döngölt utak,
eltünt kulcsok, bezárt kapuk
s a berki tőzeg-láp
hűslángú jelei fölött...
A sok formás minden között
kezemben mindig ott az a pohár!...
Érzékeny, tág körével
a mindig szomjúság,
mely kövön, ostyán és papíron át
zöld térben rajzol kerteket...
És szól az éber, nagy kakas,
hogy hol és mért áll ott a ház?
A kéményén miért a vár?...
Kié a bádog, csöngető kereszt,
és csonkolt lábával
Krisztus hová vezet?...
Elém, ha jön kriptákon át,
mindig a mai gazda jön.
Soha a régi pergament,
s kezében tartja versemet...
Együtt írtuk: a ház, a park,
az ezüst kérgű füge-bot
s talán az a pohár
s amit szomjas körén hozott...

Vitaindító

Önmagunk hálójában

A KISZ rosszul működik. Az utóbbi két-három évben jelentősen csökkent taglétszáma, de ami még ennél is elgondolkodtatóbb, hogy a meglévő tagság nagy része sem látja szerepét a szervezet működtetésében, s különösen jövőjének formálásában. Ha a dolgot a gyenge végrehajtásra, a lelketlen, megalkuvó vezetői döntésekre hivatkozva önmagában el lehetne intézni az egész nem érne meg tíz sort. Ennél többről és másról van szó. A KISZ működésének fontos tartalmi, szervezeti elemei hordozzák magukban az okokat. Ezek egynémelyikének felvillantására vállalkozom.

A KISZ-nek ma nincs a fiatalság nagy többsége számára elfogadható politikai arca, karaktere. A korábbi értékek jelentős részéről bebizonyosodott, hogy nem működőképes, a végső cél a szocialista társadalom felépítése – olyan messzivé, tartalmában pedig kiismerhetetlenné vált, hogy a tevőleges részvételhez szükséges belső indittatás megteremtéséhez önmagában már nem elegendő. Ebben a helyzetben minden korábbinál világosabban kell megfogalmazni, hogy mit akar a KISZ. A hallgatás is válasz. A jelennel való megelégedés válasza.

A KISZ-tagság egy része szerint eddigi gyakorlatunk fényesen igazolja, hogy a politikával való foglalkozás nem érdekli a többséget, az idők változásával pedig csak kuszaságot okoz a fejekben. Az eddiginél több, látványosabb kulturális és sportrendezvény kielégíti az igényeket, s mást senki sem akar. Mások azt mondják, hogy igenis érdekli a fiatalokat a politika, csak azokat a kérdéseket kell feltenni, amik húsbavágók, engedni kell, hogy a választ is maguk fogalmazzák, és lehessenek részesei véleményük, akaratuk érvényre juttatásának, a közösen vállalt feladatok végrehajtásának. Ha a KISZ ilyen politizáláshoz nyújt terepet, akkor lesz tényleges aktivitás – mondják az utóbbi nézet képviselői. Én velük értek egyet. Ez persze egy másik kérdést vet fel. Mennyire önálló a KISZ? Gyakorlatban nem elég azt válaszolni, hogy a párt ifjúsági szervezete vagyunk. A párt testületi határozatai nagy mozgásteret engednének, mégis oly keskeny az út amin a KISZ jár. Ki, vagy mi teremti a mesterséges határokat?

Az önállóság után újabb kérdés:

Ha van szándék, van-e megvalósításhoz megfelelő eszköz? Mit tud ma bevetni a KISZ politikai akaratának érvényre juttatására? Be tudja-e vonni a tagságát a ma még szűk körben zajló akarategyeztetési mechanizmusokba? Az eredményekhez való közvetlen hozzájárulás sikerélménye tarthatja csak fenn a tagság politikai aktivitását. Ha a társadalom sokszínű, az ifjúság még inkább. Sokszínűség, egység. Régóta tudjuk, hogy az egység nem egyformaságot jelent, mégsem építettük ki a sokféleség szervezeten belüli megélésének, megformálásának kereteit.

Így bukdácsolt minden, mi új a szervezet egyenesnek hitt útjain. Ha szövetségként értelmezzük önmagunkat, a közös alapok nyilvánvalóvá tétele mellett, meg kell teremteni a szövetkezők minden oldalú, viszonylagos önállóságát. Csak így remélhető, hogy mindennapi létünk színeiből az egyhangú szürkén kívül más is, és egyre több szín megjelenik a KISZ-ben.

Vitapont több is van. Talán nem is a fentiek a legfontosabbak. A kérdések és kétely ek az eddigieknél hangosabb kimondásának elindítására és ösztönzésére azt gondolom, elegendőek.

Javaslom kérdezzünk, majd keressük meg magunk a választ!

Gurcsány Ferenc,
a KISZ Pécs Városi
Bizottság titkára



Hatodik alkalommal rendezi meg a KISZ KB., a KISZ Baranya Megyei Bizottsága és a Jégsport Szövetség a „Show-hajtás"-t. Jégkorong, gyorskorcsolya egyéni, váltó és sorversenyben mérik össze tudásukat a középfokú tanintézetekben tanulók. A baranyai csapat tagjai az elmúlt hetekben a pécsi műjégpályán gyakoroltak (felvételünkön). Ma és holnap az országos versenyen adnak számot felkészültségükről a Budapest Sportcsarnokban.

Tanítanak, kőműves mellett dolgoznak, takarítanak...

Szolgáltató iroda a JPTE Tanárképző Karán

Megszűnik a „Szenes-klub"?

Pécsett nagyon sok főiskolás és egyetemista vállal esetenként, vagy hosszabb időre munkát. Van aki a zsebpénzét egészíti ki vele, más pedig a szüleitől semmit nem fogad el, ebből és az ösztöndíjából tartja fenn magát. Sokan korrepetálnak, nyelvet tanítanak, fordítanak, mások takarítanak, ebédet, újságot hordanak. Az erősebb nem tagjai segédmunkát vállalnak kőműves mellett, szőlőt kapálnak...

Vajon minden esetben találkozik a kereslet és a kínálat? Hogy senkinek ne okozzon mindez gondot – a Janus Pannonius Tudományegyetemének tanárképző kari KISZ-bizottsága szolgáltató irodát hozott létre szeptemberben. Vásároltak egy fénymásoló gépet – négy órás alkalmazottat is felvettek. Ő a belső sokszorosítások mellett, díjtalanul felvesz albérleti hirdetéseket és azt a hallgatóknak átadja. Ugyanígy külön füzetbe vezeti a munkát keresők kínálatát és a munkát kínálók ajánlatait. Általában hét végi alkalmi munkákra keresnek jelentkezőket, aztán ünnepek előtt takarításra, ablaktisztításra. Tavaszszal segédmunkásokat várnak kőműves mellé és kapásokat a szőlőkbe... Az egyetemeken adódó munkákat – padlástakarítások, könyvtár költöztetések, és egyéb költöztetések munkásait is itt keresték – mesélte *Bencze Katalin*, a JPTE tanárképző kar KISZ-bizottság politikai munkatársa. – Rendszeresebb munkavállalásra kevés a jelentkező – érthető, hisz tanulni kell, és a tanítási idő miatt is kötve vannak a hallgatók. Az egyéni munkavállalásoknál legtöbb a kollégista. Sajnos, sokszor azért nem tudunk senkit ajánlani a munkára, mert azonnalra kérik. A szervezéshez, a hallgatók értesítéséhez idő kell...

– Hallottam, hogy itt, intézményen belül van egy állandó munkalehetőség...

– Október elején hirdettünk egy pályázatot a „Szenes-klubunk" működtetésére. *Varga Iván* nyerte meg. Ehhez tízezer forintot, majd a későbbiekben további anyagi támogatást kaptak. Az egyetem átépítésével megkérdőjeleződött a léte – májusig, illetve jövő májusig kaptak haladékot...

Papp Sándor népművelés–földrajz szakos hallgató, az egyik klubvezető helyettes a nehézségekről számolt be.

– A működési tervezet jónak indult. Napközben olcsó ételeket, videót, társasjátékokat kínáltunk. Délután a különböző öntevékeny csoportoknak akartuk a termet adni. Esténként kulturált körülmények közötti kávéház jellegű klubra gondoltunk. Hét végeken diszkót szerveztünk. Óriási lelkesedéssel kezdtünk. Festettünk, rendezkedtünk. Mi szerettük be az ennivalót, elkészítettük, és olcsón adtuk. Talán ötven embert, ha érdekelt naponta. Napközben csak akkor jöttek be, ha jó filmeket vetítettünk a videón, koncertek és előadások voltak. Esténként filmtörténeti és klaszszikus filmek kerültek műsorra. Sajnos az érdeklődést erősen visszadobta, hogy semmiféle szeszes italt nem lehetett árulni. Inkább a Makáriba mentek a kollégisták és a többiek... A hét végi diszkók még behozták az érdeklődőket. Elúsztunk a költségvetésben. Huszonnégyen kaptunk itt rendszeresen „fizetést". Humánus szempontból ez szép, de a kiadás és a bevétel nincs egyensúlyban. Ezen felül pénzbe kerül a közművelődés: a film-videó kölcsönzés, az előadók, zenekarok... a belépőnek, meg olcsónak kell lennie... Most átvarióljuk az elképzeléseinket. Csak azt nem értem, miért nem érdekli az egyetem vezetőit, hogy itt kultúráltan szórakozhatnának a hallgatók. Nem kellene eljárniuk máshova. A többi egyetemi klubban van sörárusítás... Nem a klubfizetésem miatt zajongok. Eljárok én kőműves mellé dolgozni, szőlőt kapálni, trágyát hordani. Nem szégyenlem a munkát. Inkább azt, ha az ember a szüleitől kér pénzt. Szerintem akárki meg tudná tenni, hogy munkát vállaljon. Csak azt sajnálom, hogy ez a havi jövedelem többeknek egyedüli pénzforrása volt. Ha megszűnik a klub, elesnek tőle...

Ádám Erika

Figyelj és segíts!

A DÉDÁSZ KISZ Bizottság Radnóti Miklós alapszervezete felhívással fordul minden KISZ-szervezethez, az ifjúsági brigádokhoz, az úttörőkhöz:

A megváltozott gazdasági helyzet fokozottan nehéz helyzet elé állítja a város szociális intézményeit is. A költségvetésből egyre kevesebbet tudnak biztosítani számukra. Ez különösen a gyermekintézményeket érinti érzékenyen. A játékok gyorsan elhasználódnak, egyre nehezebb lesz a pótlásuk. Mindenhol akadnak olyan játékok, amelyeket gyermekeink már „kinőttek".

Gyűjtsük össze őket, és adjuk át!

Végezzünk több társadalmi munkát! Segítsünk a bábkészítésnél, a játékjavításoknál, az udvari munkáknál! Működjünk együtt a szülői munkaközösségekkel!

A város szociális otthonai is szívesen fogadnának az eddiginél több segítséget. Támogassuk könyvtáraikat, gyűjtsünk könyveket, folyóiratokat számukra. Patronáljuk a gondozottakat. Vegyünk részt többször nyílt rendezvényeiken. Alakítsunk ki közvetlen kapcsolatokat.

Figyeljük jobban a környezetünkben élő idősebbekre is. Figyelj és segíts!

Minden programot a diákok szerveznek

„Osztály—Harc"

A nyertesek díja: táborozás

„Osztály–Harc" elnevezéssel az országban egyedüli akciót hirdetett meg november közepétől február közepéig a KISZ Baranya Megyei Bizottsága mellett működő Tanulóifjúsági Tanácsa, a Baranya Megyei Tanács művelődési osztálya támogatásával. A megye középfokú oktatási intézményeiben tanuló osztályközösségek vehettek részt e sport és kulturális versenysorozatban, melynek célja, hogy az egészséges életmód mellett szerepet kapjon az öntevékenység, az osztályközösségek összekovácsolódjanak, valamint a tanulmányi és KISZ-munkájuk jobbá váljon, és a szabadidejüket hasznosan töltsék el.

A versenysorozat négy témakörből áll: A mozgás? – mozgás! részben különféle sportversenyekben – kézilabda, kosárlabda, röplabda – és kispályás fociban mérhetik össze tudásukat. A gondolkodunk, tehát vagyunk! – feladatcsoportban különféle érdekes témákról – a korszerű táplálkozástól a serdülőkor problémáin át a tanulásról, művelődésről, a művészetekről, a bűnüldözésről –, hallhatnak a fiatalok, ha felveszik a kapcsolatot az előadókkal. A sok kicsi sokra megy – akció keretében a könyvterjesztés a feladat: minél több könyvet kell eladni ismerősöknek, barátoknak. Kikapcsolódásként üres befőttes, rostos, illetve üdítős üvegeket kell a boltokba visszavinni. A leadott üvegek értéke az osztálykasszát gyarapítja. A beküldött blokkok alapján kapják az osztályok a pontokat. Szorgalmi feladatként a „Diák" című lapba kell különböző cikkeket írni, és a megyei diákrádióba műsorokat készíteni. E mellett baranyai diákjelvény tervezésével is lehet pontokat szerezni.

Központi rendezvény, melyet a KISZ Baranya Megyei Bizottsága szervezett – egy volt: a „Látástól – Mikulásig" természetjáró túra. December 5-én több, mint 1500 diák vett részt ezen tanáraikkal együtt. A túrán első helyezést ért el a Zrínyi Kereskedelmi Iskola 3. b-s csapata, második lett a Nagy Lajos Gimnázium 3. a-s csapata, és harmadikként futott be a Széchenyi Gimnázium 2. f-es csapata.

Az „Osztály–Harc" most zajlik teljes erőbedobással. Érdemes február közepéig a pontokért küzdeni, mert az értékelés alapján a legjobb húsz osztályt hívják meg március közepén a pécsi sportcsarnokba egy szupervetélkedőre. A vetélkedőn elért legjobb eredmények alapján az első helyezett osztály megkapja az „Osztály–Harc" zászlót, és az „Év osztálya" címet. Ezenkívül a nyári szünetben a balatonfenyvesi KISZ-táborban háromnapos üdülésen vehetnek részt. Ez utóbbi díjat nyerik el a második és harmadik helyezést elérők. A díjátadás után Csillogfény diszkó lesz! A húsz osztály tagjai belépő nélkül nézhetik végig a műsort...

Rovatszerkesztő:
ÁDÁM ERIKA

A KISZ KB tagja

Jung László pécsi középiskolás

Jung László, a pécsi Pollack Mihály Építőipari Szakközépiskola negyedikes tanulója, első pillantásra épp olyan, mint a korosztályának tagjai. Semmi feltűnő nincs rajta. Középtermetű, vékony fiú. Sportosan öltözik. Mint megjegyezte, egyedüli mániája a kényelmes sportcipő, amiért minden pénzt képes megadni...

– Rengeteget rohangálok. Suliba, délutánonként különböző megbeszélésekre, értekezletekre... Szeretek mindenhol ott lenni, a dolgokhoz hozzászólni, beszélgetni. Szeretném bebizonyítani a korosztályom tagjainak, hogy érdemes a KISZ-szel foglalkozni, és lehet eredményeket elérni, hasznos és jó munkát végezni. Irtó jó valamit szervezni, és látni, hogy sikerül a gyerekeket mozgósítani. Legyen az egy hét végi buli, vagy valamilyen társadalmi munka...

– Ki biztatott arra, hogy KISZ-tag legyél?

– Senki. A szüleim elváltak, én édesanyámmal és a hugommal Kertvárosban, egy kétszobás lakásban élek. Az édesapám építésztechnikus –, így jelentkeztem a Polláckba, mert ő is itt volt diák. Elsőbe én is KISZ-tag lettem, mint az osztálytársaim. Évközben többféle javaslatom, elképzelésem volt, így nemsokára az iskolai KISZ-bizottság tagja, majd egy év múlva titkára lettem. Vezetőképzőn vettem részt és 1986 szeptemberében, a KISZ Baranya Megyei Bizottsága mellett működő középiskolai szakmunkástanulók tanácsának tagja, majd elnöke lettem. Múlt év novemberében pedig a KISZ KB hasonló tanácsába delegáltak.

– Mit jelent számodra mindez?

– Több lett az elfoglaltságom, és kevesebb idő jut a tanulásra. Persze, jobban látom most a korosztályom gondjait. Az a véleményem, hogy azért akadozik a KISZ-munka, mert sokan nem veszik komolyan. Pedig csak teljes erőbedobással lehet dolgozni. Mi, itt az iskolában igen jó programokat találunk ki –, az elsősöknek rendeztünk városismereti versenyt, aztán havonta videóval, diszkóval, büfével, városi tini-bárt rendezünk a tornatermünkben, különböző vetélkedőket szerveztünk, művészetbarátkört, honismereti kört, diákrádiót működtetünk – mindezekben rengeteget segítenek nekünk a tanáraink, különösen Horváth István osztályfőnökünk. Most megy például az „Osztály—Harc" sportvetélkedőkön csatázunk, a szalagavatóra a „Palotást" tanuljuk. A suli egész estig nyújt elfoglaltságot... akkor rohanok haza, tanulok. Tévét ritkán nézek, szabadidőmben, hét végeken segítek anyukámnak, a barátnőmmel vagyok, társaságba, vagy moziba járunk...

– Mi az elképzelésed a jövőddel kapcsolatban?

– Megpróbálom a műszaki főiskolát. Ha nem sikerül, elmegyek dolgozni, de nem adom fel. Az embernek szüksége van a diplomára. És egyre inkább az a meggyőződésem, hogy szívesen tanítanék, mert szeretek emberekkel, gyerekekkel foglalkozni... Szeretném elérni, mint KISZ-es, hogy legyen Pécsett a fiataloknak egy olyan hét végi klubjuk, ahol összejöhetnek, beszélgethetnek, és közben zenét hallgathatnak. Mert van diszkó, de értelmes hely nincs... a megvalósításért szívesen dolgozom...

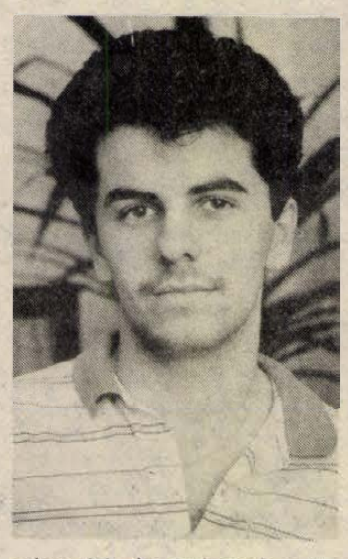

Á. É.

Testvér-lapjaink írják

Львовская правда

A lvovi illatszerek sikerei

Eredményes évet zárt 1987-ben a „Vörös szegfű" elnevezésű Lvovi Illatszer és Kozmetikai Gyár. Az árutermelés éves tervét határidő előtt, december negyedikén teljesítették. A munka termelékenysége az előző évhez viszonyítva 12,4 százalékkal nőtt. Majdnem minden harmadik piacra dobott termék a legmagasabb minőségi kategóriába tartozik. Az új évre jelent meg a boltok polcain az Albatrosz és a Talizmán nevű kölniviz, valamint egy szájspray. 1988 első negyedévétől kerül forgalomba a Nüansz és az Omega elnevezésű parfüm. Különösen kellemes illatú a Pom-Pon parfüm, amelyet francia szakemberekkel együtt kísérletezték ki.

Az új termékek kidolgozásában élen jár Anna Nyikiticsnaja Taraszenko brigádja, az illatszer részlegből, és Valentyina Rosztiszlavovna Gricaj brigádja, a kozmetikai osztályról.

A. Kuzin,
a Lvovszkaja Pravda
munkatársa

Freie Presse

Segítik a fiatalokat

Zwikau város csaknem 230 polgára – különböző foglalkozási csoporthoz tartozók – nagy felelősséggel és beleérzőképességgel olyan gyermekek és fiatalkorúak gondozásának szenteli magát, akik személyiségükben veszélyeztetettek, illetve kedvezőtlen családi körülmények között élnek. Értékes és egyáltalán nem egyszerű tevékenységüket társadalmi munkával végzik. A feladatokat tizenöt fiatalokat segítő bizottságban, három választmányban és egy gyámügyi tanácsban látják el.

Tevékenységük nagy visszhangot váltott ki. E szervezetek tagjai a rájuk bízott gyermekek érdekében sokszor szabadidejüket áldozzák fel, hogy a mindenkori szülői házzal, az iskolával és az üzemekkel ápolják a kapcsolatot. A család nélküli és a családjuktól elszakadt fiúkról és lányokról külön gondoskodnak. E gyermekek nagykorúságukig a népművelési osztály ifjúságsegítő csoportjának oltalma alatt állnak, támogatást, segítséget kapnak, hogy felkészülten találja őket a felnőtt élet.

Felújítják a moszkvai Metropol Szállót

Finn építők dolgoznak Moszkva egyik legrégibb középületé, a Metropol Szálló felújításán.

Mint A. Belgyuskin, a Metropol igazgatója elmondotta, a rekonstrukció első szakasza, az alagsori helyiségek belső felújítása befejeződött. Itt kapnak helyet a különféle szolgáltatások, például az uszoda, a szauna, a ruhatisztító szalon, a garázs és nyílik majd egy hagyományos stílusban berendezett, „régi" orosz vendégfogadó is. Teljes erővel folyik a szálloda tetejének felújítása is.

A szálloda a tervek szerint 1989. első negyedében újra fogadja a vendégeket. Ettől kezdve új fejezet nyílik a Metropol történetében.

A felújított Metropol most luxuskategóriájú szálloda lesz, 400 szobájában 800 férőhellyel, éttermeiben pedig 1,5 ezer személyt tud majd vendégül látni.

Kihasználatlan lehetőségek

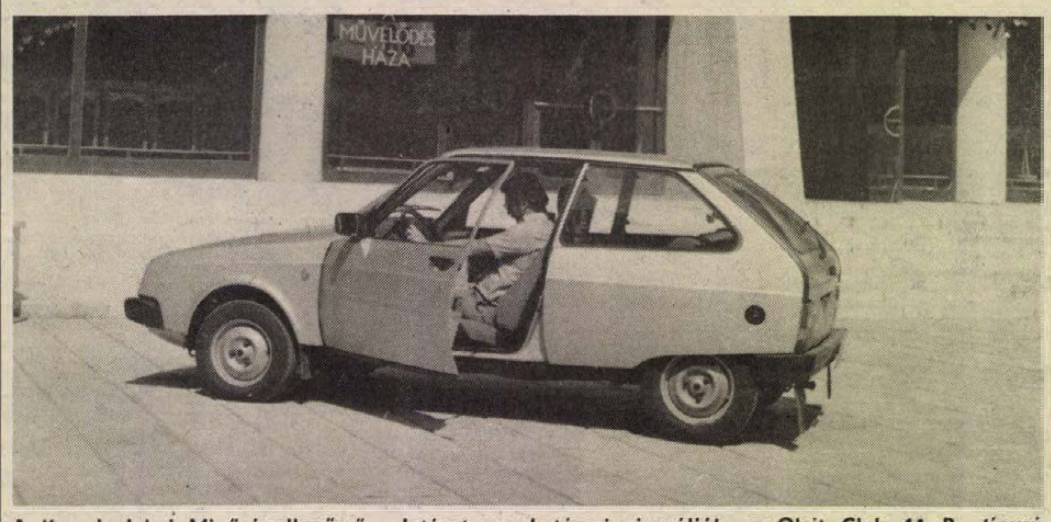

A Kereskedelmi Minőségellenőrző Intézet munkatársai vizsgálják az Olcit Club 11 R típusú négyszemélyes kisautót. Kérdés csupán: mikor lesz hazánkban is kapható a román—francia részvénytársaság által gyártott jármű.

Magyar–román árucsere

Erőteljesen növekedett az utóbbi években Magyarország és Románia áruforgalma: három év alatt mintegy 100 millió rubellel, és 1986-ban 540 millió rubelre emelkedett. Az 1987. évi jegyzőkönyv a kölcsönös szállítások újabb jelentős bővülését irányozta elő: 636 millió rubelre. Ez 5 százalékkal meghaladja a hosszú lejáratú kereskedelmi egyezmény előirányzatát. Románia a magyar exporttermékek 2 százalékát vette át, s ezzel a magyar termékek 10. legfontosabb piaca volt. Ami a román szállításokat illeti, ezek a magyar behozatal 1,9 százalékát adták, amivel Románia Magyarország 11. legfontosabb importpartnere. A két ország közötti fizetési mérleg kiegyenlített.

A szállított áruk listája mindkét népgazdaság számára alapvetően fontos termékeket tartalmaz. Romániából olyan – a termelés szempontjából lényeges – anyagok érkeznek, mint a marónátron, az ammóniákszóda, egyéb vegyipari alapanyagok. A magyar sószükséglet jelentős részét román szállítások fedezik. Az importált termékek közé tartozik még a faforgácslap, a farostlemez, és a húzott síküveg. A Romániába irányuló magyar kivitelben is előkelő helyen szerepelnek a vegyipari anyagok, például a benzol, és toluol, továbbá az élelmiszeripari cikkek és a gyógyszerek.

A forgalom jelentős részét azonban gépipari termékek alkotják, ezek aránya mindkét irányban meghaladja az 50 százalékot. A román szállítmányok között az első helyen a Dacia személyautó áll. Magyarország vagonokat, különböző kőolajipari berendezéseket, könnyűipari gépeket és alkatrészeket vásárol Romániából.

A magyar gépipari export főleg sokféle, egyedi tervezésű, speciális igényekre készített gépekből áll. Nagy részük szerszámgép, számítástechnikai berendezés, műszer, vegyi- és élelmiszeripari gép.

Hogy a magyar vállalatok mind jobban megismertessék gépi exportkínálatukat román partnereikkel, rendszeresen részt veszünk a bukaresti nemzetközi vásáron. 1987 áprilisában, új kezdeményezésként, önálló magyar gépipari kiállítást tartottunk a bukaresti vásárközpontban.

Az együttműködés magasabb formáit jelentő kooperációs és szakosodási kapcsolatok területén még jelentős kihasználatlan lehetőségek vannak. Az ilyen jellegű áruszállítások a teljes forgalomnak egyelőre csak 10–12 százalékát teszik ki.

A „tüzelőkövektől" a hegyi szállókig

Tátrai menedékházak

A hegyvidék vándorai, a természet szeretelmesei gyakran kerülnek abba a helyzetbe, hogy az éjszakát az erdőben, a sziklák között kell tölteniük. Ezért mindig igyekeztek megfelelő menedéket keresni. Így cselekedtek a Magas-Tátra ormaira törekvő hegymászók is.

Napjainkban kalandosnak tűnik a Nagyszalóki-csúcs 1664. évi, első ismertté vált megmászásának leírása. Buchholtz és társainak az Ótátrafüredi Öt forrástól nem messze fenyőgallyakból épített pihenőhelyét egész éjjel kíváncsi medvék kerülgették, így a fáradt turisták nem merték lehunyni szemüket. Az ásványgyűjtő késmárki diákok a XVII. században éjjeli táborhelyeket építettek maguknak.

Kiváló védelmet nyújtottak a vándoroknak a hegyi barlangok. A tátrai völgyekben jó menedéket nyújtottak a „tüzelőkövek"-nek nevezett sziklakiszögelések. Nevüket a sziklafal védelme mellett gyújtott tüzeknek köszönhették, ahol a turisták felmelegíthették a hidegtől elgémberedett tagjaikat.

A turizmus kezdetén az idelátogatók a pásztorkunyhókban is éjjeli szálláshoz juthattak, ahol a szerény alvási lehetőségek mellett, a híres liptói és szepesi pásztorínyencségeket is megkóstolhatták. Fizetőeszközként a pénz mellett, a kenyér és a pálinka is szolgált. A XVIII. században már a vadászlakok többségében is rendeztek be turistaszobákat. Az első tátrai települések is a helyi földesurak üdülőiből fejlődtek ki. Az első, kifejezetten turistaházat 1865-ben építették Ótátrafüreden, a Nagytarpataki-völgy alsó részén. Ezt az létesítményt a Tátrai Nemzeti Park igazgatósága 1983-ban restauráltatta.



A Csorba-tó, a turisták paradicsoma

A Magyarországi Kárpát-egyesület megalapítása, 1873 óta a turistaszervezetek megkezdték a menedékházhálózat kiépítését. Ezek eleinte egytermes, egyszerű épületek voltak, gondnokuk nem volt: kulcsukat az érdeklődők a legközelebbi tátrai központok szállodai recepcióiban kölcsönözhették ki. A Poprádi-tó menedékháza volt az első, amelynek gondnoka volt. Ebben az 1879-ben épült létesítményben a szálláshelyen kívül szerény meleg ételt is kaphatott az elfáradt turista. Az 1899-ben a Kistarpataki-völgy Öt-tavi katlanában épült Téry-menedékház volt az első, amely egész évben nyitva tartott.

Az utóbbi évtizedekben kezdődött meg a komfortosabb hegyi szállók létesítése. Az első 1961-ben a Poprádi-tó mellett, a második hét évvel később, a Felkai-völgyben épült.

A turistáknak, hegymászóknak mindig voltak és vannak kedvenc menedékházai, amelyeknek bensőséges légköre, romantikája bőségesen kárpótolnak a lényegesen drágább szállók, vagy az otthon kényelméért. A nemrég felújított Hosszú-tavi és a kibővített Téry-menedékház bizonyítja, hogy régi épületeket is lehet korszerűsíteni, összehangolni az új szükségletekkel, anélkül, hogy elveszítenék jellegüket – állapítja meg a pozsonyi Új Szó.

Igazi könyvszenzácló

Korán és a Korán világa

Az idei téli könyvvásár igazi szenzációja, valóságos sztárja *Simon Róbert* munkája, a Helikon kiadványa: a Korán és A Korán világa. Korunk *egyetlen* terjedő vallása, az iszlám – és a ma már csaknem *milliárdnyi* muszlim hívő – szent könyvének, a *Korán*nak az első teljes magyar fordítása. Aki valaha is olvasta bármely idegen nyelven a Koránt (vagy részeit), az tudja: lefordítása – *életmű*. A Korán magyar nyelvű átültetésére mégis – ha szabad a Próféta Könyvével (pontosabban: az Allah kinyilatkoztatta „szöveggel"), illetőleg magával a fordítással ezt a kifejezést használni –, a 40-es évei közepén járó tudós két évtizedes munkásságának *melléktermé*ke. Mielőtt a Koránt – pontosabban: Simon Róbert hétkötetes munkáját –, bemutatnánk, legyen szabad a magyar orientalisztika, iszlamológia, talán így is lehet mondani, a magyar tudomány *késéséről* szólni.

Hogy arab nyelven a Koránnak hány *kiadása* van, azt csak Allah tudja. De a hozzánk legközelebb lévő muszlim népnek, a töröknek, több mint 70 Korán *fordítása* van. Olyan európai nyelveken is, amelyeken a kiadott művek közül csak az egyik – vagyis nem vallási-kultikus célú –, a Korán, tucatnyi fordítás létezik (*németül* pl. 15). A Helikon-kiadás azonban nemcsak a lemaradást tette jóvá, hanem egyúttal az előbb említett tudományok nemzetközi élvonalának *elejére* tette a *magyar* Koránt. Simon Róbert az eredetit *nyolc nyelven* megjelent fordítással vetette egybe, s az általa elfogadott értelmezés mellett, minden esetben adja az ettől eltérőt. Amellett, hogy igyekszik visszaadni – amennyire ez bármely nyelven egyáltalán lehetséges! –, a Korán *eredeti szépségét*, fantasztikus formavilágát, hihetetlen – úgy is mondhatnánk: csak a rá jellemző –, filológiai precizitással a pontos *tartalmi* tükrözésre törekszik. Az első kötet 500 oldalán azonban az olvasó ebből mit sem lát:

„Allah, a könyörületes és az irgalmas nevében.
Dicsőség Allahnak, a teremtmények urának,
a könyörületesnek és az irgalmasnak,
aki az Ítélet Napját uralja!
Néked szolgálunk és hozzád fordulunk segítségért.
Vezess minket az egyenes úton,
azoknak az útján, akik iránt kegyesnek mutatkoztál,
s ne azokén, akiket haragvásod sújt,
sem a tévelygőkén!"

– kezdődik az 1923-as kairói Korán-kiadás alapján készült fordítás a 114 szúra egyik legszebbikével. *A megnyitóval*. A történelmileg első- ként keletkezett szúra azonban nem ez, hanem sorrendben a 96., *„A vérrög"* című. Abban egyetlen szakértő között sincs vita, hogy e szúra első öt verse a legkorábbi:

„Hirdess Urad nevében, aki teremtett,
vérrögből teremtette az embert.
Hirdess! A te Urad a legnagylelkűbb,
aki írótollal tanított,
megtanította az embert arra, amit nem tudott."

S ezzel el is jutunk a Korán egyik problematikájához, amiért még az érdeklődőnek is el kell olvasnia – meg kell kísérelnie elolvasni –, a második könyvet, „A Korán világát". Ugyanis, hogy a fenti kérdésnél, a keletkezés sorrendiségének problémájánál maradjunk, nemcsak tudománytörténeti érdekessége van annak, hogy melyik szúra (esetleg az egyes szúrákon belül vers), *mikor keletkezett*. Még csak nem is a tudósok számára fontos, hanem mindenekelőtt a muszlim hívők százmilliói számára! Miért? A probléma megvilágítására vegyük a Simon Róbert által felhozott bortilalom példáját, itt egyszerűsítve. A 2. szúra súlyos *vétneknek* tekinti a borivást, amely azonban valamelyes hasznára is van az embernek, de a belőle fakadó vétek nagyobb a hasznánál. A 4. szúra szerint: „Ne közelítsetek az istentisztelethez ittasan!" Vagyis eddig még nincs kifejezett, és főleg nincs *általános* tiltás a borivás vonatkozásában. Az 5. szúra a borivást „a Sátán *förtelmes* művének" mondja, amellyel az ördög „ellenségeskedést és gyűlöléseket akar szítani közöttetek". Vagyis ez már egyértelmű tilalom, hiszen – a *Korán minden szava* Allah kinyilatkoztatása, vagyis tehát *Isten szava*, ezért –, az ördög műve csak ellentétes lehet az istenivel. A 16. szúra ezzel szemben azt mondja: „... a szőlőskertek gyümölcseiből részegítő italt és jó táplálékot készítetek magatoknak". Itt a bor – mint részegítő ital –, a jó táplálékokkal együtt szerepel, s egyáltalán nem tiltó összefüggésben, hiszen ugyanennek a versnek a következő sora is még csak annyit mond: „Bizony jel van ebben azok számára, akik élnek az eszükkel." Vagyis legfeljebb csak fakultatív a borivás tilalma, ténylegesen nem is tilalom. Miután a muszlim jog a Koránon alapszik, a jogtudós – és százmilliók mindennapi gyakorlata –, számára rendkívüli a jelentősége a sorrendnek: ez dönti el, mi az a rendelkezés, ami *eltörlő* és melyik az eltörölt.

Ezek után nézzük a *főművet*, Simon Róbert munkáját, *„A Korán világát"*. Ez a több mint 550 oldalas mű két nagy részből áll.

A nagyobb terjedelmű, a mintegy 400 oldalas anyag a Korán *114 szúrájának* rendkívüli munkát jelentő, precíz filológiai *magyarázatával* foglalkozik. Legelőször is adja az egyes szúrákra vonatkozó legfontosabb irodalmat, egészen pontosan azt a *bibliográfiát*, amely Simon Róbert véleménye szerint használható. Ezután foglalkozik a szúra *elnevezésével*, majd *keletkezésének idejével*, végül pedig az egyes versek *különböző értelmezési kísérleteivel* (még olyan kérdésekre is kitér, hogy a Próféta miért használt egy szót pl. többesszámban, holott nem az lenne az arab szövegben a kívánatos). És mindenütt felrajzolja a még megoldatlan kérdőjeleket is.

A második rész, a több mint 100 oldal terjedelmű tanulmány címe *„Mohamed és a Korán"*. Ennek első része a történeti háttérrel foglalkozik, és megrajzolja, hogy milyen volt az i. sz. 6. században a két nagyhatalom és a „harmadik világ" viszonya, milyen volt ebben a korban a centrum–periféria ellentéte, milyen szerepet játszott a kereskedelem az iszlám kialakulásában. Foglalkozik – természetesen nem a szokásos életrajzok szerint –, a Próféta életével és a vallással, amit alkotott.

A tanulmány második része a Korán tanulmányozásához szolgáló bevezetés. Ebben érinti – tagadólag – a Próféta – muszlim hagyomány szerinti –, írástudatlanságának kérdését, a szúrák összegyűjtésének, majd sorrendbe állításának problematikáját, a Korán-fogalom és szinonimáinak, a Korán nyelvének és stílusának, valamint a Korán datálásának problémáit.

Végül az időrendi táblázatot szakirodalmi tájékoztató zárja.

Dr. Benke József

A rádió és a televízió műsoráról 1988. január 18-tól 1988. január 24-ig

HÉTFŐ

KOSSUTH RÁDIÓ

4.30: Jó reggelt! 8.15: Mai programok. 8.20: Mit üzen a Rádió? 9.00: A hét zeneműve. 9.30: A hét költője: Byron. 9.40: A Gyermekrádió műsora. 10.05: Nyitnikék. 10.35: Népdalcsokor. 11.00: Bioritmus. 11.20: Behár György munkásdal-feldolgozásaiból. 11.31: Húsz év múlva. Rádiójáték. 12.30: Ki nyer ma? 12.40: Rólunk van szó! 12.45: Házunk tája. 13.00: Szabó Csilla zongorázik. 14.10: Egy öregasszony emlékére. Novella. 14.25: Operettdalok. 14.55: Édes anyanyelvünk. 15.00: Győrffy Miklós és Szénási Sándor Kínáról készült összeállítása. 15.30: Kóruspódium. 16.05: Tudományos ismeretterjesztő magazin fiataloknak. 17.00: Eco-mix. 17.30: Csillagképek a Metropolitan Opera egén. 18.02: Filmzene. 18.15: Hol volt, hol nem volt. 18.25: Könyvújdonságok. 18.30: Esti magazin. 19.15: Közvetlen kapcsolat. 20.15: Aranylemezek. 21.00: Tíz kérdés — Tisza Lászlóhoz. 21.30: Dévai János mikrofonja előtt. 22.20: Tíz perc külpolitika. 22.30: Rádiószínház: Tündérlaki lányok. 23.38: Mozart: g-moll szimfónia. 0.10: Himnusz. 0.15: Éjfél után.

PETŐFI RÁDIÓ

4.30: Reggeli zenés műsor. 8.05: Népdalok, néptáncok. 8.50: Délelőtti torna. 9.05: Napközben. — Zenés délelőtt. 12.10: Vidám fúvószene. 12.25: Kis magyar néprajz. 12.30: Jákó Vera összes nótafelvétele a rádióban. 13.05: Slágermúzeum. 14.00: Kettőtől ötig. 17.05: Újdonságainkból. 17.30: Ötödik sebesség. 18.30: Rod Stewart felvételeiből. 19.05: Bihari verbunkosok — Dankó-nóták. 19.30: Sportvilág. 20.03: Show, ami show. Változatok a szórakozásra. Mareahielfer Strasse. Riportműsor. 21.05: Az Új Tükör vendége: Kishonti Ildikó. 22.00: Budapest tündérváros. — Lágymányos. 23.20: Elfelejtett dallamok. 0.15: Éjfél után.

BARTÓK RÁDIÓ

17.00: Diákféléra. 17.30: A Crusaders dzsesszegyüttes felvételei. 17.50: Az új magyar zene a rádióban. 18.50: Egészségünkért! 19.05: Emlékezés Áprily Lajosra. 19.35: Zenekari muzsika. 20.20: A Babits-kutató. Beszélgetés Mohainé Lengyel Lillával. 20.40: David Ojsztrah hegedül. 21.35: Operaáriák. 22.00: Zenekari muzsika. 23.00: A hét zeneműve.

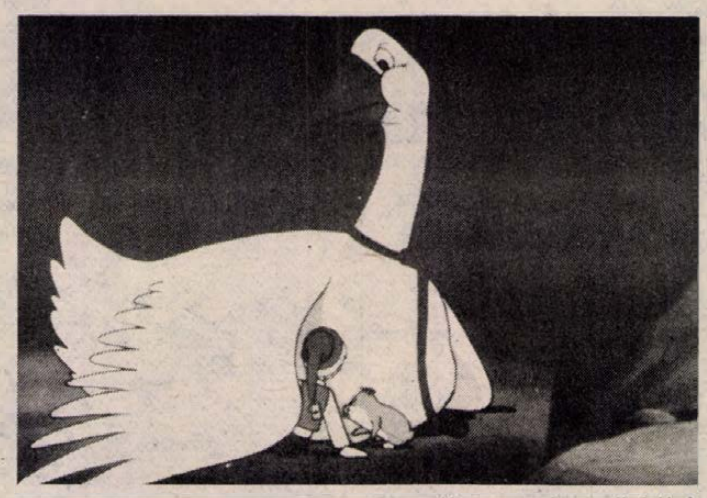

Január 19., kedd: 18.45: Nils Holgersson csodálatos utazása vadludakkal 3. rész: Smirre, a róka.

16.40: Hírek. 16.45: Három nap tévéműsora. 16.50: A rock gyermekei — a ma igéretei, a holnap sztárjai. 17.20: Iskolai tananyaghoz. 18.00: Kalendárium 1988. 18.30: Reklám. 18.40: Tévétorna. 18.45: Nils Holgersson csodálatos utazása a vadludakkal. NSZK rajzfilmsorozat. 19.10: Esti mese. 19.25: Reklám. 19.30: Híradó. 20.00: Reklám. 20.05: A klinika. NSZK tévéfilmsorozat. 20.50: Láncszemek. Riportműsor. 21.05: Stúdió '88. 21.50: Gyógyító esték. Szórakoztató összeállítás. 22.45: Híradó 3.

MÁSODIK MŰSOR

17.20: Képújság. 17.25: Hírek román nyelven. 17.30: Évszázadok slágerei. 18.00: Dél-alföldi magazin. 19.00: Képújság. 19.05: Öt évszázad festészete. NDK képzőművészeti rövidfilm. 19.20: A klinika — ism. 20.05: A magányból. Portréfilm Román Györgyről — ism. 20.50: Caetano Veloso. Portugál zenés film. 21.30: Betűreklám. 21.35: A tönk, meg a széle. Tévéjáték. 22.55: Képújság.

KEDD

KOSSUTH RÁDIÓ

4.30: Jó reggelt! 8.15: Mai programok. 8.20: Társalgó. 9.44: Staub: Tarka balett — jelenet. 9.53: Lottósorsolás. 10.05: Kapcsoljuk a nyiregyházi stúdiót. 10.25: Éneklő Ifjúság. 10.40: Operaáriák. 11.00: Népdalcsokor. 11.34: Húsz év múlva. Rádiójáték. 12.30: Ki nyer ma? 12.40: Rólunk van szó! 12.45: Világhírlap. 13.00: Klasszikusok délidőben. 14.10: Magyarán szólva. 14.25: Orvosi tanácsok. 14.30: Dzsesszmelódiák. 15.00: Arcképek a bolgár irodalomból. 15.17: Operettrészletek. 15.41: Mese a halászról meg a kis halról. Mesejáték. 16.05: A Nyitnikék postája. 17.00: Tér — idő. Tudományos figyelő. 17.30: Beszélni nehéz. 17.45: A Szabó család. 18.15: Hol volt, hol nem volt. 18.25: Könyvújdonságok. 18.30: Esti magazin. 19.15: Az ismeretlen Molnár Ferenc. 19.56: Hangportrék — rádiós emlékek fényében. — Réti József. 20.37: Művelődési házak. 21.07: Solti Károly nótákat énekel. 21.30: Építészet és... oktatás. 22.20: Tíz perc külpolitika. 22.30: A Budapesti Madrigálkórus énekel. 22.40: Iskolapéldák. 22.50: Szimfónikus zene. 0.10: Himnusz. 0.15: Éjfél után.

PETŐFI RÁDIÓ

4.30: Reggeli zenés műsor. 8.05: Slágermúzeum. 8.50: Tíz perc külpolitika. 9.05: Napközben. — Zenés délelőtt. 12.10: Színészek operettfelvételeiből. 12.30: Nóták. 13.05: Popzene sztereóban. 14.00: Nagy nevettetők. — Arkagyij Rajkin. 15.05: Pele Pelle Erzsébet énekel. 15.20: Könyvről könyvért. 15.31: Csúcsforgalom. 17.05: Ipargazdák. 17.30: Kamasz-panasz. 18.30: Talpalávaló. 19.05: Csak fiataloknak! 20.00: Teljesítmények nyomában. 20.30: Tamássy Zdenkó szerzeményeiből. 21.05: Nemes György novelláiból. 21.30: Muzsikáló természet. 21.35: Népdalkörök pódiuma. 22.00: Neveletlenek. 23.20: A dzsessz története. 24.00: Régi fúvósmuzsika. 0.15: Éjfél után.

BARTÓK RÁDIÓ

17.00: Iskolarádió. 17.30: Barokk zene. 18.30: Az MR szerbhorvát nyelvű nemzetiségi műsora. 19.05: Az MR német nyelvű nemzetiségi műsora. 19.35: Lemezmúzeum. 20.19: Versek. 20.38: Két szimfónia. 22.00: Opera-művészlemezek. 22.39: Fejezetek az elektroakusztikus zene történetéből.

MAGYAR TELEVÍZIÓ

8.20: Tévétorna nyugdíjasoknak. 8.25: Tv-téka. 8.50: „Élet az ókori Keleten." Történelem az ált. isk. 5. oszt. 9.20: Képújság. 9.25: Delta — ism. 9.50: Telelottó. 10.00: Bemelegítés. Ausztrál tévéfilm — ism. 11.35: Mozgató. Tévétorna mozgáskorlátozottaknak. 11.45: Képújság. 16.40: Hírek. 16.45: Három nap tévéműsora. 16.50: A rock gyermekei — a ma igéretei, a holnap sztárjai. 17.20: Iskolai tananyaghoz. 18.00: Kalendárium 1988. 18.30: Reklám. 18.40: Tévétorna. 18.45: Nils Holgersson csodálatos utazása a vadludakkal. NSZK rajzfilmsorozat. 19.10: Esti mese. 19.25: Reklám. 19.30: Híradó. 20.00: Reklám. 20.05: A klinika. NSZK tévéfilmsorozat. 20.50: Láncszemek. Riportműsor. 21.05: Stúdió '88. 21.50: Gyógyító esték. Szórakoztató összeállítás. 22.45: Híradó 3.

MÁSODIK MŰSOR

17.20: Képújság. 17.25: Hírek román nyelven. 17.30: Évszázadok slágerei. 18.00: Dél-alföldi magazin. 19.00: Képújság. 19.05: Öt évszázad festészete. NDK képzőművészeti rövidfilm. 19.20: A klinika — ism. 20.05: A magányból. Portréfilm Román Györgyről — ism. 20.50: Caetano Veloso. Portugál zenés film. 21.30: Betűreklám. 21.35: A tönk, meg a széle. Tévéjáték. 22.55: Képújság.

SZERDA

KOSSUTH RÁDIÓ

4.30: Jó reggelt! 8.15: Mai programok. 8.20: Eco-mix. 8.50: Kis magyar néprajz. 8.55: Nótacsokor. 9.37: Beszélni nehéz. 9.49: Dalposta. 10.05: Irodalmi világjárás. 10.35: Új zenei felvételek gyerekeknek. 10.50: A kamarazene kedvelőinek. 11.43: Népdalok, néptáncok. 12.30: Ki nyer ma? 12.45: Törvénykönyv. 13.00: Klasszikusok délidőben. 14.10: A citrusfa levelei. Népmesék. 14.25: Operaslágerek. 15.00: Zengjen a muzsika. 15.30: A véges végtelen. 16.05: MR 10—14. 17.00: Múltidéző. 17.30: Nóták. 18.02: Könyvszemle. 18.15: Hol volt, hol nem volt. 18.25: Könyvújdonságok. 18.30: Esti magazin. 19.15: Légikatasztrófa. Dokumentumműsor. 19.55: Sapporói esték. 20.40: Zempléni Mária népdalfelvételeiből. 21.00: Operettfelvételekből. 21.30: A külpolitikai rovat műsora. 22.20: Tíz perc külpolitika. 22.30: Fúvós együttesek felvételeiből. 22.49: Egy igazgató névjegye. 23.09: Operaest. 0.10: Himnusz. 0.15: Éjfél után.

PETŐFI RÁDIÓ

4.30: Reggeli zenés műsor. 8.05: Idősebbek hullámhosszán. 8.50: Tíz perc külpolitika. 9.05: Napközben. — Zenés délelőtt. 12.10: Fúvószene. 12.25: Néhány szó zene közben. 12.30: Postabontás. 13.05: A tegnap slágereiből. 14.00: Válogatás régebbi adásokból. 15.05: Gólok, méterek, történetek... — Budapesten. 16.00: Könnyűzenei magazin. 17.05: Diákfoci. 17.15: A KFT együttes lemezeiből. 17.30: Ötödik sebesség. 18.30: Fiatal előadók műsorából. 19.05: Jákó Vera nótafelvételei a rádióban. 19.33: Filmzene. 19.50: Műsorajánlat. 19.55: Albumajánlat. 20.50: Tükörképek. Közkívánatra! 23.20: A Fleetwood Mac együttes 1987-es „Tangó az éjszakában" című albuma. 0.15: Éjfél után.

BARTÓK RÁDIÓ

16.51: Operakettősök. Kb. 17.30: Az új magyar zene a rádióban. 18.30: Az MR szlovák nyelvű nemzetiségi műsora. 19.05: Iskolarádió. 19.35: Az Amadeus vonósnégyes felvételeiből. 21.00: Zenekari muzsika. 22.04: Wagner és a franciák. 23.00: Ausztráliai legendák.

MAGYAR TELEVÍZIÓ

8.55: Képújság. 9.00: Tévétorna nyugdíjasoknak. 9.05: 12 000 földecske folyók és sziklák között. NSZK ismeretterjesztő film. 9.50: 33 névtelen levél. Tévéjáték — ism. 11.00: Magyar képeskönyv — ism. 11.25: Képújság. 17.05: Hírek. 17.10: Majomsziget. Kanadai rövidfilm — ism. 17.35: Gondolatok a felkelő nap országáról. Jugoszláv filmsorozat. 18.20: A Közönségszolgálat tájékoztatója. 18.25: Reklám. 18.35: Álljunk meg egy szóra! Nyelvművelő műsor. 18.45: Tévétorna. 18.50: Cimcim. Rejtvényműsor gyerekeknek. 19.10: Esti mese. 19.25: Reklám. 19.30: Híradó. 20.00: Reklám. 20.05: Századunk. Végjáték a Duna mentén. 21.00: A hét műtárgya. 21.05: Egészségünkre! 22.35: Nézze meg az ember! 22.50: Képes nóták. Videóklipp-összeállítás. 23.15: Híradó 3.

MÁSODIK MŰSOR

16.50: Képújság. 16.55: Hírek német nyelven. 17.00: Elhagyott tárgyak. Szovjet tévéfilm. 17.55: Népzene zenekarra. 18.00: Pannon krónika. 19.00: Képújság. 19.05: Andrew Lloyd Webber: Requiem. Angol film — ism. 20.05: Krimileckék. — Történetek ínyenceknek. NSZK bűnügyi tévéfilmsorozat. 21.05: Híradó 2. 21.20: Mihail Velicskov: Majd holnap... Tévéjáték. 22.10: Képújság.

CSÜTÖRTÖK

KOSSUTH RÁDIÓ

4.30: Jó reggelt! 8.05: Műsorismertetés. 8.15: Mai programok. 8.20: Vállalkozástan. 8.30: A könnyűzene legszebb melódiái. 9.15: Zeneiskolásoknak. 9.30: Külpolitikai rovat műsora. 10.05: Diákféléra. 10.35: Hófúvásban. 10.50: Két balettszvit. 11.31: A. Dumas: Húsz év múlva. — IX. rész. 11.54: Reklám. 12.30: Ki nyer ma? 12.40: Rólunk van szó! 12.45: PAF-műsor. 13.00: Klasszikusok délidőben. 14.05: Műsorismertetés. 14.10: Burgenlandban a magyar néphagyomány nyomában. 14.55: Sámson. Rideg Sándor regénye. 15.49: Poulens-kórusok. 16.05: Révkalauz. 17.00: A nagy afrikai vadász. 17.30: Népi hangszerszólók. 17.48: Mendelssohn: e-moll vonósnégyes. 18.15: Hol volt, hol nem volt. 18.25: Könyvújdonságok. 18.28: Műsorismertetés. 18.30: Esti magazin. 19.15: Lottósorsolás. 19.23: Ádám és Éva. Mark Twain írása. 20.02: Emil Gilelsz hangversenyfelvételeiből. 20.43: Nótaest. 21.30: Változatok a politológiába. 22.20: Tíz perc külpolitika. 22.30: A dzsessz világa. 0.10: Himnusz. 0.15: Éjfél után.

PETŐFI RÁDIÓ

4.30: Reggeli zenés műsor. 8.05: Strauss-polkák. 8.20: A Szabó család. 8.50: Tíz perc külpolitika. Közben: 10.30: Széljegyzet. 10.45: Láttuk, hallottuk. 11.25: Világújság. 12.00: Hírek németül, oroszul és angolul. 12.10: Fúvóskeringők. 12.25: Néhány szó zene közben. 12.30: Népművészet ifjú mestere. 12.58: Műsorismertetés. 13.05: Nosztalgiahullám. 14.00: Sokféle. 15.05: Néhány perc zene közben. 15.10: Operaslágerek. 15.45: Törvénykönyv. 16.00: Kapcsoljuk a 22-es stúdiót. 16.15: Bojtorján együttes felvételei. 17.05: Ipargazdák. 17.10: Fiatalok popzenei felvételei. 17.30: Zöld telefon. 18.30: Slágerlista. 19.05: Operettkedvelőknek. 20.00: Poptarisznya dalaiból. 21.05: Körmendi-kabaré. 22.15: Kishonti Ildikó és Haumann Péter énekel. 22.36: Barangolás régi hanglemezek között. 23.20: 1987. New York-i és londoni listavezető kislemezek. 0.15: Éjfél után.

BARTÓK RÁDIÓ

17.00: Diákféléra. 17.30: Zeneközelben a magnósok. 18.30: MR román nyelvű nemzetiségi műsora. 19.03: Műsorismertetés. 19.05: Francia muzsika. 20.02: Erősebb a halálnál. Cs. Szabó László novellája. 20.34: Új lemezeinkből. 21.18: Zenekari muzsika. 22.34: Napjaink zenéje.

MAGYAR TELEVÍZIÓ

8.55: Képújság. 9.00: Tévétorna nyugdíjasoknak. 9.05: Teledoktor. 9.15: Ördögh Szilveszter: Advent öröme. Tévéjáték. 9.50: Hang és látvány. Angol film. 10.35: Képújság. 16.55: Hírek. 17.00: Hármas csatorna. 17.45: Tájak, városok, emberek. 18.20: Tv-börze. 18.30: Telesport. 18.55: Reklám. 19.00: Tévétorna. 19.05: Esti mese. 19.15: Lottósorsolás. 19.25: Reklám. 19.30: Híradó. 20.05: Új Nyitott Könyv. Mesterházi Lajos: Apaszív. 21.15: Van öt perce? 21.20: Új hullám. 22.05: Magyar naiv művészek. 22.25: Híradó 3.

MÁSODIK MŰSOR

17.05: Képújság. 17.20: Hírek szlovák nyelven. 17.25: Tv-egyetem. 18.15: Ködös hajnal. Portugál film. 18.55: Képújság. 19.00: Szegedi körzeti stúdió román nyelvű nemzetiségi műsora. 19.30: Dvořák: Requiem. 21.10: Híradó 2. 21.25: Nem a te fiad. Amerikai film. 23.00: Képújság.

PÉNTEK

KOSSUTH RÁDIÓ

4.30: Jó reggelt! 8.05: Műsorismertetés. 8.15: Mai programok. 8.20: Tér — idő. 8.50: Tárogató muzsika. 9.10: Hétszínvirág. 9.40: Cickom, mackóm. 10.05: Hogy jött a búcsú. 10.10: Évszázadok mesterművei. 11.10: Magyar írás. 11.54: Reklám. 12.30: Ki nyer ma Agárdon? 12.40: Reklám. 12.45: Külpolitikai könyvespolc. 13.00: Klasszikusok délidőben. 14.05: Műsorismertetés. 14.10: Nóták. 14.45: Kritikusok fóruma. 15.00: Nemzetiségeink zenéjéből. 15.30: Purcell énekegyüttes felvételei. 16.05: Beszélgessünk. 16.20: „A summáját írom Eger várának." 17.00: Köz—igazgatás. 17.25: Rólunk van szó! 17.30: Idősebbek hullámhosszán. 18.15: Hol volt, hol nem volt. 18.25: Könyvújdonságok. 18.28: Műsorismertetés. 18.30: Esti magazin. 19.15: Vállalkozók. 20.15: Hangportrék. 20.57: Örökzöld dallamok. 21.30: Hamburgi mozaik. 22.20: Tíz perc külpolitika. 22.30: Peres, poros iratok. 22.40: Operaáriák. 0.10: Himnusz.

PETŐFI RÁDIÓ

4.30: Reggeli zenés műsor. 8.05: Lehár Ferenc daljátékaiból. 8.50: Tíz perc külpolitika. 9.05: Napközben. 12.00: Hírek németül, oroszul és angolul. 12.10: Napoleon Boulevard együttes felvételei. 12.25: Édes anyanyelvünk. 12.30: Népi muzsika. 12.58: Műsorismertetés. 13.05: Popzene sztereóban. 14.00: Péntektől péntekig. 17.05: Ipargazdák. 17.10: Görbe Nóra énekel. 17.20: Sport. 17.30: Ötödik sebesség. 18.30: Reklám. 18.33: Fiataloknak! 19.05: Sport. 19.15: A Fiataloknak! c. műsor folytatása. 19.50: Egészségünkért! 20.00: Muzsikánál nincs jobb barát. 21.05: Senki többet? Harmadszor! 22.15: Látogatás a múltunkban. 23.20: Dzsesszmuzsika. 24.00: Virágénekek. 0.15: Éjfél után.

BARTÓK RÁDIÓ

17.00: Nyitnikék. 17.30: Szimfonikus táncok. 18.00: Új magyar zene a rádióban. 19.05: Budapesti vonósok hangversenye. 19.57: Olasz muzsika. 20.20: Fiatalok a seregben. 20.50: Wilhelm Furtwrangler hangversenyfelvételeiből. 22.18: Romantikus orgonamuzsika. 22.48: A heavy metal kedvelőinek.

MAGYAR TELEVÍZIÓ

8.55: Képújság. 9.00: Tévétorna nyugdíjasoknak. 9.05: Hallgatag erdő. NDK film. 10.30: „Szép világ..." 11.30: Mozgató. 11.40: Képújság. 16.40: Hírek. 16.45: A bábok élete. Csehszlovák film. 17.10: Három nap tévéműsora. 17.15: Péntek délután. 17.15: Évgyűrűk. 17.45: Téka. 17.55: Reklám. 18.00: Ablak. 19.00: Reklám. 19.05: Tévétorna. 19.10: Esti mese. 19.25: Reklám. 19.30: Híradó. 20.00: Reklám. 20.05: Tanulságos történetek. Tévéjáték. 21.00: Reklám. 21.05: Panoráma. 21.50: Egy házasember titkai. Amerikai film. 23.20: Híradó 2.

MÁSODIK MŰSOR

17.40: Képújság. 17.45: Szerbhorvát nemzetiségi műsor. 17.50: Sulirodalom. Csokonai Vitéz Mihály: A dámák diadala a fársángon. 19.05: Képújság. 19.10: Arany. NSZK ismeretterjesztő film. 19.55: Málta — sziget a történelem keresztútjain. Csehszlovák film. 20.10: Csete Ildikó mintái. 20.40: Chicago. Amerikai zenés film. 21.05: Hisadó 2. 21.20: Külföldi televíziók műsorából. Sz. Eizenstein. 22.20: Képújság.

SZOMBAT

KOSSUTH RÁDIÓ

4.30: Jó reggelt! 7.30: Kopogtató. 8.10: Műsorismertetés. 8.20: Mai programok. 8.30: Családi tükör. 9.00: Reklám. 9.05: Színes népi muzsika. 10.05: Ismét a javából. 11.55: Reklám. 12.30: Kisvállalkozások. 13.00: Klasszikusok délidőben. 13.49: Énekeljünk együtt! 14.05: Műsorismertetés. 14.10: Ipargazdák. 14.20: Mindennapi irodalmunk. 14.50: Lukács Pál brácsázik. 15.01: Világlíra gyöngyszemei. 15.10: Új Zenei Újság. 15.54: Reklámparádé. 16.00: 168 óra. 17.30: Népdalelőadók hangalbuma. 18.15: Hol volt, hol nem volt. 18.25: Könyvújdonságok. 18.45: Beszélgetéseim a Színésznővel. Tóth Gábor Ákos hangjátéka. 19.35: Részletek az Eper és Vér című film zenéjéből. 20.10: Verseit elmondja: Döbrentei Kornél. 20.25: A kornwalli kalóz. Sullivan—Gilbert operettje. 21.39: A XIX. század költői. 22.15: Európa hangversenytermeiből. 23.42: Régi híres énekesek műsorából. 0.10: Himnusz. 0.15: Éjfél után.

PETŐFI RÁDIÓ

4.30: Dallamkoktél. 8.05: Sztereó beállítóhang. 8.11: „Amíg vissza nem jössz." 8.50: Tíz perc külpolitika. 9.05: Lánc, lánc, eszterlánc. P. Everac jelenete. 9.30: Egy finom kalandor történetei. E. Wallace novellája. 10.00: Ha még nem tudná. 10.30: Szimfonikus táncok. 11.05: Lokomotiv GT felvételei. 12.00: Hírek németül, oroszul és angolul. 12.10: Jó ebédhez szól a nóta. 12.58: Műsorismertetés. 13.05: Kenguru. 14.00: Magunkat ajánljuk. 16.58: Műsorismertetés. 17.05: My Fair Lady. Loewe zenés játéka. 17.30: Zsák és foltja. 18.30: Nemes Nagy Péter blues sorozata. 19.05: Sport. 19.20: eMeRton-díj átadás. 21.03: 168 óra. 22.30: Anna Haigis énekel. 23.05: Akit érdekel. 0.15: Éjfél után.

BARTÓK RÁDIÓ

17.00: Madrigálok. 17.23: Szimfonikus zene. 18.40: Holnap közvetítjük. 19.03: Műsorismertetés. 19.05: Új kamarazenei felvételeinkből. 19.40: Finálék Verdi operáiból. 20.25: Mindennapi irodalmunk. 20.55: Zenekari muzsika. 22.05: Népdalkórusok. 22.30: Éjszaka Lisszabonban. E. M. Remarque rádióváltozata.

MAGYAR TELEVÍZIÓ

9.00: Tévétorna gyerekeknek. 9.05: Szegedi körzeti stúdió román nyelvű nemzetiségi műsora. 9.35: Óvodások filmműsora. 9.55: Az amatőr természetbúvár. 10.20: Fiatalok pályaközelben. 10.40: Tom és Jerry-show. Amerikai film. 11.05: Repülő halászok. NSZK ismeretterjesztő film. 11.50: Nótaszó. 12.10: Képújság. 15.05: Képújság. 15.10: MSZBT vetélkedő. 16.20: Betűreklám. 16.25: Állatkertek 2000-ben. 16.55: Reklám. 17.00: Híradó. 17.15: Mozgó képek. 17.30: Biztató. 17.45: Jogi esetek. 18.35: Családi torna. 18.40: Reklám. 18.50: Tom és Jerry-show. Amerikai rajzfilm. 19.10: Esti mese. 19.15: Reklám. 19.30: Híradó. 20.00: Vers — mindenkinek. 20.05: Kishonti köszönti a kis hont. Kishonti Ferenc írásai. 21.00: Sándor Pál-sorozat; Bohóc a falon. 22.10: Híradó 3.

MÁSODIK MŰSOR

15.50: Képújság. 15.55: Rockstúdió. 16.55: Magyarország—Bulgária. Jégkorong-mérkőzés. 19.20: Életutak. Szovjet filmsorozat. 20.20: Budapesti körzeti stúdió. 21.20: MOVI-krónika. 21.30: A plakát művésze. 22.55: Rettegett Iván. Szovjet film. 23.30: Képújság.



JANUÁR 23., SZOMBAT: 21.00: Sándor Pál-sorozat. Bohóc a falon. Magyar film.

Három testőr. Francia film. 17.10: Reklám. 17.15: Mesterek., Kötélverő. 17.20: Delta. 17.50: Nézzük együtt! 18.20: Reklám. 18.25: Családi torna. 18.30: Meséről mesére. 18.55: Reklám. 19.00: A HÉT. 20.00: Híradó. 20.10: Óvakodj a törpétől. Amerikai film. 22.00: Telesport. 22.45: Hírek.

MÁSODIK MŰSOR

8.50: Századunk — Végjáték a Duna mentén. 9.45: Veronika. Csehszlovák film. 16.15: Képújság. 16.20: Somogyi horgászvizek. 16.55: Magyarország—Dánia jégkorong mérkőzés. 19.20: A fűszerek világa, a világ fűszerei. Angol kisfilm. 19.45: Nyelvleckék. Orosz és francia nyelvlecke. 20.10: Gondolkodó. 20.55: Száz híres festmény. 21.05: Rettegett Iván. Szovjet film. II. rész. 22.30: Képújság.

VASÁRNAP

KOSSUTH RÁDIÓ

6.00: Vasárnapi újság. 8.25: Műsorismertetés. 8.30: Énekszóval, muzsikával. 8.57: Reklám. 9.00: Embermesék. 10.05: Öt kontinens hét napja. 10.20: Örökzöld dallamok. 10.54: Édes anyanyelvünk. 11.00: Gondolat—jel. 12.10: Harminc perc alatt a Föld körül. 12.45: Cseperedünk. 12.55: Brahms: e-moll szonáta. 13.20: Az élő népdal. 13.30: Szonda. 14.05: Műsorismertetés. 14.10: Művészlemezek. 15.05: Ördögök. Dosztojevszkij regénye. 16.05: Régi híres előadóművészek lemezeiből. 17.00: Nekem nem kell — de a tiéd nem lehet. 17.30: Köszöntjük a 75 éves Bródy Tamást. 18.17: Hol volt, hol nem volt. 18.28: Műsorismertetés. 18.40: Remekírók hangszalagon. 18.43: Móricz Zsigmond: Légy jó mindhalálig c. színművének közvetítése. 20.12: Camerata Hungarica együttes felvételei. 20.38: Óriásik vállán. 21.08: Flotow: Márta. Négyfelvonásos opera. 22.10: Sporthíradó. 22.25: Az operaközvetítés folytatása. 23.53: Törzsi zene Ausztráliából. 0.10: Himnusz. 0.15: Éjfél után.

PETŐFI RÁDIÓ

6.00: Dallamkoktél. 7.05: Unitárius egyház félórája. 7.35: Vasárnapi orgonamuzsika. 7.52: Torna. 8.05: Madárfej. 8.46: MRT gyermekkórusa énekel. 9.05: 30 perc a Neoton famíliával. 9.35: Szivárvány. 11.05: Reklám. 11.10: Vasárnapi koktél. 12.00: Reklám. 12.03: Jó ebédhez szól a nóta. 13.05: Mikrofon-próba. 14.00: Többet észszel... 15.05: Táskarádió. 16.00: Poptarisznya. 21.05: Társalgó. 22.30: Zalatnay Sarolta „Álmodj velem"



Január 24., vasárnap, 2. műsor: 9.45: Veroniak, csehszlovák film.

című nagylemeze. 23.10: Örökzöld dallamok. 0.15: Éjfél után...

BARTÓK RÁDIÓ

17.30: Barokk zene. 18.30: MR szerbhorvát nemzetiségi műsora. 19.35: Schubertiada 1987. 20.55: Budapesti Rézfúvós Kvintett fevételei. 21.10: Pillantás az európai diszkókba. 21.55: Emil Gilelsz hangverseny-felvételeiből. 22.38: Éjszaka Lisszabonban. E. M. Remarque regénye.

MAGYAR TELEVÍZIÓ

8.40: Tv-torna gyerekeknek. 8.45: Kerek világ. 9.00: Képújság. 9.05: Benji. Amerikai film. 9.30: Akarsz-e bohóc lenni? 9.45: Tom és Jerry-show. Amerikai rajzfilm. 10.00: Zenebutik. 10.50: Ki nyer ma a képernyőn? 11.00: Panoráma. 11.45: Másfél millió lépés Magyarországon. 12.15: Hírek. 14.15: Képújság. 14.24: Legyen szerencsénk! 15.15: Három testőr. Francia film. 17.10: Reklám. 17.15: Mesterek., Kötélverő. 17.20: Delta. 17.50: Nézzük együtt! 18.20: Reklám. 18.25: Családi torna. 18.30: Meséről mesére. 18.55: Reklám. 19.00: A HÉT. 20.00: Híradó. 20.10: Óvakodj a törpétől. Amerikai film. 22.00: Telesport. 22.45: Hírek.

MÁSODIK MŰSOR

8.50: Századunk — Végjáték a Duna mentén. 9.45: Veronika. Csehszlovák film. 16.15: Képújság. 16.20: Somogyi horgászvizek. 16.55: Magyarország—Dánia jégkorong mérkőzés. 19.20: A fűszerek világa, a világ fűszerei. Angol kisfilm. 19.45: Nyelvleckék. Orosz és francia nyelvlecke. 20.10: Gondolkodó. 20.55: Száz híres festmény. 21.05: Rettegett Iván. Szovjet film. II. rész. 22.30: Képújság.

HÍREK

JANUÁR **16.,** SZOMBAT

Szeretettel köszöntjük névnapjuk alkalmából GUSZTÁV nevű kedves olvasóinkat

A Nap kél 7.28 — nyugszik 16.20 órakor
A Hold kél 5.06 — nyugszik 12.45 órakor

— Gázömlés. Pécsett, a Kulich Gyula utca 30. és 34. között eltört egy 150 milliméteres átmérőjű utcai eternitcső, ezért gázömlés van. A DDGáz már intézkedett, végzi a feltárást. Az utca egy része, az Anna utcától a Meredek-közig lezárva, így most a Kulich Gyula utca zsákutca a Kis Flórián utca felől. A fogyasztókat nem érinti az üzemzavar.

— Megalakul a volt Pius és a Janus Pannonius Gimnázium öreg diákjainak baráti köre. Az alakuló ülést január 25-én 16 órakor tartják a Janus Pannonius Gimnázium dísztermében, Déryné u. 2. Minden volt piusistát és janusost szeretettel várnak.

— Korszerűsítik a kórházat Mohácson, a Tanácsi Költségvetési Üzem kivitelezésében. Átalakítják a konyhát, és létrehozzák a szemészeti osztályt.

Olvasószolgálat

Hírek, tudósítások, események közölhetők 10–12 és 14–16 óráig a 15-000 telefonszámon.

Hírszerkesztő:
DUCSÓ CSILLA

Szerkesztőségi ügyeletes 16–19 óráig a 10-053-as telefonszámon
VÉGH GÁBOR

CB-rádió hívójelünk: „Napló—1." a 25-ös csatornán 16–19 óráig



Tanácskozási központok ülései

A január 28-i városi tanácsülést megelőzően a pécsi tanácskozási központok ülést tartanak, s ezen megtárgyalják a város idei pénzügyi tervét. Január 18-án, hétfőn délután fél 4-kor a Városháza II. emelet 91. helyiségében ül össze az 5. (Budai I—III.), a 6. (Belváros) és a 7. (Siklósi külváros) tk., január 19-én, kedden ugyancsak fél 4-kor a Városházán ül össze a 8. (Megyeri—Kertváros), a 14. (Rácváros, Patacs, Kovácstelep, Ürög) és a 15. (Postavölgy, Nagyárpád, Málom) tk. A Lánc u. 6. alatti I. sz. lakóterületi pártvezetőség helyiségében január 20-án délután fél 4-kor ül össze az 1. (Hird, Vasas, Somogy), a 2. (Szabolcs, Meszes), a 3. (Újhegy, Gyárváros) és a 4. (Budai II., Erzsébet, Pécsbánya, Borbálatelep) tk. A Németh László u. 16. sz. alatti párthelyiségben ül össze január 21-én, csütörtökön délután fél 4-kor a 9. (Lvov-Kertváros II.) és a 10. (Lvov-Kertváros I.) tk.

Időjárás

Szombat estig továbbra is borult, párás, sokfelé tartósan ködös idő lesz zúzmarával, egyre több helyen ónos szitálással, hószállingózással, a Dunántúlon ónos esővel. Mérsékelt, a Dunántúlon élénk délkeleti szél. A legmagasabb nappali hőmérséklet plusz 2 és minusz 3 fok között lesz.

Péntek reggeli vízállások: Örtilos 20 cm, apadó, vízhő 2,6 fok, Barcs –10 cm, változatlan, 2,0, Drávaszabolcs 89 cm, áradó, 3,1, Mohács 332 cm, apadó, vízhő 4,2 fok.

Egészségügyi szolgálat

KÓRHÁZI FELVÉTELES ÜGYELETEK

SZOMBAT–VASÁRNAP

Mindennapos felvételi ügyeletek gyermek belbetegek részére, Pécs város: POTE Gyermekklinika. Szigetvár város és járás, a pécsi és a volt sellyei járás: Megyei Gyermekkórház. Gyermeksebészeti, kórházi felvételt igénylő gyermekfülészeti betegek, égett és forrázott gyermekek részére páratlan napokon: POTE Gyermekklinika, páros napokon: Megyei Gyermekkórház, Pécs és a megye egész területéről.

SZOMBAT

Felnőtt belgyógyászat: I. kerület: II. sz. Belgyógyászati Klinika. II. kerület: Megyei Kórház (fertőző). III. kerület: I. sz. Belgyógyászati Klinika. Sebészet: Megyei Kórház. Baleseti sebészet: I. sz. Sebészeti Klinika. Égési sérülések: Honvéd Kórház. Koponya- és agysérülések: Idegsebészet: Pécs város és a csatolt községek ideg- és elmebetegei részére: POTE Ideg- és Elmeklinika. Szemészeti betegek: POTE Szemészeti Klinika. Felnőtt fül-orr-gégészet: POTE Fül-Orr-Gégeklinika.

SZOMBATON NYITVA TARTÓ GYÓGYSZERTÁRAK

Pécs, Széchenyi tér 2. 10/1. sz. gyógyszertár 8–13 óráig; Pécs, Kossuth L. u. 81. 10/8. sz. gyógyszertár 8–13 óráig; Pécs, Bajcsy-Zsilinszky u. 23. 10/14. sz. gyógyszertár 7–18 óráig; Pécs-Kertváros, Krisztina tér 10. 10/7. sz. gyógyszertár 7–12 óráig.

VASÁRNAP

Felnőtt belgyógyászat: I. kerület: II. sz. Belgyógyászati Klinika. II. kerület: Megyei Kórház (fertőző). III. kerület: I. sz. Belgyógyászati Klinika. Sebészet, baleseti sebészet: II. sz. Sebészeti Klinika. Égési sérülések: Honvéd Kórház. Koponya- és agysérülések: Idegsebészet: Pécs város és a csatolt községek ideg- és elmebetegei részére: POTE Ideg- és Elmeklinika. Szemészeti betegek: POTE Szemészeti Klinika. Felnőtt fül-orr-gégészet: POTE Fül-Orr-Gégeklinika.

VASÁRNAP NYITVA TARTÓ GYÓGYSZERTÁRAK

Pécs, Bajcsy-Zsilinszky u. 23. 10/14. sz. gyógyszertár 7–13 óráig, utána zárt ajtók mellett ügyeletet tart; Pécs, Kossuth L. u. 81. 10/8. sz. gyógyszertár zárt ajtók mellett egész nap ügyeletet tart.

SZOMBAT–VASÁRNAPI KÖRZETI ORVOSI ÜGYELET

Az Egyesített Eü. Intézmények az alábbiak szerint biztosítja a körzeti orvosi ellátást szombat és vasárnapi napokon a sürgős orvosi ellátásra szoruló betegek részére.

Pécs város, valamint Abaliget, Kozármisleny, Pellérd, Berkesd, Nagykozár, Kővágószőlős, Görcsöny, Egerág és csatolt községei ügyeleti ellátását is végzi szombaton reggel 7 órától hétfő reggel 7 óráig a Lánc utcai Rendelőintézet földszinti körzeti orvosi ügyeleti helyiségeiben. Telefon: 14-347.

Fogászati ügyelet szombaton reggel 7 órától hétfő reggel 7 óráig a Lánc utcai Rendelőintézet földszinti ügyeleti helyiségeiben — gyermekek részére is.

Pécs város gyermeklakossága részére szombaton reggel 7 órától hétfő reggel 7 óráig a Gyermekklinikán, Pécs, József A. u. 7. (bejárat a Bajnok u. felől). Telefon: 10-938.

A városkörnyéki községekben és Egerágon lakó gyermeklakosság (0–14 éves korig) részére az ellátást a Megyei Gyermekkórház (Pécs, Nyár u. 8.) ambulanciáján végzik szombaton reggel 7 órától hétfő reggel 7 óráig. Telefon: 13-144.

A Szélkiáltó Jugoszláviában

A jugoszláviai Bellye községben vendégszerepel a hét végén a pécsi Szélkiáltó együttes. A Baranya Megyei Pedagógiai Intézet már több éve együttműködési kapcsolatban áll az Eszéki Községközi Pedagógiai Intézettel. A kapcsolat keretében a magyar fél Eszék és környéke magyar nemzetiségű pedagógusainak magyar nyelvű továbbképzését vállalta. Az idei első, e hét végi találkozás alkalmával Bellyén Magyarlaki Józsefné, a Baranya Megyei Pedagógiai Intézet munkatársa tart nyelvi előadást, a Szélkiáltó együttes pedig megzenésített verseket ad elő.

— Nem volt áram megelőző karbantartás miatt január 15-én Pécsett, a Melinda utca 11-től a 21-es házszámig, mert a DÉDÁSZ a házakhoz csatlakozó alumíniumvezetékek csavaros kötéseit erősítette meg. Ezek gyakran meglazulnak. Kora délutántól már ismét volt áram az érintett lakásokban.

Lottó-nyeremények

A Sportfogadási és Lottó Igazgatóság tájékoztatása szerint a második játékhéten öttalálatos szelvény nem volt.

A négytalálatos szelvényekre 400 676 forintot, a három találatosra 1967 forintot, a kéttalálatosra 59 forintot fizetnek.

A közölt adatok nem véglegesek, a nyeremények ellenőrzése folyamatban van, a nyereményösszegek változhatnak.

☎ 15-000

Bulla Dénes panaszolta a pécsi Építők útja I/A-ból, hogy a Sarohin tábornok és Harkányi út kereszteződésénél nem égnek a csomópontot megvilágító lámpák.

Amint azt a DÉDÁSZ déli kirendeltségétől megtudtuk, a körzet, melybe ez az útkereszteződés is beletartozik, tanácsi határozat alapján került kikapcsolásra 1987. december 31-éig, energiatakarékosság miatt. Mivel itt korszerű, nátriumvilágítású lámpákat használnak, nem valószínű, hogy a január 4-ei üzembehelyezés óta elromlottak volna. Reméljük, hogy így most már a jobb megvilágításban nem következnek be balesetek.

— Kitüntetés. Nyugdíjba vonult Handler Ferencné, a versendi bölcsőde szakácsnője. Az intézményben több mint húsz évet töltött el munkával. Január 14-én megkapta a miniszteri dicséret kitüntetést.

Információk

ÉJSZAKAI ÜGYELETES GYÓGYSZERTÁRAK

Pécs, Kossuth L. u. 81. 10/8. sz. gyógyszertár, Pécs, Bajcsy-Zs. u. 23. 10/14. sz. gyógyszertár.

SOS-ÉLET telefonszolgálat díjmentesen hívható a 12-390-es számon, este 7 órától másnap reggel 7 óráig.

Közlemények

A pécsi Szabó István Úttörőház rádióamatőr klubot indít a mostani tanév második felében 5—8. osztályos gyerekeknek. Péntekenként tartják a foglalkozásokat, fél öttől fél hétig. Ugyanitt matematikából negyedikeseknek klubfoglalkozásokat szerveznek. Játékos feladatokat oldanak meg. Érdeklődni lehet január 30-ig Faragó Károlynénál. Telefon: 13-477.

Büvészklubot szervez a pécsi Apáczai Nevelési Központ Művelődési Háza. Az aulában, az információnál lehet jelentkezni. Főleg iskolásokat várnak. A klubvezető Fodor József lesz, szombatonként tartják a foglalkozásokat.

Január 18-án 8—15 óráig a Mecsekalja—Cserkút vasútállomásnál a pécs—vajszlói útátjáró fél szélességben felbontja a MÁV Pécsi Igazgatóság brigádja pályajavítás miatt. Ezért a közúton érvényben van a 40 kilométeres sebességkorlátozás.

Pécs M. Város Tanácsa V. B. Hivatala értesiti Pécs város lakosságát, hogy költözés miatt 1988. január 19-én, 20-án, 21-én a Hivatal központi ügyfélszolgálati irodája nem tart ügyfélfogadást. Az Apáczai Csere János Nevelési Központban működő, valamint a vasas—hirdi ügyfélszolgálati iroda ezekben a napokban is tart ügyfélfogadást. A központi ügyfélszolgálati iroda új helye: Pécs, Rákóczi út 50. szám.

A pécsi Hermann Ottó Állat- és Természetvédő Egyesület eddig kerékpárral hordatta az eleséget a pécsi új vízmű melletti kutyamegőrzőbe. Most bevezetik a gépkocsis élelmiszerszállítást. Érdeklődni lehet a 21-456-os telefonon 18—19 óra között.

A TIT Baranya megyei szervezete harmadizben indít nyugdíjas szabadegyetemet Pécsett, a TIT Bartók Klubjában. A kurzus kétéves. Beiratkozás január 19-én 14—17, illetve 20-án 10—12 óra között.

Rendezvények

Arató Károly költői estje. A Magyar Írók Szövetsége és a Művészetek Háza január 18-án, hétfőn este 6 órakor rendezi Arató Károly költő könyvpremierjét, Néma verseny című kötete megjelenése alkalmával. Bevezetőt dr. Nagy Imre, egyetemi adjunktus mond a Művészetek Házában tartandó esten.

Január 18-án 17 órakor a Sásdi Művelődési Központban megnyílik Tóth Mihály és gyermekei fafaragókiállítása. Közreműködnek a sásdi Zeneiskola növendékei.

Január 17-én 15 órától a Komlói Úttörőházban családos programot szerveznek, így például német táncokat mutatnak be a Kenderföldi Általános Iskola táncosai. Lesz játszóház, farsangi stájerfánkkészítés is.

Pécsett, a MESZOV tanácstermében január 18-án 17 órakor előadást tart dr. Diófási Lajos, a szőlőtermesztés és a borászat új irányzatairól. Diaképes beszámoló is lesz az 1987. évi római közgyűlésről.

Délszláv táncház lesz január 16-án este 6 órai kezdettel a pécsi Apáczai Nevelési Központban. A táncházat a Baranya együttes rendezi.

Holnap a VDN-ben



Jelmez farsangra — csak Budapesten

Rózsa Sándor ködmönétől a Wermacht-egyenruháig

Elcsordogálnak a fekete-valuták

Március 31-ig időleges amnesztia — 32 milliós érték a BC-számlákon

●

Újra kezdve még magasabb árakkal

Művészkávéháznak szántuk — diszkóhely lett a pécsi Corso

●

Árnyék a Püspökkertben

Homoszexuálisnak vélt férfiakat üldöztek

●

Lehota a PMSC-é, de nem 9 millióért

A Tatabánya hiába puhitotta

●

Kínai labdarúgók importja

Dinárban ugyanannyit kapnak

Közélet

Vezetői értekezletet tartottak pénteken a Honvédelmi Minisztériumban. Kárpáti Ferenc vezérezredes, honvédelmi miniszter vezető beosztású parancsnokok, illetve párt- és politikai munkások előtt értékelte a Magyar Néphadsereg 1987. évi tevékenységét, és áttekintette az idei legfontosabb feladatokat.

A tanácskozáson részt vett és felszólalt Fejti György, az MSZMP Központi Bizottságának titkára. Jelen volt Fedot Krivda hadseregtábornok, a Varsói Szerződés Egyesített Fegyveres Erői főparancsnokának magyarországi képviselője is.

Halálozás

Fájdalomtól megtört szívvel tudatjuk, hogy szeretett férjem, édesapánk, apósunk, felejthetetlen nagypapánk,

HORVÁTH ISTVÁN
ny. honvéd főhadnagy,

Kandó Kálmán utcai lakos, 62. életévében gyógyithatatlan betegségében január 6-án elhunyt. Temetése katonai tiszteletadással január 20-án 13.30 órakor lesz a pécsi központi temetőben. A gyászoló család.

Mély fájdalommal tudatjuk, hogy a szeretett férj, édesapa, após, nagypapa, testvér és rokon,

GÓCZÁN BÉLA,

volt bicsérdi lakos, életének 62. évében elhunyt. Temetése január 18-án 14 órakor lesz a balatonboglári temetőben. A gyászoló család.

Fájó szívvel tudatjuk, hogy felejthetetlen édesanyám, nagymamánk és dédikénk,

ÖZV. HORVÁTH ISTVÁNNÉ,

(volt Pécs, Perczel u. 11/A. szám alatti lakos), életének 91. évében csendesen elhunyt. Hamvasztás utáni búcsúztatása 1988. január 19-én délelőtt fél 11 órakor lesz a pécsi központi temető kápolnájából. Gyászoló leánya dr. Urbánné, unokái és dédunokái.

Mély fájdalommal tudatjuk, hogy szeretett édesanyám, anyósom és nagymamánk,

ÖZV. TÓTH JÓZSEFNÉ,

volt Szigetvár, Kárpátok utcai lakos, hosszú szenvedés után elhunyt. Temetése január 20-án (szerdán) délután fél 3 órakor lesz a szigetvári kanizsai temetőben. A gyászoló család. Minden külön értesítés helyett.

Közérdekű

Áramszünet lesz január 20. és 21-én, naponta 8–15 óráig Pécsett, a Gomba utcában és az Edison úti barakokban, hálózatépítés miatt.

Áramszünet lesz január 19-én, 7–15 óráig Kozármislenyben, a Pécsi u., Alkotmány tér által határolt területen.

Áramszünet lesz január 19-én, 7–15 óráig Vasason, a Flórián telep, R. u., S. u., M. u., Bencze J. u., Fenyő u., Szövetkezet u. által határolt területen.

Áramszünet lesz január 18-tól 22-ig, munkanapokon, 8–16 óráig Véménd községben.

Áramszünet lesz január 16-án 7—15 óráig Pécs, Árpádtetőn, Györgyaknán, György-telepen, Hősök terén, Hársas-telepen és Pécsszabolcson, a Tolbuhin út, Csók I. u., Auróra u., Kedves u., Ibolya u., Margit u., Vörösmarty u., Borbála u., Katona J. u., Görgey u., Szabó I. u., Arany J. u., Árpád u., Thököly u., Barátság u., Irinyi J. u., Csapó J. u., Csille köz, Wesselényi u., Józserencse u., Csokonai u., Szabadságharc u., Perényi u., Kinizsi u., Bányász vértanúk u., Eszperantó u. által határolt területen.

Áramszünet lesz január 18-án és 19-én 8—15 óráig a Geisler Eta u. és Székesfehérvári utcában, valamint a Janus Pannónius u. 7-es és 9-es számú épületekben.

Áramszünet lesz január 18—21-ig naponta 7—15 óráig Vasason, a Bencze J. u., Fenyő u., M. u., által határolt területen.

A PÉCSI MEZŐGÉP VÁLLALAT

középfokú iskolai
felsőfokú szakmai
végzettséggel
● BELSŐ ELLENŐRT
vesz fel.

Bérezés megegyezés szerint.

Jelentkezés: a titkárság vezetőjénél. Tel.: 10-822

AZ ÉPÍTŐIPARI GÉPESÍTŐ VÁLLALAT
a hagyományos építőipari toronydaru kölcsönzése mellett

általános építőipari gépkölcsönzést folytat

BÉRELHETŐ GÉPEK:

FÖLDMUNKAGÉP
- ▲ L 220 homlokrakodó,
- ▲ DH 411 kotrógép,
- ▲ EO 4321 gumikerekes kotrógép,
- ▲ T 174/2 Weimar rakodógép.

BETONTECHNOLÓGIAI GÉPEK
- ▲ gépjárműre szerelt betonpumpa,
- ▲ betonszállító mixerkocsik,

AUTÓDARU (teleszkópos, gémes)
- ▲ 25 t Hydros,
- ▲ 35 t Hydros.

Az építőipari gépek újak, bérletük több formában lehetséges.

Tartós bérlet esetén a megrendelő kívánságára más építőipari gépek biztosítását is vállaljuk.

ÉGV: II/3. Kirendeltség, 7631 Pécs, Megyeri út 65. Telefon: (72)-10-678.

A BARANYA MEGYEI Élelmiszer KERESKEDELMI VÁLLALAT

MEGHIRDETI
szerződéses üzemeltetésre

- a 864. sz. baromfiboltot (Komló, Petőfi tér 1.) és a

Pécsi-tó közelében

- 289. sz. élelmiszerboltot és falatozót (Tekeres, Petőfi u. 19.)

Az utóbbira elsősorban élelmiszer és vendéglátó szakképesítésű házaspár jelentkezését várjuk.

Az érdeklődőknek tájékoztató adatokat adunk vállalatunk közgazdasági osztályán (Pécs, Ifjúság útja 11.) Telefon: 24-844

A pályázatokat írásban kérjük benyújtani 1988. február 12-ig.

VERSENYTÁRGYALÁS HELYE:
Pécs, Ifjúság útja 11.

A VERSENYTÁRGYALÁS IDEJE:
1988. február 16-án (kedd) 8 óra.

Biztos jövő!

A Kistex Soroksári Textilgyára 1988 tavaszán megismétli a jól bevált

ÁTKÉPZŐS TANFOLYAMÁT

18 év feletti nők, férfiak és házaspárok jelentkezését várjuk.

Nők részére szövő-, férfiak részére szövőmester-képzést biztosítunk 3 hónapos tanfolyamon. Utána 3 műszakos munkarend mellett 5000–10 000,– Ft/hó kereseti lehetőség. A tanfolyam idején 4000,– Ft/hó, plusz 1000,– Ft/hó prémium lehetőség előmeneteltől függően.

A későbbiek folyamán mód van a munka mellett szakmunkás-képesítés megszerzésére.

Kezdési időpont: 1988. április 1.
Szállást, komfortos bérleményekben biztosítunk, amely az első hónapban díjtalan. További hónapokban 300,– Ft/hó/fő. Hét végi hazautazás az idevonatkozó rendeletek szerint. Jelentkezni lehet személyesen vagy írásban 1988. február 25-ig a személyzeti és szociális osztályon Kiss D. Tibor osztályvezetőnél.

1988. március 6-ig minden jelentkezőt értesítünk a tanfolyammal kapcsolatos tennivalókról.

Cím: Soroksári Textilgyár,
1209 Budapest XX., Marx K. út 294.
Telefon: 279-470/139 mellék.

ÉGV

Az Építőipari Gépesítő Vállalat felvesz:

- toronydaru-kezelőket,
- lakatosokat (esztergályos hidraulikus szakember előnyben),
- villanyszerelőket.

Mindkét szerelő szakmában C-kategóriás jogosítvány előnyben.

Megfelelő gyakorlat után külföldi munkavégzésre van lehetőség.

JELENTKEZÉS: ÉGV. II/3. Kirendeltség, 7631 Pécs, Megyeri út 65.
Telefon: (72)-10-678.
7—16 óráig.

GABONA IPAR PÉCS

A „B" KATEGÓRIÁS BARANYA MEGYEI GABONAFORGALMI ÉS MALOMIPARI VÁLLALAT

pályázatot hirdet

mohácsi körzeti üzemébe

körzeti üzemvezető

munkakör betöltésére.

A körzeti üzem vezetője irányítja a körzet területén a felvásárlási, raktározási és forgalmazási tevékenységet, felel a malom és tak. keverő ipari termékek gyártásáért és forgalmazásáért, az üzemelés feltételeinek biztosításáért.

Közvetlen irányítása alá tartozik:
- — a mohácsi és bólyi malomüzem,
- — a mohácsi és szederkényi takarmánykeverő üzem,
- — a mohácsi komplett premixüzem
- — felvásárló raktárak.

PÁLYÁZATI FELTÉTELEK:
- — szakirányú végzettség,
- — 5 éves szakmai és vezetői gyakorlat,
- — 50 év alatti életkor.

BÉREZÉS: a jogszabályi előírásoknak megfelelően megegyezés szerint.

A pályázat tartalmazza: a pályázó önéletrajzát, eddigi és jelenlegi munkahelyeinek és beosztásainak megnevezését, fizetési igényét, iskolai végzettségét, valamint a szakterület irányításával, a munkakör betöltésével kapcsolatos elképzeléseit.

A munkakör várhatóan 1988. április 1-jével kerül betöltésre.

A pályázatot 30 napon belül, a vállalat igazgatási és személyzeti osztályára kérjük beküldeni.

Cím: 7621 Pécs, Hunyadi út 3.

A pályázatokat a határidő lejárta után 15 napon belül elbíráljuk.

A NETT Konfekcióipari Vállalat

Baja, Kölcsey F. u. 27—29.

pályázatot hirdet

Homorúdon lévő üzemébe
◆ VARRODAI VEZETŐI
munkakör betöltésére

A munkakör betöltésének feltétele:
- ● ruhaipari szakközépiskolai, esetleg gimnáziumi érettségi,
- ● női szabó szakmunkásképzettség,
- ● erkölcsi bizonyítvány.

A megbízás határozott (1 év) időtartamra szól, alkalmasság esetén meghosszabbítandó.

A vezető feladata 20—25 fő varrodai dolgozó munkájának irányítása.

A PÁLYÁZAT TARTALMAZZA:
- — részletes önéletrajzot,
- — eddigi szakmai tevékenységét,
- — jelenlegi alapbérét.

A PÁLYÁZAT BEKÜLDÉSI HATÁRIDEJE:
a megjelenéstől számított 1 hónap.

BEKÜLDÉSI CÍM:
NETT Konfekcióipari Vállalat személyzeti és oktatási osztályvezető, BAJA, PF.: 20.

AGROKÉMIA IPARI SZÖVETKEZET
felvételre keres:

— KÖZGAZDÁSZT
(számviteli vagy közgazdasági egyetemi végzettséggel, számviteli, mérlegkészítési gyakorlattal.
Kereseti lehetőség: 7000—15 000 Ft/hó).

— ÜZEMVEZETŐT
(vegyipari gyártási tevékenységhez, vegyészmérnöki képesítéssel,
3—5 év üzemvezetői gyakorlattal.
Kereseti lehetőség: 6000—12 000 Ft/hó).

— FŐRAKTÁROST
(felsőfokú képesítéssel, lehetőség szerint gyakorlattal).
Kereseti lehetőség: 5000—10 000 Ft/hó.

Jelentkezés a 72-10-245 telefonon, a szövetkezet elnökénél.

— BERUHÁZÁSI ELŐADÓT
(építésztechnikust, kivitelezési-beruházási-számlázási gyakorlattal).
Kereseti lehetőség: 6000—10 000 Ft/hó.
Jelentkezés a 72-10-245 telefonon, Lányi János főmérnöknél.

— VEGYIPARI TEVÉKENYSÉGRE
3 műszakos munkakörbe férfiakat.
Érettségi vagy szakmai képesítés szükséges.
Kereseti lehetőség: 5000—7000 Ft/hó.
Jelentkezés Tóth Károly termelési osztályvezetőnél.

— FŰTÉSSZERELŐT VAGY VÍZ- ÉS GÁZSZERELŐ SZAKMUNKÁST,
— GÉPLAKATOST,
— MŰSZERÉSZT,
— VILLANYSZERELŐT;
kereseti lehetőség: 4000—7000 Ft/hó.

Jelentkezés Tóth József műszaki osztályvezetőnél.

Cím: 7960 Sellye, Malom u. 1. sz.

AJÁNLATUNK HÉTFŐTŐL SZOMBATIG

MI UGY VASAROLUNK, HOGY ÖN IS JÓL VÁSÁROLJON!

- Az ABC széles választékából:
  — Befőttek, ízek, dzsemek közül ajánljuk: Szovjet BIRSALMA dzsemet 1. ü. 27,60 Ft, Szovjet földiszeder dzsem 1. ü. 27,60 Ft, UJDONSÁG!
  — TRINK FIX neskakaó, szőlőcukorral édesített, vitaminokkal dúsított 400 gr. 86,60 Ft-ért.
- KONZUM REKLÁMÁRON vásárolhat a Valdivia részlegen (I. em.)
  — „Jeu de Fleurs" parfümöt 283 Ft,
  — Szamantha rúzst több színben 145 Ft helyett 108 Ft.
- RUHÁZATI SZINT AJÁNLATAI:
  — Szines tornacipők 98,50 Ft és 104 Ft-os reklámáron.
  — Hosszú újjú kockás FERFI INGEK 144 Ft-os REKLÁMÁRON!
  — Osztrák férfialsónadrágok kiváló minőségben 94 Ft,
  — Hongkongi gyermek szabadidöruhák érkeztek, tekintsék meg, válasszanak!
- Az alagsorban lévő szönyegárusító helyünk ajánlata: padlószönyegek, szönyegek OTP-részletre! Minden hazai gyártmányú szönyeg 1500 Ft felett, 30% előleg befizetésével vásárolható.
- Az iparcikkszint kedvező ajánlatai:
  — LADA müa. dísztárcsa 128 Ft helyett 64 Ft,
  — „PEDRINI" tálalók 72—149 Ft-ig,
  — Hanglemez ajánlatunk: Bergendy buli 155 Ft, Verdi: Rigolettó 280 Ft,
  — Könyvajánlatunk: A múlt születése sorozatból: Az ösi Itália 250 Ft.
- Fotócikk-vásár a fél áru könyvek boltjában (Pécs, Alkotmány u. 5.)
  — ORWO COLOR 21 dines, 36 kockás film, 86 Ft,
  — COLOR TSR 100. 21 dines, 36 kockás film 179 Ft-ért,
  — Fortepán 100. 21 dines fekete-fehér film 38 Ft-ért,
  — ORWO COLOR negativ 6x6-os, 12 kockás, 19 dines film, 45 Ft helyett 24 Ft,
  — FORTEPAN 200. 6x6-os, 12 kockás, fekete-fehér, 24 dines film 21 Ft helyett 11 Ft,
  — FORTE CHROM szines diapozitiv 20 dines, 36 kockás film 96 Ft-ért.
- A PARFÜMERIA kínálatából: (Pécs, Jókai u. 4.) BRUT 33 sampon (500 ml) 258 Ft, BRUT 33 dezodor 237 Ft, BRUT 33 after shave 203 Ft.

JÓ VASARLAST KÍVÁNUNK!

KONZUM ÁRUHÁZ

Pécs, Kossuth tér

Szentlőrinci „Úttörő" MGTSZ

1988. január 27-én délelőtt 10 órakor

árverést tart!

ÁRVERÉSRE KERÜL:

◆ 4 db lebontandó épület.

Bővebb felvilágositást a tsz központjában 71-107-es telefonon.

A BAKSAI EZUSTKALASZ MEZŐGAZDASÁGI TERMELŐSZÖVETKEZET

felvételre keres:

● **IPARI-FEJLESZTÉSI FŐAGAZATVEZETŐT**

FELADATA:
saját ipari beruházások szervezése, koordinálása és lebonyolítása, fém- és müanyagipari termékek gyártása, valamint épitőipari tevékenység szervezése és irányitása.

ALKALMAZÁSI FELTÉTELEK:
szakirányú felsőfokú végzettség, megfelelő vezetői kreativitás és innovativ készség.

Alkalmazás esetén új 4 szoba összkomfortos szolgálati lakást biztositunk.

FIZETÉS: megegyezés szerint.

JELENTKEZÉS: személyesen vagy irásban a termelőszövetkezet elnökénél. 7834 Baksa, Petőfi u. 2.

HÁZASSÁG

54 éves, 170 cm magas, elvált férfi vagyok. Szeretnék megismerkedni élettársi kapcsolat céljából hasonló korú elvált vagy özvegyasszonnyal, aki szívesen jönne falusi otthonomba. „Falut szerető" jeligére a Hunyadi úti hirdetőbe.

„Napsugár" társkereső várja magányos ügyfeleit. Sok lehetőséggel. Hunyadi út 28. Délután 4—7 óráig. — Telefon: 13-736.

Falun élő, 47 éves, független szakmunkás férfi megismerkedne korban hozzáillő, független vagy elvált nővel házasság céljából. Egy gyermek nem akadály. Fényképes levelekre válaszolok. „Piros rózsa" jeligére a Hunyadi úti hirdetőbe.

29/172, diplomás férfi rendezett anyagiakkal ezúton keresi 20—26 éves, vidám, kifejezetten csinos nő ismeretségét, kölcsönös szimpátia esetén házasság céljából. — „Diploma nem hátrány" jeligére a Hunyadi úti hirdetőbe.

Jó megjelenésű technikusnő, jó anyagi körülmények között társat keres magas, hasonló adottságokkal rendelkező 35—40 éves, független férfi személyében. — „Meglátni és megszeretni" jeligére a Hunyadi úti hirdetőbe.

Rendezett anyagiakkal, lakással rendelkező, családcentrikus, házias, dohányzó, 47/168, özvegy, közalkalmazott férfi keresi hasonló adottságokkal rendelkező, korban hozzáillő nő ismeretségét, kölcsönös szimpátia esetén házasság céljából. „Fényképes leveleket várok" jeligére a Hunyadi úti hirdetőbe.

Megismerkedne 57/168/67, elvált, házias, intelligens, nem dohányzó, utazást kedvelő hölgy, józan gondolkodású, nett férfival 60 éves korig, gépkocsival. Élettársi kapcsolat céljából. — „Találkozunk" jeligére a Hunyadi úti hirdetőbe.

Egyedülálló 65 éves férfi megismerkedne olyan 55—60 év körüli hölggyel, akit élettársként otthonomba várok. Címem: Pécs, József A. u. 31. fszt. 6.

28 éves, 156 cm magas, elvált nő egy fiúgyermekkel, korban hozzáillő férfi ismeretségét keresi, szimpátia esetén házasság céljából. „Szeretnék rád találni" jeligére a Hunyadi úti hirdetőbe.

28 éves, 178 cm magas, barna hajú, barna szemű, leszázalékolt nyugdíjas fiatalember korban hozzáillő leánnyal megismerkedne házasság céljából. Szükség esetén hozzá költözne. Kisebb testi hiba nem akadály. Fényképes leveleket várok. "Szeretnélek megtalálni" jeligére a Hunyadi úti hirdetőbe.

Szeretetre vágyó és azt viszonozni tudó, őszinte, gyermekszerető, jó megjelenésű férfit házasság céljából otthonába vár egy 30 éves, csinos, elvált nő. „Értelem, érzelem egy életen át" jeligére a Hunyadi úti hirdetőbe.

23/176, fiatal lány várja korban és magasságban hozzáillő fiú, lehetőleg fényképes levelét, kizárólag házasság céljából. Jelige: „Tavasz 88" a Hunyadi úti hirdetőbe.

32/170, kimondottan csinos, családcentrikus, káros szenvedélyektől mentes, egyetemet végzett, hivatásának élő nő keres hasonló adottságú férfit, kölcsönös vonzalom esetén házasság céljából. „Horoszkóp" jeligére a Hunyadi úti hirdetőbe.

Keresem 46—55-ig, egyedülálló, nem dohányzó nő ismeretségét házasság céljából. „Tavaszi találkozás" jeligére a Hunyadi úti hirdetőbe.

67/184, férfi megismerkedne korban hozzáillő hölggyel, aki vidékre családi házába jönne élettársként. „Februári" jeligére a Hunyadi úti hirdetőbe.

23 éves, elvált, 175 cm magas, teltkarcsú, vidám alaptermészetű, rendezett anyagi körülmények között élő, csinos, szőke nő ezúton keresi legalább középvégzettségű, hozzáillő férfi ismeretségét, kölcsönös szimpátia esetén házasság céljából. „Szerelemre született tem 350332" jeligére a Sallai utcai hirdetőbe.

53/165, özvegyasszony férjet keres, érzelmekben gazdag, zenét, természetet kedvelő, magas, intelligens férfi személyében. Lehet pécsi is. „Fehér szegfű" jeligére a Hunyadi úti hirdetőbe.

70—80 év közötti, 170 cm-nél magasabb, nem italozó, nem dohányzó, intelligens özvegyember fényképes levelét várja középtermetű, nem kövér, csinos, egyedülálló özvegyasszony, kicsi kertes, kényelmes otthonába. — „Házasság céljából 350300" jeligére a Sallai utcai hirdetőbe.

43/160, középfokú végzettségű özvegyasszony korban hozzáillő, rendezett anyagi háttérrel, legalább középfokú végzettséggel rendelkező férfi személyében társat keres. Kölcsönös szimpátia esetén „Házasság céljából 350333" jeligére a Sallai utcai hirdetőbe.

33 éves, elvált, vidéki férfi keresi korban hozzáillő hölgy társaságát házasság céljából. — „Reménység" jeligére a Hunyadi úti hirdetőbe.

Keresem azt az 55—65 év körüli özvegyasszonyt élettársnak, aki únja a magányt. Lehet kissé molett vagy szegénysorsú, a szeretet megfizethetetlen. — 61 éves vagyok, 2 szoba összkomfortos pécsi lakásom van, hétezer nyugdíjam. Kalandorok kíméljenek. „Megértés 350301" jeligére a Sallai utcai hirdetőbe.

158 cm magas, 31 éves, vidám, szellemi munkakörben dolgozó lány vagyok. Társaság hiányában megismerkednék korban hozzám illő független férfival, kölcsönös szimpátia esetén házasság céljából. „Próba szerencse" jeligére a Hunyadi úti hirdetőbe.

154 cm magas, 35 éves, barna hajú, barna szemű, kissé molett szakmunkás lány megismerkedne házasság céljából komoly, intelligens férfival 45 éves korig. Kaland kizárva. Lakás szükséges. „Gerbera" jeligére a Hunyadi úti hirdetőbe.

Fiatalos, csinos, egyedül élő rokkantnyugdíjas vagyok. Körülményeim rendezettek. — Élettársi kapcsolatot keresek. Gyakorlati érzékkel rendelkező, jó megjelenésű férfi fényképes levelét várom 55 éves korig. „Vidám társ" jeligére a Hunyadi úti hirdetőbe.

53 éves, érettségizett, özvegy vagyok, barna hajú, 157 cm magas. Szeretnék megismerkedni nem dohányzó, jólelkű férfival élettársi kapcsolat céljából. — „Ketten egymásért" jeligére a Hunyadi úti hirdetőbe.

ÉPÍTŐIPARI SZERVEZET KÖLTSÉGVETÉST KÉSZITŐ RÉSZLEGÉBE

építőipari képesítéssel rendelkező

munkatársat keres.

Részletes önéletrajzot kérünk „Okleveles árszakértő" jeligére a Hunyadi úti hirdetőbe.

Tájékoztatjuk tisztelt partnereinket, hogy

1988. január 18-án

megnyitjuk Pakson

a Nyárfa u. 1. sz. alatt új

önkiszolgáló raktárunkat

Vállalatunk teljes áruválasztékával várjuk régi és új vásárlóinkat.

MECSEK FUSZÉRT

MAI MŰSOR

SZOMBAT:

SZÍNHÁZ

Nemzeti Színház: Gróf Clerambard (este 7 óra). Bemutató bérlet.

FILM

Petőfi: Vissza a jövőbe (f4, f6). Kisvárosi bigámia (f8).
Kossuth: Távol Afrikától (10). Száguldó falka (2, 4). Tangók (6, 8).
Kossuth Klub: Merénylet a Teknősbéka-tónál (5, 7).
Park: Távol Afrikától (f4, f7).
Ságvári: Leszámolás Hongkongban (4, 6). **Jószerencsét:** Rákóczi hadnagya (f6). **Komló, Zrinyi:** Szerelem második vérig (4, 6, 8). **Mohács:** Asztal öt személyre (4, 6, 8). **Szigetvár:** Pinocchio (4). Mackenna aranya (6). **Siklós:** Én a vízilovakkal vagyok (5, 7). **Beremend:** Földrengés (6). **Sellye:** A hét mesterlövész (5). **Villány:** Hamupipőke (10). **Vajszló:** Napló szerelmeimnek (5).

RÁDIÓ

KOSSUTH RÁDIÓ

4.30: Zenés műsor. 7.30: „Földadta" sors. 8.10: Műsorismertetés. 8.20: Mai programok. 8.30: Családi tükör. 9.00: Reklám. 9.05: Színes népi muzsika. 10.05: Ismét a javából! 11.55: Reklám. 12.30: Kontinensek, szántóföldek. 13.00: Klasszikusok délidőben. 13.49: Budai Ilona műsora. 14.05: Műsorismertetés. 14.10: Ipargazdák. 14.20: Mindennapi irodalmunk. 14.50: Hangszerszólók. 15.00: A világ lírai gyöngyszemei. 15.10: Új Zenei Újság. 15.54: Reklámparádé. 16.00: 168 óra. 17.30: A szülőföld muzsikája. 18.15: Hol volt, hol nem volt. 18.25: Könyvújdonságok. 18.28: Műsorismertetés. 18.45: Az Ifjúsági Rádió bemutatója. 19.36: Maurice André trombitán játszik. 19.51: A cigánybáró. Az operett rádióváltozata. 22.15: Európa hangversenytermeiből. 23.31: Régi híres énekesek műsorából. 0.10: Himnusz. 0.15: Éjfél után.

PETŐFI RÁDIÓ

4.30: Dallamkoktél. 8.05: Sztereó beállító műsor. 8.11: Vladimir Viszockij énekel. 8.50: Tíz perc külpolitika. 9.05: Világirodalmi dekameron. 9.50: Billy Joe Sperars felvételeiből. 10.00: Szombat délelőtt. 12.00: Hírek. 12.10: Jó ebédhez szól a nóta. 12.58: Műsorismertetés. 13.05: Miska bácsi levelesládája. 14.00: Változatok a szórakozásra. 16.58: Műsorismertetés. 17.05: Cserháti Zsuzsa énekel. 17.30: Nagy nevettetők. — Márkus László. 18.30: Könnyűzene. 19.05: A Locomotiv GT 1971. és 1986. között készült felvételeiből. 20.00: Táncházi muzsika. 20.20: Country-világ. 21.08: 168 óra. 22.30: Részletek Al Di Meola 1987-es albumából. 23.15: A mai dzsessz. 23.55: Fúvósmuzsika. 0.15: Éjfél után.

BARTÓK RÁDIÓ

6.05: Népszerű muzsika. 7.03: Az MR román nyelvű nemzetiségi műsora. 7.30: Az MR szlovák nyelvű nemzetiségi műsora. 8.05: Műsorismertetés. 8.08: Időszaki kiállítások. 8.13: Sztereó beállító műsor. 8.19: Bach-hangverseny. 9.17: Nagy alakítások a Magyar Állami Operaházban. 10.30: Slágerlista. 11.00: Hangfelvételek felsőfokon. 12.30: Iskolarádió. 13.03: Műsorismertetés. 13.05: Kívánságműsor szombaton. 14.05: Lemezbörze helyett. 15.00: Csupa marlonbrando. Hangjáték. 15.36: Opera-művészlemezek. 16.30: Kamarazene. 17.16: Komolyzenei újdonságainkból. 18.16: Arturo Toscanini vezényel. 19.03: Műsorismertetés. 19.05: Beszélgetés Samuel Ramey-vel. 19.52: Könnyűzene. 20.17: Mindennapi irodalmunk. 20.47: Zenekari muzsika. 21.55: Pillantás az európai diszkókba. 22.40: Szép Szó Antológia.

PÉCSI RÁDIÓ

8.00: Jó pihenést! 10.00: Műsorzárás. 18.30: Szerbhorvát nemzetiségi műsor. 19.00: Nemzetiségeink zenéjéből. 19.05: Német nemzetiségi műsor. 19.35: Műsorzárás.

TELEVÍZIÓ

MAGYAR TELEVÍZIÓ

8.33: Műsorismertetés. 8.35: Tévétorna gyerekeknek. 8.40: A pécsi körzeti stúdió szerbhorvát nyelvű nemzetiségi műsora. 9.10: Képújság. 9.15: Körmönfontoló. 9.45: Hármas csatorna. 10.30: Óvodások filmműsora. 10.50: Az amatőr természetbúvár. 11.20: Fiatalok pályaközelben. 11.40: Tom és Jerry-show. Amerikai rajzfilmsorozat. 12.05: Képújság. 14.52: Műsorismertetés. 14.55: Képújság. 15.00: Hét dada. Szovjet filmvígjáték. 16.10: Népzene zenekarra. 16.15: Hoffnung meséi. Rajzfilm. 16.25: Állatkertek 2000-ben. Angol dokumentumfilm. 16.55: Betűreklám. 17.00: Híradó. 17.15: A Kelet városai. Angol rövidfilm. 17.25: Reklám. 17.30: Van benne valami. 18.15: Biztató. A Magyar Tudományos Akadémia és a Magyar Televízió sorozata. 18.35: Családi torna. 18.40: Reklám. 18.50: Tom és Jerry-show. Amerikai rajzfilmsorozat. 19.10: Esti mese. 19.25: Reklám. 19.30: Híradó. 20.00: Vers — mindenkinek. 20.05: Benny Hill műsora. 20.40: Bonnie és Clyde. Amerikai film. 22.25: Van öt perce? 22.30: Híradó 2.

MÁSODIK MŰSOR

15.38: Műsorismertetés. 15.40: Képújság. 15.45. Életutak. Szovjet tévéfilmsorozat. 16.45: Rockstúdió. 17.45: Budapesti körzeti stúdió. 18.45: Ungvár — ma. Szovjet rövidfilm. 19.00: Mi és a számítógép. 19.30: Orákulumok — hiedelmek. Olasz művelődéstörténeti kisfilm. 20.00. MOVI-krónika. 20.10: Műkorcsolyázó Európa-bajnokság. 21.25: Mestersége: színész. Bitskey Tibor. 21.50: A Roxinpadon: Tátrai Tibor zenekara. 22.35: Képújság.

JUGOSZLÁV TELEVÍZIÓ

9.00: Válogatás a művelődési műsorból. 10.30: Hírek. 14.00: Az éjszakai műsor ismétlése. 15.30: Hírek. 15.35: Tv-kalendárium. 15.45: Népi muzsika. 16.15: Hét tv-nap. 17.00: Sportközvetítések. 18.30: Dokumentumadás. 19.15: Rajzfilm. 19.27: Ma este. 19.30: Tv-napló. 19.50: Sport. 19.53: Időjárás. 20.00: Fenntartott idő. 20.15: Szórakoztató műsor.

MÁSODIK MŰSOR

14.35: Jugoszlávia, jó napot! 15.05: Lolka és Bolka Vadnyugaton — játékfilm. 16.35: Kapelai tüzek — drámasorozat. 17.35: Csillagocskák — előadás gyerekeknek. 18.40: Dallas — filmsorozat. 19.27: Ma este. 19.30: Tv-napló. 20.00: Zenés est. 21.45: Hírek. 21.50: Tárca. 22.20: Sportszombat.

VASÁRNAP:

SZÍNHÁZ

Nemzeti Színház: A montmartre-i ibolya (délután 3 óra és este 7 óra).
Bóbita Bábszínház: Maugli (délelőtt 10 óra).

FILM

Petőfi: A nindzsa színre lép (10). Száguldó falka (4, 6, 8).
Kossuth: Az erőművész (10). Aranyoskám (12, 6, 8). Vissza a jövőbe (2, 4).
Kossuth Klub: Merénylet a Teknősbéka-tónál (5, 7).
Park: Száguldó falka (n4, n6, n8).
Ságvári: De fiatalok voltunk! (4, 6). **Nevelési Központ:** Country Texasban (3, 5, 7). **Ifjúsági Ház:** Hupikék törpikék (3). Leszámolás Hongkongban (5). **Komló, Zrinyi:** Szerelem második vérig (4, 6, 8). **Mohács:** Gyermekrablás Caracasban (4, 6, 8). **Szigetvár:** Pinocchio (6). Bounty (8). **Siklós:** Én a vízilovakkal vagyok (5, 7). **Bóly:** A halott Ember levelei (5). **Dunaszekcső:** Schimansky felügyelő (5). **Harkány:** Miért kell szárny az embernek? (7). **Mágocs:** Rázós futam (f5). **Mázaszászvár:** Malom a pokolban (6). **Pécsvárad:** Kicsorbult tőr (3). **Sásd:** Becéző szavak (5). **Szentlőrinc:** Kisvárosi bigámia (5).

RÁDIÓ

KOSSUTH RÁDIÓ

6.00: Vasárnapi újság. 8.25: Műsorismertetés. 8.30: Énekszóval, muzsikával. 8.57: Reklám. 9.00: Neveletlenek. 10.05: Öt kontinens hét napja. 10.20: Örökzöld dallamok. 10.54: Édes anyanyelvünk. 11.00: Gondolat—jel. 12.15: Nemzetközi magazin. 12.45: Visszatérés. Jegyzet. 12.55: Népdalkörök pódiuma. 13.20: Mit üzen a Rádió? 14.05: Műsorismertetés. 14.10: Művészlemezek. 15.00: Ördögök. Rádiójáték. 15.44: Kamaramuzsika. 16.05: Zenekari muzsika. 17.00: Értékmegőrző. Riportműsor. 17.30: Komolyzenei lemezlovas. 18.15: Hol volt, hol nem volt. 18.28: Műsorismertetés. 18.40: Beszélgetés a Bibliáról. 18.50: Biblia. — Újszövetség. 19.50: Népzene. 20.14: Szimfonikus dallamok. 20.44: A XIX. század költői. 21.04: Erkel: Bánk bán — háromfelvonásos opera. 22.10: Sporthíradó. 22.25: Az operaközvetítés folytatása. 23.50: Locke: Zene őfelségének. 0.10: Himnusz. 0.15: Éjfél után.

PETŐFI RÁDIÓ

6.00: Dallamkoktél. 7.05: A református egyház félórája. 7.35: Vasárnapi orgonamuzsika. 7.52: Torna. 7.57: Műsorismertetés. 8.05: A medve és az ördög. Irta: Raija Dranene. 8.38: Az MR és TV gyermekkórusa énekel. 9.05: Műsorajánlat. 9.10: Magnósok, figyelem! 9.50: A Magyar Rádió Karinthy Színpada. 11.05: Reklám. 11.10: Vasárnapi koktél. 12.00: Reklám. 12.03: Jó ebédhez szól a nóta. 12.58: Műsorismertetés. 13.05: Mikrofon-próba. 14.00: Szerpentin. 15.05: Táskarádió. 16.00: Poptarisznya. 16.30: Reklámparádé. 16.58: Műsorismertetés. 17.05: Sporthírek. 18.20: Reklám. 18.45: Sportösszefoglaló. 21.05: Társalgó. 22.30: Könnyűzene Jerevánból. 23.10: Könnyűzene esti hangulatban. 0.15: Éjfél után.

BARTÓK RÁDIÓ

6.03: Népszerű muzsika. 8.05: Műsorismertetés. 8.08: Időszaki kiállítások. 8.13: Herbert von Karajan vezényel. 9.00: Operaáriák. 9.22: Új lemezeinkből. 10.05: Új Zenei Újság. 10.50: Eszperantó híradó. 11.00: Hangfelvételek felsőfokon. 11.54: Versek. 12.05: Az oratórium közvetítésének folytatása. 12.55: Kis magyar néprajz. 13.03: Műsorismertetés. 13.05: Öt kontinens hét napja. 13.20: Balettzene operákból. 14.03: Rockújság. 15.00: Kapcsoljuk a 6-os stúdiót. 16.00: Népdalfeldolgozások. 16.15: Mikrofonák. 17.00: Mahler: VII. szimfónia. 18.23: Palestrina: Canite tuba — motetta. 18.30: Az MR szerbhorvát nyelvű nemzetiségi műsora. 19.03: Műsorismertetés. 19.05: Az MR német nyelvű nemzetiségi műsora. 19.35: Mozart: D-dúr vonósötös. 20.04: Richard Wagner és a franciák. 21.00: Sikerlemezek CD-n. 21.38: Sztravinszkij-művek. 22.04: Haydn: H-dúr szimfónia. 22.30: Rádiószínház. Irány a temető. Rádiójáték. 23.10: Dzsessz.

PÉCSI RÁDIÓ

9.00: Vasárnapi magazin. 11.00: Műsorzárás. 18.00: Esti zene, sport, információk. 18.30: Szerbhorvát nemzetiségi műsor. 19.00: Nemzetiségeink zenéjéből. 19.05: Német nemzetiségi műsor. 19.35: „Gruss und Kuss' Radio Budapest zenés riport-, üzenet- és kívánságműsora. 21.05: Műsorzárás.

TELEVÍZIÓ

MAGYAR TELEVÍZIÓ

8.13: Műsorismertetés. 8.15: Tévétorna gyerekeknek. 8.20: Akarsz-e bohóc lenni? 8.45: Benji. Amerikai filmsorozat. 9.10: Képújság. 9.15: Kuckó. 9.45: Tom és Jerry-show. Amerikai rajzfilmsorozat. 10.10: Másfél millió lépés Magyarországon. 10.55: Vasas—Clubul Sportul Muresul. Kupagyőztesek Európa Kupája női kézilabda-mérkőzés. 12.15: Hírek. 14.12: Műsorismertetés. 14.15: Képújság. 14.20: A Közönségszolgálat tájékoztatója. 14.25: Nézzük együtt — Kertész Zsuzsával. 14.55: Betűreklám. 15.00: Mesterek. 15.10: Reklám. 15.20: Műkorcsolyázó Európa-bajnokság. 17.50: Delta. 18.15: Reklám. 18.20: Családi torna. 18.25: Meséről mesére. 18.55: Reklám. 19.00: A HÉT. 20.00: Híradó. 20.10: Szexmisszió. Lengyel film. 22.05: Telesport. 22.50: Hírek.

MÁSODIK MŰSOR

8.48: Műsorismertetés. 8.50: Századunk. Végjáték a Duna mentén. 10.05: Lelkiismeret. Csehszlovák film. 16.08: Műsorismertetés. 16.10: Képújság. 16.15: Nyelvleckék. 16.45: Tükörkép. 18.15: Gondolkodó. 19.00: Az orvos képe. NSZK ismeretterjesztő rövidfilm. 19.45: Janáček: Sinfonietta. Balettfilm. 20.10: Csajkovszkij: IV. szimfónia. 20.55: Nemzetközi női tőrverseny döntője a Caola Kupáért. 21.45: Periszkóp. Katonapolitikai műsor. 22.30: Képújság.

JUGOSZLÁV TELEVÍZIÓ

9.00: Barázdák — faluműsor, utána: Gyermekműsor magyar nyelven. 10.20: Hírek. 10.30: Vasárnap délelőtt gyerekeknek. 12.00: Mezőgazdasági mozaik. 13.00: Beszéljünk az egészségről. 13.30: Útirajzfilm. 14.00: Grizly Adams — filmsorozat. 15.00: Útirajzriport. 15.30: Fenntartott idő. 16.30: Adós a kultúra köréből. 17.20: A menyasszony apja — amerikai film. 18.55: Öz varázslója — rajzfilmsorozat. 19.27: Ma este. 19.30: Tv-napló. 20.00: Vuk Karadzic — jugoszláv drámasorozat. 21.00: Játékfilm. 22.30: Tv-napló. 22.50: Éjjel is, nappal is.

MÁSODIK MŰSOR

8.55: Hírek. 9.00: Ma a holnapért. Az adás keretében: Játékfilm. 12.00: Cigány nyelvű adás. 13.00: Szórakoztató sportdélután. 19.27: Ma este. 19.30: Tv-napló. 20.00: Népszerű, tudományos film. 20.45: Hírek. 20.55: Sportriport. 21.25: Sportszemle. 22.10: Kis koncert.

SPORT DN SPORT

Heti jegyzetünk

Mészégetők

Olvasom, hogy a dorogi birkózók mészégetéssel kívánják megkeresni a sportolásukhoz szükséges anyagiakat. Csakis ezzel a „melléküzemági" tevékenységgel tudják fenntartani a szakosztályt, képesek biztosítani az utánpótlás foglalkoztatását és nevelését.

A sport hőskorát is jellemezhetné a hír. Azt a korszakot, amikor a sport még ténylegesen szórakozás volt, azok számára is, akik egymást gyömöszölték a birkózószőnyegen. Amikor még áldozni is illett az ilyenfajta passzióért. Azóta persze nagyot fordult a világ. A sport már nem passzió, hanem nagyon kemény felkészülést kívánó tevékenység. A sportok csúcsain lévők valahol a tömegszórakoztatás és a szórakoztató művészetek legjobbjai közé sorolhatók. A tömegek itt nagyon fontosak, nélkülük nem jöhet létre az üzlet. Az üzlet, amely minden sportág csúcsát már-már a mennyekbe emeli, mesés jövedelmeket biztosítva sztárjainak és azok népszerűségét kihasználó reklámiparnak. Tíz éve még elképzelhetetlen lett volna egy reklámfeliratokba burkolt színhelyeken megrendezett olimpia. Ma már az olimpia sem lehet ráfizetéses. El kell adni a versenyeket, és el is adják őket. Nem fizet már rá a rendező város, nem fizetnek rá a tv-társaságok, és természetesen a szponzorok sem. A bajnokokat is várják a jutalmak, pénzdíjak, amelyek nem mindig a nagy nyilvánosság előtt kerülnek kifizetésre. A felső régiókban tehát nem mészégetéssel kell pénzt keresnie annak, aki egyszer már oda került.

A dorogi birkózók, és persze még sokan mások, nem a legfelsőbb régiók lakói. Gondolom, versenyeik nem vonzanak különösebb tömegeket. Jó, ha a belépőjegyek árából ki tudják fizetni a mérkőzésvezető költségtérítését, vagy a terem fűtését. Mindenesetre nem halmozzák el őket ajánlatokkal a nagy reklámügynökségek, a versenyzőiket nem környékezik meg a sportszergyártók. Mit tehetnek? Meszet égetnek, vagy más, jövedelmező tevékenység után néznek. Egyre többen, mivel a bázisaiknak egyre kevesebb telik a sport támogatására. Mi élteti a „mészégetőket"? Talán az, hogy egyszer ők is feljutnak a csúcsra.

A csúcsokon aranyeső hullik, lent pedig a megmaradásért küszködnek. De ha valamennyi sportra szánt pénz az aranyesőben ölt csak testet, vajon hányan maradnak, akik a meszet égetik? Elegen lesznek-e ahhoz, hogy a nagy építmény megálljon? És most nem csupán a dorogi mészégetőkre gondolok, hanem valamennyiükre, az egész világon.

– K –

Ökölvívás

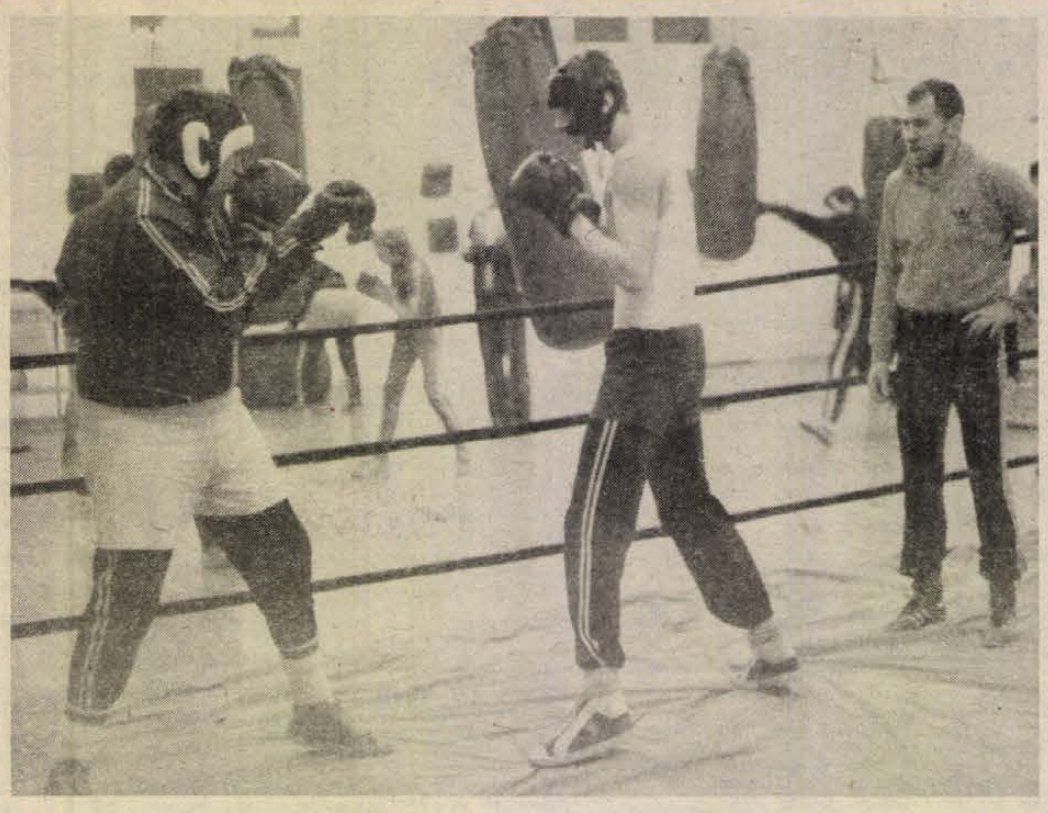

Az edző, Jani Pál szeme mindent lát. A két öklöző Papp (balról) és Varga.
Kóródi Gábor felvétele

Tehetségesek az utánpótláskoruak a PVSK-nál

Lesz ütőképes NB II-es csapat?

Werb Attila, a PVSK ökölvívó szakosztályának egyik legtehetségesebb tagja nem úgy gondolta, mint a válogatott vezetői. Neki kötelezettségei voltak. Két autót kellett leadukkóznia, amikor megérkezett a meghívó a havannai ifjúsági vb-re készülő válogatott kerethez, s ő úgy gondolta: első a munka, meg különben is, nem sok kedve van az embernek a legnagyobb nyárban elkezdeni az alapozást. Szóval itthon maradt, pedig biztos utazó lett volna, ezt bizonyítja az is, hogy a néhány hónappal későbbi országos bajnokságot nyert súlycsoportjában.

— *Könnyelmű, felelőtlen gyerek ő még, de hát nem tudtuk jobb belátásra bírni* — mondja *Muzslai István* technikai vezető. — *Másokat a legvégső esetben tán képesek lettünk volna egy-két fülessel meggyőzni, de hát Attila esete más. Ő szupernehézsúlyban indul, jóval 100 kiló feletti . . .*

A sztori egy kicsit az egész magyar ökölvívásra jellemző. Manapság a bunyón belül is egyre több az úgynevezett botrány (főleg az átigazolások körül), s a vezetők szinte semmit sem tehetnek, mert ha az eltiltás eszközét próbálnák igénybe venni, akkor a saját hátukon is csattanna az ostor. Merthogy kevés a versenyző, s ha a legjobbakat eltiltanák, a magyar ökölvívás nemzetközi megbecsülése szenvedne csorbát.

De a sztori a PVSK szakosztályára is módfelett jellemző. Mert mi a helyzet? Adott három lelkes szakember (*Jani Pál*, *Szaif Géza* és Muzslai István), és néhány nagyon tehetséges utánpótlás korú versenyző. Utóbbiak és az edzők is jól tudják, csak az eredmények számítanak, hisz ettől függ a szakosztály léte, ezek után jár a pénz. Tehát, ha egyetértenek legjobbjaik különcködésével, ha nem, kidobni őket nem merik, mert akkor a többiek léte is megkérdőjelezhető. Márpedig a többiek kategóriájában elég sokan beletartoznak. Igaz, az állandó létszám úgy 50—60 körül mozog, de a Verseny utcai csarnokban évente több mint 150 gyerek fordul meg. Persze többségük egy-két hónap után tovább is áll, de néhányan azért megragadnak.

A tavalyi év több sikert is hozott a vasutasoknak. Utánpótlással foglalkozó klubról lévén szó, dicséretes, hogy mind az úttörőknél, mind a serdülőknél, mind a felnőtteknél fel tudnak mutatni országos bajnoki helyezéseket. A legkisebbeknél *Mészáros* és *Sánta* tűnnek a legjobbaknak, a serdülőknél pedig a 110 kilós *Papp* nyert magyar bajnokságot. A vele azonos korú *Varga* és *Mecseki* a bronzéremig jutott a 75, illetve a 81 kilósok között.

Az ifistáknál a már említett Werb szerzett országos bajnoki címet, s ez járt volna *Hercegnek* is, de mivel az ökölvívás pontozásos sportág, neki a bírók szerint csak bronzéremből jutott.

Van néhány felnőtt versenyző is a PVSK-ban, de ha szóba kerülnek, általában rögtön jön az ítélet is: egyikük sem komoly ígéret. Ha eddig ez volt a helyzet, most gyökeres változás következhet. Idén a kiöregedő ifistákból és a leszerelőkből akár egy ütőképes NB II-es társaságot is ki lehetne állítani. *Kerekes*, *Pesti*, Herceg, Werb és *Hart* olyan mag lenne, mely köré valóban lehetne építeni egy erős csapatot.

Pauska Zsolt

A hétvége sportműsora

Január 16., szombat:

Teremlabdarúgás. Bányász Kupa férfi torna, Komló, Városi Sportcsarnok: Komló—Mohács, 10.00; Szekszárd—Kaposvár, 11.00; Mohács—Szekszárd, 16.00; Komló—Kaposvár, 17.00. Gyöngy Kupa nemzetközi női torna, Pécs, Városi Sportcsarnok: László Kórház—Jugoszláv vasutas válogatott, 10.00; Sopiana—Femina, 11.00; Jugoszláv Vasutas válogatott—Sopiana, 16.00; Femina—László Kórház, 17.00. Bajnokok tornája, Nevelési Központ, 9.00.

Középiskolás válogatottak tornája: Széchenyi—Komarov 9.00, Gépipari—Komarov 14.45.

Kézilabda. Középiskolás és serdülő torna, Komarov Gimnázium, 8.00.

Diáksport. „Játsszunk együtt", Építők u. (TÁSI), 9.00.

Kosárlabda. Paks—PVSK, NB I., férfiak, Paks, 16.00.

Lövészet: Meghívásos verseny, Pécs, kisállomási lőtér, 9.00.

Atlétika. Tehetségkutató verseny, 14.00.

Ökölvívás. Városi úttörő olimpia, Mohács, Brodarics téri iskola, 15.30.

Január 17., vasárnap:

Teremlabdarúgás. Carban Kupa nemzetközi női torna, Komló, Városi Sportcsarnok: Renova—Jugoszláv vasutas válogatott, 10.00; Sopiana—Femina, 11.00; Belvárosi öregfiúk—Jánoshalma öregfiúk, 16.00; Jugoszláv vasutas válogatott—Femina, 17.00; Renova—Sopiana, 18.00.

Asztalitenisz. PEAC-Zöldért—Veszprémi Volán, NB II. férfiak, Egyetemi Tornacsarnok, 11.00.

Kosárlabda. PVSK—Szekszárd, NB I., nők, Pécs, Városi Sportcsarnok, 17.00.

Kézilabda. Kner Kupa, nők: PMSC Gy. Richards, Pécs, Városi Sportcsarnok, 11.00. Férfiak: Várpalota—PMSC, Várpalota, 11.00. Villámtorna, Nevelési Központ, 9.00.

Sakk. Ifjúsági és serdülő egyéni bajnokság, Megye u. 21.

Kína és Csehszlovákia az Olimpián

A Kínai Népköztársaság és Csehszlovákia sportolói is részt vesznek a Szöulban megrendezésre kerülő XXIV. nyári olimpiai játékokon — jelentették be pénteken Pekingben és Prágában az Olimpiai Bizottságok szóvivői.

Műkorcsolya EB

Pénteken folytatódott a prágai műkorcsolya Európa-bajnokság, s ezúttal ismét a férfiak és a jégtáncosok vizsgáztak.

Délután a férfiak rövidprogramjára került sor. Száraz András kétperces gyakorlata nem okozott csalódást.

— Összesítésben szerencsére végül megtartottam a 15. helyem, s célom továbbra is az, hogy ne kerüljek ki az első 15-ből — monda Száraz András, a Bp. Spartacus fiatalja.

A férfi verseny állása:

1. Fagyejev (szovjet) 1,0 helyezési pont, 2. Kotyin (szovjet) 2,4, 3. Petrenko (szovjet) 3,8, 4. Fischer (nyugatnémet) 4,2, 5. Filipowski (lengyel) 4,4, 6. Zander (nyugatnémet) 5,2, . . . 15. Száraz András 16,6.

Teremlabdarúgás

Ma folytatódnak a tornák

Amikor a 43. másodpercben Martina betalált Sándorfi kapujának bal alsó sarkába, érezhették a komlói sportcsarnokba látogatók, sok gólnak tapsolhatnak a III. Bányász Kupa nyitó fordulóján. Nem is kellett csalódniuk, hiszen a Mohács–K. Rákóczi mérkőzés első tíz percében hatszor zördült a háló. 3-3 után a mohácsiak zárták előnnyel a félidőt. A második 20 perc elején előnyüket 3 gólosra emelték a Duna-partiak, s bár a kaposvári Biró a kapu előtt többször tévedhetetlennek bizonyult, meglepetésre az NB III-as gárda nyert, 8-7-re.

A második meccsen a Komló nem hagyott kétséget a pontok sorsát illetően. Tíz perc alatt 4-0-ra húztak el a hazai parketten játszók a Szekszárd ellen. A későbbiekben kiderült, mindez csak kezdeti bizonytalanság a tolnaiak részéről, mert a továbbiakban jól tartották magukat, de a Bányász biztos, 7-3-as győzelmét nem tudták nehézzé tenni.

Mohács–K. Rákóczi 8-7 (5-4). Góllövők: dr. Papp (2), Kófiás (2), Martina, Kovács, Bendes, Hrotko, ill. Biró (3), Adorján, Meksz, Strepka, Barna. Komlói Bányász–Szekszárdi Dózsa 7-3 (5-1). G.: Varga, Réfi, (2–2), Hohmann, Jurin, Andreidesz ill. Kniesz, Szirják, Boros.

Szép számú közönség gyűlt össze tegnap délután a Gyöngy Kupa női teremtorna nyitó napján, a pécsi városi sportcsarnokban is. A kétnapos programot középiskolás fiúlabdarúgók izgalmas csatája vezette be, majd pályára léptek a lányok (hölgyek) is. Sajnos a pécsi Sopianát a László kórház csapata túlságosan nagy feladat elé állította, s szó mi szó, a „csupán" hétgólos vereség még hízelgő is volt a mecsekaljaiak számára. A második összecsapáson már valamivel jobb erők küzdelmét kísérhették figyelemmel a nézők. Itt a legjobb magyar együttesként számontartott Femina első félideji bizonytalankodása után, a második játékrészben ötletes, technikás focival győrte le a Jugoszláv Vasutas válogatottat.

László Kórház–Sopiana 8-1 (4-0). Városi sportcsarnok, 500 néző. V.: Miseta, Vavika. Góllövők: Polyák (2), Jenei, Agócs, Kerekes, Kovácsné, Molnár, Uri-Kovács, ill. Petrik.

Femina–Jugoszláv Vasutas válogatott 8-3 (3-1). Városi sportcsarnok, 500 néző. V.: Miseta, Vavika. Góllövők: Oroszki, Dsubák, (2–2), Főfai, Vrábel, Debre, Till, ill. Cupáty (2), Szerdavics.

Az MDSz sajtótájékoztatója

Toldi-kondi az általános iskolásoknak

(Munkatársunk jelentése.)

Tegnap délelőtt sajtótájékoztatót tartott a Magyar Diáksport Szövetség Budapesten, a Magyar Sajtó Házában, melyen Halasi Márton, az MDSZ főtitkára egy új, alkalmi kiadványt ismertetett.

Az alig egy éve megalakult szervezet vezetősége már régóta hangoztatja: nem fognak ölbe tett kézzel arra várni, hogy a diákság keresse meg őket. Fő feladatuknak azt tartják, hogy előbb felhívják a tanulók figyelmét a mindennapos testedzés szükségességére, majd kialakítsák bennük az igényt is erre. Az első lépéseket már megtették és nem is akármilyen eredménnyel. Tavaly június óta Magyarországon 1964 diáksportkör, és 250 diáksportegyesület jött létre, a hazai iskolák fele tehát magáévá tette az MDSZ törekvéseit.

Az MDSZ megalakulása óta megkezdődött a tartalmi munka is. Ennek egyik legújabb bizonyítéka a most bemutatott kiadvány.

– A Toldi-kondi legfőbb előnye, hogy a tárgyi feltételekhez alkalmazkodik. Igyekeztünk dr. Leitner Józseffel, az MDSZ titkárával olyan programot összeállítani, melyhez nem kell különösebb felszerelés és a gyerekek önállóan végezhetik az erősítő gyakorlatokat. Emellett a mellékelt táblázatok segítségével – ha rögzítik eredményeiket – heti, havi, sőt éves kimutatást kaphatnak fejlődésükről – mondta Halasi Márton.

Az MDSZ szeretné, ha minél több iskolában alakítanának „Toldi-kondi" klubot, s minél többen küldenék el hozzájuk eredményeiket, mert a legeredményesebbek számára országos döntőt rendeznek, melyen nemcsak az derülhet ki, hogy ki a legerősebb, legügyesebb, és legállóképesebb, hanem az is, hogy ki fejlődött a legtöbbet az edzésprogramok segítségével.

– A Toldi-kondi programfüzetének mintapéldányai már Baranyába is megérkeztek – kaptuk a tájékoztatást dr. Bárdi Lászlótól, az MDST elnökétől tegnap délután. – Reméljük, nemsokára az összes, nekünk szánt példány a kezünkben lesz, s akkor megkezdjük a terjesztést is a DSK-k és DSE-k között.

A kiadvány terjesztését egyébként vállalkozószellemű pedagógusokra szeretné bízni az MDSZ, jutalmuk minden eladott példány után 5 forint lesz. A Toldi-kondi programfüzet 50 forintba kerül és a bevételből az MDSZ a legjobban dolgozó iskolai egyesületeket fogja sporteszközökkel jutalmazni.

P. Zs.



Dunántúli Napló

AZ MSZMP BARANYA MEGYEI BIZOTTSÁGÁNAK LAPJA
Főszerkesztő: MITZKI ERVIN. Főszerkesztő-helyettesek: BÁLING JÓZSEF és LOMBOSI JENŐ
Kiadja a Baranya Megyei Lapkiadó Vállalat. Felelős kiadó: DR. JÁDI JÁNOS.
Szerkesztőség és kiadóhivatal: Pécs, 7601, Hunyadi út 11. Pf.: 134
Telefon: 15-000. Szerkesztőség telex: 12-421. Kiadó telex: 12-320.
Készült a Pécsi Szikra Nyomdában. Pécs, Engel János u. 8. 7630. Telefon: 32-177. Telex: 12-211. Felelős vezető: FARKAS GÁBOR.
Terjeszti a Magyar Posta. Előfizethető: bármelyik hírlapkézbesítő postahivatalnál, a hírlapkézbesítőknél, a Posta hírlapüzleteiben és a hírlapelőfizetési és lapellátási irodánál (HELIR), Budapest XIII., Lehel u. 10/A, 1900, közvetlenül vagy postautalványon, valamint átutalással a HELIR 215-96162 pénzforgalmi jelzőszámra.
Előfizetési díj: egy hónapra 43,– forint, negyedévre 129,– forint, egy évre 516,– forint.
Indexszám: 25054. ISSN 0133-2007.

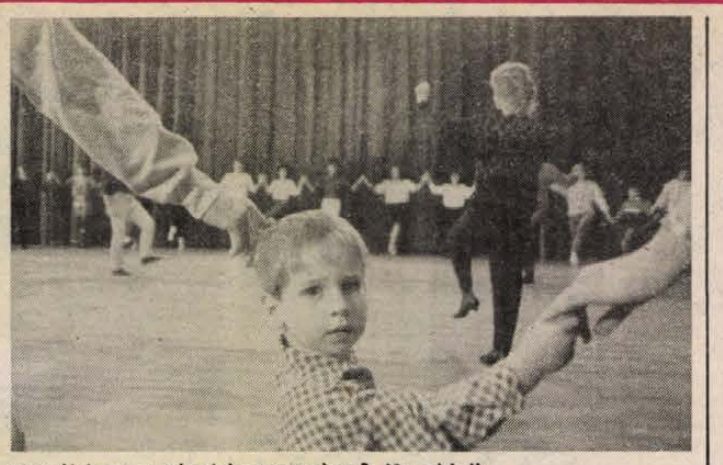

Veszélyben a táncház-mozgalom? (2. oldal)

Árnyak a Püspökkertben

(4. oldal)

Mi fő a családjogász konyhájában?

(5. old.)

Lehota Pécsett, de nem kilenc millióért

(7. old.)

Világ proletárjai, egyesüljetek!

Dunántúli napló

vasárnapi

Az MSZMP Baranya Megyei Bizottságának lapja

XLV. évfolyam, 16. szám
1988. január 17., vasárnap
Ára: 2,60 Ft

Tűz a Katalin-palota tróntermében

Péntek este tűz ütött ki a Leningrád közelében található egykori cári rezidencia, a Puskin városi Katalin-palota trónermében. A ma múzeumként működő palotában a tüzet a tűzoltóság gyors beavatkozásának köszönhetően sikerült eloltani. Feltételezések szerint a tüzet elektromos szikra okozta. Az anyagi kárt több mint hatezer rubelre becsülik.

Siklós, Mohács, Szigetvár, Komló



A siklósi munkásőregység új tagjai az eskü szövegét mondják

Munkásőregység-gyűlés Baranyában

Immáron hagyomány, hogy az évkezdet a munkásőrök körében ünnepi egységgyűlések startja is: ez alkalommal értékelik az elmúlt kiképzési év eredményeit, határozzák meg a következő év feladatait. Szombaton megyénkben négy helyen — Siklóson, Szigetváron, Mohácson és Komlón — vonták meg ünnepélyes külsőségek között a mérleget.

A siklósi idős Kréth Imre Munkásőregység a határőrlaktanyában ünnepelt: immáron hatodszor nyerték el a megye „Élenjáró Egysége" kitüntető címet, és a vele járó oklevelet. Az egységgyűlésen részt vett *Pónya József*, az MSZMP Központi Bizottságának tagja, a paksi atomerőmű vezérigazgatója, *Illés István*, az MSZMP Siklós Városi Bizottságának első titkára és *Czilják József*, a Munkásőrség megyei parancsnoka. *Szél József* egységparancsnok értékelte az elmúlt esztendő munkáját, hangsúlyozva: a munkásőrök mind a termelő munkában, mind a közéletben, s mind a testület feladatainak végrehajtásában derekasan kivették részüket.

A kitüntetések és a szolgálati érmek átadását követően a leendő munkásőrök esküjére került sor. A leköszönők nevében *Reiter Mihály* adta át fegyverét *Molnár Csabának*, új munkásőrnek.

Mohácson, a Rózsa Ferenc Munkásőregység évzáró-évnyitó egységgyűlésén *Horváth József* megbízott parancsnok adott számot a végzett munkáról a MOFA nagytermében. Jelen volt *dr. Sasvári László*, az MSZMP Baranya Megyei Bizottságának osztályvezetője, *Devecseri József*, az MSZMP Mohács Városi Bizottságának első titkára és *Kereszturi Tibor*, a Munkásőrség megyei parancsnokhelyettese.

A jutalmak átadását követően esküt tettek az előképzős munkásőrjelöltek: nevükben *Lendvai József* vette át a fegyvert *Kubatov Mihály* leszerelő munkásőrtől.

A szigetvári Tömpe József Munkásőregység egységgyűlését a Szigetvári Konzervgyár nagytermében tartották tegnap. *Kiss József* egységparancsnok értékelte az 1987-es kiképzési évet. Az ünnepségen jelen volt *Kiss György*, az MSZMP Baranya Megyei Bizottságának osztályvezetője, *Grát József*, az MSZMP Szigetvár Városi Bizottságának első

(Folytatás a 2. oldalon)

Újabb 70 méteres szakaszt tártak fel



A könnyűbúvárok a barlang bejáratánál Fotó: Cseri László

Az orfűi barlang titkai

Vajon mit rejteget az orfűi Mészégető Forrás barlang? Mi van a már feltárt járatot elzáró vizen túl?

Szombat délelőtt 11 óra. A barlang bejáratánál testhez tapadó fekete gumiruhás és overallos férfiak. Lemerülésre készen áll a budapesti AMFORA Könnyűbúvár Sportklub barlangász csoportja, hogy átússza a barlang harmadik szifonját, amely elzárja a járatot. Felszerelés – sűrített levegős búvárkészülék, telefon, lámpák – rendben. Kint, a hőmérő higanyszála mínusz 1 Celsius fokon áll, bent a barlangban plusz 10–11 fokos a hőmérséklet, s a víz 9 fokos.

A meglepetés 11 méteres szifon és barlangtó

Zalán Béla és felesége barlangászok, a Mészégető Forrás barlang felfedezői, reggel nyolc óra óta szivatják a vizet, a barlang már feltárt szakaszában lévő két szifonból, hogy szabaddá tegyék az utat a harmadikig, amelybe most

(Folytatás a 2. oldalon.)

Közép-amerikai államfői találkozó

Pénteken éjszakáig folytatták San Joséban az aznap délben megkezdett tanácskozásukat a közép-amerikai államfők. A térségbeli országok vezetőinek harmadik csúcstalálkozója szombaton fejeződött be.

Az államfői megbeszélések középpontjában az a jelentés állt, amelyet az előző, az augusztusi elnöki értekezlet határozata értelmében létrejött nemzetközi ellenőrző és felügyelő bizottság dolgozott ki.

Új minisztérium a Szovjetunióban

A Szovjetunióban összszövetségi hatáskörrel megalakították a Külgazdasági Kapcsolatok Minisztériumát, s ezzel egyidejűleg megszüntették a Külkereskedelmi Minisztériumot és a Külgazdasági Kapcsolatok Állami Bizottságát. A Legfelsőbb Tanács Elnökségének erről szóló szombati rendelete a minisztérium élére Konsztantyin Katusevet nevezte ki.

Ülést tartott a KISZ Központi Bizottsága

A Magyar Kommunista Ifjúsági Szövetség előtt álló idei, kiemelkedő fontosságú, s az ifjúsági mozgalom megújulását is igénylő feladatokról, valamint azok gazdasági hátteréről tárgyalt szombaton a KISZ Központi Bizottsága az ifjúsági szövetség székházában megtartott ülésén.

Hámori Csaba, a KISZ KB első titkára tájékoztatta a testületet az MSZMP KB 1987. december 8-i, valamint az Országgyűlés december 16–17-i üléséről. Értékelte a kormány és a KISZ vezetői között ugyancsak decemberben lezajlott megbeszélést.

A Jövőnk a tét akció javaslatainak sorsáról megállapította: jóllehet, a kormány tételesen nem válaszolt ezek mindegyikére, a javaslatok nagy többsége találkozott a párt és a kormány törekvéseivel, beépült a különböző programokba.

Az ülésen részt vett és felszólalt *Németh Miklós*, az MSZMP Központi Bizottságának titkára is.

A tájékoztatókat követően a KISZ Központi Bizottsága megvitatta a KISZ-szervezetek és intézmények, valamint az úttörőelnökségek 1988. évi költségvetését.

A KISZ Központi Bizottsága elfogadta a testület, valamint az Intéző Bizottság és a Titkárság munkatervét.



Tegnap délután döntővé lépett elő a László Kórház—Femina mérkőzés a Gyöngy Kupa nemzetközi női teremlabdarúgó tornán, a pécsi városi sportcsarnokban. Képünkön a feminások támadnak, de mint a végén kiderült, ők is bánták. (Tudósításunk a 8. oldalon.) Fotó: Cseri László

Veszélyben a nemes és szép szórakozás

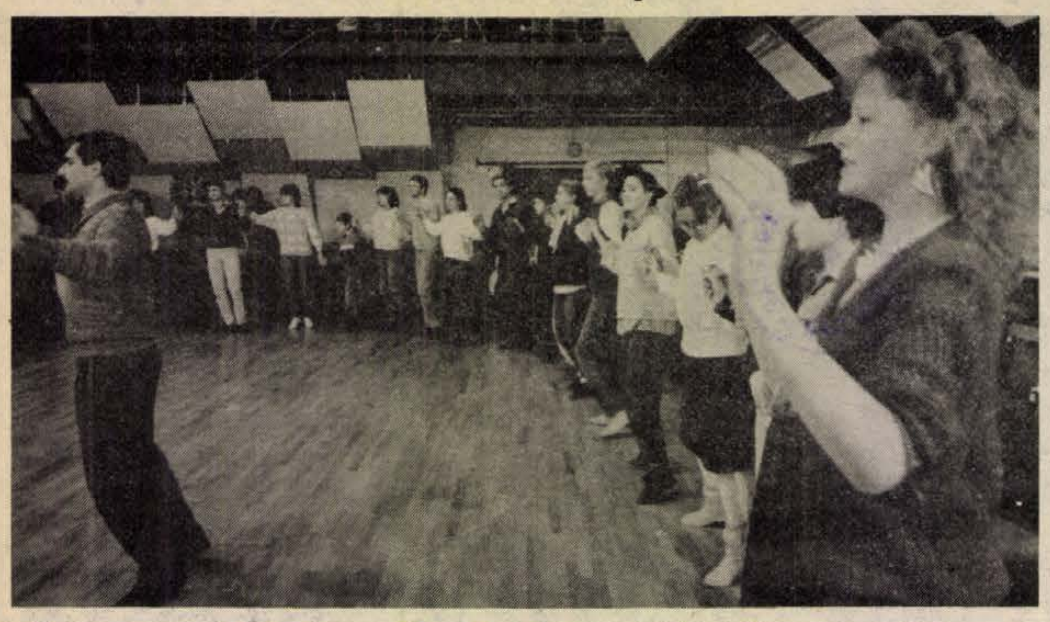

Az utolsó táncház...?

Bízom abban, hogy ez a tudósítás 1988. január 16-án, Pécsett nem a táncházmozgalom végéről kell, hogy hírt adjon. Mert tegnap este ismét táncházat rendezett a Baranya Táncegyüttes a Nevelési Központ nagytermében – de mint *Vidákovics Antal* művészeti vezető mondja, egyre nehezebb megszervezni egy-egy ilyen estet, amelyen népzenére és együtt táncolhatnak a fiatalok. Valami más ez, mint a diszkók névtelen félhomálya, divatversenye – tudjuk. Szép és nemes mozgalom a táncház – vagy hozzá kell tennünk, hogy csak volt ifjúsági mozgalom? És ezt is kiszorította a gépzene, a diszkó az 50 forintos belépőjeggyel, mint ahogy a könyvet a videó? Hogy is alakult ez a dolog, ami úgy 1970 táján kezdődött Budapesten...

Az ottani első táncházak után azonnal megrendezte az első pécsit a Baranya, éspedig az akkori Pedfő pinceklubjában. Forró hangulatú estek következtek, nagy közös táncolások, fehér ingek, lobogó fehér blúzok, kékfestők... Nem is tudták hogyan titulálni az új divatot, és azt írták róla „folk disco". Majd húsz éve lesz tehát, és most megtorpant ez is, mint annyi nemes és szép szórakozás – ami ugye nem hoz pénzt a pénzszűkében tengődő művelődési házaknak. Táncházra nem szokás 50 forintos belépődíjat kérni, egy diszkón megteheti, meg kell tennie és meg is teszi a művelődési ház. Egy-egy ilyen diszkós est 10 000 forintot jelent. Nem közömbös ez, hiszen a művelődési házaknak is emelték a bevételi tervét. A táncház mozgalom legideálisabb otthonai itt voltak a belváros szívében: a Doktor Sándor meg a KPVDSZ Művelődési Otthon tánctermei. Ezek ma már nem léteznek, és a mozgalomnak nem tesz jót, hogy kiszorul a peremkerületekbe, mint a tegnap esti a Nevelési Központba. Az sem használ az ügynek, hogy nem lehet mindig ugyanakkor, ugyanabban, ugyanott az időpontban megrendezni. Kár. Most nagylánnyá serdülő kishúgom lelkesen mesélt élete első táncházáról. Ő még részese lehetett ennek a közösségi élménynek. És az utána jövő fiatalok... Nekik csak diszkót és videót tudunk majd kínálni?

G. O.

Munkásőr-egység-gyűlés Baranyában

(Folytatás az 1. oldalról)

titkára, *Nagy György*, a Munkásőrség Országos Parancsnokságának osztályvezetője és *Szlavek János*, a Munkásőrség megyei parancsnokának helyettese.

Az új munkásőrök eskütétele után fegyverátadásra került sor: *Aradi József* búcsúzó, leszerelő munkásőr adta át fegyverét *dr. Horváth Lajosnak*, aki e napon kezdte meg munkásőrhivatásának teljesítését.

Komlón csapatzászlócserével egybekötött munkásőregységgyűlést tartott a Csizmazia Gyula Munkásőregység a városi színházban. Az ünnepségen részt vett *dr. Geisz Mihály*, az MSZMP Baranya Megyei Bizottságának titkára, *Somssich Lászlóné*, az MSZMP Komló Városi Bizottságának első titkára, *Haypál Tibor*, a *Munkásőr* című lap főszerkesztője a Munkásőrség Országos Parancsnoksága képviseletében és *Tóth Tibor*, a megyei munkásőrparancsnok helyettese.

Orosz Lajos egységparancsnok értékelte az elmúlt évet, majd kitüntetések és elismerések átadására került sor. Ünnepélyes eskütétellel fölavatták az új csapatzászlót, melyet a Carbon Könnyűipari Vállalat kollektívája nevében *Szücs István* vezérigazgató adott át Orosz Lajos egységparancsnoknak. Az ünnepi fegyverátadás résztvevői: *Bagos Gáspár* leköszönő munkásőr és *Lukács László*, aki most kezdi nemes hivatását.

VDN-világhíradó



A legújabb amerikai telefonra építőjáték rögzíthető, hogy enyhítse a hosszú beszélgetések unalmát

*

Rizskov norvégiai sajtóértekezlete

A Szovjetunió kész tárgyalásokat kezdeni a nyugat- és észak-európai országokal az északi békeövezet létrehozásáról – jelentette ki pénteki oslói sajtóértekezletén a norvégiai látogatáson tartózkodó Nyikolaj Rizskov szovjet miniszterelnök. Ezzel kapcsolatban utalt Gorbacsov murmanszki javaslataira, és sürgette a hadgyakorlatok számának csökkentését a térségben.

Gro Harlem Brundtland norvég kormányfővel folytatott tárgyalásait Rizskov úgy jellemezte, hogy azokat a jószomszédi kapcsolatokra, a kölcsönös tiszteletre és a jobb megértésre való törekvés hatotta át. A szovjet miniszterelnök mindazonáltal nem rejtette véka alá, hogy a kétoldalú viszonyt beárnyékoló határvitában nem történt előrelépés. Mint mondotta, a Szovjetunió is amellett van, hogy a Barents-tengeren pontosan és egyértelműen kijelölt határok legyenek. Ilyen kölcsönösen elfogadható határvonalat azonban egyelőre nem sikerült kijelölni, így a tárgyalások zsákutcában vannak. Az eszmecserét azonban folytatják – fűzte hozzá.

Egyebek között ezzel is összefügg, hogy Nyikolaj Rizskov újabb szovjetunióbeli látogatásra hívta meg Gro Harlem Brundtland asszonyt, aki a meghívást elfogadta.

*

Az orfűi barlang titkai

(Folytatás az 1. oldalról.)

alámerülnek a búvárok. Zalán Béláék szerint a szifonon túl járatnak kell lennie!

A vizet leszivatták, indulhat az első búvár, majd követi társa. Készenlétben a biztosító csapat, akikkel telefonösszeköttetésben vannak, s ők gondoskodnak a szifon nyitva tartásáról is, mert az rövid idő alatt ismét megtelhet vízzel, s elzárná a visszavezető utat.

A barlangász Zalán-házaspár 1986. október 17-én tárta fel az első harminc métert a Mészégető Forrás barlangban. Ma, ez a Mecsek második leghosszabb barlangja – 230 méter – gyönyörű képződményekkel, hullámkagylókkal, vízmosta párkányokkal, három vízeséssel, egy patakkal, s barlanghordalékból, pleisztocénből származó hüllő- és emlősmaradványok, csigák, kagylók kerültek elő.

Délután fél kettő. Ekkor kaptuk az első jelzést. A két könnyűbúvár átjutott a szifonon, amely mindössze két méter hosszú, s 20 méteres, jól járható szakasz követi. Majd fél háromkor a meglepetés, ismét víz zárja el az utat, 11 méteres szakaszon. Volt, ahol az elszűkült járatban iszapos lében kúsztak a búvárok, s amint átjutottak, egy bájos barlangtó tárult eléjük! – átmérője mindössze 5–6 méter, fölötte pedig egy elhajló kürtőt pillantottak meg.

Mit rejteget még a Mészégető Forrás barlang? Egyelőre még titok. Csak feltételezések vannak, lehet, hogy a kürtő egy másik bejárathoz vezet, de előfordulhat az is, hogy többszintes barlangról van szó. A feltárást kora tavasszal folytatják.

Marton Gy.

KSZE-továbbképzés Harkányban

Hiányok várhatók a növényvédőszerekből

KSZE közös vállalat téli továbbképzést szervezett a héten a növényvédelmi szakembereknek. A programsorozat zárásaként Bótor János, a megyei AGROKER asztályvezetője közölt friss adatokat a műtrágya- és növényvédőszer-ellátásról. Mi van a raktárakban? Mit gyártanak a cégek? Miből várható hiány? – mindez a kiskerttulajdonosokat is érdekli, ezért kértünk tájékoztatást az AGROKER várható kínálatáról.

Bevezetőként: az AGROKER tapasztalatai szerint tavasszal 17 000 tonna Nitrogén hatóanyagra van szüksége a vevőkörének. A zavartalan tavaszi ellátás érdekében általában ennek a készletnek a kétharmada januárban a raktárakban van. A növényvédőszerek éves forgalmának a felét igyekeznek év elejére szintén beszerezni. Műtrágya hatóanyagból ma 11,5 ezer tonna van, ebből a kistermelők igénye, mintegy hétszáz tonna. Jó hír, hogy a korábban hiába várt, első osztályú ammonnitrátból a Tiszai Vegyi Kombinát januárban szállította a kért mennyiséget, amit szovjet importtal is kiegészítettek. A műtrágya hatóanyagigény egyharmadára várnak ma a kereskedők, amelyre szerződésük, tájékozódási adataik vannak, de várható, hogy a gyártók elmaradnak a szállítással, mert az általuk remélt áremelést nem vezették be, így háttérbe szorult a hazai ellátás, viszont kevesebb deviza jut az importbeszerzésre is.

A baranyai AGROKER 350–360 millió forintot forgalmaz évente a növényvédőszerekből. Ebből terveztek 150 milliós nyitókészletet – a tény 103 millió forint értékű növényvédőszer a raktárakban. A gyárak ugyanis az import alapanyagok beszerzési nehézségei miatt tavaly az utolsó negyedévben lemaradtak.

A kistermelők által gyakran használt Hungazinból hiány mutatkozik, viszont Maloran és Afalon van készleten. A gombaölőszerek közül a Ridomil-család termékeiből szintén kevesebb lesz, a Borsodi Vegyi Kombinát gyártotta Mikállal helyettesítik, sőt most engedélyezteti a gyár a rézzel kevert felhasználását, amit a nagyüzemek már bevezettek. A rovarölőszerek közül az NSZK-beli Decisből kevesebbre számítanak, ám megjelent a Sellyei Agrokémia Fendona elnevezésű szere, amely gyorsan és széles skálában hat, kivéve az atkákra. Atkaölőszerekből, mint a Mitac és a Neoron, szintén szerényebb a kínálat.

A nagyüzemek által használt gyomirtókból több szernél a megrendelt igény felét igazolták vissza a gyártók. Számítani lehet idén is az áprilisi szállítási csúcsra, az elosztást hét végi ügyelettel igyekszik az AGROKER segíteni. Sajnos, már tavaly is a beszerzéshez kellett igazítani a gazdaságok termékszerkezetét. Az sem baj, mondják a szakemberek, ha késik a tavasz.

Néhány szerre hívjuk fel a figyelmet: a borsóföldeken használt Aretit gyártását környezetvédelmi okokból leállította az NSZK-beli gyár, helyette többek között Merkazint kínál a kereskedelem. A Chinoin szintén leállt a Chinofur 5 G talajfertőtlenítőszerrel, holott két éve még fejlesztette a gyártást. Számítva arra, hogy a szójaterületüket növelik a tszek, az AGROKER nagy mennyiségű Olitref növényvédőszert beszerzett.

Kiterjesztették a szezonárakat a tőkés import kivételével valamennyi műtrágyára, ami a szezon néhány hónapjában 10 százalékos felárat, szezonon kívül 7 százalékos kedvezményt jelent a nagyüzemeknek.

G. M.

-◊- DAKKA: Egy bandladesi falucskában leopárd okozott felfordulást, miközben Kenyában súlyosan megbetegedett egy óriáskígyó. Ruandában kórházat nyitottak a sebesült gorillák ápolására. De ki törődik a kutyaharapástól félő londoni postásokkal? Az északnyugat-bandladesi Laksicsand falu lakóira rátámadt egy kiéhezett leopárd. A fenevad a helyi sajtó szerint nyilvánvalóan Indiából érkezett. Nem falt fel senkit, csak megsebesített hat embert. A rendőrök lelőtték, és ekkor következtek a még súlyosabb események. A falusiak összeverekedtek a két és félméteres állat teteme fölött, mindenki saját használa akarta lenyúzni a leopárdbőrt.

-◊- *RUANDA: Fekete-Afrika mélyén, Ruandában gorillaklinika nyitotta meg kapuit. Az amerikai pénzügyi támogatással létesített intézmény a Vulkánok Nemzeti Parkjának mintegy háromszáz majomlakóját szolgálja. A gorillák általában akkor szenvednek sérüléseket és szorulnak kezelésre, ha beleesnek az orvvadászok állította csapdákba.*

Ma érkezik Bonnba Sevardnadze

Eduard Sevardnadze szovjet külügyminiszter NSZK-beli látogatása alkalmából a felek várhatóan megállapodnak abban, hogy politikai párbeszédüket a jövőben rendszeresen és a témák széles körére kiterjesztve folytatják. Ezzel a kétoldalú államközi kapcsolatok fontos szakaszukba lépnek. Sevardnadze tárgyalásai előtt a többi között ezt emelik ki nyugatnémet hivatalos helyen és a sajtó hírmagyarázói.

A szovjet államférfi vasárnap délután érkezik. Személyében öt év óta először látogat szovjet külügyminiszter Bonnba. A nyugatnémet diplomácia vezetője, *Hans-Dietrich Genscher* ez alatt négyszer fordult meg Moszkvában. Kettőjük azonban korábban már különböző alkalmakkor hétszer találkoztak.

A PÉCSI MEZŐGÉP VÁLLALAT

középfokú iskolai
felsőfokú szakmai
végzettséggel
● BELSŐ ELLENŐRT
vesz fel.

Bérezés megegyezés szerint.

Jelentkezés: a titkárság vezetőjénél. Tel.: 10-822

A SKÁLA-KAPOS GT FELVESZ
közgazdasági érettségivel rendelkező,
árképzésben vagy adóügyekben
gyakorlatot szerzett munkatársat,
Érdeklődni: 7–16 óráig
74/66-154, 74/66-657

Tisztelt vásárlóink,
figyelem!

Vállalatunk pécsi fiókjánál
1988. január 26—31-ig
vagyonmegállapító leltárt tart

Az önkiszolgáló raktárak a következők szerint tartanak zárva:
PÉCS: január 26-án,
SZIGETVÁR: január 26-án,
MÁRIAGYŰD: január 26-án.
KÉRJÜK SZÍVES MEGÉRTÉSÜKET!

Február 1-jén Tisztelt Vásárlóink rendelkezésére állunk!

MECSEK FŰSZERT

Elsőként Lvov-kertvárosban

Műholdvétel Pécsett?

Újmecsekalján jelenleg nem valósítható meg

Egyre sűrűbb a műholdtérkép, és ma már a Magyar Posta széles körben engedélyt ad a professzionális SAT F–1-es távközlési műhold, vételére, amelyen az angol nyelvű Sky és Super Chanal, valamint a francia tv 5 is fogható. A posta engedélye lehetőséget ad a vételre magánszemélyeknek, kisközösségeknek és a nagyközösségi rendszereknek is. Tény viszont, hogy a szolgáltatásért díjat szed, még akkor is, ha nem maga telepít, mert a hatósági szerep mellett részt vesz a telepítő cégek versenyében.

A Magyar Posta Rádió és Televízió Műszaki Igazgatóságának távközlési felügyelőségén kapott tájékoztatás szerint a posta rendelkezik vevőkészülékkel és kész a nagyközösségi rendszereknek ingyen telepíteni. Megrendelést vár...

Sorra teremtik meg a városok, sőt községek is a műholdas vétel lehetőségét. Miért maradt le Pécs, ahol az országban az elsők között épültek ki a nagyközségi antennarendszerek?

– Éppen ez a hátrány oka – tájékoztatott *Marosy István*, a HIRGÉP igazgatója, – mert a technika akkorát lépett ez alatt a több, mint tíz év alatt, hogy a később kiépített rendszerek már a műhold vételére is alkalmasak. A pécsi nagyközösségi kábelek felújítására pedig elsősorban a pénzek hiánya miatt, alig gondolhattak. Az elmúlt évben kapott a HIRGÉP négymillió forintot a városi tanácstól, ebből megkezdte a lvov-kertvárosi kábelhálózat felújítását, amelyet idén a megtoldott kétmillió forintból be is fejez. Ez az alapja annak, hogy ez év második felében elsőként Lvov-Kertvárosban vehetik a Sky, vagy a Super Chanal adásait. A HIRGÉP ugyanis kész megrendelni a vevőkészüléket, amint árajánlatot kap a postától a bérletére.

A Lvov-Kertvárosban lakóknak ez az új szolgáltatás havonta 50–60 forintos díjat jelent.

A szigeti városrészben, illetve Újmecsekalján ma a kábelrendszer és a berendezések elhasználódása, korszerűtlensége miatt a műholdas vétel nem valósítható meg . A kábelek felújítása mai áron is harmincmillió forint, amit a városi tanács nem tud erre költeni. A végrehajtó bizottság pénteki ülésén arról döntött, hogy a tanács koordinálásával a következő években előteremtik ezt az összeget a lakosság és a vállalatok bevonásával. Felmerült az is, hogy a szigeti városrészben az egyik jugoszláv program kiiktatásával már most fel lehetne szabadítani egy csatornát a műhold vételére, de ezt a megoldást a testület elvetette.

A HIRGÉP viszont szeretne mielőbb többet tenni a két városrészért. Marosy István elmondta, hogy dolgoznak azokon a műszaki megoldásokon, amelyek révén a szigeti és az újmecsekaljai városrészt is mielőbb bekapcsolhatják a műholdas vételbe, egy-egy újabb vevőkészülék telepítésével, mert a kábelek összekötésére a rendkívül nagy költségek miatt nem készülnek.

Gáldonyi M.

Fékon-kosztüm

A Fékon Ruházati Vállalat NSZK-technológia alapján új női kosztümök gyártását kezdi meg. A vállalat dunaújvárosi és kisújszállási üzemében már hozzáláttak a gyártási feltételek megszervezéséhez.

Az új termékből az idén több tízezer darabot készít a vállalat az NSZK-beli partner megrendelésére.

A vállalat gyártmányszerkezetének folyamatos korszerűsítése eredményeként, kezdett gyártani a Fékon női blúzokat, majd szoknyát és ruhát is, legújabban pedig nőI kosztümöket. Az újonnan létrehozott kapacitás lehetővé teszi, hogy a külföldi technológia alapján gyártott kosztümökből a belkereskedelemnek is szállítsanak az év második felében.

Előcsordogálnak a fekete valuták

Az új útlevélrendelet – valljuk meg őszintén – szélesebbre nyitotta a kaput a nagyvilágra. Ugyanakkor utazási feltétel esetenként a pénz, az igazolt, azaz hivatalos forrásból származó, legalább 3000 forintnyi valuta. Lehet az drachma, dinár avagy a komolyabb régiókból származó dollár, márka, schilling. Adottak a „források" is: a háromévenkénti keret, a devizaszámla, a BC-számla és legújabban a feketepénzek legalizálását szolgáló KUSZ – azaz a külön utazási számla.

Mindezekről egyik pénzintézetünknél, az OTP Baranya Megyei Igazgatóságánál érdeklődtünk. *Gergász Györgyné*, a betét- és értékosztály vezetője elöljáróban elmondotta, hogy lassan jönnek elő a feketepénzek, sok az érdeklődő-tájékozódó ember, s ez ideig alig félszáz számla nyílt a megyében, összességében 350 000 forint értékkel. A külön utazási számlára betett eddigi legnagyobb összeg 50 000 forintnyi valutaérték volt, amit bizony a valutákra vonatkozó rendelkezések értelmében nemigen illett otthon tartani. De, mint tudjuk, január 1-je és március 31-e között az Elnöki Tanács „amnesztiát" adott, és senki nem tudakolja három hónapon át e pénzek eredetét. A befizetett összeg 75 százalékát a KUSZ-számlára teszik a pénzintézetekben — az IBUSZ, az Általános Értékforgalmi Bank és az OTP az illetékes —, 25 százalékát pedig forintban kifizetik. A jugoszláv dinárban és a görög drachmában betett összegek nem konvertálhatók, a többi olyan valutában forgatható, — őrzendő — amilyenben az ügyfél kéri. (Ez főleg a kamatozásnál érdekes!) Egyéb tudnivalókat készségesen megadnak az OTP-nél és a már említett bankoknál, utazási irodánál.

Szaporodnak az úgynevezett BC-számlák is. Ezekről jó tudni: bárki küldhet külföldről bárkinek a pénzintézeteken keresztül utazási célú devizát, s ez összeget is külön számlán vezetik, s érvényes útlevél ellenében kiszolgáltatják az ügyfélnek. (Az OTP-nél jelenleg megyénkben közel 2000 ilyen BC-számlát tartanak nyilván, összességében 32,5 milliós értékben.) Fontos tudnivaló: a pénzt küldő deviza külföldi jelölje meg a csekken pontosan, hogy utazási célra küldi, mert ennek hiányában a címzett csak forintot kap kézhez. Újdonság január 1-jétől, hogy kamatozik a BC-számla is — a KUSZ-szal azonos módon —, azaz csak akkor, ha a számlatulajdonos írásban kéri az összeg meghatározott idejű lekötését. Lekötheti 6 hónapra, 1 évre, s ha úgy gondolja, 5 évre is. Hat hónapi lekötés esetén például a jugoszláv dinár 1,5 százalékot, a kuvaiti dinár 3,5 százalékot, az olasz líra 7 százalékot, az amerikai dollár 6 százalékot, a nyugatnémet márka 2 egész egynyolcad százalékot, az osztrák schilling 3 százalékot kamatozik.

Végezetül menjünk át a keleti régiókba: a KGST-országokba utazók is vihetik magukkal a BC-számla, KUSZ-számla pénzeit. Ki-ki maga döntse el, megéri-e? Ugyanis január 1-jétől a KGST-országokba utazók korlátozás nélkül vásárolhatnak maguknak rubelelszámolású pénzt, akár egy bőrönddel is. (Ha annyira van szükség.)

K. F.

A szakemberek is bizonytalanok a rendelet értelmezésében

Frizura garancia-jeggyel?



Megpróbálom elképzelni, hogy a fodrásznőm dolga végeztével előveszi a garanciafüzetet, és nekiáll jegyzetelni, időnként ránéz a fejemre, és keresi a szakkifejezéseket mindahhoz, amit a hajamból igyekezett kihozni. Aztán időpontokat egyeztet, és mindent lepecsétel. Valahogy így lehetne nem?

A Minisztertanácsnak megjelent ugyanis egy rendeletmódosítása a Magyar Közlönyben december 14-én, amely a javító, karbantartó szolgáltatások minőségvédelméről szól, és ott olvasható, hogy április 1-jétől – ekkor lép életbe a rendelet –, a fodrász és kozmetikai szolgáltatásokra is jótállást kell vállalni. A jótállási idő meghatározásánál magam találgatok, s úgy számolok, ha egy alkalommal nem hagyok a fodrászüzletben 500 forintnál többet, akkor e rendelet szerint, három hónapra vállalnak garanciát a frizurámra.

Hiába olvasgatom azonban a rendelet szűkszavú mondatát, sehogysem tudom a fodrászokat, kozmetikusokat a garanciajegyet töltögetve elképzelni. Nem csoda, hogy nagyon kíváncsi voltam arra, mit szólnak ehhez ők maguk?

Rendeczky Lajos, a KIOSZ fodrász szakosztályának vezetője is tanácstalan. Mondja, először április 1-jei viccnek hitte, de meggyőzte a Közlöny szövege, bár így is hitetlenkedik: hogyan lehet ezt teljesíteni? Egy hajmosás ugye nem tart el három hónapig, a mai dauerokat, amikre még elvileg lehetne jótállást vállalni, egyébként is három hónapon belül meg kell ismételni. A festés után pedig akármilyen lassan nő is a haj, másfél hónap múltán előtűnik az eredeti szín.

Alexics Lilian is, mint a többiek, a kérdezősködőtől értesült a legújabb elvárásról, hamarjában végigfut azokon a dolgokon, amit egy hölgy frizurájának újjávarázsolásáért illik elkövetni, és a dauerviznél állapodik meg, amin rajta van a szavatossági ideje. Előfordulhat, hogy a víz nem volt elég erős, vagy nem sikerült a rögzítés, ha a vendég ezzel jött vissza, eddig is rendbetették a hibát. Talán erre gondolt a jogszabályalkotó?

Szokolai Imréné, a Fodrászipari Szövetkezet elnöke mondja, elkerülte a figyelmét a rendelet, mint a kollégáiét is, mert eszükbe sem jutott a javító, karbantartó szolgáltatások között saját szakmájukat keresni. Nehezen képzelik el, hogyan kell majd számlázniuk, adminisztrálniuk, egyáltalán, hogy tartható be a rendelet. Említi, öt éve a szövetkezet elnöke, ez idő alatt két reklamáció jutott el hozzá, biztosan több is volt, de azt a fodrász és a vendége rendezték le.

Szentklárai Jenőné kozmetikus, több évtizedes tapasztalatát fűzi mindehhez: eddig is minden munkáért vállaltunk valamilyen felelősséget, hisz a bőr minőségének állandó javításán, megtartásán dolgozunk. Egy kamasz pattanásos bőrét több hónapig kezeljük egy-egy kúra alatt, ha kellett ellenőrzésre is visszahívtuk, és az ekkor szükséges kezelésért nem számoltunk díjat.

Keszey Józsefné, a Pécsi Fodrász Kisvállalat igazgatója olvasta a rendeletet, és ő is személyi szolgáltatásnak tekinti a szakmáját. Számtalan kérdése van, többek között: hogyan vizsgálják ki a minőségi kifogást? Milyen fórumon lehet majd reklamálni? Ki és hogyan intézi érdemben ezeket az ügyeket? Egyáltalán, hogyan lehet ezt kivitelezni?

Abban viszont a szakma valamennyi képviselője megegyezett, hogy érdeke, jótállás ide, vagy oda, a legjobb minőségű munkát végezni, a vendéggel nem vitázni, és mindent elkövetni azért, hogy elégedett legyen.

G. M.



„A látomás az élő fény köde"

A migrénnel együtt kell élni?

Szétpattan a fejem, pisztolylövések dörrennek, majd ágyúgolyók bombázzák agyi féltekémet, csillagokat látok, megfordul, s elsötétül a világ előttem. Amikor órák múltán sem szűnnek kínjaim, páni félelem kapott el, rádöbbentem, hogy kutyaszorítóba kerültem, migrén szorongatja vasabroncsként, egyelőre még nem őszülő fejemet.

Kétségbeesetten fellapoztam *Wilson*, az egyik legnagyobb angol neurológus könyvét, amelyben 1919-ben így ír a migrénről: *„A migrének áldozatai az orvosoknál sokkal részletesebben írják le a migrént, amely ugyanúgy mint a köszvény, inkább az okosokat, mint a butákat támadja meg"* No lám! — bár főfájásom nem szűnt, kezdtem megnyugodni, „Az Angol Királyi Orvostársaság egyik ülésén — írja Wilson — a nyolc előadó közül hatnak migrénje volt". S a migrénben szenvedő így írja le látomásait: „Az a fény, amit látok, nem meghatározható, de sokkal csillogóbb, mint a nap, magasságát, mélységét nem tudom meghatározni, de úgy nevezném, hogy ez az élő fény köde."

Dr. Pállfy György egyetemi tanár, a POTE Neurológiai Klinikájának igazgatója a következőképpen határozza meg a migrént.

— Hemicrania, így nevezték a régi görögök ezt az időszakonként jelentkező, heves, féloldali főfájást, amelyet étvágytalanság, hányinger, hányás, zajra, fényre való fokozott érzékenység kísér, majd elalvás után gyakran megszűnik. Klasszikus esetben, a főfájás előtt, több napon át vizeletet tart vissza a beteg, utána pedig sok, alacsony fajsúlyú vizeletet ürít. Közvetlen a főfájás előtt és az alatt idegrendszeri gócjelek is lehetnek, ezek közül a leggyakoribbak a látótérben különböző csillogó alakzatok.

A migrénes főfájás kétségtelenül a vérátáramlási zavarokkal van összefüggésben. A vérátáramlás a roham előtt csökken, s roham alatt pedig fokozott, a főfájással azonos félteke egyes területein. Egy érösszehúzódást okozó anyag, a szerotonin közvetlen a roham előtt a vérlemezkékben magasabb, a roham alatt pedig alacsonyabb koncentrációban található. A roham előtti érösszehúzódás és a főfájás alatti értágulat ezzel magyarázható. A rohamot megelőző jelek megadják a lehetőséget arra, hogy a főfájást még az értágulási szak előtt, érszűkítők, például ergotamin bevételével a beteg kivédje. A migréntől többnyire a nők szenvednek, sokaknál a menstruációt megelőző időszakban jelentkeznek az erős migrénes rohamok, továbbá a frontérzékenyeknél az időjárás változásakor.

— Egyáltalán gyógyítható-e a migrén?

— Sajnos, együtt kell élni ezzel a betegséggel, de megfelelő kezeléssel a rohamok gyakorisága és súlyossága csökkenthető. Számos gyógyszert alkalmaz a szakorvos a rohamok megelőzésére. De! — a főfájásnak számtalan oka lehet, és az azt okozó betegségek a migrénhez hasonlóan pontosan jellemezhetők. A főfájás mögött célszerű szervi okot keresni. Így okozhatja azt az idegzsába, magas vérnyomás, anyagcserezavar, az állkapocsízület rossz működése. A legfontosabb, hogy a sokféle főfájástól elkülönítsük a migrénes fejfájást, s ez a beteg és az orvos közös munkája. Ma, a műszerimádat korszakában élünk, de én külföldi útjaimon a legfejlettebb műszerekkel ellátott országok, NSZK, USA és Japán egyetemein a járóbetegrendeléseken azt láttam, hogy egy-egy orvosi vizsgálatra a betegek gondosan felkészültek, viszik orvosi leleteiket, feljegyzéseiket, s fegyelmezetten, körültekintően mondják el a tapasztalataikat.

Marton Gy.

Premier előtt Görög Lászlóval

Pályakezdet szép szereppel



Találkozónk végül is a Pécsett kezdő fiatal színész negyedik bemutatója, a *Gróf Clerambard* péntek esti premierje előtt jött létre. Ennek előtte a színészi, továbbá az újságírói szakma útvesztői és egy felrobbantással fenyegető gázbojler (az ifjú színész IBUSZ-lakásán) hátráltatta az interjú elkészültét. Péntek este van tehát, a színészklubban az előadás főbb szereplői, *Labancz Borbála, Vári Éva* beszélgetnek, sorra érkezik a többi szereplő és a többi kolléga, hogy megnézze a bemutatót. Úgy hírlik, jól sikerült a csütörtöki előpremier...

Jön *Görög László* is, aki a fiatal grófot, *Sipos László* és Vári Éva fiát játssza *Marcel Aymé* különös darabjában, melyben maga Assisi Szent Ferenc jelenik meg, és a feje tetejére állítja egy amúgy is zilált gróf családi életét — de leginkább a fiatal gróf nősülési kilátásait. Ő pedig tisztes, ám csúnya polgárleányok és egy rosszhírű hölgy, vagy ahogy az idősb grófné mondja, egy örömleány *(Füsti Molnár Éva)* között ingadozik...

A pályakezdésről, az iskoláiról kérdezem Görög Lászlót: abba az irodalom-dráma tagozatos gimnáziumba járt, ami Várkonyi Zoltán szívügye volt annak idején. Több órát kaptak irodalomból, irodalmi színpadjuk volt, sokat szerepeltek — afféle bevezetés volt ez a szakmába. A katonaság után felvették mindjárt a főiskolára, ahol *Marton László* osztályába járt. Tizenheten végeztek az évfolyamon, és *Jónás Judit* meg Görög László jött Pécsre ebből a rajból. Hogy mit adott az iskola, az első színházak, melyekben felléphetett (a Vígben, a Pesti Színházban, a Játékszínben, az Arany János Színházban)? — Annak az ízét, hogy mit jelent társulatban dolgozni, egy színház közösségében, amelybe a vezetőkön és a kollégákon keresztül az öltöztető néniig mindenki beletartozik.

— Én ezt keresem a színházban, az örömet, hogy játszhatunk, jó produkcióban vehetünk részt a kollégákkal, hogy szeretnek bennünket, és örömet tudunk szerezni a közönségnek.

— *Úgy tűnik, nem kezdte rosszul a pályáját Pécsett, hiszen több darabban is lehetőséget kapott a bemutatkozásra...*

— Valóban, mert október óta a fiatal Clerambard a negyedik szerepem, és egyben az eddigi legnagyobb feladatom. De játszhattam A velencei kalmárban, a Montmartre-i ibolyában, és egy mesejátékban, azaz négy produkcióban, három teljesen különböző rendező keze alatt — szóval, ez mind-mind nagyon új volt, sokféle, tanulságos...

— *Mit csinál a pécsi színházon kívül?*

— Amint látja, időm nem sok marad, hisz október óta intenzíven folynak a próbák, zajlanak az előadások. Viszszajárok Pestre is, mivel benne vagyok még a Játékszín „Villa negra" előadásában, a diákot játszom — no, és Pesten van az otthonom... De amikor egészen szabad vagyok, és se az autómat, se a bajleremet nem kell javíttatni, olyankor az olvasás, a filmek, a séták, no, és a magánélet jelenti a kikapcsolódást.

G. O.

Ezek a skótok



— Helló, Bob! Mi újság a futballcsapatodnál? — kérdi McSandy a barátját.

— Megszűnt!

— De miért? Ilyen hamar lelohadt a lelkesedés?!

— A lelkesedés nem, de a labda...

*



— Miért visel Ön állandóan fekete ingeket? — kérdi egy angol egy skóttól.

— Mert azok mindig fehérek maradnak...

Dr. Mándoki László fordítása

Móra Ferenc az unokájáról — az unoka a nagyapjáról

A „Vadember" – nyugdíjban

Kilépve az inkognitóból...

Sok százezren ismerték, szerették. Belopta magát az emberek, a családok szívébe — születésétől (1925) jószerivel nagyapja haláláig. Majd később, mikor *„A Vadember..."* kötet is megjelent és azóta is. Ha pedig „annó" róla szólt a *Magyar Hirlap* vasárnapi tárcája, az emberek napokig beszéltek a „Vadember" újabb „hőstetteiről"...

Hiszen ő volt az, aki megtanította nagyapját arra, hogy „fogpasztával milyen szép téli tájképet lehet festeni a fekete kredencre; hogy milyen üdítő ital a szappanhab szidollal..."; s hogy mennyire dekoratív hatású a meggybefőtt leve a kék plüss-garnitúrán... S aki, néhány éves korában, mély vonzódással a tárgyi abszurditás iránt, rettegett szertartássá változtatta a családi ebédeket. Amikor például két fogás közt nem szerelték le neki a véletlenül megpillantott villanyórát, vagy a lámpát. Még akkor se, ha ő nyomatékosan kijelentette: *„Musáj!"*...

Ez a „rontópál" alkatú aranyos kis imposztor egy időben az ország legismertebb unokája volt. Olyannyira, hogy „apapa" is meggondolta, mit merjen megírni róla, mert egy kitépett „hajú" hintaló, atomjaira szedett játék helyébe — újat küldtek az olvasók... Egyszer Ausztráliából érkezett egy különleges technikai játék, erre a címre: *„Vadember Ferkónak – Hungary"*. A posta kikézbesítette.

Az itt-ott fanyarkás rezignációval, kedvesen bölcs humorral megrajzolt Móra-unoka most itt ül velem szemben egy tágas: rózsadombi lakás dohányzóasztalánál. Pillantásom az egykori „Vadembert" próbálja fölfedezni a szelíden mosolygó szerafi tekintet mögött. De talán a sokat emlegetett „búzavirág szemek" az egyetlen, ami rá emlékeztet. Meg a — nyilván örökölött — mesélő kedv, a kellemes, derüs csevegő stílus.

„Különös dolog a gének szerepe — mondja fölélénkülve —, az irodalmi vénát a lányom örökölte. Nemrég fogadta el regénykéziratát Móra Ferencről — a Szépirodalmi..."

„Ifj. Ferenc" – *Vészits Ferenc*. Egy éve még a Magyar Népköztársaság Művészeti Alapjának igazgatója, aki tavasszal ment nyugdíjba. Azóta ideje nagy részét egy kis börzsönyi falucskában töltötte. Kertészkedéssel, szemlélődéssel. Miként nagyapja is — utolsó éveiben — egy kis szatymazi bérelt parasztházban,

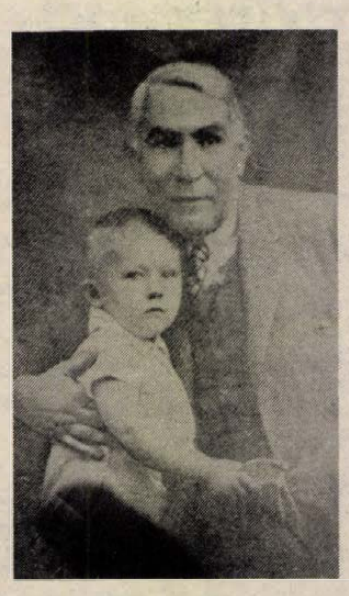

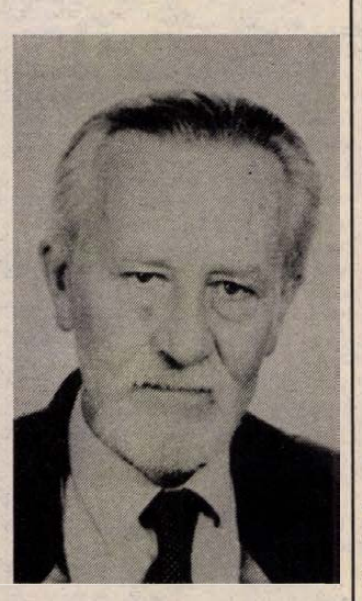

ahova pihenni tért meg és a családjával lenni...

„Keveset volt közöttünk, ahogy visszaemlékszem, hisz köztudottan rengeteget dolgozott. Nappal elvonták a múzeum, az ásatások, a könyvtár, a levelezése, a közügyek, a hivatalos dolgai. Éjszaka írt... Volt a dolgozó szobájában egy hatalmas zöld hamutartó. Ha reggelenként belógtam, mindig púpozottan találtam szivarcsikkel... Vékony, hosszú szivarokat szívott — a Virginiát. 20–25-öt is elszívott egy éjjel..."

„...Nagyon szerettük egymást. Lehet, családi visszaemlékezések is megerősítették, én tényleg olyan akaratos, rossz kis kölyök voltam, amilyen kép kirajzolódott rólam e novellákban. De mély lelki kapcsolat font össze kettőnket. Ami ma is a legbelsőbb élményem. Alighanem, én azért valamit — már nagyobbacskán —, megérezhettem abból az érzésvilágból, ami Móra Ferencet a gyerekkorához fűzte. Amiben benne volt az egész magyar parasztsors, és amit, azt hiszem, soha nem tudott feldolgozni magában. Csak az írásaiban. De teljesen soha... Szomorú ember volt..."

„Ifj. Ferenc" érdekes pályát futott be. Diákkora után — a fővárosba kerülve —, már szinte senki nem tudta kicsoda is valójában. 30 évig a Magyar Rádiónál dolgozott, különböző vezető beosztásokban. És több, mint 10 évig a Művészeti Alap élén.

Nagyapja emlékét belső ügyének tekintette; soha nem beszélt, és nem adott nyilatkozatot róla. Mostanáig.

Wallinger Endre

Panoráma

A csúnya nő



Marlene Spiegel (képünkön) játssza a svájci—német televízióban a Csúnya nő című filmsorozat címszerepét. Úgy tűnt: a cím nem találó!

Ragtime-balett

A müncheni Staatsoper megtöri klasszikus balettműsorát. Bemutatják ugyanis Scott Joplin ragtime-zenére írott Elit szinkópák című balettjét. A táncot Kenneth McMillan tervezte.

Kétévenként: Mittel-Europalia

A budapesti kongresszusi palota és a magyarországi kulturális és konferenciaturizmus nagy versenytársa lesz a Bécsben kétévente rendezendő Mittel-Europalia sorozat. A nemrég épült bécsi kongresszusi palotában lesz a központja.

Éles anyanyelvünk

Lehet, hogy a kultúra nem áru, de eladjuk.

*

Nem elég tisztának lenni, annak is kell látszani.

*

Hasztalan puskázik, ki folyton csütörtököt mond.

*

Nem biztos, hogy rendőr, mert fütyül mindenre.

*

Egy óránál nem erénye az állóképesség.

*

Nem az a szakácskönyv, amit konyhanyelven írtak.

*

Ahogy gyarapszik a bálvány, úgy gyérül a szeretet.

*

A rossz visszhang már oda sem igazi.

*

Kényes kérdésre kénytelen válasz.

*

Egyaránt megszédülsz, akár veled, akár körülötted forog a világ.

Kerekes László

Homoszexuálisnak vélt férfiakat üldöztek

Árnyak a Püspökkertben

Ma már ismét csend honol a pécsi belvárosi Sétatér fái alatt és a Püspökkertben. Lebukott az a kilenctagú galeri, amelynek tagjai hónapokon át, homoszexuálisnak vélt férfiakat üldöztek, leütöttek, s kiraboltak. December 16-án őrizetbe vették az alkalmilag összeverődött, ipari tanulókból, szakmunkásokból, gyermek-, fiatal- és nagykorúakból álló társaság főkolomposait, a 16 éves Robertót és Fekét, valamint nagykorú társukat, Picit. A kertvárosi fiúk gyülekezőhelye a Fortuna presszó volt, sörözés után innen indultak „portyázni" a Sétatérre és a Püspökkertbe.

Az első feljelentést egy 53 éves férfi tette még tavaly, október 12-én, a pécsi rendőrkapitányságon. Este tíz óra körül leült egy padra a Sétatéren. Néhány perc után megszólította egy magas, vöröseshajú fiú, cigarettát kért tőle, s abban a pillanatban már ütött is, majd kizsebelte a férfit. Hatszáz forintot vett el tőle.

Ezzel párhuzamosan indult a másik ügy a Baranya Megyei Rendőr-főkapitányságon egy 54 éves szegedi férfi feljelentése alapján. Este megvacsorázott a tejbisztróban, majd sétálni indult a Püspökkertbe. Egy fiú lépett hozzá, hosszú, fekete kabátban, s gyufát kért tőle, majd közölte vele, hogy:

— Te homoszexuális vagy!

A férfi tiltakozott, s amikor a fiú megütötte, szaladni kezdett. A galeri többi tagja eközben bekerítette, elállták a Püspökkert bejáratát. A menekülő embert a kapunál fogták el. Gyomorszájon vágták, fejét a léckerítésbe verték, s amint földrezuhant, a fején ugráltak, rugdosták. A férfi odaadta nekik a pénzét — 100 forint volt nála —, de ők tovább ütötték, követelve tőle a kocsikulcsot, mert ott biztosan van még pénze. Amikor látták, hogy nem mozdul: „Gyertek, mert ez meghalt!" — kiáltással otthagyták a vérző embert, akinek később sikerült elvonszolnia magát egy padhoz, ahol egy járókelő észrevette, s értesítette a rendőrséget.

A feljelentések alapján októberben indult a nyomozás a Baranya Megyei Rendőr-főkapitányság és a pécsi rendőrkapitányság együttműködésével. Lépésről lépésre haladtak, nem volt könnyű kiszűrni a kilenc fiút, a sokszáz fiatal közül, akik a belvárosi szórakozóhelyekről — Fortuna, Csalogány presszó, Munkácsy Mihály utcai, István téri és a Kórház téri borozók — indulnak, s átvonulnak a Sétatéren. Közel kétszáz fiatalt hallgattak meg. Novemberben mellékvágányra terítette a nyomozást egy fiú, akinél az igazoltatásnál egy 40 centiméter hosszú, 5 centiméter vastag kábeldarabot találtak, amit elmondása szerint homoszexuálisok verésére tartott magánál, de sosem használt. Elvállalta az október 12-i „balhét", s pontos személyleírást adott társairól, mint később kiderült, hamisat, a rendőrség megtévesztésére. Nem volt könnyű a felismertetési eljárás sem, mert volt olyan sértett, aki a sötétben nem látta támadójának arcát, s az a fiatal pár pedig, akik az egyik esetnél jelen voltak, csak annyit láttak, hogy árnyak verekednek. Végül a lakosság bejelentésekből, s a közel kétszáz fiatal vallomásaiból kiszűrt információkból összeállt a kép, az alkalmilag összeverődött társaságról. A fiúk vallottak, olyan esetekről is, amelyek sértettje még a mai napig sem jelentkezett. Így az a férfi sem, akitől az alapos verés után 30–40 forintot, s egy karórát vettek el, továbbá akit a KIOSZK mögött ütöttek le, s az sem, akit a Püspökkertben.

A rendőr-főkapitányságon több intézkedést tettek a belvárosi tér további nyugalmának biztosítására. A gyakoribb járőrözéssel, valamint a speciális önkéntes rendőri csoportok segítségével folyamatos megfigyelés alatt tartják a tér környékét. A szórakozóhelyek vezetőit —, ahol a fiatalok rendszeresen gyülekeznek — beszélgetésre hívják meg, a Sétatér környékén pedig újabb szórakozóhelyek létesítéséhez nem járulnak hozzá. Felvették a kapcsolatot a városgondnoksággal, annak érdekében, hogy a Püspökkertet sötétedés után zárják be.

Marton Gyöngyi

Rózsa Sándor ködmönétől Isaura estélyi ruhájáig

Jelmez farsangra – csak Budapesten

A hagyomány naptárai szerint január 6-án kezdődik a farsang, s tart vízkeresztig. Így hát éppen benne vagyunk. Az apropó kapcsán a Jelmezkészítő és Kölcsönző Vállalathoz kopogtattunk be, hogy megkérdezzük: hogy állunk a bohókás jelmezek frontján? Mindazt előrebocsájtva, hogy éppen 15 éve szűnt meg a pécsi–kaposvári–szekszárdi–zalaegerszegi jelmezkölcsönzés – hogy csak régiónkról szóljunk –, s alakultak át esküvői- és alkalmi ruhák kölcsönzőivé a lerakatok. *Dr. Frei Jánosné*, a pécsi „Mátka" kölcsönző vezetője említette, egyedül a Mikulás süvege és kaftánja maradt még e-mellé.

A kölcsönzés díja 300–500 forint

A fővárosi székhelyű vállalatok kölcsönzési főosztályvezetője, *Kusrál Péterné* készségesen segített a válaszadásban, előrebocsájtva: helyiség – raktár – és főleg jelmez híján hagytak föl a vidéki kínálattal. Miskolcon, Békéscsabán, Szegeden, Székesfehérváron és Szombathelyen kisebb volumenű gyermek jelmeztár ugyan akad, felnőttek számára azonban csak a budapesti kínálat az egyedüli Magyarországon. Ide koncentrálták, a VIII. kerületbe, a Luther utca 1-be és az V. kerületbe, az Irányi utca 18–20 alá, s e nagyraktáraik nagyrészt a színházakból élnek. Jelmezeik ugyanis a színházi élethez szükséges kellékek zömmel: szerepekhez kapcsolódó öltönyök és ruhaköltemények. Minden akad: 48-as huszártiszti egyenruhától Wermachtegyenruháig, az Isaura-estélyitől Veszelka Juli pruszlikjáig; be lehet öltözni nyuszinak, békának, papagájnak; Drakulának és Frankensteinnek, no és Pompomnak...

Ezekben a napokban ugrásszerűen megnő a forgalom, helyből – vidékről indul a farsangi roham. Kérésre postán is küldenek, – az év más időszakában. Így farkangkor ez nem megy, nehézkes, hiszen minimálisra apad egy-egy hétvégén a kínálat. (Két-három szombat adja az évi csúcsot.) A gyermekjelmezek kölcsönzési díja 3 napra 100-tól 300 forintig terjed, a felnőtt jelmezek – a kiegészítő kellékektől függően, esetleg dárda, kard, pajzs és glória (?) – jóval 300 forint felett.

A kölcsönzés feltételei a szokásosak; kell hozzá a személyi igazolványba bejegyzett, legalább 1 éves folyamatos munkahely. Akadnak tetemes késedelmi díjak, s aki netán elveszti jelmezét, köteles az újraelőállításhoz szükséges költséget megtéríteni.

Kozma F.



HÁZ(asság)I receptek

Mi fő a családjogász konyhájában?

A család összetartására már kaptunk egy újabb receptet, a módosított Családjogi Törvény hatálybalépésével. Jogilag ez rendezett, de furdalta oldalamat a kíváncsiság, mi lenne ha bekukkantanék egy családjogász konyhájába, vajon ő „mit főzött ki kuktájában"? *Somfainé dr. Filó Erikáról*, a JPTE családjogász docenséről hallottam, hogy 26 éve mintaházasságban él. Amint betoppantam hozzá a tanszékre, aznap éppen 26-an vizsgáztak nála a családjog fortélyaiból, több-kevesebb sikerrel.

– Szóval egy jó recept kellene – mondja –, nekem pedig kocsonyahús, de most azonnal, – pillant órájára, amely éppen kettőt mutat – mert hatórára vacsoravendégeket várok. Érdekelt az expressz kocsonyahús, s másnap felhívtam.

– Nem lett zavaros?!

Mint kiderült, a négy óra alatt főtt és fagyott kocsonyából egy körömnyi sem maradt, mind elpusztították a vendégek.

– *Gondolom konyhaművészetből is felkészült, amikor férjhez ment.*

– Hogyne, harmadéves egyetemista voltam, amikor férjhez mentem. Tejberízst már tudtam főzni, de mindig odakozmált, amikor végre „kozma nélkül" sikerült, a férjem meg is jegyezte: Te, ebből hiányzik valami?! Aztán megemberelte magam, s felkerestem édesanyámat, a magyaros ételek készítését tőle, a gombásokat a társbérlőnktől, a zöldségben párolt, sajtmártással



leöntött tengeri hal receptjét norvég barátainktól, a fűszerezést vietnami módra, férjem unokabátyjától tanultam.

– „Családi" receptek?

– Hagyni kell, hogy a férfiak is kibontakozhassanak, például a szabadtéri sütés-főzésnél nem sok kárt okozhatnak, a közös bevásárlás pedig határozottan pihentető számukra. Hagyni kell, hogy a gyerek kijárjon a konyhába, Réka lányom tízéves kora óta ezt teszi, ma ő a sütemények, saláták specialistája a családban. Hogy néha találkozzunk is, legalább naponta kétszer közösen étkezünk szépen terített asztalnál.

– *Konyhai fortélyok?*

– Télen sok főzelék, amely habarással főzelék ízű marad, főzéshez édes lila hagymát használok, a vadhúsokat pácolás helyett kuktában, zöldséggel párolom. A vegyeskörethez, a zöldborsót, a kukoricát, a kelbimbót párolás helyett lobogó sós vízben főzöm néhány percig, a párizsit kukoricalisztbe forgatva készítem. Nyáron pedig, naponta keverek gyümölcsturmixot, amelybe túrót is csempészek amit külön nem esznek meg a gyerekek.

– *S egy ünnepi ebéd receptje?*

– Kacsa, háromféleképpen, és déligyümölcs – puding. A franciás változat: cukrot pirítok, leöntöm másfél liter vörösborral és 2 deci naracslével, hozzá egy citrom reszelt héját, majd addig forralom, amíg a karamell elolvad. A feldarabolt kacsát megpirítom, majd leöntöm a fenti mártással, s másfél órát párolom lefedve. Ha a kacsa izmosabb, a hasát megtöltöm almával, narancsgerezdekkel, s így párolom fólia alatt. Köretnek, szilvát, naspolyát, meggybefőttet adok. A harmadik vlátozatot pedig borssal, majoranná-val fűszerezem, s pároltkáposztával tálalom. A déligyümölcspuding receptje: Egy tálban, egy sor banán, babapiskóta, narancs és ananász kerül, leöntöm ananászlével és rummal, erre jön a banánpuding, s a tetejére narancskocsonya, majd ananászkarikákkal díszítem.

Marton Gy.

„Borsay Jenő emlékének"

Ötvenéves a bajai múzeum

Hősök, megszállott harcosai a közjónak, az emberi haladásnak mindenkor akadtak. Szerencsére... A nagyokat, Giordano Bruno, Misztótfalusi, Kőrösi Csoma vagy épp Jelky András nevét megjegyezte az utókor. De hányan lehetnek a „kis" ügyek közkatonái? A névtelenek...

Nemrég a Bajai Városi Múzeum 50. jubileumán egy kis füzetkébe pillanthattam bele. A füzetet még 1958-ban a múzeum akkori fiatal, ma már nyugdíjas néprajztudós igazgatója, *dr. Solymos Ede* írta, *A Türr István Múzeum története* címmel. Beslő borítóján ez áll: „Borsay Jenő emlékének".

Ki lehetett Borsay Jenő?

Az I. világháború után bátmonostori jegyző, majd nyugdíjas, Baján. Amatőr régész, a bajai múzeum egyik létrehozója és első vezetője volt. Fiatalon, még a századvégen Zomborba került, ahol már javában működött a vármegye Történelmi Társulata. (A múlt emlékeit gyűjtötték.) Ez a társulat – a Bácskára vonatkozó – értékes tárgyi-történeti gyűjteményt halmozott fel. Borsay maga is fölkészült és elhivatott gyűjtővé lett. Zombor múzeumában külön „Borsay-gyűjtemény" címen kezelték három évtizedes gyűjtő munkájának kő-, bronz-, avarkori és egyéb leleteit, régiségeit.

Trianon azonban ezt is elszakította. A megcsonkított ország viszont az egyezmény alapján a „tulnan maradt" muzeális értékeket 20 év alatt visszakövetelhette. Ennek ügyében Borsay jó másfél évtizeden át cikkezett, agitált, könyörgött... Emlékiratok, levelek, kérvények özönét küldte el nagyembereknek, akik valóban segíthettek volna az ottani gyűjtemény szláv anyaggal való kicserélése ügyében. Ám elaludt ez az ügy is; a gazdag zombori értékanyag elveszett a magyar nemzet számára.

Borsay ezután – néhány értelmiségi társával együtt – a város múzeumáért harcolt, amely csaknem 20 éves küzdelem után jött létre Baján: 1937 őszén. Az addig összegyűlt muzeális anyag kezelésével Borsay Jenőt bízták meg. Havi 50 Pengő „díjért"...

Önzetlen munkáját senki nem honorálta. Még jó szóval sem. Egyéni tragédiáját pontosan jelzi a polgármesterhez írott levelének egy részlete, 1939 augusztusában:

„...előteremtettem a semmiből, anyagi eszközök teljes hiányában a kezdeti állapothoz képest számottevő gyűjteményt köz- és művelődéstörténeti, valamint ipartörténeti emlékekből; s megvetettem egy nép- és természetrajzi gyűjtemény alapját (...)

Minthogy azonban szegény ember vagyok, aki szerény nyugdíjamból három fiúgyermek középiskolai oktatását csak a legnagyobb nélkülözések közepette eszközölhetem, ami mellett sem hanyatló egészségi állapotom javítására, sem illő megjelenéshez méltó ruházkodásra anyagiak hiányában nem áldozhatok, (...) kérem, méltóztassék módját ejteni, hogy 50 pengőnyi tiszteletdíjam 100 pengőre emeltessék fel folyó augusztus 1-jétől..."

Fedezet erre sem jutott.

Borsay Jenő három hónappal később, 1939 októberében elhunyt. A múzeum ügyét mások vették át. Az intézmény 1945 után gyarapodott, gazdagodott; állandó kiállítása ma is Európa-hírű, egyedülálló néprajzi gyűjtemény. Átutazóban érdemes rászánnunk legalább egy fél órát.

Belépve pedig, ha netalán eszünkbe jutna, szenteljünk egy gondolatot néhai Borsay Jenőnek, aki a legnagyobb egyéni nyomorában is oroszlánként harcolt városa múzeumáért. Amíg bele nem pusztult...

És hogy eszünkbe juthasson ez, Baja város Tanácsának nemes gesztusa lehetne, ha a múzeumépület falán táblával örökítené meg az emlékét.

Borsay Jenő 120 évvel ezelőtt született.

W. E.

Néprajzi játszóház Pécsett

Hétvége a múzeumban-sorozat keretében *Néprajzi gyermekjátszóház* c. délelőtti foglalkozást hirdetett szombaton délelőttre a Janus Pannonius Múzeum. Játszóház sokféle volt már Pécsett is, másutt is — szerencsére. Hiszen a gyermekével törődő szülő előbb-utóbb rájön: időszerű lenne megtanítani gyerekeinket *játszani*... De hogyan, és mire? Ehhez nyújtanak segítséget a tegnapihoz hasonló rendezvényeik.

A pécsi múzeum néprajzi osztályán megkapó kép fogadott. Három különböző helyiségben kisiskolások, lányok-fiúk vegyesen — fülig agyagosan —, belefeledkezve a formálás örömébe, gyurmázott, korongozott, fonalazott.

— Örvendetes, minket is meglepett ez a nagy érdeklődés — mondja Szabó Zoltán, a múzeum munkatársa. — Annál is inkább, mivel programszerűen ez az első ilyen alkalom a múzeumi hétvége sorozatában. Szeretnénk állandósítani: havonta egyszer...

Körbenézek kicsit. Az elmerülten gyurmázók mögött egy kis szobában fiatal szőke lány mutatja be éppen a korongozás alapfogásait: *Kovács Krisztina* fazekas.

— Úgy, jobb kezed kívül, a másikkal fölülről lefelé, belülről formázod; ez az ún. „bütyökfogás" —, mondja egy tízévesforma fiúcskának, aki igyekezetében egy picit a nyelvét is kidugja... Miközben lelkesen rugdalja a korongot. Másutt, a szövőszékek körül most nem szőnek, azaz szőnek, de egyelőre nem a székeken. Egymással szemben 2-2 kisiskolás, általában lányok, ún. paszományt pödörnek a színes fonalszálakból. Itt-ott néhány anyuka is bekapcsolódik a műveletbe.

Ezalatt a kiállítóhelyiségekben tárlatvezetés folyik. Régi, 60—100—120 éves ormánsági népi használati eszközök, berendezett parasztszoba belső tárgyai között.

Lehet, ezt a 60—70 gyereket éppen ez a délelőtt hozta közelebb egy kicsit a nép, nemzet és hazafiság, sajnos, egyre elvontabb fogalmához...

Februárban papírmunkák szerepelnek a programban.

W. E.



A koronggal ismerkednek a gyerekek

Olvasószolgálat

Hírek, tudósítások, események közölhetők 14–18 óráig a 15-000 telefonszámon.

Hírszerkesztő:
DUCSÓ CSILLA
CB-rádió hívójelünk:
„Napló–I."
16–18 óráig a 25-ös csatornán

Gasztronómiai hetek

A Hungar Hotels hagyományos pécsi nemzetközi gasztronómiai hetek rendezvénysorozatára idén a 20. alkalommal kerül sor. A mindig nagy sikerű, és ezúttal kerek évfordulót ünneplő vacsoraestek megnyitója tegnap volt a Nádor étteremben. A gasztronómiai rendezvénysorozat ezúttal is törzsvendégfogadással kezdődött. Január 18–22-ig kerül sor a Pannónia étteremben az „Izek, ételek a lengyel Tátrából" estekre, amelyeken Zakopane legjobb szállodájának, a Hotel Kasprowy-nak a szakácsai mutatják be a legjellemzőbb fogásokat. Január 25–28-ig a Nádor étteremben várják olasz vacsorára a vendégeket. Február 8-a és 12-e között ugyancsak a Nádorban rendezik meg a jugoszláv gasztronómiai hetet, amelyen a Krk-szigeti Hotel Adriatic étterem mutatkozik be. Végül február 15-e és 19-e között a Pannóniában rendezik meg a vendégek kívánságára ismételten a kínai konyha hetét, amikor is újra a budapesti Vörös Sárkány étterem szakácsai készítik a számunkra egzotikus ételeket.

Időjárás

Várható időjárás vasárnap estig: általában borult, többfelé tartósan ködös idő lesz. Zúzmara, hószállingózás és ónos szitálás lehet. Mérsékelt nyugati, délnyugati szél várható. A legalacsonyabb éjszakai hőmérséklet –1 és –6 fok között lesz. Napközben pedig csak 1–2 fokot emelkedik a hőmérséklet. Kora délután plusz 1, –4 fok között valószínű.

Péntek reggeli vizállások: Mohács 326 cm, apadó, vízhő 4,6 fok, Őrtilos 38 cm, áradó, 2,4, Barcs 10 cm, változatlan, 2,0, Drávaszabolcs 78 cm, apadó, vízhő 3,1 fok.

Véget ért a szakszervezeti ifjúsági tanácskozás

Tegnap a déli órákban befejeződött a Szakszervezetek Baranya Megyei Tanácsa és a KISZ Baranya Megyei Bizottsága által közösen szervezett háromnapos tanfolyam, amelyen a szakszervezeti ifjúsági tagozatok és tanácsok vezetői, valamint a dolgozói KISZ-szervezetek titkárai vettek részt. Szombaton, a továbbképzés utolsó napján három előadás hangzott el. Az előadók *Pálfy Tibor*, az Alkotó Ifjúság Egyesülés dél-dunántúli irodájának vezetője, *dr. Horváth Endre*, a megyei tanács tervosztályának vezetője, valamint *Tasnádi Péter*, a Megyei Ifjúsági- és Sportosztály helyettes vezetője voltak. A három nap alatt összesen kilenc előadást hallhattak a résztvevők.

●

○ **Kiállítás.** Nagykanizsán, a Hevesi Sándor Művelődési Központban megnyílt Bolgár József festőművész emlékkiállítása, amely február 14-ig látogatható, naponta 10–13 és 14–18 óra között. (Szünnap vasárnap.)

○ **Barlangfeltárás** lesz január 16-án Orfűn, a Zalán Béla és neje, Szabó Rozália által felfedezett Mészégetőforrások nevű barlangban. Ennek az első tere kis méretű, de cseppköves jellegű, a felfedezők szerint egy szifonon keresztül folytatódik és azon túl feltehetően egy másfél kilométer hosszú járatrendszer húzódik meg. Szombaton az Amfora Könnyűbúvár Klub tagjai átússzák a szifont.

○ **Adjunk nevet** a „Nevesincs klub"-nak! Hétfőn délután, 17 órakor lesz az első foglalkozása a pécsi Ifjúsági Házban az egyelőre még „Nevesincs Klub"-nak, ahová a leendő klubtagokat várják. Az ő feladatuk lesz majd, hogy nevet adjanak az új rendezvénysorozatnak, ahol a fiatalokat érintő kérdésekről lehet vitatkozni egymás közt és meghívott előadók segítségével. A holnapi első összejövetelen levetítik a „Könnyű-e fiatalnak lenni?" című filmet.



Az orchideafajok csaknem 80 százaléka él trópusi és szubtrópusi területen. A mi éghajlati viszonyaink között csak 70–85 százalékos pára tartalmú üvegházban lehet biztosítani az életfeltételeiket. A debreceni botanikus kert üveg házában 200 féle orchideát gondoznak, amelyek most folyamatosan hozzák egzotikus virágaikat. (MTI – Oláh Tibor – KS – DN)

Titkárnő magazin

A közelmúltban került utcára az ÖTLET gondozásában megjelenő Titkárnő Magazin második száma. A lap olvasói egyebek között megismerkedhetnek egy fővárosi oktatási kísérlet eddigi tapasztalataival, s azzal, hogyan látják a továbbképzés gondjait maguk a tanárok. Igaz-e, hogy a feleségek kutyamacska barátságban vannak férjeik titkárnőivel, s kell-e, érdemes-e egy titkárnőnek egy főnök „szolgálatára" feltennie életét. A lap külföldi tudósítói az NDK-ban, Nagy-Britanniában, Spanyolországban és Japánban élő, dolgozó titkárnők munkakörülményeiről és kereseti lehetőségeiről számolnak be.

○ **Meghibásodott a tűzjelző berendezés** tegnap délután Pécsett, a POTE Elméleti Osztályának épületében, ahová nagy erővel vonultak ki a pécsi és komlói tűzoltóegységek, de szerencsére e helyszínen tüzet nem észleltek.

○ **Csontváry matiné lesz** ma délelőtt fél 11 órakor Pécsett, a Csontváry Múzeum nagytermében. Műsoron Rossini A-dúr szonátája, Ibert Vonósnégyese és Saint-Säens Szeptettje. Közreműködik a Pécsi Vonósnégyes, valamint Hirsch Bence zongorán, Piacsek László nagybőgőn és Tamás János trombitán.

○ **Ifjúsági parlament** a Bőrgyárban. Tegnap délelőtt zajlott le hetvenfős részvétel a Pécsi Bőrgyár ifjúsági parlamentje. Beszámoló hangzott el az 1984–87-es évi intézkedési tervről, majd ezt követően elfogadták az 1988-tól érvényes ifjúsági intézkedési tervet. Horváth Ferenc személyében megválasztották az iparági ifjúsági parlament küldöttjét.

○ **Kitüntetés.** A hamburgi Holsten sörkonszern és a nagykanizsai sörgyár közötti eredményes együttműködés érdekében kifejtett munkája elismeréseként Nagykanizsa városért emlékplakettet adományozott a város tanácsa dr. Klaus Asche igazgató tanácsi elnöknek.

○ **Délszláv népek találós kérdései** címen, dr. Mándoki László néprajzkutató estjére és könyvbemutatójára kerül sor hétfőn, január 18-án, este 7 órakor a Pécsi Délszláv Klubban. A szerző legutóbbi találós kérdés-gyűjteményét is dedikálja a találkozó alkalmával.

●

Mit? Hol? Olcsóbban!

Domus Áruház: ágynemű-garnitúrák, kanadai dekorációs plüss 30 százalékos engedménnyel kapható a lakástextil osztályon.

A Centrum-hétfő keretében a pécsi áruházban január 18-án 20 százalékkal olcsóbbak férfi félcipők.

A Konzum Áruházban olcsóbban vásárolható Szamantha szemspirál, Szamantha rúzs több színben, parfüm, hosszúujjú férfi ingek, leányka papucsok, női bőrtáskák. Maradéktapéták 50 százalékos engedménnyel kaphatók. Az ABC-ben fagyasztott szárnyasvásár kedvező áron.

A Mecsek Áruház ruházati osztályán olcsóbban kaphatók: normál méretű lepedők, férfi öltönyök, valamint öltönyszövetek.

A Baranya Megyei Élelmiszerkereskedelmi Vállalat kedvezményes baromfivásárt rendez január 20-tól. Bőr nélküli csirkemell, I. osztályú, csirkecomb egész, csirke alsócomb, OK-s egész csirke és pulykaaprólék 20 százalékos kedvezménnyel vásárolhatók.



Rádió mellett...

Mi, Ferók...

Éppen egy házat akartam építeni – gondoltam, jó lesz nekem is egy kis hajlékom, amelyen lesz egy padlásablak is, ahonnét unalmas perceimben kitekinthetek a világra, talán verandát is építek hozzá és a színes-ernyős asztalnál ezt-azt hörpintgetek langyos nyári estéken, a kertbe spenótot vetek, meg cseresznyét és barackot, a házőrző kutyámat pedig betanítom: mindenkit ugasson meg tisztelettel ki elhúz a házam előtt, ha nem, esetenként kap egy pofont. Szóval a múlt év vége felé vált esedékessé a házépítésem, megyek a téglaboltba, nincs tégla, a cserép-telep úgyszintén üres. Aztán hallom, hogy az egész országban nincs egy megveszekedett építőanyag sem. A házépítésre megspórolt pénzemet viszont – bizonyos meggondolások végett – nem akartam áthozni erre az évre, így aztán elrohantam az ABC-be, vettem három kiló marhahúst, meg egy kiló savanyúuborkát, jól jön az ünnepekre... A pénzem tehát elfogyott, ház nincs.

És most képzeljék el, csütörtökön reggel a rádió riporterének azt mondják az utcán megszólított járókelők, hogy van építőanyag, de annyi, hogy még hirdetik is. Egy férfi – aki a múlt évben csak félig tudta a házát felhúzni –, lelkendezve meséli, mennyire örül, az építőanyagipar hihetetlen szorgalmának. Alig néhány hét alatt roppant nagy mennyiségű terméket gyártottak le, a gyárak ontják az árut, az építőanyag-kereskedelem meg fennhangon kínálja a portékát. A riporter tovább gombolyítja az ügyet, elmegy egy telepre, mikrofonja elé citálja a Főtéglát, nyilatkozzék ő is. A Főtégla azt nyilatkozza, hogy a múlt év végén az ipar nem szállított, mert hivatkoztak a rossz időjárásra, a munkaerőhiányra, az esőre, a szárazságra, de most viszont megindult a szállítás. Azt is mondta: „Minden elismerésem beosztottjaim iránt, akik az utóbbi napokban több tégla- és cserépgyárral remekebbnél remekebb üzletet kötöttek..." Tehát van tégla dögivel. Január elsejétől persze magasabb áron... de hát ...mindenki a piacról él. (Főleg a lakosság...)

Csütörtökön egyébként több üzletbe is ellátogatott a „rádió". Betértek több élelmiszerboltba, a boltosok elmondták, szolidabb a forgalom, főleg a húsospultnál, mindenki az olcsóbb húsokat keresi (ugyan miért?), de azért vannak olyanok is, akik a drágább – és eddig megszokott –, marha- és sertéshúsokat vásárolják, csak valamivel kevesebbet. Vagyis, amennyivel drágább, annyival kevesebbet, így aztán kiegyenlítődnek a dolgok. Ezen elgondolkoztam, valami kevés igazság van benne, hanem aztán felfigyelek egy következő nyilatkozatra. Egy asszony azt mondja: „Én háromezer száz forintot kapok havonta, úgy osztom be, hogy kevesebb, de változatlanul a jobb minőségű húst veszem. Nem kell panaszkodni. Nincs nekem semmi bajom, legföljebb kevesebb húst veszek. De legalább van. És ha nem lenne? Ennénk zöldséget, az sem olyan nagy baj...!" Az ilyen riportalanyt szeretik az újságírók. Nincs vele gond. Amit nyilatkozik, éppen belevág a „vonalba..." Erre mondja – egy másik szerkesztő –, hogy ez egy „vonalas anyag". Ez a háziasszony egy hős. Kevesebb karajt eszik és ha nincs, eszik zöldséget. Háromezer százból. Én tulajdonképpen kedvelem az ilyen egyenes beszédet. Például a héten Nagy Feró is nyilatkozott egy műsorban. Így vallott magáról a sokak által ismert énekes: „Én szeretem feketén-fehéren kimondani a dolgokat. Az is a bajom, hogy mindent egyenesen kimondok..." A műsornak már tíz perce hogy vége volt, én még mindig tátott szájjal ámultam. Milyen nagyszerű férfiak élnek szép hazámban. Igazán szomorú vagyok, hogy e magas igazmondó szintre még nem értem fel, így aztán maradtam csak Kis Ferónak.

Rab Ferenc

ÉPÍTŐIPARI SZERVEZET KÖLTSÉGVETÉST KÉSZÍTŐ RÉSZLEGÉBE

építőipari képesítéssel rendelkező

munkatársat keres.

Részletes önéletrajzot kérünk „Okleveles árszakértő" jeligére a Hunyadi úti hirdetőbe.

Szentlőrinci „Úttörő" MGTSZ

1988. január 27-én délelőtt 10 órakor

árverést tart!

ÁRVERÉSRE KERÜL:

◆ 4 db lebontandó épület.

Bővebb felvilágosítást a tsz központjában 71-107-es telefonon.

MAI MŰSOR

SZÍNHÁZ

Nemzeti Színház: A montmartre-i ibolya (délután 3 óra és este 7 óra).
Bóbita Bábszínház: Maugli (délelőtt 10 óra).

FILM

Petőfi: A nindzsa színre lép (10). Száguldó falka (4, 6, 8). **Kossuth:** Az erőművész (10). Aranyoskám (12, 6, 8). Vissza a jövőbe (2, 4). **Kossuth Klub:** Merénylet a Teknősbéka-tónál (5, 7). **Park:** Száguldó falka (n4, nó, n8). **Ságvári:** De fiatalok voltunk! (4, 6). **Nevelési Központ:** Country Texasban (3, 5, 7). **Ifjúsági Ház:** Hupikék törpikék (3). Leszámolás Hongkongban (5). **Komló, Zrínyi:** Szerelem második vérig (4, 6, 8). **Mohács:** Gyermekrablás Caracasban (4, 6, 8). **Szigetvár:** Pinocchio (6). Bounty (8). **Siklós:** Én a vízilovakkal vagyok (5, 7). **Bóly:** A halott Ember levelei (5). **Dunaszekcső:** Schimansky felügyelő (5). **Harkány:** Miért kell szárny az embernek? (7). **Mágocs:** Rázós futam (f5). **Mázaszászvár:** Malom a pokolban (6). **Pécsvárad:** Kicsorbult tőr (3). **Sásd:** Becéző szavak (5). **Szentlőrinc:** Kisvárosi bigámia (5).

TELEVÍZIÓ

MAGYAR TELEVÍZIÓ

8.13: Műsorismertetés. 8.15: Tévétorna gyerekeknek. 8.20: Akarsz-e bohóc lenni? 8.45: Benji. Amerikai filmsorozat. 9.10: Képújság. 9.15: Kuckó. 9.45: Tom és Jerry-show. Amerikai rajzfilmsorozat. 10.10: Másfél millió lépés Magyarországon. 10.55: Vasas—Clubul Sportul Muresul. Kupagyőztesek Európa Kupája női kézilabda-mérkőzés. 12.15: Hírek. 14.12: Műsorismertetés. 14.15: Képújság. 14.20: A Közönségszolgálat tájékoztatója. 14.25: Nézzük együtt — Kertész Zsuzsával. 14.55: Betűreklám. 15.00: Mesterek. 15.10: Reklám. 15.20: Műkorcsolyázó Európa-bajnokság. 17.50: Delta. 18.15: Reklám. 18.20: Családi torna. 18.25: Meséről mesére. 18.55: Reklám. 19.00: A HÉT. 20.00: Híradó. 20.10: Szexmisszió. Lengyel film. 22.05: Telesport. 22.50: Hírek.

MÁSODIK MŰSOR

8.48: Műsorismertetés. 8.50: Századunk. Végjáték a Duna mentén. 10.05: Lelkiismeret. Csehszlovák film. 16.08: Műsorismertetés. 16.10: Képújság. 16.15: Nyelvleckék. 16.45: Tükörkép. 18.15: Gondolkodó. 19.00: Az orvos képe. NSZK ismeretterjesztő rövidfilm. 19.45: Janáček: Sinfonietta. Balettfilm. 20.10: Csajkovszkij: IV. szimfónia. 20.55: Nemzetközi női tőrverseny döntője a Caola Kupáért. 21.45: Periszkóp. Katonapolitikai műsor. 22.30: Képújság.

JUGOSZLÁV TELEVÍZIÓ

9.00: Barázdák — faluműsor, utána: Gyermekműsor magyar nyelven. 10.20: Hírek. 10.30: Vasárnap délelőtt gyerekeknek. 12.00: Mezőgazdasági mozaik. 13.00: Beszéljünk az egészségről. 13.30: Útirajzfilm. 14.00: Grizly Adams — filmsorozat. 15.00. Útirajzriport. 15.30: Fenntartott idő. 16.30: Adás a kultúra köréből. 17.20: A menyasszony apja — amerikai film. 18.55: Óz varázslója — rajzfilmsorozat. 19.27: Ma este. 19.30: Tv-napló. 20.00: Vuk Karadzic — jugoszláv drámasorozat. 21.00: Játékfilm. 22.30: Tv-napló. 22.50: Éjjel is, nappal is.

MÁSODIK MŰSOR

8.55: Hírek. 9.00: Ma a holnapért. Az adás keretében: Játékfilm. 12.00: Cigány nyelvű adás. 13.00: Szórakoztató sportdélután. 19.27: Ma este. 19.30: Tv-napló. 20.00: Népszerű, tudományos film. 20.45: Hírek. 20.55: Sportriport. 21.25: Sportszemle. 22.10: Kis koncert.

A Tatabánya hiába puhította

Lehota Pécsett, de nem 9 millióért

Július 3-tól piros-fekete mezben

Ha minden kívánság ilyen hamar teljesülne! A Képes Sport e heti számában a rádió- és tv-riportereket kérdezték meg: Mondd, mit remélsz? *Komlósi Gábor*, a tv fiatal sportriportere válaszában azt mondta: „Szeretném, ha Lehota ismét NB I-es játékos lenne, és ennek nem 9 millió lenne az ára."

Nos, még aznap kiderült: Lehota újra NB I-es játékos lesz azzal, hogy a nyáron a PMSC-hez igazolt, és ahogy összeszámoltam, ez nem kerül 9 millióba a pécsi klubnak. Még negyedannyiba sem . . .

Lehota Istvánnak, a Dunaújváros labdarúgójának a nevétől már tavaly nyáron hangos volt a magyar sportsajtó. Az MTK-VM és a Vasas viaskodott érte, milliók röpködtek a levegőbe. (Kilenc milliós vételárat rebesgettek.) Végül is maradt Dunaújvárosban, igaz, ebben az MLSZ-nek is volt szerepe. Végigjátszotta az NB II-ben az őszi idényt, s hogy került szóba a piros-feketéknél a leigazolása? Erről *Kincses Tibor* szakosztályelnök tájékoztatott:

— Amikor még Török Péter volt a Dunaújváros edzője, körülbelül három hónapja bejelentkezett nálunk a Dunaújváros Lőrinczért. Ez a csapat mindenáron fel akar kerülni az NB I-be, ezért akart erősíteni. Aztán, ahogy leültünk tárgyalni velük, újabb nevek is felmerültek. Közben Török Péter eltávozott az MLSZ-hez, Puskás Lajos dr. lett az utóda, és ekkor belekevertük a pakliba Lehotát is. Hát így kezdődött.

Aztán úgy folytatódott, hogy tárgyalás tárgyalást követett, mígnem múlt szombaton megszületett a megállapodás: Lehota a nyártól a PMSC-é, cserébe *Szabó* és *Bojás* végleg, *Csoboth* pedig kölcsönbe fél évre átigazolt a dunaújvárosiakhoz. Az ottani vezetők ettől a három volt pécsi játékostól remélik, hogy visszajutnak az NB I-be. Puskás dr. különben Szabót jól ismeri, hiszen a játékosa volt. Az edző mindvégig részt vett a tárgyalásokon, így nem a háta mögött egyeztek meg a két klub vezetői.

Lehotát az ősszel a Tatabánya is megkörnyékezte, mondván: júliustól folytassa náluk. Ezért is akarták elvinni az indiai túrájukra, hogy ott megpuhítsák. Csak egyet felejtettek el: a PMSC ugyanezt már megtette a katari portyán.

Ezek után persze, hogy a megállapodás létrejött, a dunaújvárosi vezetők nem engedték el Indiába kölcsönjátékosként.

Szerdán délelőtt sikerült telefonon elérnem Lehotát. A következőket mondotta:

— Nem azért megyek el Dunaújvárosból, mert valaki megbántott, vagy mert rosszul érzem itt magam. Egyszerűen NB I-es futballista akarok lenni. Nem úgy, hogy egyik évben NB I-es, a másikban pedig NB II-es. Pécsett ilyen veszély nem fenyeget. Mindig is szimpatikus városnak tartottam Pécset, a menyasszonyom is örült annak, hogy a Mecsek-aljára költözünk. Egyébként az esküvőnk június 25-én lesz. A katari túráig Kónya Misit ismertem a legjobban a pécsieknél, együtt voltunk katonák. Katarban összeismerkedtem a többiekkel is. Tehát nyáron már ismerkedni sem nagyon kell.

A 24 esztendős, kétszeres olimpiai válogatott Lehota, július 3-án lesz a PMSC játékosa. Azért csak akkor, mert június 15-ig nem igazolható. Ugyanis az MLSZ a nyáron egy évre kizárta az átigazolásból.

A PMSC a cserejátékosok mellett 1,5 millió forintért szerezte meg Lehotát. Mivel a szakosztály átigazolásokra az idén 4 milliót tervezett, maradt még 2,5 milliója, amit év közben új játékosok szerződtetésére fordíthat. **Horváth László**



A svédek elleni győztes mérkőzés után. A magyar olimpiai válogatott mezében középen Lehota.

LELÁTÓ



Válogatott vagy klubérdek?

Az MLSZ-ben diadalmaskodott a demokrácia. Egy héttel ezelőtt csak találgathattunk, vajon mennyire lesz döntő szavuk az NB I-es kluboknak a bajnoki sorsolás kialakításában. Még az is kérdés volt, komolyan gondolja-e az MLSZ azt, hogy az érdekeltekre bízza a döntést. Nos, a szövetség állta a szavát, és a csapatok azt a lebonyolítási formát választhatták, amely számukra a legkedvezőbb.

Amikor a franciaországi edzőtáborban Bálint László, a válogatott csapatok technikai igazgatója meghallotta a hírt, igen csak felháborodott. Azt mondta, nem érti a klubok közönyét, most, amikor nagy szükség lenne az összefogásra, hiszen a válogatott csapat kialakításáról van szó. Nagy feladat előtt áll a gárda, mert ősztől kezdődnek a világbajnoki selejtezők. Ha a hagyományokat nézzük, akkor van ebben a felháborodásban valami igazság. Korábban ugyanis az volt a szokás, hogy a válogatott miatt bármikor felboríthatták a bajnokság rendjét. Ha viszont a sportágban vezető szerepet játszó országokat nézzük, ott ez elképzelhetetlen. Pontosabban megtalálják annak a módját, hogy a bajnokság közben is legyen megfelelő felkészülési lehetősége a válogatottnak.

A tervezett kanadai túrán két mérkőzést játszott volna a magyar csapat. Ez a túra azt is jelentette volna, hogy vagy félbeszakítják a bajnokságot, vagy sűrített programban zajlik a tavaszi idény. A bajnokság hajrájában két napot kihagyni gondot jelent valamennyi klubcsapat számára. Ha viszont sűrítenek, akkor azt anyagilag érzik meg a csapatok. Nincs mindenütt villanyvilágítás a pályákon, és szerdai napokon délután mérkőzést játszani nem a legszerencsésebb időpont. Szerda munkanap, és nem biztos, hogy a jelenlegi gazdasági körülmények mellett bárhonnét is szívesen elengednék azokat a dolgozókat, akik meccsre szeretnének menni. Mi több, ez nem is kívánatos. Az átlag szurkoló azt is meggondolja, hogy egy hónapban esetleg háromszor-négyszer váltson jegyet; a sűrítésben ugyanis ez is előfordulhat, ha annyiszor játszanak kedvencei hazai pályán.

Gondolom, most többen is azt mondják, mi lesz a válogatottal? A nemzetközi megméretésre ugyanis a válogatott csapat a leghivatottabb, mindenütt a világbajnokságokon elért eredményt jelzik elsőként, és csak ezután következnek a különféle kupák. Igazuk van azoknak is, akik a nemzeti tizenegyért aggódnak, de szervezéssel pótolható az elmaradt kanadai túra. A tavaszi idényben számos szerdai nap szabadon marad, és ezekre a napokra lekötheték edzőmérkőzések a válogatott számára. Akár más országok válogatottjaival, akár rangos külföldi klubcsapatokkal. A mérkőzések előtt két-három nappal már együtt lehet a keret, gyakorolhatják a tervezett taktikát, és az ellenőrző mérkőzéseken lemérhetik, hol tartanak.

Most tehát a klubok győztek, élhettek jogukkal, de nem szabad megfeledkezniük arról, hogy a jogok mellett kötelességük is van. Bizonyára nem aggódna Bálint László, ha biztos lenne abban, hogy az egyesületekben kifogástalan szakmai munka folyik. Ha a technikai igazgató olyan játékosokat kap a kluboktól a keretébe, akik megfelelően felkészültek, akkor valóban elegendő a párnapos hétközi edzőtáborozás, és a barátságos mérkőzés ahhoz, hogy a nagy feladatok sem legyenek majd megoldhatatlanok.

Lázár Kálmán

Szabó Gabriella Nagykanizsán

Ingajáratban a kétszeres Európa-bajnok

Világhírű asztaliteniszezővel erősített nemrégiben a Kanizsa Bútor NB I-es női csapata. Szabó Gabriella kétszer nyert Európa-bajnokságot a magyar válogatott tagjaként, s most a Bp. Spartacusból Nagykanizsára igazolt.

Mi volt a döntés háttere? — kérdeztük a versenyzőt.

— A konkrét ok az, hogy 87 decemberében a Bp. Spartacus vezetői úgy döntöttek, nem tartják fenn tovább a női asztalitenisz szakosztályt. Két klub keresett meg akkor, az egyik — a BSE — viszont számba sem jöhetett, hisz volt klubom nem adott volna ki nekik. Amikor ezt kerek-perec megmondták, úgy döntöttem, a kanizsaiak meghívását fogadom el — mondja.

Szabó Gabi — még ma is így mutatkozik be mindenkinek — három gyerek anyja, de férje sem kisebb név: Kocsis Ferenc, a volt birkózó világbajnok.

— Tíz éve és 1982-ben nyertünk a válogatottal Európa-bajnokságot Duisburgban, majd Budapesten. A '86-os moszkvai EB-n szerepeltem utoljára címeres mezben, igaz, az ezt követő vb-re is nevezve voltam Urbánnal párosban, de az akkori balhé miatt nem indulhattunk el.

Szabó Gabi a balhén egy összeszólalkozást ért, ami után végleg lemondott a válogatottságról. Azóta a családi butikban dolgozik, s közben klubjában versenyez. Mostantól másfél évig éppen Nagykanizsán.

— A Magyar Hírlapban megjelent cikk után, melyben azt írták, hogy csak pénzért vagyok hajlandó játszani, nemigen szeretnék beszélni az átigazolás anyagi vetületéről. Legyen elég annyi, hogy, ha nem érné meg, nem járnék le minden hétvégén Kanizsára. Egyébként a butik mellett inkább csak a játék szeretetéért vállaltam az NB I-et, no meg . . . No meg úgy látom, hogy Gazsi Ildikóval karöltve segíthetek a bajnoki 4. helyezés elérésében. Ez pedig az ETTU Kupában való indulást jelentené.

Azt mondja, a félreértések elkerülése végett írjam le, nem azért említi az ETTU Kupát, mintha külföldre szeretne szerződni ennek segítségével. Hívták már az NSZK-ba, de a család miatt akkor sem vállalta a vendégszereplést. Nagykanizsa azért közelebb van Pesthez, ide elég pénteken délután leutazni, s szombaton, a meccs után már mehet is haza fiához és lányaihoz. Egyébként a két kislány is az asztaliteniszhez vonzódik, s édesanyjukkal a hétközben már edzésekre is járnak.

A Kanizsa Bútornak kétségkívül nagy nyereség lehet Szabó Gabriella játéka. A volt válogatott versenyző még manapság is támadószellemű játékáról híres, s a jelenlegi mezőnyben egyértelműen favoritként tartják nyilván. Mint mondja, Gazsival párban találkozónként 8—10 mérkőzést biztosan hozni tudnak majd, s akkor a többieknek már nem kell sok a további 3—5 mérkőzés megnyeréséhez. Tizenhárom győzelemmel pedig már mindenhol nyerni lehet.

Pauska Zsolt

Kínai labdarúgók a Partizan Beogradban

„Két kínai labdarúgóval erősített a Partizan Beograd labdarúgócsapata" — kaptuk a hírt nemrégiben. A részletek után érdeklődve, az újvidéki Magyar Szó munkatársától, Szabó Zoltántól megtudtuk, hogy Lio Kung-Hvan 24 éves és 186 cm magas, csatárposzton játszik, míg honfitársa, Jin Szin-Huan eddig a beállós helyén bizonyított. Mindketten tagjai a kínai válogatottnak, s a Jugoszláv Testnevelési Szövetség, valamint a Kínai Sportminisztérium együttműködése alapján kerülhettek Jugoszláviába. A szerződés a múlt héten jött létre, s a Partizan vezetői azt remélik, hogy mindkét játékos helyet szorít majd magának a jugoszláv bajnokság élmezőnyében helyet foglaló csapatban. Amennyiben így lesz, a két kínai a jugoszlávokhoz hasonló prémiumokban részesül.

P. Zs.

Magyar válogatott—Montpellier 1-0

A Franciaországban edzőtáborozó magyar labdarúgó válogatott keret szombaton barátságos mérkőzést játszott az első ligában hatodik helyezett Montpellier ellen. A háromszor 30 perces összecsapáson a magyar labdarúgók Kovács Kálmánnak a 78. percben lőtt góljával 1-0 arányban győztek.

TSZKER PÉCS

munkatársakat keres

az alábbi munkakörökbe:

- ELEMZŐ KÖZGAZDÁSZ
  — Iskolai végzettség: közgazdaságtudományi egyetem,
- ÁRELŐADÓ
  — Iskolai végzettség: felsőfokú árszakértői,
- KÖNYVELŐ
  — Iskolai végzettség: mérlegképes könyvelői, valamint
- ÜZLETKÖTŐKET.

ÉRDEKLŐDNI LEHET: TSZKER Pécs, Nagyvárad u. 1.
Telefon: 13-403

TSZKER

Egy-iksz-kettő



A VDN totótippjeit a 4. játékhétre Gerzin Miklós nyugdíjas, mohácsi lakos, az ottani totózó törzstagja állította össze.

A 4. hét tippjei:

1. Como—Juventus. Tipp: x 2.
2. Empoli—Sampdoria. Tipp: 2.
3. Roma—Ascoli. Tipp: 1.
4. Torino—Avellino. Tipp: 1.
5. Verona—Fiorentina. Tipp: x 1.
6. Bari—Padova. Tipp: 1 x.
7. Bologna—Barletta. Tipp: 1.
8. Brescia—Arezzo. Tipp: 1.
9. Catanzaro—Piacenza. Tipp: 1 x.
10. Cremonese—Triestina. Tipp: 1.
11. Genoa—Modena. Tipp: 1 x.
12. Messina—Atalanta. Tipp: 2 x.
13. Parma—Lecce. Tipp: x 1. + 1:
14. Pescara—Internazionale. Tipp: x.

ÚJDONSÁGOK AZ IPARCIKK SZINTEN



Válogatóverseny előtt

Felfelé a lejtőn

Martina: „Alaptalanok a dopping-rágalmak"

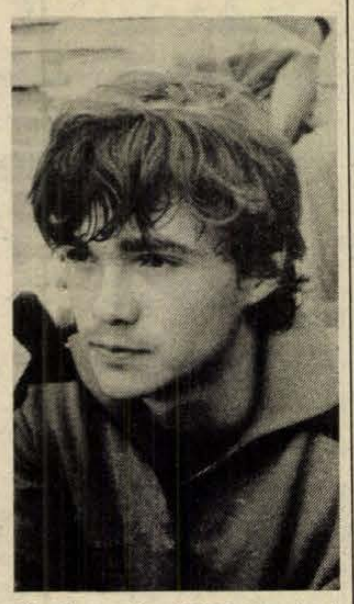

Martina még PMSC-s melegítőben.

Martina Tibor nem kis huzavona után igazolt 1986. november elsején a PMSC-től a Bp. Honvédhoz, s szó mi szó, azóta sem nyugalommal teli az élete. Na nem azért, mert időközben megnősült, (egy mohácsi kislányt vett feleségül), sokkal inkább mert a fővárosba költözése óta tán több balsikert mondhat magáénak, mint egész eddigi pályafutása alatt. Kezdve azon, hogy azért ment Budapestre, mert Pécsett nem sikerült az orvosi egyetemi felvételije.

– A rengeteg verseny miatt nem tudtam úgy készülni a vizsgákra, ahogyan kellett volna, s így két ponttal elmaradtam a felvételi határtól. – mondja. – Az az igazság, hogy még a szóbelire is egy verseny után estem be, s főleg ezért éreztem úgy, hogy a PMSC-nek segítenie kellett volna. Ha akkor elintézik, hogy felvegyenek, még ma is Pécsett vagyok.

A Honvéd és a PMSC nehezen egyezett meg az átigazolás ügyében. Martina legfőbb indokát, viszont –, hogy a fővárosi egyesület sokat segíthet az állatorvosira való bejutásban –, el kellett fogadniuk a pécsieknek.

– Előkészítőre jártam, közben edzettem, de nem úgy mentek a dolgok, ahogy szerettem volna – meséli. – Farkas Tibor lett az edzőm, s én éreztem, hogy jóval nagyobb terhelésre lenne szükségem, mint amit ő előírt. Ezt szóvá is tettem.

Közben a Bp. Honvéd különböző vizsgálatoknak vetette alá a mohácsi fiút, s ezek gyenge eredményei után elindult a pletyka... Dr. Harsányi Lászlónak, a PMSC vezető edzőjének fülébe jutottak olyan vélemények, melyek szerint Martina kitűnő pécsi (mohácsi) eredményei a doppingnak voltak köszönhetők. A baranyaiak úgy tudták, hogy a fővárosban járja ez a hír, Martina viszont másképpen hallotta.

– Nekem azt mondták, Pécsett terjesztenek ilyet. A lényeg azonban az, hogy a nevetséges vádakra nem is érdemes reagálni.

A pécsi vezető edző szerint is alaptalanok a rágalmak, hisz Martina még az aszpirint is undorral vette be, s mivel orvosnak készült, jól tudta, hogy a különböző szerek mennyire károsítják a szervezetet.

– Végül az állatorvosin sem sikerült a felvételim, s mivel háromszor megsérültem, igen rövid idő alatt, azt is megértették, hogy az edzésadagokban van a hiba – mondja a futó. – Ezután átkerültem Zemen Jánoshoz és úgy érzem, most kezdek feljönni.

Martina a Görögország–Magyarország viadal előtti válogató versenyre készül. Mivel csak egy ember utazhat a 800-asok közül Görögországba, igen nagy harc várható közte és riválisai (Szalai, Szabó, Bereczki és Vasvári) között a csapatba kerülésért.

– Sportállásban vagyok, instruktorként csak az edzésekre kell eljárnom. A hétezer forintból és a kalóriapénzből ketten élünk a feleségemmel Zuglón, egy IBUSZ-lakásban, ő tanítóképzőbe jár. Ha most sem sikerül a felvételim az állatorvosira, akkor a másodikként megjelölt gödöllői Agrártudományi Egyetem levelező tagozatát akarom elkezdeni. Egyelőre mindenképpen Pesten maradunk, de ha végeztem a tanulmányaimmal, szeretnék feleségemmel együtt hazamenni Baranyába. Most is hazajárunk kéthetente. Az az igazság, hogy nem tudtam megszokni az itteni nyüzsgést, de egyelőre mindent alá akarok vetni az atlétikának. Azt hiszem, végre kijutottam a gödörből, s lassan megindulok a lejtőn felfelé...

Pauska Zsolt

Műkorcsolya EB

Pénteken lapzárta után fejeződtek be a jégtánc küzdelmei. Végeredmény: 1. Beszty emjanova–Bukin (Szovjetunió), 2. Annyanko–Szertyenszkij (Szovjetunió), 3. Duchesnay testvérek (Franciaország), 4. Uszova—Zsulin (Szovjetunió), 5. Beck testvérek (Ausztria), 6. Engi–Tóth (Magyarország).

A férfiverseny állása a kür előtt a következő volt: 1. Fagyejev (szovjet), 2. Kotyin (szovjet), 3. Petrenko (szovjet), 4. Fischer (NSZK), 5. Filipwsky (lengyel), 6. Zander (NSZK) ... 15. Száraz András (magyar).

Szombaton délután a férfiak kűrje zárta a hivatalos versenyprogramot. A magyar színek utolsó képviselője, *Száraz András* dupla Axellel kezdett, majd a tripla Salchow és a tripla Lutz sikeres végrehajtása után már boldogan intett ki a maroknyi lelkes magyar tábor felé. Később is remekül siklott a jégen, s hiba nélkül zárta a négy és félperces műsort.

Férfi Európa-bajnok (24 induló): Alekszandr Fagyejev (Szovjetunió) 2,0 pont, 2. Vlagyimir Kotyin (Szovjetunió) 5,4, 3. Viktor Petrenko (Szovjetunió) 5,8, 4. Grzegorz Filipowski (Lengyelország) 8,4, 5. Richard Zander (NSZK) 11,2, 6. Heiko Fischer (NSZK) 11,2, ... 13. Száraz András (Magyarország) 27,6.

Az Európa-bajnokság éremtáblázata:

1. Szovjetunió	3	4	2
2. NDK	1	—	1
3. Franciaország	—	—	1

SPORT a Vasárnapi Dunántúli Napló SPORT

Teremlabdarúgás



Tegnap befejeződött Komlón a III. Bányász Kupa férfi teremlabdarúgó torna. Felvételünk a döntőn, a Komló—Kaposvári Rákóczi mérkőzésen készült, melyen a hazaiak végül 9-8 arányban győztek. Fotó: Beck Péter

A ferencvárosiaké lett a Gyöngy, a Komlóé a Bányász Kupa

Pécsett és Komlón is befejeződött a hétvégi torna, s mindkét helyen a végére maradtak a legnagyobb izgalmak.

A Bányász Kupa a két első napi győztes, a Komló és a Mohács összecsapásával folytatódott a komlói sportcsarnokban. Sokáig hiába vártak gólra a nézők, de Réfi öngólja és Uhrik emelése végül 1-1-re alakította az első félidő eredményét. A második játékrészben Varga és Takács talált a kitűnően védő mohácsi Antal hálójába, s így biztos komlói győzelem született. A második mérkőzésen a Szekszárd nagyon gyengén játszott, a Mohács ellen azonban megemberelte magát, és meglepetésre, fölényesen nyert. A zárótalálkozón a K. Rákóczinak már 1 gólos győzelem is a sikert jelentette volna. Óriási csata folyt a 40 percben, nemritkán bizony ideges hangulatban. Az elején még vezettek a kaposváriak, a félidő végére azonban fordított a Bányász, és bár a szünet után még egyenlíteni tudtak egyszer a somogyiak, a végső győzelem a hazaiaké lett. Eredmények: *Komló—Mohács 3-1 (1-1).* G.: Uhrik, Varga, Takács, ill. Réfi (öngól). *K. Rákóczi—Szekszárd 9-4 (5-2).* G.: Adorján, Biró, Bocz (2-2), Kraft, Meksz, Csrepka, ill. Hahn, Oilisi, Szirják, Weitner. *Szekszárd—Mohács 8-2 (5-2).* G.: Varga, Szirják (2-2), Boros, Márkus, Weitner, Süveges, ill. Bendes, Kófiás. *Komló—Kaposvár 9-8 (5-3).* G.: Varga (3), Réfi (2), Dárdai, Takács, Gallai, Andreidesz, ill. Barna, Adorján (2-2), Meksz, Szajcz, Riczu, Biró. Végeredmény: 1. Komló (9), 2. Kaposvár (3), 3. Szekszárd (3), 4. Mohács (3). A legjobb kapus *Antal* (Mohács), a legjobb játékos *Jurin* (Komló), a gólkirály *Biró* (Rákóczi) és *Varga* (Komló) lett.

A pécsi városi sportcsarnokban a Gyöngy Kupa második napi mérkőzéseit rendezték. Itt a pénteken mutatott játék alapján szinte mindenki biztosra vette, hogy a két fővárosi csapat dönti majd el egymás között a kupa sorsát. Így is történt, hisz a délelőtti mérkőzéseken mindkét együttes legyőzte ellenfelét, s a délutáni első mérkőzésen a Sopianának és a Jugoszláv Vasutas Válogatottnak már csak a harmadik helyért kellett játszania. Itt végül a jugoszlávok magabiztos játékkal utasították maguk mögé a pécsi lányokat, a gólkülönbség a hiven tükrözi a két csapat közti tudásbeli differenciát is.

A döntővé előlépett László Kórház—Femina találkozó első félideje jobbára tapogatódzó játékot hozott, a második játékrészen azonban felülkerekedett a ferencvárosi csapat, s ezzel elhódította a Gyöngy Kupát. Eredmények: László Kórh.—Jug. Vas. Vál. 13-3, Femina—Sopiana 15-1 (a pécsiek gólját *Rippel* szerezte). Jugoszl. Vas. Vál.—Sopiana 12-3. Pécsi góllövők: *Aradiné, Ritterné, Ferenczi.* László Kórház—Femina 5-2 (0-0). G.: *Polyák, Lovász* (2-2), *Jenei*, ill. *Till, Főfai.*

A gólkirály *Polyák* (László Kórház), a legjobb játékos *Szerdarevics* (Jug. Vas. Vál.), a legjobb kapus *Kiss* (Femina), a szépségkirálynő pedig *Agócs Annamária* (László Kórház) lett.

G. G.–P. Zs.

Óv a Baja

Szerdán folytatták a férfi kosárlabda-bajnokságot, az első vonalban, és ez mindjárt botránnyal szolgált a fővárosban. Ugyanis a Nemzeti Sportcsarnokban a műegyetemisták vendége volt a Bajai SK csapata. Erről a mérkőzésről kérdeztük meg Kovács Józsefet, a Baja vezető edzőjét.

— Az első félidőben még 58-54-re vezettünk a műegyetemisták ellen. Sajnos, a félidőben a műegyetemisták színeiben játszó Said Armaghani iráni játékos ámokfutóhoz hasonlítható jelenetet produkált. Miközben bemelegítettek a csapatok, a magáról megfeledkezett fiú fölszáguldott a lépcsőn a lelátóra, és ököllel arcul csapta az egyik bajai szurkolót.

— Mit tett a mérkőzés játékvezetője és az ellenőr?

— Szécsi; Hajniss játékvezetők, valamint Horváth Frigyes, az MMKSZ főtitkára, aki egyben a mérkőzés ellenőre is volt, arról igyekezett meggyőzni mindenkit, hogy nem történt semmi. Én nem akartam először folytatni a mérkőzést, de végül újra pályára léptünk. Természetesen a mérkőzést megóvtuk. Hangsúlyozom, nem a vereség fáj, hiszen még ezzel együtt is megőriztük előkelő pozíciónkat a tabellán.

Kovács Zoltán

Sakk

Az 50. Hoogevens nemzetközi sakkviadal 6. fordulójában Faragó világossal remizett a holland van der Wiellel. A magyar sportoló három ponttal a 4—9. helyezett.

Karate

A francia nyílt karate-bajnokságon a nehézsúlyúak között Hecker Balázs a körmérkőzéses csoporttalálkozók során két vereséget szenvedett (a francia Pyrée és a svéd Daggfeldt verte a magyar karatékát), majd egy győzelmet is szerzett. Az olasz Micheli ellen mérkőzés nélkül nyert az itáliai sérülése miatt.

Asztalitenisz

Kanizsa Bútorgyár—Tolnai Vörös Lobogó 20-5. Nagykanizsa, Béke úti csarnok, NB I-es női mérkőzés. Győztesek: Gazsi és Szabó 5-5, Gál és Bizó 4-4, Katona 2, ill. Balogh 3, Kaiser 1, Bolvári 1.

Kosárlabda NB I.

Atomerőmű SE–Pécsi VSK 94-70 (46-49). NB I. férfimérkőzés. Paks, 600 néző. V.: Péter, Elmauer. Atomerőmű: Tarnai (15), Buzási (16), Morgen (16), Szafnauer (23), Antóni (24). Csere: Juhász (–), Nagy D., (–), Kovács (–). Edző: Simon Károly. PVSK: Marianovics (13), Richter (12), Ilcsik (–), Kövecses (4), Rab (39). Csere: Füzi (2). Edző: Czéh László.

Izgalmas mérkőzésnek igérkezett a két csapat összecsapása. A paksiak a bizonyítást, a pécsiek a visszavágást akarták bemutatni. Az első félidő 3 pontos vendégvezetéssel zárult. A második félidőben összeszedte magát az Atomerőmű és hosszú hajrát nyitott. Az 5. percben átvette a vezetést és ki sem engedte a kezéből a végső győzelmet. Magabiztosan és jól játszott a hazai gárda. Kitűnt: Antóni, Szafnauer, ill. Rab, Marianovics.

A telefonnál a sportszerkesztő

Január 19-én, kedden 14–16 óra között a 72/10-046-os telefonszámon, ismét lehet hívni a sportszerkesztőt. A telefonnál Horváth László várja az Önök hívását. A kérdések, felvetések egy részére azonnal választ kap az olvasó, amire pedig akkor nem tud válaszolni a sportszerkesztő, arra a Vasárnapi Dunántúli Napló január 24-i számában visszatérünk.

Hívja kedden 14–16 óra között a 72/10-046-ot!

Kuba nem vesz részt a szöuli olimpián

Kuba nem vesz részt a szöuli nyári olimpiai játékokon – jelentette be Havannában Manuel Gonzalez Guerra, a Kubai Olimpiai Bizottság elnöke. A szervezet székházában tartott sajtóértekezleten Alberto Juantorena, a Kubai Olimpiai Bizottság elnökhelyettese olvasta fel a döntést tartalmazó levelet, amelyet Fidel Castro kubai állam- és kormányfő intézett Juan Antonio Samaranchoz, a Nemzetközi Olimpiai Bizottság elnökéhez.

A levél hosszasan elemzi azokat az előzményeket, amelyek a Kubai Olimpiai Bizottság döntéséhez vezettek.

„A dél-koreai feszült belpolitikai helyzet, a mindennapos zavargások és megtorlások közepette nem biztosítható az olimpiához elengedhetetlen, kiegyensúlyozott és megfelelő légkör – szögezi le a levél. – Ez csak úgy lenne biztosítható, ha a szembenálló dél-koreai belpolitikai erők megegyezésre jutnának a játékok nyugodt lebonyolítása, és a két Korea együttes részvétele érdekében."

Amennyiben sikerülne szavatolni a szöuli olimpiai játékok biztonságos és erőszakmentes lebonyolítását, továbbá ha a NOB hasznosnak tartaná Kuba részvételét a játékokon, akkor készek lennénk felülvizsgálni döntésünket. Kérem, vegye figyelembe, hogy a népek erkölcsi elvei Kuba számára fontosabbak, mint az olimpiai játékok izgalmai, és az ott nyerhető érmek – írta levelében Fidel Castro.

Teke

Pécsi Gázmű—TAÉV 6-2. NB II. férfi mérkőzés, Szekszárd. Az idénynyitó mérkőzésen nagy küzdelemben győzött a vidéki csapat. Legjobb pécsi játékosok: Körmöczi, Koncsecskó, Berta, Kismihály.

Mai sportműsor

Teremlabdarúgás. Carbon Kupa, nemzetközi női torna, Komló, Városi Sportcsarnok: Renova—Jugoszláv vasutas válogatott, 10.00; Sopiana—Femina, 11.00; Belváros öregfiúk—Jánoshalma öregfiúk, 16.00; Jugoszláv vasutas válogatott—Femina, 17.00; Renova—Sopiana, 18.00.

Asztalitenisz. PEAC-Zöldért—Veszprémi Volán, NB II. férfiak, Egyetemi Tornacsarnok, 11.00.

Kosárlabda. PVSK—Szekszárd, NB I., nők, Pécs, Városi Sportcsarnok, 17.00.

Kézilabda. KNER Kupa, nők: PMSC–Gy. Richards, Pécs. Városi Sportcsarnok, 11.00; Ffi.: Várpalota—PMSC, Várpalota, 11.00. Villámtorna, Nevelési Központ, 9.00.

Sakk. Ifjúsági és serdülő egyéni bajnokság, Megye u. 21.

A PANNON VOLÁN MOHÁCSI UZEMIGAZGATÓSÁGA

megvételre felajánlja

● a Mohács, Budapesti országút 5. szám alatt lévő ingatlanát.

Az ingatlan 2000 m²-es saroktelken fekszik, rajta egy 100 m²-es összkomfortos irodaépülettel, szociális helyiségekkel, melyre emeletráépítési lehetőség van.

A telek alkalmas műhelyépületek létesítésére.

ÉRDEKLŐDNI: személyesen, Mohács, István u. 6., vagy Mohács 10-444-es telefonon, Terényi Tibornál.

PANNON VOLÁN PÉCS

Vasárnapi Dunántúli Napló

AZ MSZMP BARANYA MEGYEI BIZOTTSÁGÁNAK LAPJA

Főszerkesztő: **MITZKI ERVIN.** Főszerkesztő-helyettesek: **BÁLING JÓZSEF** és **LOMBOSI JENŐ**

Kiadja a Baranya Megyei Lapkiadó Vállalat. Felelős kiadó: **DR. JÁDI JÁNOS.**

Szerkesztőség és kiadóhivatal: Pécs, 7601, Hunyadi út 11. Pf.: 134.

Telefon: 15-000. Szerkesztőség telex: 12-421. Kiadó telex: 12-320.

Készült a Pécsi Szikra Nyomdában. Pécs, Engel János u. 8. 7630. Telefon: 32-177. Telex: 12-211.

Felelős vezető: **FARKAS GÁBOR.** Terjeszti a Magyar Posta. Előfizethető: bármelyik hírlapkézbesítő postahivatalnál, a hírlapkézbesítőknél, a Posta hírlapüzleteiben és a hírlap előfizetési és lapellátási irodánál (HELIR) Budapest XIII., Lehel u. 10/A. 1900, közvetlenül vagy postautalványon, valamint átutalással a HELIR 215-96162 pénzforgalmi jelzőszámra. Előfizetési díj egy hónapra 11,— Ft, negyedévre 33,— Ft, félévre 66,— Ft, egy évre 132,— Ft. Indexszám: 25054. ISSM 0133-2007.



Lehet-e ideges az autóbusszvezető? (3. oldal)

Milliókat hoz a hómentes tél
(3. oldal)

Videóháború Egyházaskozáron
(5. oldal)

Szalontai Eszter az olimpiai keretben
(7. oldal)



Pécsi táskabőrök török megrendelésre (3. oldal)

Világ proletárjai, egyesüljetek!

Dunántúli napló

XLV. évfolyam, 17. szám
1988. január 18., hétfő
Ára: 1,80 Ft

Az MSZMP Baranya Megyei Bizottságának lapja

Munkásőregység-gyűlések Baranya megyében



Czilják József, a Munkásőrség Baranya megyei parancsnoka beszél a Pécsett megtartott munkásőregység-gyűlésen

Kellő gondolati és cselekvési egységben

A hét végén —, szombaton és vasárnap — összesen öt munkásőregység tartotta meg immáron hagyományos évzáró-évkezdő ünnepi egységgyűlését Baranya megyében. Szombaton Siklóson, Mohácson, Szigetvárott és Komlón, tegnap pedig a megyei törzsnél vonták meg az 1987-es esztendő mérlegét, határozták meg az idei teendőket.

Pécs

A Megyei Törzs munkásőreinek állománygyűlését vasárnap délelőtt a pécsi Helyőrségi Művelődési Otthonban tartották. Nyitóakkordként *Moravecz Levente*, a Pécsi Nemzeti Színház művésze, Váci Mihály, „Még nem elég" című versét szavalta el, majd a Jókai utcai Általános Iskola énekkara énekelte el a Himnuszt.

Az ünnepségen részt vett *dr. Dányi Pál*, az MSZMP Baranya Megyei Bizottságának első titkára, *Horváth Lajos*, Baranya Megye Tanácsának elnöke, *Pusztai Ferenc*, a Munkásőrség Országos Parancsnoksága osztályvezetője, *Krasznai Antal*, a HNF Baranya Megyei Bizottságának titkára, *Neubauer József*, az SZMT vezető titkára, *dr. Fodor László*, a KISZ Baranya Megyei Bizottságának első titkára és *Orbán István*, megyénk rendőr-főkapitánya.

Czilják József, a Munkásőrség Baranya megyei parancsnoka értékelte megyénk munkásőreinek elmúlt évét, ezen belül is a törzs munkáját. Mint említette, kiváló eredménnyel látták el kiképzési feladataikat, helytálltak a munka és a közélet frontján. A szocialista munkaverseny-mozgalom eredményeként a törzs híradó szakasza a „Kiváló Szakasz" ki-

(Folytatás a 2. oldalon.)

Sevardnadze Bonnban

Vasárnap a kora délutáni órákban hivatalos látogatásra a nyugatnémet fővárosba érkezett *Eduard Sevardnadze* szovjet külügyminiszter. A vendéget a Köln-bonni repülőtéren partnere, *Hans-Dietrich Genscher* fogadta.

A kedd estig tartó látogatás során Sevardnadze a Genscherrel való tárgyalásain kívül felkeresi Richard von Weizsäcker szövetségi elnököt és Helmut Kohl kancellárt. Találkozik továbbá a politikai pártok vezetőivel és a gazdasági-üzleti körök képviselőivel.

A megbeszélések legfontosabb napirendi pontjai: a nemzetközi helyzet, a leszerelési-fegyverzetkorlátozási tárgyalások állása, a kelet–nyugati kapcsolatrendszer, valamint a kétoldalú viszony.

Iráni támadás, iraki cáfolat

Iraki katonák százai haltak meg a vasárnap közzétett hivatalos iráni közlemények szerint a forradalmi gárdisták pénteken indított újabb offenzívájában. Ennek nyomán állítólag 110 négyzetkilométernyi iraki terület is Irán ellenőrzése alá került. A bagdadi hadvezetés hétvégi helyzetjelentései ugyanakkor csupán arról adnak hírt, hogy „néhány határváros" iráni aknatűz célpontja volt, s „többen megsérültek".

Son Sann Párizsban

Vasárnap Párizsba érkezett *Son Sann*, a *Szihanuk* vezette kambodzsai kormányellenes koalíció egyik tagszervezetének vezetője. Az általa vezetett csoport párizsi képviseletén azt közölték, hogy Son Sann kedden találkozik *Norodom Szihanuk* volt államfővel. Szihanuk az értesülések szerint szerdán kezdi meg tárgyalásainak második fordulóját Hun Sen kambodzsai miniszterelnökkel a nemzeti megbékélésről.

Az első hideg vasárnap

Csendes nap az ügyeleteken

Elkényeztetett bennünket január az eddigi tavaszias hétvégeivel a hónap első két vasárnapján például plusz 6–8 Celsius fokig is felkúsztak a hőmérők. Tegnap már csúnyább arcát mutatta a tél, kora délutánig is csak plusz egy fokot mutattak a hőmérők a pogányi meteorológiai állomáson. Délelőtt zúzmarás, ködös volt az idő, kora délután is csak háromszáz méterig lehetett ellátni, biztonságosan az utakon.

Az emberek többsége otthon maradt, a Volán járatain is csak délután indult meg a nagyobb forgalom, amikor a diákok indultak vissza a kollégiumokba. A PÉTÁV ügyeletes munkatársa, akinek egyik szeme természetesen rendszeresen a hőmérőn van, magas, 104 fokos primér vízhőmérsékletet kért délelőtt a Hőerőműtől. Jó hír viszont, hogy nem volt gond a hőszolgáltatással Pécsett, mindössze a Rákóczi úton hárítottak el egy kisebb hibát. A DDGáz-hoz is mindössze tizenöten telefonáltak, és néhányan kisebb szivárgáshoz kértek segítséget, amelyeket rövid időn belül rendbe tettek a szerelők.

Csendesek voltak az ügyeleti szolgálatok, szerencsére a Lánc utcai rendelő körzeti orvosi ügyeleti szobájában is: a hidegre fordult idő nem jelzi még hatását a betegforgalomban, sőt ez a vasárnap zavartalanabb volt a korábbiaknál.



Kiránduló gyerekek a Mecsekben

Kevesen indultak kirándulni, akik a Misinára igyekeztek, sárga szalagkorlátokat találtak a torony körül. Délelőtt nem nyitott ki a torony-presszó, mert megrepedt az egyik ablaka. Emiatt a 35-ös autóbuszok 8 óra 25 perctől csak az alsó parkolóig mentek fel. Ez várható a héten is.

G. M.

Ülést tartott a KISZ Központi Bizottsága

A Magyar Kommunista Ifjúsági Szövetség előtt álló idei, kiemelkedő fontosságú, s az ifjúsági mozgalom megújulását is igénylő feladatokról, valamint azok gazdasági hátteréről tárgyalt szombaton a KISZ Központi Bizottsága az ifjúsági szövetség székházában megtartott ülésén.

Hámori Csaba, a KISZ KB első titkára tájékoztatta a testületet az MSZMP KB 1987. december 8-i, valamint az Országgyűlés december 16—17-i üléséről. Értékelte a kormány és a KISZ vezetői között ugyancsak decemberben lezajlott megbeszélést.

A Jövőnk a tét akció javaslatainak sorsáról megállapította: jóllehet, a kormány tételesen nem válaszolt ezek mindegyikére, a javaslatok nagy többsége találkozott a párt és a kormány törekvéseivel, beépült a különböző programokba.

Az ülésen részt vett és felszólalt *Németh Miklós*, az MSZMP Központi Bizottságának titkára is.

A tájékoztatókat követően a KISZ Központi Bizottsága megvitatta a KISZ-szervezetek és intézmények, valamint az úttörőelnökségek 1988. évi költségvetését.

A KISZ Központi Bizottsága elfogadta a testület, valamint az Intéző Bizottság és a Titkárság munkatervét.

Csak egy pont

A Kner Kupa tegnapi két mérkőzésén mindösszesze egyetlen pontra futotta a pécsi csapatok erejéből. Amíg a PMSC férfigárdája súlyos, nyolcgólos vereséget szenvedett Várpalotán, a PMSC női együttese Hang nagyszerű védéseivel – öt büntetőt hárított, több ziccer mellett – pontot mentett az NB I. középcsapata, a Győri Richards ellenében lejátszott pécsi találkozón. (A mérkőzésekről szóló tudósítás a 8. oldalon.)



Családi délután a komlói úttörőházban

Az előcsarnokban álarcos apróságok száguldoznak, a minibüfében óriási karéj zsíroskenyerek, forró tea, s frissen sült fánk illata száll a konyha felől. Családi délutánon vettem részt tegnap, a komlói Úttörő- és Ifjúsági Házban.

— Kétéves hagyománya van már nálunk a Május 1. Művelődési Házzal havonta közösen rendezett családi délutánoknak — fogad a háziasszony, *Czanik Istvánné*, az úttörőház vezetője. — Ma is legalább százan jöttek el, — iskolásgyerekek és szülők —, hogy kellemesen töltsék el a vasárnap délutánt. Három órakor kezdődött a Kenderföldi Általános Iskola német nemzetiségi tánccsoportjának műsora, most pedig készülődünk a farsangra. Tessék, nézzen körül! — int, s én hirtelenjében nem is tudok választani, hogy farsangi álarcot készítsek, stájerfánkot süssek, koktélt keverjek, vagy a kozmetikusoktól kérjek egy bohókás sminket.

Amíg a gyerekek a színes álarcokkal, csillogó szemüvegekkel, fekete kalapokkal ügyeskednek és videón mesefilmeket néznek, addig a szülőknek a konyhában, *Pál Lajosné* tanítónő stájerfánksütési bemutatót tart. A tésztát — 30 dkg liszt, 12 dkg vaj, 6 kanál fehérbor, csipet só, tejföl — készen hozta, s hozzá speciális, nveles bádogcsőből készült sütőket adott. A derelyeszaggatóval vágott kockákat mindenki saját kezűleg tekeri fel a csőre, majd körbekötik egy zsinórral és bele a forró olajba. Nagyon finom, fahéjas porcukorral. A szülők annyit sütnek, hogy minden családtagjuknak jusson.

Hegyi Istvánné, a szomszédos borozó felszolgálónőjének gyümölcskoktélját tegnap fogyasztották, de előtte négy napig érlelték. Két napig cukorban az ananászt, a narancsot és a meggybefőttet, majd megöntözte másfél liter fehér és fél liter vörösborral, és még két napig érett. Fogyasztás előtt fehér pezsgőt öntött rá.

Elkészültek az álarcok, megsült a fánk, elfogyott a koktél, jöhet a szépítkezés. Szinpompás farsangi sminket ajánl a két kozmetikus. *Árkiné Nemes Erika* és *Bartos Beáta:* halvány lilát a szemzúgba, zöldet és kéket a szemöldök alá, a szemhéjra világoszöldet és rózsaszínt, sötétlila rúzst és arcpírt, a halántékra pedig sárga, arany és barna színű fantáziavirágot.

A jövő hónapban ismét találkozunk!

M. Gy.

Munkásőregység-gyűlések Baranya megyében

(Folytatás az 1. oldalról.)

tüntető címet nyerte el, parancsnoka *Kertész János*.

Pusztai Ferenc, a Munkásőrség Országos Parancsnoka nevében szólt elismerő szavakat, majd a Szolgálati Érdemrend kitüntetések átadására került sor. Az érdemrend 35 éves fokozatát *Kugyelka András* és *Kiss Sándor* kapták; a 30 éves fokozatát *Zsombók Lajos, Czetli Mihály, Vita János*, és *Pusztai Lajos;* a 25 éves fokozatát *Schweitzer János, Varga Jenő, Ficzkó Sándor, Zákonyi Sándor, Szilágyi Mihály, Fias Zoltán;* a 20 éves fokozatát pedig *Cziljék József, Homolai Gyula, Gogolák Lajos, dr. Reményi Jenő, Farkas József*. A Munkásőrség Országos Parancsnokának díszoklevelét a Pannon Volán kollektívája érdemelte ki; a kitüntetést *Füzi Árpád* igazgató és *Héra István* párttitkár vették át.

Dr. Dányi Pál, a megyei vezetés nevében köszöntötte az évzáró-évnyitó egységgyűlés résztvevőit, szólt az idei feladatokról. Mint említette, ma a legfontosabb, hogy kellő gondolati és cselekvési egységben tudjuk a kor kihívásait megválaszolni, a kibontakozási programban részt venni.

Siklós

A siklósi idős, Kréth Imre Munkásőregység a határőrlaktanyában ünnepelt: immáron hatodszor nyerték el a megye „Élenjáró Egysége" kitüntető címet és a vele járó serleget. Az egységgyűlésen a levezető elnöki tisztet *Nádori Ferenc* egységparancsnok-helyettes kapta, ő köszöntötte a megjelenteket: munkásőröket, hozzátartozókat, a vállalati, társadalmi és tömegszervezetképviselőket, a társfegyveres testületek megjelent vezetőit. Az ünnepségen ott volt és felszólalt *Pónya József*, az MSZMP Központi Bizottságának tagja, a Paksi Atomerőmű vezérigazgatója és *Illés István*, az MSZMP Siklós Városi Bizottságának első titkára.

Szél József egységparancsnok értékelte az elmúlt esztendőt, s vette át *Cziljék Józsefi*, megyei munkásőrparancsnoktól az élenjáróknak járó kitüntetést.

A szocialista versenymozgalomban a megye kiváló alegysége címet az ellátó raj kapta meg: parancsnoka *Földinszki István*. Négyen kiváló parancsnoki, tizenhárman kiváló munkásőri kitüntetésben részesültek. A Szolgálati Érdemérem 35 éves fokozatát *Hullmann Béla* és *Kiss László;* 30 éves szolgálatukért pedig díszтőrt *Kiss László* és *Beregszászi József* vehették át. A Szolgálati Érdemérem 25 éves fokozatát *Vass József;* 20 éves fokozatát pedig *Gergics Gyula* kapták.

A KISZ-bizottság és a Határőrség Vándordíját az ifjúsági honvédelmi nevelésben kifejtett tevékenységéért a baksai munkásőrraj kapta, átadta *Varga Katalin*, a KISZ Siklós Városi Bizottságának titkára. A nap záróakkordjaként a leendő munkásőrök eskütételére került sor. A leköszönők nevében *Reiter Mihály* adta át fegyverét *Molnár Csabának*, új munkásőrnek.

Szigetvár

A szigetvári „Tömpe József" munkásőrzászlóalj egységgyűlésére is szombaton délelőtt került sor a szigetvári Konzervgyárban. *Kis János* városi munkásőrparancsnok értékelte az 1987-es kiképzési évet, majd ezután sor került kilenc új munkásőr eskütételére. A hagyományos fegyverátadáskor *Aradi József* búcsúzó, leszerelő munkásőr adta át a fegyvert a legfiatalabbnak, *dr. Horváth Lajos* munkásőrnek.

Az egységgyűlésen kitüntetések átadására is sor került. A 30 éves szolgálatért fokozatot *Aradi József*, a 25 évesért *Bakonyi László*, a 20 éves szolgálatért járó fokozatot *Bedő István, Horváth József, Gasparics István, Milisics József* és *Pintér Ferenc* kapta. A 15 éves szolgálatért járó fokozatot heten, a 10 évesért járót hatan kapták meg. Kiváló parancsnok elismerésben hárman, Kiváló munkásőr elismerésben kilencen részesültek.

Az ünnepi egységgyűlésen részt vett *Kiss György*, az MSZMP Baranya Megyei Bizottságának osztályvezetője, *Gráf József*, az MSZMP Szigetvári Városi Bizottságának első titkára, *Nagy György*, a Munkásőrség Országos Parancsnokságának osztályvezetője és *Szlavek János*, a Munkásőr megyei parancsnokhelyettese.



A pécsi munkásőregység-gyűlés résztvevőinek egy csoportja

Mohács

Mohácson a Rózsa Ferenc munkásőregység szombaton délelőtt a Farostlemez gyár nagytermében tartotta évzáró-évnyitó egységgyűlését, amelyen részt vett *Devecseri József*, az MSZMP Mohács Városi Bizottsága első titkára, *dr. Sasvári László*, a Megyei Pártbizottság osztályvezetője, *Kereszturi Tibor*, a Munkásőrség megyei parancsnokhelyettese.

Az elmúlt évben végzett feladatokról *Horváth József*, az egység megbízott parancsnoka adott számot, majd vázolta az 1988-as évre szóló célkitűzéseket. Az egység munkáját értékelő tájékoztatást Kereszturi Tibor mondott, a városi pártbizottság végrehajtó bizottságának az értékelését, *Rácz József*, a pártbizottság titkára ismertette. Ezt követően átadták a szolgálati emlékérmeket és a szocialista munkaversenyben élenjárók jutalmát. A Szolgálati Érdemérem 30 éves fokozatát *Schweier Antal* vehette át. Harmincéves szolgálat elismeréséül *Tóth István* emléktárgy jutalomban részesült. Húszéves szolgálatért érdemérmet kapott *Prokop István, Bodra Jakab, Bohnert Ferenc, Preszl János*. A munkásőrség országos parancsnoka emléktárgyat adományozott *Borsos Jánosnak* is, a Városi Pártbizottság nyugalmazott első titkárának.

A most esküt tett munkásőrök nevében a fegyvert *Lendvai József* vette át *Kubatov Mihály* leszerelő munkásőrtől.

Komló

Szombat délelőtt a komlói Színház- és Hangversenyteremben tartotta évzáró-évnyitó egységgyűlését a Csizmazia Gyula munkásőregység. Az ünnepi eseményen részt vett *Haypál Tibor*, a munkásőrség Országos Parancsnokának képviselője, a Munkásőr újság főszerkesztője, *Somssich Lászlóné*, az MSZMP Komló Városi Bizottságának első titkára, *Tóth Tibor*, a Munkásőrség megyei parancsnokának helyettese és *Csizmazia Gyuláné*, az egység névadójának özvegye is.

Az érkező elöljárónak, *dr. Geisz Mihálynak*, az MSZMP Baranya Megyei Bizottsága titkárának *Orosz Lajos* egységparancsnok tett jelentést.

Az egység parancsnoka beszámolójában részletesen elemezte a komlói munkásőrök összetett munkáját a politikai felkészítéstől az utánpótlás szervezéséig. A versenybizottság döntése alapján a Kiváló Század címet a Gyenis István parancsnok által irányított 1. század érdemelte ki. E század két szakasza, a Hinterszer János vezette 3. szakasz, s a Szalai Ferenc vezette géppuskás szakasz ugyancsak kiváló minősítést kapott, s az előbbi az ifjúság hazafias neveléséért a KISZ KB Dicsérő Oklevelét is kiérdemelte.

A Szolgálati Érdemérem 30 éves fokozatát kapta *Mehlmann Ferenc*, míg a 25 éves fokozatot *dr. Biró Antal, Bende Lajos* és *Gera Sándor* vehette át. A munkásőrség országos parancsnoka a Szolgálati Érdemérem 20 éves fokozatát adományozta *Varga Józsefnek, Csordás Sándornak, Schaffer Jánosnak, Schmidt Mártonnak, Nyúl Jánosnak, Kurucz Antalnak*, valamint *Bak Jenőnek* és külön levélben köszöntötte a 30, 25, illetve 20 éve szolgálatot teljesítő munkásőrök feleségeit.

— Büszkék lehetnek munkájukra, nemcsak itt a munkásőrségben, hanem a munkahelyükön is — mondta felszólalásában Somssich Lászlóné, az MSZMP Komlói Városi Bizottságának első titkára, majd arról beszélt, hogy a politikai aktivitás legjobb iskoláját épp az egység soraiban járhatják ki a dolgozó emberek. Ezt követően ünnepélyes külsőségek között, búcsút vettek 31 éves csapatzászlójuktól az egység tagjai, s felesküdtek a komlói Carbon Könnyűipari Vállalat által adományozott új zászló előtt, melyet Szücs István, a vállalat vezérigazgatója nyújtott át Orosz Lajos egységparancsnoknak. A leszerelő munkásőrök nevében *Bogos Gáspár, Lukács László* újonnan esküt tett munkásőrnek nyújtotta át jelképesen a fegyverét.

Az egységgyűlésekről tudósítottak: Berta Mária, Dücső Csilla, Ferling József, Kozma Ferenc
Fotó: Cseri László

24 ÓRA A NAGYVILÁGBAN



Szöuli jelentések szerint a képen látható 26 éves asszony bevallotta, hogy köze volt egy dél-koreai repülőgép novemberi katasztrófájához, s a szöuli hatóságok most szankciókat követelnek Észak-Korea ellen. Phenjanban kategorikusan tagadják, hogy közük lenne az ügyhöz. (Telefotó: AP — MTI — KS — DN)

Madrid és Washington megállapodása a támaszpontokról

Január 15-én Madridban bejelentették, hogy megállapodás jött létre a spanyolországi támaszpontokon állomásozó amerikai haderők létszámának és fegyverzetének csökkentéséről: Madrid közeléből kivonnak 72 vadászbombázót, Zaragozából pedig öt üzemanyag-utántöltő óriás repülőgépet.

A támaszpontokról szóló tárgyalásokat értékelve Felipe Bonzález kormányfő találóan ragadta meg a kormány szempontjából leglényegesebb mozzanatot: nem arról volt szó, hogy miként távozzanak az amerikaiak, hanem arról, hogy miként maradjanak. A vadászbombázók és üzemanyag-utántöltő repülőgépek kivonása után is fennmarad az amerikai támaszpont-hálózat spanyol földön, csakhogy a maihoz képest majdnem ötven százalékkal csökken az amerikai létszám és a fegyverzet. Ez a tény pedig Európa és a világ biztonsága számára nem közömbös.

●

-ÍSZLÁMÁBÁD: Pakisztán vasárnap élesen cáfolta azokat a híresztelésekét, amelyek szerint Iszlámábád illegálisan szerzett be nukleáris hasadóanyagokat az NSZK-ból. A közzétett kormánynyilatkozat alaptalannak nevezte ezeket az állításokat és hangsúlyozta, hogy céljuk Pakisztán lejáratása és atomenergia-programja végrehajtásának megnehezítése. Korábbi jelentések arról számoltak be, hogy az NSZK-ból Belgiumon keresztül szállítottak engedély nélkül radioaktiv anyagokat Pakisztánba és Libiába.

-NYUGAT-BERLIN: Rosa Luxemburgra és Karl Liebknechtre, a német munkásmozgalom két kiemelkedő vezetőjére emlékeztek vasárnap Berlinben, nagyszabású tömegfelvonulással és nagygyűléssel. A Német Kommunista Párt két alapító tagját, az 1918. novemberi forradalom vezetőit 1919. január 15-én gyilkolták meg a reakciós erők. Ennek emlékére minden évben felvonulást szerveznek az NDK-ban, idén 200 ezren vettek részt a hagyományos megmozduláson.

-SAN JOSÉ: A középamerikai államfők szombaton San José-ban befejeződött találkozójukon kötelezettséget vállaltak arra, hogy azonnali hatállyal intézkedéseket hoznak az általuk augusztusban aláírt, Esquipulas-2 néven ismert dokumentum maradéktalan végrehajtása érdekében. Ennek előmozdítására Daniel Ortega, nicaraguai elnök a Costa Rica-i fővárosban szombaton bejelentette, hogy kormánya döntést hozott a rendkívüli állapot megszüntetéséről, az ellenforradalmárokkal a tűzszünetről folytatandó közvetlen tárgyalásokról, amnesztiáról és községtanácsi választások megtartásáról.

-BUENOS AIRES: Aldo Rico, az argentin hadseregből kizárt lázadó tiszt, a Buenos Airestől 750 kilométerre északkeletre található Monte Caseros laktanyájában van. A helyőrség parancsnoka és az egység katonái Rico oldalára álltak, aki üzenetében közölte: nem ismeri el felettesének Dante Caridi vezérkari főnököt és Monte Caserosban létrehozta saját parancsnokságát. A hírt vasárnap hajnalban tették közzé az argentin fővárosban.

Amerikai titkos nukleáris robbantások

Az Egyesült Államok a nukleáris kísérletek korlátozásáról megkötött szerződés életbelépte, 1963 óta 117 esetben hajtott végre titkos, be nem jelentett földalatti nukleáris robbantásokat. Ezt egy amerikai tudósokból álló szervezet, a Természeti Erőforrások Védelmi Tanácsa hozta napvilágra egy most közzétett jelentésében. A kormányzat illetékes képviselői nem erősítették meg, de nem is tagadták a jelentésben foglalt közlést.

A tudósok szeizmológiai adatok elemzéséből jutottak erre a következtetésre. Bár a titokban felrobbantott töltetek általában igen kis hatóerejűek voltak, túlnyomó részük alig egy kilotonnás, vagy annál is kisebb, a kaliforniai egyetem egyik szeizmológiai laboratóriumának műszerei rendszeresen rögzítették a robbantások nyomán keletkezett földmozgások adatait.

A 117 titkos robbantás a bejelentett kísérletek húsz százalékával egyenlő. Az amerikai energiaügyi minisztérium, amely a nukleáris eszközök fejlesztésének hivatalos gazdája az Egyesült Államokban, szóvivője útján elismerte, hogy voltak be nem jelentett kísérletek, a szóvivő azonban megtagadta a felvilágosítást ezek számáról, illetve céljáról.

KOMLÓ VÁROS TANÁCSA V. B. IGAZGATÁSI OSZTÁLYA
gyámügyi előadói
munkakör betöltésére PÁLYÁZATOT HIRDET.
FELTÉTELEK:
— állam- és jogtudományi egyetemi végzettség,
— vagy államigazgatási főiskolai végzettség.
Munkabér megegyezés szerint.
Lakást biztosítunk.

ELCSERÉLNÉNK
52,6 m²-es 2 szoba összkomfortos házmesteri lakást (házmesteri teendők ellátásával) 2 szoba összkomfortos lakásra.
Érdeklődni: Pécs, Rókus u. 2. szám alatt.

A SZIGETVÁRI CIPŐGYÁR
pályázatot hirdet
● üzemszervezői munkakör betöltésére.
A pályázatokat a vállalat személyzeti osztályára kérjük benyújtani.

Pécsi táskabőrök török megrendelésre



Bőrt adtunk el azoknak, akiktől egykoron, a hódoltság idején a bőrkikészítést tanultuk, s akik ma is sajátos vonzerőt gyakorolnak a magyar turistákra, gondoljunk csak az úgynevezett bunda-járatokra. Most fordult a kocka, a Pécsi Bőrgyár és a BIVIMPEX képviselői *Veres Lajos* vezérigazgatóval az élükön – az első számú vezető jelenlétéhez az isztambuli vevő ragaszkodott – azért utazott Törökországba, hogy nyélbe üssön egy nagyobb mennyiségű bőr szállítására szóló üzletet.

– Az isztambuli cég, melylyel kapcsolatba kerültünk, női és férfi táskákat állít elő, és azokat a nyugat-európai országokba exportálja. Tudni kell, Törökországban juhbőrökből óriási a kínálat, ám marhabőrből kevés van, így kerülhettünk mi szóba partnerként – magyarázza *Konrád György*, a Pécsi Bőrgyár kereskedelmi igazgatóhelyettese.

A vállalat személyes kapcsolatok – NSZK-beli kereskedelmi képviseletünk révén – már tavaly célba ért a török vevőnél, az év utolsó hónapjaiban 50 millió forint értékben, 74 ezer négyzetméter marhadíszműbőrt szállítottak neki.

Ők voltak a tanítómesterek

Elégedett volt a minőséggel, jó árat adott, pontosan fizetett. S mindez igen jól jött a bőrgyár tavalyra tervezett tőkés kiviteleinek teljesítéséhez is.

Nem különben a mostani üzlet, aminek értéke több mint 2 millió dollár – a vállalat idei tőkés export előirányzata mellesleg 8,5 millió dollár –, s a szállítások már most indulhatnak, folyamatosak, egyben csillapítóan hatnak az év utolsó negyedének lázgörbéjére, amikor is az export szállítások rendszerint összetorlódnak. A török cég marhadíszműbőrből 120 ezer négyzetmétert kötött le, a felére az árban is megegyeztek, ezenfelül 8 ezer négyzetméter sertéshasíték bélésbőrt is rendelt. A pécsieknek tavalyhoz képest 7 százalékos áremelést is sikerült érvényesíteniük. A cégnek az említett bőrféleségekből mellesleg sokkal nagyobb az éves szükséglete, így minden remény megvan a további rendelésekre, amiről márciusban Pécsett tárgyalnak. A kapcsolatot hosszú távra gondolják, elképzelhető bérmunka ügylet is, sőt a későbbiekben akár egy közös bőrdíszmű üzem létrehozása is.

A bőrgyáriak tapasztalhatták, Isztambulban rengeteg bőrgyártó és bőrfeldolgozó üzem él és virul, a nagy és közepes gyáraktól egészen az egyszemélyes kis műhelyekig. Partnerük 5600 négyzetméter alapterületű bőrdíszmű üzemmel rendelkezik, ahol 400 munkást foglalkoztat, köztük tízéves gyerekeket és hetvenéves aggastyánokat is, akiknek keze közül remekművű munkák kerülnek ki. Vannak gépeik is, de itt a kézi munkáé a főszerep. Sokszor egy kis vegyszer, rongy megteszi, amivel szépen kifényezik a táska bőrét, eltüntetve az apró hibákat. Lényegesen szebb az árujuk, meg lehet magázni, a kirakatból valósággal rád nevet, vásárlási ingered támad. Ez az ár szempontjából meghatározó, a csinosítással akár kétszeres árat is el lehet érni. Nálunk – tűnődik el utazásuk tanulságain Konrád György – mintha még mindig valamiféle kapitalista csökevénynek tartanák azt a kis kézi utómunkát, amitől az áru fénylik, ragyog. Tanulhatunk a törököktől.

Miklósvári Zoltán

Meleg-e a meleg a mediterrán Pécsett?

Milliókat hoz a hómentes tél

Ráfizet a köztisztasági, nyer a városgondnokság

Nehezen hiszem el, de hát a számok bizonyára nem hazudnak. Enyhe telünk nem is igazán enyhe itt, a mediterrán Pécsett. Legalábbis a sokéves átlaghoz képest nem. Mindezt a Pécsi Távfűtő Vállalatnál mondotta Hanyecz László, műszaki igazgatóhelyettes, miután föltettem a kérdést: Hány forintot sikerült ez idáig megtakaritaniuk?

A tervhez viszonyítva jószerivel egyetlen fillér plusz sem jött eddig, ugyanis a hőszolgáltatónál a hőmérsékleti középátlagokhoz igazított a költségvetés. Novemberben a pécsi sok évi átlaghőmérséklet 6,4 Celsius fok, ezzel szemben 1987-ben 5,6 fok volt a novemberi átlag. December sokéves átlaga 2,4 Celsius — egy hónapja ez időtájt 2,1 volt. Január viszont az első felében jobb: plusz 0,4 fok a sokéves átlag, s az eddigi átlagunk úgy 5 fok körüli. Így aztán a 38 000 lakás gazdájaként ismert vállalat —, emellett megannyi óvodát—iskolát—egészségügyi intézményt fűtő, valamint üzemek, gyárak hőjét szolgáltató cég — nem tud pluszokat fölmutatni. A tavalyi, tavalyelőtti telekhez képest azonban teljesen nyilvánvaló, hogy kevesebb energiát fogyasztottak. Még azt is megtudtuk, hogy más városok hőszolgáltatói más tervszámokkal dolgoznak, s így biztosan jó nyereséggel zárták 1987-et. Például a Fővárosi Távfűtő Művek az elmúlt évi kemény télben, 150 millió értékű energiával többet használt el a tervezettnél, amiből 1987. december hóban 27 milliót sikerült az enyhe idő miatt visszanyerni. Hanyecz László még azt is elmondta, hogy mindent összevéve előnyös az enyhe tél.

Kézenfekvő volt a következő lépés: a Pécsi Köztisztasági és Útkarbantartó Vállalat, *Pfeffer Elemér* igazgató megint csaknem azt mondta, amit vártam. A cég számára a hónélküliség ráfizetés. Egy komoly technikai apparátus áll készenlétben — a hóeltakarítást, sózást — homokszórást a Városgondnokság rendelné és fizetné ki —, s eddig nulla a bevételük. Talán egyéb, útépítési, szemétszállítási, közterület-rendbentartási feladataikat látják el könnyebben és olcsóbban. A lánc végén a Városgondnokság; *Péntek Gábor*, a gondnokság vezetője: Egyértelműen sikerül takarékoskodni. Ez idáig úgy 3–4 millió forint az, ami bentmaradt a pénztárcában, s ha nem jön meg a böjtje az időjárásnak, e megtakarított pénzek a megszűkített költségvetések „nyereségeként" könyvelhetők el. Több futja majd egyéb városi teendőkre, parkfenntartásra, területrendezésre, útjavításra. Hiszen, mint mondotta: évek óta állandó pénzösszeggel gazdálkodnak, miközben a város területe egyre jobban nő.

Végezetül: úgy véljük, — s ez legfőljebb a jövő évi tüzelővásárlások csökkenéséből érhető tetten —, jól jött mindannyiunknak ez az enyhe tél. A fűtésfronton mérhető a takarékosság —, sokkal kevesebb fűtőolaj fogy például, mint egy évvel korábban, hasonló időszakban —, kevesebbe kerülnek a fóliasátrak, csökkenő az üzemi-vállalati felhasználás országszerte. Egyetlen aggodalmunk a határ: de mint a MÉM-ben elmondották, eddig jól telelnek az őszi vetemények. A KSH Baranya Megyei Igazgatóságánál egy adattal kisegítettek bennünket: Magyarország egy napi energiafogyasztása 3,6 Petajoule, s ha ebből egy ezredet, azaz 1 Terajoule-t megtakarítunk, már milliárdos a tétel — forintban!

K. F.

Tíz év alatt tizenötezer vizsgálat

Lehet-e ideges az autóbuszvezető?

A volánhoz pszichológuson keresztül vezet az út

Egy műszak alatt ezerszer dönt egy pécsi autóbuszvezető, ez rendkívüli fegyelmet és nem mindennapi képességeket kíván. Az ország közlekedési vállalatainak statisztikái szerint egyedülálló a Pannon Volán adata, miszerint egy-egy autóbuszvezetője a munkaidejének 75 százalékában döntésre kényszerül, résztvevője a közlekedés idegeket nem kímélő helyzeteinek.

Lehet-e ideges, netán agresszív egy gépkocsivezető ilyen körülmények között? Az autóbuszvezetők magatartására akár egy-egy óra alatt is több ezer ember figyel, így a kérdésre adható válaszok igen sokszínűek, időnként szélsőségesek. Hiszen a vezető fülkéjéből érkező jelekre az utasok érzékenyen reagálnak. A megítélés alapja mégis gyakran a féltés, a megértés, amelyet azok az esetek is erősítenek, mint a legutóbbi Pécsett: rendkívüli lélekjelenléttel előzte meg a tömeges balesetet Tóth Ferenc a 107-es járat sofőrje. Hány hasonló veszélyes helyzet lehet, amelyet talán észre sem vettek az utasok? Nem tartja nyilván senki.

Talán éredekesebb lehet a kérdés úgy: milyenek az autóbuszvezetők? A kérdésben pedig a legilletékesebb *Koszits Attila*, a Pannon Volán munkalélektani és ergonómiai állomásának vezetője.

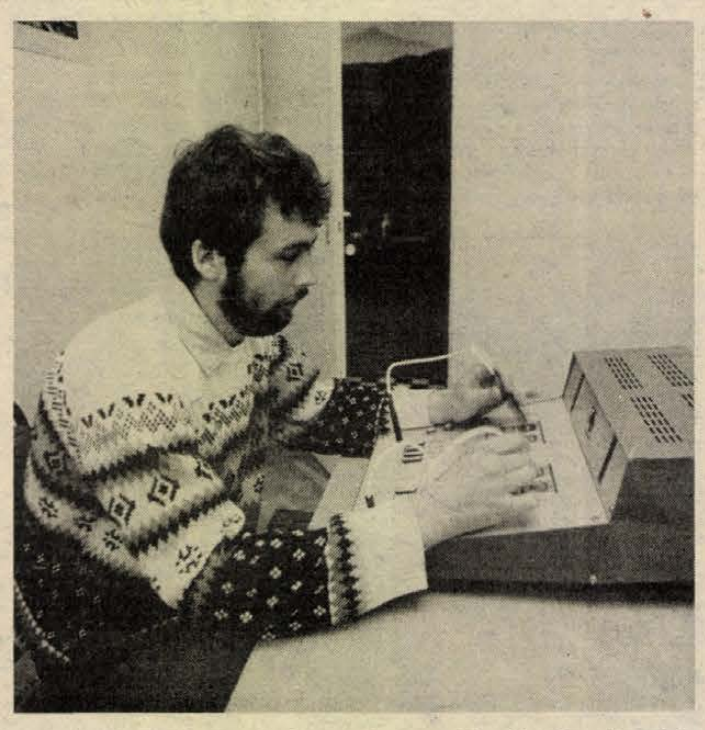

Valószínűleg kevesen tudják, hogy a pécsi közlekedési vállalatnál immár pontosan tíz éve a sofőrök útja a volánhoz a pszichológiai és más, speciális vizsgálatokon keresztül vezet, ez az alapja annak, hogy valaki az autóbuszra ülhessen. Koszits Attilától tudom, hogy ez alatt a tíz év alatt tizenötezer vizsgálatot végeztek az állomáson, nemcsak a Pannon Volánnak, hanem a szomszédos tolnai és somogyi társvállalatnak is, illetve „megrendelésre" más cégeknek. Az állomás munkatársai maguk dolgozták ki azt a módszert, amellyel ma már biztonsággal megállapítható, milyen képességekkel és tulajdonságokkal kell rendelkeznie annak a jelentkezőnek, aki részese akar lenni a tömegközlekedésnek.

Nos, milyenek az autóbuszvezetők? A tizenötezer vizsgálat szerint nyolcvan százalékuk megfelel a szigorú követelményeknek, 13 csak feltételekkel, hét százalékuknak más pályát javasolnak. Természetesen figyelik a már több éve volánnál ülőket. Mik a feltételek? A legkisebb zavar után kérik a forgalomirányítóktól, a vezénylőktől az áthelyezést, például a csuklósról szóló járatokra, vagy a belvárosból kevésbé forgalmas és zsúfolt vonalakra. Az állomás véleményei kötelezőek a munkaszervezésben. Az autóbuszvezetők személyiségére vonatkozó adatok szigorúan titkosak, viszont a képességeikről adott vélemény döntő a foglalkoztatásukban.

Elmondható, hogy a sofőrök a közepesnél jobb képességekkel rendelkeznek: gyorsan észlelik és dolgozzák fel az információkat, képesek a közepesnél gyorsabban dönteni és azt kivitelezni. Nem lehetnek viszont szélsőséges indulatúak, érzelmileg labilisak, a veszély- és felelősségtudatuk nem hiányozhat, nem lehetnek kialakulatlan, éretlen egyéniségek, és nem rendelkezhetnek szabályozatlan agresszivitással.

Látszólag elvont dolgok ezek, ugyanis alapvető információk a forgalomirányításban. Tudott, hogy a gépkocsivezetők közül kevesen mennek a volán mellől nyugdíjba, ezért is szorgalmazzák a vállalatok az 55 éves nyugdíjkorhatárt. Az állomás is többet szeretne tenni értük: például új műszerekkel segíteni a vizsgálatokat, számítógépes rendszerre vinni az adatfeldolgozást, szeretné megszerezni a pályaalkalmassági vizsgálatok jogát —, erre minden feltételei adottak, hogy ne kelljen Budapestre utazni a jelentkezőknek. Tervezi, hogy a vizsgálatokba bevonja a vezénylőket, a pályakezdő diplomásokat.

Gáldonyi M.

900 ezres deficittel a háta mögött

Szerződéses üzlet a Corso kávéház

Újra kezdve, ismét I. osztályon...

Kollégám panaszolja: nemrég jugoszláv vendégeivel *A montmartre-i ibolya* második szünetében betértek – az eredetileg színházi büfének *is* tervezett –, Corso kávéházba. Pár perccel este 9 előtt.

„Kilenckor zárunk!" ... –, süvöltött egy pincér hangja a pult másik oldaláról. Az elvárható udvarias, szolgálatkész kiszolgálás, de legalábbis az udvarias fölvilágosítás *helyett* ... (Az igazság kedvéért: általánosan nem volt jellemző ez a magatartás. Az illető egyébként már nem dolgozik ott: *más*, hasonló szakmai „bravúrokért" elbocsájtották.)

Mint megtudtam: azért zártak le 9-kor, mivel a múlt év utolsó hónapjaitól – este 10 órától – elindítottak egy diszkóműsort. Az átálláshoz, az eléggé gyér forgalom elszámoltatásához kellett az egy órahossza. Hát...

Jó. Lehet... Mi viszont *nem ezt igértük* az olvasóknak, a nézőknek. (Nekünk se...)

A Corso 1986. kora őszén indult. I. osztályú üzletként. Fenntartója, a Pannónia Áfész az elmúlt év májusig tartó időszakot, mintegy 900 ezer Ft veszteséggel zárta. Akkor lett „szoros elszámolású"-ból *jövedelemérdekeltségű* vállalkozás a Corso. (Hogy miért nem így kezdték? A laikus számára megfoghatatlan...)

A fiaskó okait mindenki másként magyarázza. A tények azonban makacs dolgok: a sok izléssel, nagyon szépen, tükrökkel, márványasztalokkal és galériával kialakított Corso kávéház nem lett se művész, se irodalmi; nem alakult ki a törzsvendékköre, s az ígért előadó-, illetve pódiumestek közül is csupán néhányat tartottak meg. Egyébként a kávéház, minimális forgalommal, jobbára kongott az ürességtől. Reggel 9-től késő estig.

Az Áfész szerint „csökkent az érdeklődés a vendéglátó helyek iránt", a közönség „nem jött be" – ezen múlott. Meg a „körülményeken", az áremeléseken stb. Tehát nem az átgondolatlan, hozzá nem értő „felsőbb" koncepción, nem is az osztálybasoroláson, nem a riasztóan magas árakon, stb. (Jelenlegi ételáraik kb. 40–300 Ft közöttiek.) De hallottam olyan véleményt is, miszerint nekünk, színházba járó embereknek *nincs igényünk* betérni előadás után egy ilyen szép, kulturált helyre. Pedig itt már 300–350 Ft-ból jól meg lehetne vacsorázni, (itallal), s ennyit igazán kibírhatnánk havonta-kéthavonta... –, mondta egy úr, aki jól menő önálló üzletet vezet a Balatonon.

Véleményével azonban legalább olyan zseniális közgazdasági szemléletet tükröz, mint az, *amellyel* a Corso kávéházat eleve az I. osztályba sorolták. Egyébként erről nem a Corso üzletvezetői, még csak nem is a Pannónia Áfésznél döntöttek. „Magasabb helyen" ... S nem valószínű, hogy szakmához értő „ szakkáder" mondta ki a „verdiktet"...

Azonfelül: megoldatlan változatlanul a színházi büfé helyzete. A Kamaraszínházba eleve nem terveztek büfépultot, ami – ma már mindenki látja –, nagyon elhibázott döntés volt. Begördül hát a szünetekben egy I. osztályú tolókocsi, ami semmit nem old meg... Különösen, hogy „választékából" az ásványvíz, amely esetleg még a szomjunkat is oltaná – *hiányzik*.

Most az elmúlt héten a Corso újra indult. *Szerződéses üzletként.* Csökkentett személyzettel... Ám ahhoz, hogy erre „illetékes elvtársak" is rájöjjenek, itt másfél év kellett. Meg a csaknem egymilliós deficit... Igéretet kaptam viszont: többé nem zárnak be este 9-kor.

Indulásukhoz ezúttal is szerencsét kívánunk. *Hátha*...

W. E.

HÍREK

JANUÁR **18.,** HÉTFŐ

Szeretettel köszöntjük névnapjuk alkalmából PIROSKA nevű kedves olvasóinkat

A Nap kél 7.26 — nyugszik 16.23 órakor
A Hold kél 7.18 — nyugszik 15.04 órakor

Olvasószolgálat

Hírek, tudósítások, események közölhetők 14—16 óráig a 15-000 telefonszámon.

Hírszerkesztő:
CSUTI JÁNOS

Ma délelőtt 9—11 óráig panaszügyekben fogad, telefonon hívható a 10-046-os telefonszámon
NAGY ISTVÁN

Szerkesztőségi ügyeletes 16—19 óráig a 10-053-as telefonszámon
REZES ZSUZSA

CB-rádió hívójelünk:
„Napló—1."
16—19 óráig a 25-ös csatornán

Tűzrendészeti vétó

Szombaton este Debrecenben a Csokonai Színháznak a Kölcsey Ferenc Művelődési Központba meghirdetett előadása, Goethe: Stella című szerelmi játéka elmaradt. A tűzoltóság ügyeletese olyan hiányosságokat talált, amelyek veszélyeztették a bent ülőket, s emiatt nem engedélyezte az előadást.

A nagyméretű színpad két szélén a rendezésnek megfelelően mintegy 100 néző is ült volna, akik szinte részesei a játéknak. Azonban a színpadon elhelyezett székek között nem volt megfelelő a távolság és az a szőnyeg, amire az üléalkalmatosságokat rátették, nincs impregnálva. Előadás közben a rendező utasítása szerint 1—2 percig villany helyett petróleumlámpa égett volna a színpadon, s ezt ugyancsak kizáró oknak tartották.

Hétfőn a Debreceni Városi Tanácsnál a tűzoltóság és a színház vezetői együtt keresik majd az előadások biztonságos és folyamatos megtartásának a lehetőségét.

Időjárás

Várható időjárás az ország területén hétfő estig. Az országban csak időnként szakadozik fel a felhőzet. Marad az erősen párás, többfelé tartósan ködös idő, elszórtan ködszitálással, ónos szitálással. Gyenge lesz a légmozgás. A várható legalacsonyabb éjszakai hőmérséklet mínusz 1, mínusz 6, a legmagasabb nappali hőmérséklet hétfőn mínusz 2, plusz 3 fok között alakul.

✲

Vasárnap reggeli vízállások: Örtilos 14 cm, apadó, vízhő 2,2 fok; Barcs 20 cm, apadó, vízhő 2,0 fok; Drávaszabolcs 88 cm, áradó, vízhő 3,2 fok; Mohács 322 cm, apadó, vízhő 4,6 fok.

A Kertvárosi Közösségi Televízió mai műsora

A Kertvárosi Közösségi Televízió ma délután 18 órakor kezdi adását. Műsorismertetés után a Siklós és Vidéke Takarékszövetkezet kertvárosi kirendeltsége szervezésében nyilvános sorsolásra kerül sor az 1987. március óta váltott – 10 ezer forintnál nagyobb összegű – tartós betétek tulajdonosai között. Főnyeremény egy Dacia személygépkocsi. A tv-nézőknek is teszünk fel kérdéseket, melyekre a 41-820-as telefonszámon válaszolhatnak. A három első helyes megfejtő egy-egy darab ezerforintos betétkönyvet kap. „Volt egyszer egy tanácstag" – ez a címe a Zárai Tibor készítette szokatlan portrénak. A gyerekektől egy Andersen-mesével búcsúzunk. Körülbelül 18.30-kor kezdődik a Pécs kulturális életével foglalkozó összeállításunk. A világ világosságáért szemészeti alapítványról, a pénteki tanács vb-ről s más aktuális témákról hallhatunk a Kertvárosi Híradóban, mintegy húsz percen keresztül. Ezután Szolgálatból – szolgálatba c. munkásportrénk következik. Külön blokkban hallhatnak tájékoztatót a helyi televíziózás jövőjéről, s végül, kb. 20.10-kor a filmkedvelők a Macskafogó c. színes magyar rajzjátékfilmet nézhetik. Műsorzárás kb. 21.45-kor.

●

— **Arató Károly** költő estjét rendezik meg ma, hétfőn 18 órakor a Művészetek Házában. A versekhez dr. Nagy Imre egyetemi adjunktus mond bevezetőt.



Veszprémben, a Bakony Művekben „vendégeske dik" egy új Zaporozsec. A gyár szakemberei azt vizsgálják, hogy milyen alkatrészek gyártásával és szállításával tudnának bekapcsolódni a ZAZ —1102-es szovjet kisautók gyártásába. Elsősorban gyújtáskapcsolók, ablaktörlő és elektronikus gyújtási rendszerek gyártása jöhet számításba, hiszen ez illeszkedik a gyár profiljába.
(MTI — Arany Gábor — KS — DN)

★

— **A Deutsche Bühne Pécsett.** Ma este 18.30-kor az IH-ban látható a Deutsche Bühne Szekszárdi Német Bemutató Színpad vendégjátéka. A művészek egyfelvonásos vásári komédiákat adnak elő német nyelven, az érdeklődők Hans Sachs „Teufelsfrauen" (Ördöngös asszonyok) című alkotását láthatják.

— **Szülők iskolája.** Újból indul a POTE szülészeti klinikáján a Szülők iskolája. A kurzuson részt vevők számára a gyermekvárással, a szüléssel, a csecsemő ellátásával kapcsolatos témákról tartanak előadásokat szakemberek, valamint terhestornát szerveznek a jelentkezők számára. Az előadásokon a leendő apák is részt vehetnek. Jelentkezni lehet a klinika Család- és nőnédelmi tanácsadójában személyesen vagy a 25-511/52-es telefonon.

★



Az első- és másodéves kozmetikus tanulók féléves vizsgáit január 16-án tartották Pécsett, az Irisz kozmetikai szalonban. Képünkön masszírozásból vizsgázik az egyik tanuló.
Fotó: Bakos Magdolna

— **Földlabdás fák kitelepítését kezdte meg** a Pécsi Kertészeti és Parképítő Vállalat január 15-én, Pécsett, elsőként a Móricz Zsigmond téren. Itt négy – egyenként 10–15 éves példányt – telepítettek ki. Két héten belül a városban 28-at „állítanak fel", a legtöbbet az Ilku Pál utcában.

Köszönet két ismeretlen egyetemistának

Szombaton szólt szerkesztőségünk ügyeletén a telefon; az Ifjúság útja 5/b-ből, a 29-213-as számról azért kerestek bennünket, hogy legalább ilyen úton kifejezhessék köszönetüket két ismeretlen, magát meg nem nevezett egyetemista fiúnak. A telefonáló 81 éves, agyérelmeszesedésben szenvedő édesanyja – betegségéből következően pillanatnyilag nem tudván, mit tesz –, szombaton hajnali 5 és 6 óra között eltűnt otthonról. A Sörgyár környékén vette észre a két egyetemista fiú az idős asszonyt, aki a hajnali fagyban egy szál hálóingben és papucsban céltalanul mászkált az utcán. Ha nem sietnek a segítségére, ki tudja, mi történhetett volna vele. A két fiatalember nem vesztegette az időt; egyikük ráadta a dzsekijét, állítólag még valamit enni is adtak neki, s azonnal a 400 ágyas klinikára kísérték. Nevüket azonban nem adták meg, s most az egész család szeretné megköszönni emberséges viselkedésüket. Várják, hogy a két fiatalember személyesen is jelentkezzen náluk. Szeretnék megismerni azokat, akiket gyakorlatilag a néni megmentőinek lehet tekinteni.

— **Tizennyolc fajta virágmag** Hollandiából a Balatonra. Százezer forintért vásárolt, főként Hollandiából, tizennyolc fajta virágmagvat a Keszthelyi Költségvetési Üzem, amelynek hévizi kertészetében már el is vetették a magvakat. A kertészetben nevelt palántákat tavasszal a Balatonpart zalai üdülőhelyeinek közterein ültetik majd ki.

– **Anyanyelvi tanácsadás.** A Hazafias Népfront Városi Bizottságának Geisler Eta utca 16. szám alatti helyiségében hétfőn délután 3–4 óra között anyanyelvi tanácsadó szolgálat lesz helyesírási és nyelvhelyességi kérdésekben. A tanácsadás igénybevehető a 10-668-as telefonszámon, vagy személyesen.

●

04-05-07

Szombaton délután tűz ütött ki a POTE elméleti tömbjének negyedik emeletén. A raktárhelyiségben tárolt anyagok gyulladtak ki, s a tűz következtében 25 ezer forintos kár keletkezett. A tüzet a pécsi tűzoltók oltották el; a keletkezés okának és a felelős személynek megállapítására folyik a vizsgálat.

✲

Ugyancsak szombaton este, 21.25-kor baleset történt Sámod és Vajszló között. A baranyahidvégi Orsós Mihály szabályosan tolta kerékpárját, s eközben személygépkocsival elütötte őt Bogdán János, baranyahidvégi lakos. Orsós nyolc napon túl gyógyuló sérülést szenvedett. A baleset ügyében a vizsgálat folyik.

✲

Vasárnap hajnalban Újpetre külterületén a jeges, csúszós úton, a ködben két távolsági busz összeütközött. Három utast nyolc napon belül gyógyuló sérülésekkel kórházba szállítottak; az anyagi kár 60 ezer forint. A baleset körülményeit vizsgálja a rendőrség.

●

Halálozás

Mély fájdalommal tudatjuk, hogy szerető férjem, testvérünk, édesapánk, nagyapánk, kedves rokonunk

SCHISZLER JÁNOS

asztalosmester, szebényi lakos 66 éves korában hosszú szenvedés után elhunyt. Temetése január 19-én, kedden 14 órakor lesz a szebényi temetőben. A gyászoló család.

Kalendárium

HÉTFŐ: Kilencvenöt éve született Jorge Guillén (1893–1984), kubai költő.

KEDD: Százkilencven éve született Auguste Comte (1798–1857), francia filozófus, a pozitivizmus megalapítója. Saint-Simonnak, a francia forradalom ismert alakjának titkára, s bizalmas munkatársa volt. Fő műve: A pozitív filozófia kézikönyve. Filozófiai nézetei hatottak – többek között – Ady Endrére is.

SZERDA: Száznyolcvan éve született a Veszprém megyei Vanyolán, s a Békés megyei Szarvason halt meg Vajda Péter (1808–1846) költő, író, természettudós és pedagógus, a Magyar Tudományos Akadémia levelező tagja.

CSÜTÖRTÖK: Százhatvanöt éve született a Nógrád megyei Alsósztregován Madách Imre (1823–1864) drámaíró, költő és publicista, Katona József mellett a XIX. század legnagyobb magyar drámaírója. Legnagyobb műve: Az ember tragédiája, melyben a jelen és a jövő nagy kérdéseire a történelemtől várja a választ.

PÉNTEK: Nyolcvan éve született Lev Landau (1908–1968), Nobel-díjas szovjet fizikus, akadémikus, aki a fizikai Nobel-díjat 1962-ben nyerte el „a kondenzált állapotokra vonatkozó úttörő elméletéért, különös tekintettel a folyékony héliumra". Alkotó erejének teljében – 1962 elején – Moszkva közelében súlyos autóbaleset érte, amely hosszú évekre lehetetlenné tette munkáját. A modern fizika egyik utolsó nagy polihisztora volt, aki a fizika egységes szemléletének jegyében végzett munkásságával számos területen meghatározó szerepű elméletet dolgozott ki.

SZOMBAT: Százhúsz éve halt meg Sárospatakon a Kiskaposon született Erdélyi János (1814–1868) költő, kritikus, esztéta és filozófus, az ismert népköltési gyűjtő, a Magyar Tudományos Akadémia tagja.

VASÁRNAP: Ötszázharminc éve, 1458. január 24-én kiáltották ki a Duna jegén királlyá Hunyadi Mátyást, Hunyadi János volt kormányzó kisebbik fiát. A fiatal király (aki 1443-ban született Kolozsváron, s 1490-ben halt meg Bécsben) hamarosan bebizonyította önállóságát, s nagyszerű uralkodói képességeit is.

Egészségügyi szolgálat

KÓRHÁZI FELVÉTELES ÜGYELETEK

Mindennapos felvételi ügyeletek gyermek belbetegek részére, Pécs város: POTE Gyermekklinika. Szigetvár város és járás, a pécsi és a volt sellyei járás: Megyei Gyermekkórház. Gyermeksebészeti, kórházi felvételt igénylő gyermekfülészeti betegek, égett és forrázott gyermekek részére páratlan napokon: POTE Gyermekklinika, páros napokon: Megyei Gyermekkórház, Pécs és a megye egész területéről.

Felnőtt belgyógyászat: I. kerület: II. sz. Belgyógyászati Klinika. II. kerület: Megyei Kórház (belgyógyászat). III. kerület: I. sz. Belgyógyászati Klinika. Sebészet, baleseti sebészet, égési sérülések: Honvéd Kórház. Koponya- és agysérülések: Idegsebészet. Pécs város és a csatolt községek ideg- és elmebetegei részére: POTE Ideg- és Elmeklinika. Szemészeti betegek: POTE Szemészeti Klinika. Felnőtt fül-orr-gégészet: POTE Fül-Orr-Gégeklinika.

ÉJSZAKAI KÖRZETI ORVOSI ÜGYELET

Pécs város felnőtt lakossága részére egy helyen, a Lánc utcai rendelőintézet földszinti ügyeleti helyiségeiben minden este 7 órától másnap reggel 7 óráig. Telefon: 14-347.

Információk

Lvov-Kertváros felnőtt lakosságának minden éjszaka este 7 órától másnap reggel 7 óráig a járóbetegek részére a Testvérvárosok terei körzeti rendelőben orvosi ellátást biztosítunk. A kertvárosi hívásokat továbbra is a Lánc utcai rendelőintézetben kell bejelenteni. Telefon: 14-347.

Fogászati ügyelet minden este 7 órától másnap reggel 7 óráig a Lánc utcai rendelőintézet földszinti ügyeleti helyiségeiben – gyermekek részére is.

Gyermeklakosság részére: a Gyermekklinikán, Pécs, József A. u. 7. (bejárat a Bajnok u. felől), este 7 órától másnap reggel 7 óráig. Telefon: 10-938.

ÉJSZAKAI ÜGYELETES GYÓGYSZERTÁRAK

Pécs, Kossuth L. u. 81. 10/8. sz. gyógyszertár, Pécs, Bajcsy-Zs. u. 23. 10/14. sz. gyógyszertár.

SOS-ÉLET telefonszolgálat díjmentesen hívható a 12-390-es számon, este 7 órától másnap reggel 7 óráig.

✲

Nyugdíjas telefonszolgálat szombat, vasárnap kivételével mindennap 17–19 óráig hívható a 41-907-es telefonszámon.

Ifjúsági telefonszolgálat telefonszáma: 24-550. Hívható: 17-től 21 óráig.

✲

Egyedülállóak társkereső szolgálata 17—20 óráig. Telefon: 41-907.

✲

Segítő kapcsolat. A Hazafias Népfront ma, hétfőn 17–19 óra között tartja az egészségügyi, jogi, pszichológiai, pedagógiai és kapcsolatteremtés témájában következő fogadóóráját. Helyszín a Geisler Eta utca 16. sz. A tanácsadás díjtalan.

●

Kocsiátvételi sorszámok

Trabant Lim. Hycomat Bp.	1 171
Trabant Combi Hycomat Bp.	394
Trabant Lim. Spec. Bp.	11 052
Debrecen	9 548
Győr	9 582
Trabant Combi Bp.	3 220
Debrecen	2 800
Győr	2 159
Wartburg Standard Bp.	2 923
Debrecen	1 576
Győr	1 731
Wartburg Spec. Bp.	3 901
Debrecen	3 190
Győr	3 128
Wartburg Spec. tt. Bp.	11 069
Wartburg Tourist Bp.	2 694
Debrecen	1 883
Győr	1 022
Skoda 105 S Bp.	11 875
Debrecen	8 956
Győr	8 956
Skoda 120 L Bp.	27 751
Debrecen	15 539
Győr	18 440
Lada 1200 Bp.	47 647
Debrecen	34 141
Győr	16 860
Lada 1300 S Bp.	22 753
Debrecen	17 070
Győr	8 878
Lada Szamara Bp.	1 387
Debrecen	521
Győr	415
Lada 1500 Bp.	15 959
Debrecen	11 991
Győr	5 444
Lada Combi Bp.	723
Debrecen	6 214
Győr	489
Moszkvics Bp.	835
Debrecen	584
Polski Fiat 126 P Bp.	2 168
Debrecen	1 713
Győr	2 421
FSO (Polski Fiat) 1500 —	7 153
Dacia Lim. Bp.	10 614
Debrecen	9 518
Győr	6 380
Dacia Combi Bp.	2 605
Debrecen	2 845
Győr	2 359
Dacia TLX Bp.	2 370
Debrecen	2 846
Győr	1 811
Zastava Bp.	18 838

Felvételre keresünk

mélyépítési középfokú végzettséggel és gyakorlattal rendelkező munkavezetőt.

Jelentkezni lehet: DÉLVIÉP II. Főépítésvezetőségen, Pécs, Engel János u. 15. Telefon: 22-511

FELVÉTELRE KERESÜNK

ügyviteli munkában jártas középfokú iskolai végzettséggel rendelkező

adminisztrátort

„Gyakorlattal előnyben" jeligére a Hunyadi úti hirdetőbe.

Sírhalom a Gesztenyésben

Sűrűn szakadt az eső, 1987. december 6-án vasárnap, Miklós napján, mikor a két szürke ló vontatta kocsi elindult a koporsóval a zengővárkonyi halottasháztól. Végig a falu főutcáján vitt az útja, aztán az iskola meg a Fülep Lajos építette kultúrház felett balra tért, a Pécsvárad felé vivő régi útra. Arra, melynek szélén partba vájt régi pincék sorakoznak, aztán a szurdokból kijutni a várkonyi szállások, gyümölcsösök közé. Innen már látni balról a várkonyi reformátusok, a kálomisták temetőjét, jobb kéz felől pedig a fenséges rengeteget, az ezeréves gesztenyeerdőt, mely ember emlékezet óta táplálta, s gyönyörködtette az itt élő s ide látogató embereket.

A halott, akit tavaly Miklós napján helyeztek örök nyugalomra, itt kívánt pihenni a zengővárkonyi gesztenyésben, ahol a halála előtti évben járt munkatársaival.

Őt is megfogta ez a szelíd vidék, amelyben a természet és az emberi alkotások szépsége oly magától értetődően olvad eggyé — István király óta napjainkig. Hive lett ennek a tájnak, mint annyian, mint Kodolányi, Fülep vagy Kígyós, híve lett ő is, aki másfélmillió lépést tett meg Magyarországon, aztán még egymilliót, aki bebarangolta ezt a tenyérnyi hazát két kereken, és felmutatta nekünk szépségeit. Bejárta a világ nagy hegyeit, egzotikus tájait, s talán éppen ezek ismeretében tudott igazán átélten beszélni a hazai várakról, egy-egy gyönyörű ásványról, elfeledett kúriákról, régi mesterségek hírmondóiról.

Társaságban, barátai, szerettei körében mondogatta volt többször, hogy ide temessék, a zengővárkonyi gesztenyésbe. Sírjára nem vittek hivalkodó koszorúkat, s nem hangzottak el felette hivatalos gyászbeszédek. A barátai búcsúztatták, a hozzátartozói álltak végső nyughelye körül, pompás viseletükben a várkonyiak, meg néhány pécsváradi polgár. Mezei virágot, fagyöngyöt, a szelídgesztenye köpüit és termését tették sírjára, fenyő- és örökzöldkoszorúkkal borították. Természetjárók, diáktársai piros-fehér-zöld szalagjai, meg a kék túra bizottságának szalagja rebben a téli napfényben. Az itt élők, s főként a várkonyiak tudják, számon tartják a sírt, amit felkeresnek az emberek, s amit befogad lassan az erdő — ahogyan az az elhunyt óhaja volt. Vénséges fák kopasz ágait zúgatja felette a szél, s a közelből idehallatszik a zengővárkonyi templom harangja. A fejfán csak ennyi olvasható: *„Itt nyugszik Rockenbauer Pál"*.

Kép és szöveg: Gállos Orsolya



A Pécsi Vonósnégyes a Csontváry-matinén

Ismét megtöltötték a Csontváry Múzeum nagytermét a zenebarátok, akiknek ezen a vasárnapon a Pécsi Vonósnégyes ígért matinéhangversenyt. Igéretüket beváltották, és az előadott három kamaradarabbal maradandó zenei élményt szereztek közönségüknek. Rossini A-dúr szonátáját a vonósnégyes három tagja, továbbá *Piacsek László* (bőgő) adta elő, majd Ibert Vonósnégyese következett a Pécsi Vonósnégyes előadásában. Mint megtudtuk tulajdonképpen ez volt az évi nagyhangversenye a hat esztendeje működő együttesnek. Merő véletlen, így hozta a sors, hogy tagjai mindnyájan nők, akik egy-két váltás, személycsere mellett, hat éve muzsikálnak együtt. *N. Rozgonyi Klára, Tamás Eszter, M. Pálma Ilona* és *Gácsik Veronika* a Pécsi Szimfónikus zenekar tagjai, akik előadóművészként, tanárként is részt vesznek a pécsi zenei életben. A társművészetek, így irodalmi estek, képzőművészeti kiállítások közreműködőiként is találkozhat muzsikálásukkal a közönség.

Remek hangzású négyesükhöz az utolsó számnál három úr is csatlakozott: *Hirsch Bence* zongora-, *Piacsek László* bőgőkíséretével, továbbá *Tamás János*, trombitajátékával lendületes, „látványos" és elegáns befejezését adták a tegnapi Csontváry-matinénak.

G. O.

„Kulturális csönd" a tárlók között...



A pécsi Zsolnay Múzeumban

Múzeumi hétvége

Álmos, ködös, nyirkos hétvége. Ilyen látványra, ilyen benyomásokkal ébredhettünk az elmúlt szombaton és vasárnap. Valamennyi mozgást az egészséges életmód ilyenkor is megkíván; séta közben pedig hasznos és pihentető időtöltés végignézni egy-egy tárlatot, múzeumi kiállítást. Sokhelyütt azonban „kulturális csönd" honolt a tárlók között... Minimális adatokat jegyezhettem le csupán a látogatók számáról Pécsett a belvárosban s egy vidéki múzeumban: Mohácson.

A mohácsi Kanizsai Dorottya Múzeum *A mohácsi csata története* c. állandó kiállítását kínálja. A kiállítás jó, érdekes. Egyetlen szépséghibája van. Nem látni ugyanis egy árva térképvázlatot se, ahol helynevek szerint azonosíthatná valaki, hol a város, a Duna, a Csele, és hol zajlott maga a tragikus ütközet...

Ettől függetlenül, sok év után jólesett végignézni újból. Kár, hogy csupán alig másod-harmadmagammal.

A görögkeleti templom ikonjainál már kevesebb szerencsével jártam. Szívesen elgyönyörködtem volna a XVIII. századi képekben s elöl a XIX. századi ikonosztáz műkincseiben, de a félhomályban semmit se láttam. Kísérőm, a pópa úgy mondta: áramtalanították az épületet. Értékvédelmi szempontból. Valószínűbb azonban, hogy szegény az eklézsia...

A mozi emeletén nagyon szép állandó kiállítás várja a látogatót: a *Baranya horvát és szerb népcsoportjai* c. néprajzi anyag. Mint megtudtam, egész napon át én voltam az egyetlen látogató...

Arányosan Pécsett se sokkal jobb a helyzet. A látogatók száma: Pécsi Galéria: 28-an, Kisgaléria: 20-an, vasárnap délig. Zsolnay Múzeum: (délután fél 4-ig) 48; A. Totgyűjtemény: 19. A képtárak átrendezési okokból zárva.

A szombat valamivel jobb képet jelez: a Csontváryval együtt e helyeken megközelítően 550-en fordultak meg összesen. (Tavasztól őszig olykor 3–4 ezren is...)

Egybehangzó vélemények szerint kevés a plakát, kevés a propaganda. Sokkal többen jönnének télen is, ha tudnának róla...

W. E.



Nem Hetessy – Piskur!

Gondolom, Hetessy mester is tiltakozna – ha éppen nem Fellbachban ütné a vasat –, amiért a Dunántúli Napló szerdai számának címoldalán megjelent diszes kovácsoltvas cégért neki tulajdonítottuk. A cégér készítője — *B. Horváth Csilla*, muzeológus közlése szerint — *Piskur Géza*, pécsi díszítőkovács mesterműve. Piskur Géza a hajdani párizsi világkiállításon egy hasonló stílusban készült kovácsoltvas asztallal vett részt – ezt a múzeológus pár éve még látta a mester fiánál, *Piskur Györgynél*, aki apja nyomdokain járva szintén jeles kovácsmester volt –, az 1907-es pécsi kiállításon pedig aranyérmet nyert gyönyörű munkáival. A cégér hosszú évtizedekig a mostani Bolgár Néphadsereg útján volt Piskur-műhely bejáratát díszítette, a közelmúltban került a Sallai utcába, ahonnan egy alkalommal „elemelték", de szerencsére utóbb megkerült. A remekművű cégér a közelmúlt hetektől a Kossuth Lajos utcai Diófa-udvar kapubejáratát díszíti.

A mozi után a képmagnót is elviszik?

„Videóháború" Egyházaskozáron

A vendéglőssel nehéz konkurálni

Sorra megszüntette a 16 milliméteres mozikat a Baranya Megyei Moziüzemi Vállalat. Hivatkozási alap a ráfizetés, a kihasználatlanság volt. A leszerelt vetítők pótlására videókészülékeket állítottak be.

A napokban levelet kaptunk Egyházaskozárról. Nemcsak mi, a moziüzem igazgatója is. *Albert István* népművelő amiatt protestál, hogy a vállalat kihasználatlanság címén immár a videóberendezést is el akarja vinni a faluból.

— Egyelőre nem visszük el, de tény, hogy megfordult a fejünkben. — Pozsgai Miklós igazgató papírlapot tesz elém. — Itt az összesítés: 21 filmet küldtünk a körzetbe, s ebből Kozáron csak tizenhetet vetítettek le. Az átlagos nézőszám 16 volt. Nagyon kevés. Szorozza be tizenöttel, ennyi a belépődíj. Ezért nem éri meg videót tartani. Más faluban két kézzel kapaszkodnának érte.

— *Úgy tudom, a kisvendéglőben is van készülék.. Ez is szerepet játszik abban, hogy megfontolták a mozi megszüntetését?*

— Igen. — Minek egy faluban két vetítőhely, amikor másutt egy sincs?

— Én mint tanár és úttörővezető nem nézhetem jó szemmel, hogy a gyerekek kocsmába járjanak videózni. Ha a moziüzem visszaveszi a készüléket, nem marad más lehetőség — érvel Albert István.

— *Igaz, hogy szerette volna „megfúrni" a konkurenciát a kocsmai videózást?*

— Nem igaz. Én csak felhívtam a vendéglős figyelmét arra, hogy engedély nélkül nem videózhat. Még segítettem is neki megírni a kérvényt. Én csak a gyerekeket féltem.

Albert Istvánnak a kihasználtságról is külön véleménye van.

— Mind a huszonegy filmet levetítettem — mondja, s valóban: a pénztárkönyvben mindegyik szerepel. — Nem érzem kevésnek a tizenhat főt, amikor nemcsak a kocsma, hanem a tévé is konkurenciát jelent. Például a Bob herceget az itteni előadást megelőző este vetítette a televízió...

Nagy Ferenc, a kisvendéglő szerződéses üzemeltetője:

— Én betartom a megállapodást. Hétfőn este sohasem vetítek. Egyébként megvan az engedélyem, háttérvideózásra szól. Nézzen körül: olyan ez a hely, ahová nem lehet gyereket beengedni? Az enyémek is itt vannak, mégsincs semmi bajuk. — Két szép ikerlány csivitel a pult mögött. — Ha kell, egy függönnyel le tudom választani a nagytermet. Részeg embert itt nem látnak. Vasárnap délelőtt mesefilmeket vetítek. Most kötöttem szerződést az MHSZ-szel oktatófilmek bemutatására.

— *A játékfilmek honnan vannak?*

— Mind a sajátom — mondja, s elém teríti a listát. Szó ami szó, van miből válogatni. Legalább háromszáz cím. Mellette a minősítés: krimi, akciófilm, western...

A népművelő szerint volna más megoldás. A falunak van saját videóberendezése is, csak éppen a tanácson tárolják, elzárva.

— Nem is kívánjuk nyilvános vetítésekre használni — szögezi le Weisz Péter tanácselnök. — Nem arra vettük a minisztériumi keretből. Ünnepi alkalommal szoktunk felvételeket lejátszani a falu életéből. Ha a moziba legalább harminc embert be tudna csábítani a népművelő, nem lenne semmi baj. Talán a hírverést kellene lelkesebben csinálnia. Bár, társadalmi munkában ma már senkitől sem lehet csodát várni...

Patthelyzet. A tanár a gyerekeket félti, a mozi és a vendéglő a forgalmát, a tanács a videóját. Úgy tűnik, a háttérben is érdekek ütköznek. A kérlelhetetlen tényt sajnos nem lehet tagadni: ha a videómozi megszűnik, az eddig kialakult szűk törzsközönség — a könnyebb ellenállás felé hajolva — csak a „háttérvideónak" hódol majd. Nem mintha a mozi kínálata a filmművészet csúcsait juttatná el a faluba.

Kell, hogy legyen kiút. A megyei videotéka számos értékes filmet kínál. Ha az iskola, a tanács —, s nem csupán egyetlen tanár — felelősséget érez a diákokért, nem mondhat le mindenről olyan könnyedén a bóvli javára. Jól megszervezett filmkölcsönzéssel, színvonalas pedagógiai munkával egy ekkora község miért ne teremthetne kulturált videóéletet? Miért lenne kiszolgáltatva egyetlen vállalatnak?

*

Albert István tegnap küldött levelében arról tájékoztat, hogy a „háborús felek" békét kötöttek. A moziüzem újra besorolta a falut a vetítőhelyek sorába, a népművelő pedig megkezdte a műsor propagálását, videóklub szervezését.

Örülünk a hírnek, s reméljük, ezzel nem söpörték a szőnyeg alá a valós problémákat. Hiszen az ügy nemcsak az egyházaskozáriak számára tanulságos.

Havasi János

Halálozás

Mély fájdalommal tudatjuk, hogy
ÖZV. KÓVÁRI MIHÁLYNÉ
Steiner Mária,
volt kisbafai, majd Pécs, Mártírok útja 68. (postavölgyi) lakos, életének 83. évében, hosszan tartó betegségben elhunyt. Felejthetetlen halottunkat január 21-én 11.30 órakor a temető kápolnájából kísérjük utolsó útjára. Leánya, veje, unokája, dédunokái, testvére és széles körű rokonság. Besenczy család.

Fájdalomtól megtört szívvel tudatjuk, hogy drága, jó lányunk, testvérem és unokám,
PESTI KATALIN
26 éves korában, január 2-án váratlanul örökre eltávozott tőlünk. Utolsó útjára január 20-án 11.30 órakor kísérjük a központi temető kápolnájából. A gyászoló család.

Szomorú szívvel tudatom, hogy szeretett édesanyám és drága nagymamánk váratlanul elhunyt.
DR. RATKOCZI KÁROLYNÉ
Mirth Zsuzsa
temetéséről később történik intézkedés. A gyászoló család.

Mély fájdalommal tudatjuk, hogy
GASTEIGER KÁROLY,
életének 31. évében, tragikus hirtelenséggel elhunyt. Hamvasztás előtti búcsúztatása január 19-én 15 órakor lesz a komlói temetőben. Autóbusz az Eszperantó térről 14.30 órakor indul. Gyászoló gyermekei, édesapja, nagyapja, nővére, sógora, unokaöccse.

Mély fájdalommal tudatjuk, hogy szeretett férjem, édesapánk, apósunk, nagypapánk és kedves rokonunk,
BLUM JÁNOS
f. hó 13-án 67 éves korában elhunyt. Temetése január 20-án fél 2 órakor lesz a pécsbányatelepi temetőben. A gyászoló család.

Szeretett édesapánk és férjem,
STAGL GÉZA
hamvasztás utáni búcsúztatása január 20-án fél 3 órakor lesz a pécsi köztemetőben. Fiai és felesége.

Fájó szívvel tudatom, hogy férjem,
BERTA LAJOS
szentlőrinci (volt orfűi) lakos hamvasztás utáni búcsúztatója január 21-én 2 órakor lesz a pécsi központi temetőben. A gyászoló család.

Fájdalommal tudatjuk, hogy édesanyánk, anyósunk, nagymamánk, dédmamánk és rokonunk,
ÖZV. KIEFER ANDRÁSNÉ
Lotti néni,
volt Hősök terei lakos, hosszú betegség után, 72 éves korában csendesen elhunyt. Temetése január 21-én 3 órakor lesz a pécsi központi temetőben. A gyászoló család.

Fájdalommal tudatjuk, hogy szeretett édesanyánk, nagymamánk és kedves rokonunk,
ÖZV. VARGA JÓZSEFNÉ
Öss Ilona
77 éves korában, hosszú szenvedés után elhunyt. Temetése január 21-én fél 3 órakor lesz a pécsi központi temetőben. A gyászoló család.

Fájdalommal tudatjuk, hogy szeretett édesanyánk, anyósunk, nagymamánk, dédiként.
BOR ISTVÁNNÉ
január 11-én csendesen elhunyt. Temetése január 21-én 1 órakor lesz a pécsi központi temetőben. A gyászoló család.

Mély fájdalommal tudatjuk, hogy szeretett férjem, édesapánk, nagyapánk és kedves rokon,
MAGYAR IMRE
**nyugdíjas gépkocsivezető, 68 éves korában rövid szenvedés után január 9-én elhunyt. Hamvasztás utáni búcsúztatásáról később történik intézkedés. A gyászoló család

Ökölvívó NB I.

Van esély a bentmaradásra

Az Újpest és a Vasas ellen

Jó kedvűek a komlói ökölvívók. Érthető, hisz a délelőtti kimerítő edzés után a KBSK éttermében a videókészüléken eddigi egyetlen NB I-es győzelmük mérkőzései peregnek. A csapatnak ez a legkellemesebb élménye az elmúlt évről, ám önkéntelenül adódik a kérdés: a februártól júniusig tartó folytatásban lesz-e újabb siker, sikerül-e megkapaszkodni a kékfehéreknek az NB I-ben? Farkas Béla edző szokásához hiven ezúttal sem bocsátkozik jóslásokba. – Messze még a bajnokság vége – mondja, de úgy érzem, ha a két hátralévő hazai mérkőzésünket a Vasas és az Újpesti Dózsa ellen meg tudjuk nyerni, biztosan teljesítjük célkitűzésünket.

A vezetőedző nem vállalkozik arra sem, hogy tippeljen a sorsdöntő mérkőzésekre, de amikor az erőviszonyokat ugyanolyan jól ismerő másik edző, *Haraszti Pál* elé teszem a kitöltetlen „mérkőzéslapokat", rögtön toll után nyúl, s a most még csak képzeletben összeállított párosítás után írja is az eredményeket. A végeredmény nem meglepő, csak a felnőttek mérkőzéseit számolva az edző szerint mindkét ellenfelénél jobb a jelenlegi Komlói Bányász. De hát ez egyelőre még csak játék, az idei megméretés első állomása február 5-én lesz, amikor a Vasas ellen kell Budapesten szorítóba lépni. Ezt március 16-án követi az Újpest elleni budapesti találkozó, majd április 9-én a Vasas, s több mint kéthónapos szünetet követően, június 18-án az Újpest látogat Komlóra.

Igaza van *Farkas Bélának*, a két hazai győzelem valóban elegendőnek látszik a bentmaradáshoz, a rájátszás előtt ugyanis a Vasasnak 3, a Kecskemétnek és a Komlónak 2–2, míg az újpestieknek 1 pontjuk van. A két fővárosi csapat és a két vidéki már lejátszotta egymás elleni találkozóit.

Újság Komlón, hogy ez évtől *Barta* és *Herczeg* „kinőtte" az ifjúsági kort, az idén mindketten a felnőttek között szerepelnek. Gondot is okoz a két fiú korosztályváltása, hiszen ők ketten voltak azok, akik ifjúságiként ponthoz juttatták a csapatot. Azt pedig már tapasztalhatták a komlóiak, hogy milyen óriási hátrány 0-8-ra állni a négy ifi súlycsoport után. A felnőtteknél már kevesebb a gond. *Alvics* ismét megszerezte a nemzetközi minősítést, *Sári* és a januártól ismét edző *Urszán* elérte az I. osztályú szintet, míg a többiek valamennyien a II. osztályú sportolói szintet teljesítették, s nyolcan felkerültek súlycsoportjukban az országos ranglistára is.

G. G.

Óriások (sakk) háborúja

Melyik a „mi orosz fiunk"?

A sevillai találkozón Kaszparov nem volt a legjobb formában, Karpov viszont küzdött. Mindketten elnéztek állásokat, Kaszparov egyszer a sakkórát is elfelejtette megnyomni, s ezért veszített. A 23. partiban Kaszparov óriásit hibázott, valószínűleg nem a legnagyobbat a mérkőzésen, de a legsúlyosabbat. S az utolsó partiban így győznie kellett. A drámai végküzdelemben Karpovnak kezében volt a döntetlen, sőt a 35. lépésben még javíthatott volna. 19 másodperce volt, állapították meg később: szinte lehetetlen helyzet. Nem találta meg a jó folytatást, s Kaszparov – mint a jó pókerjátékos – nyert.

Ez történt a táblán. És azon kívül? Kaszparov a 23. partiról kijelentette: odaadtam a bástyát. Karpov egyszerűen a Kaszparov elleni „leggyengébb" játékának nevezte az utolsót. Kaszparov szerényen „szégyelli" az első 23 mecscset, csak a 24-et tartja igazán nagy győzelemnek. Az is volt, a legnagyobb, sakkbabona szerint lehetetlen. Karpov viszont „leértékelni" igyekszik, amikor kijelenti: elrontottam.

Kaszparov írásaiban igen „keményen" minősíti Karpovot. „Keserű, méreggel és epével átitatott történetbe csaptak át az események" – írta a Moszkovszkije Novosztyi. Miért is?

Egy Dasajev nevű azerbajdzsán művész Sevilla előtt azt írta a lapnak egy levélben: Kaszparov nagyrészt neki köszönheti a londoni és leningrádi győzelmet, mert különleges telepatikus képességeivel befolyásolta Karpovot. Emlékszünk Korcsnoj manilai panaszaira, hogy őt hipnotizálják Karpov táborából. Közben az ő szurkolói között ültek mindenféle gyanús szektatagok. Akkor Karpov volt a szenvedő fél, őt akarták megzavarni. Most pedig Dasajev „őszinte" levele Karpovon keresztül jut el a moszkvai lapokhoz.

Kaszparov Korcsnoj elleni mérkőzését félbeszakították, s nem kevés harc, idegesség árán győzött az igazság. Azután nem a leglojálisabb viszonyt tapasztalta a jelenlegi világbajnok a szovjet sakkszövetség részéről. Nemegyszer kénytelen volt nyilvánosan is figyelmeztetni a bürokratákat: ő nemcsak ellenfél, de honfitárs is, szovjet sakkozó. Hogyne hatott volna mindez rá, hogyne lett volna meg benne a „csakazértis, a megmutatom nekik". Csodálkozhat-e valaki, hogy a sikerek után nem akart szerényen, csendben örülni? Hiszen Karpovról annyiszor hallotta, hogy „a mi orosz fiunk", s jó, ha saját magáról nem hallott ugyanakkor sértő jelzőket.

Garri Kaszparov és Anatolij Karpov mérkőzése éppen attól vált érdekessé milliók számára, hogy nem egyszerűen a világ két legjobb sakkozója küzdött egymással, de két jellem, két sors, két felfogás, két világnézet került szembe egymással. S így már személyes kérdéssé vált; mindenkihez közelebb állt valamelyik a két sakkozó közül, lehetett szurkolni, hevülni sakktudás nélkül is.

Százhússzor ültek már egymással szemben az asztalnál 40 hónap alatt, megdöntve minden elképzelhető rekordot. Az első mérkőzésen Karpov már 5:0 arányban vezetett és súlyos taktikai hibát vétett. Florencio Campomanes, a FIDE elnöke 5:3-as állásnál azután félbeszakította a mérkőzést, megtörve Kaszparov lendületét, s átsegítve Karpovot a holtponton. A bakui nagymester tábora nem tudta másként értékelni az eseményeket, mint hogy meg akarták menteni a „hivatalos" világbajnokot.

A megismételt párosmérkőzésen Kaszparov céltudatosan játszott, kezdeményezett, de a 23. parti után csak egy pontal vezetet. Ha az utolsó találkozón Karpov győz, övé a mérkőzés és megvédte címét. Hatalmas küzdelemben Kaszparov győzött.

Az, hogy Kaszparov pillanatnyilag a jobb sakkozó, egyértelműen csak a harmadik párosmérkőzésen derült ki. Itt viszont sietett. Amikor 4-1-re elhúzott, minél előbb be akarta fejezni, erőltette a még szükséges két győzelmet, és Karpov egyenlített. Mindenki úgy hitte: a korona újra gazdát cserél. Ám a 22. partiban, szinte reménytelen helyzetben Kaszparov ismét a maga javára döntötte el a mérkőzést.

Karpov csodálatos jellem. Legalábbis az volt. A hivatalnokok émelyítő kényeztető szeretetét, a hivatalos elismerés súlyát azonban nem tudta elviselni. És még valamit: míg a trónra kerülés kezdetén Fischer rávetődött árnyéka miatt nem fogadta őt el igazán a külföldi sakkvilág, most, amikor már nem lehetett volna vitás az elsőség kérdése, ereje teljében kellett lemondania a trónról egy „suhanc" kedvéért. Ez soknak bizonyult számára. Sajnálatos módon ugyanis ez a „suhanc" az eddigi sakktörténelem legnagyobb tehetsége.

Baranyai téli turisztikai találkozó

Az Országjáró Diákok baranyai téli turisztikai találkozóját február 19—21-én rendezik meg Orfűn a sporttáborban. A megye középiskoláiból kétszáz diákot hívtak meg a versenyre. A találkozó házigazdái Varga Csabáné, a MISO munkatársa és Szorre Endre, a KISZ MB politikai munkatársa elmondták, hogy múlt évben rendezték meg első alkalommal Velencén az ODOT téli túráját. A következő jövő év telén lesz. Ezért a közben lévő években az országban egyedülálló kezdeményezésként megyei téli turisztikai találkozókat szerveznek. Most lesz az első. A túrázó fiatalokat a téli versenyzésekre szeretnék rávenni. Így lesz tájfutás, természetjáró akadályverseny, az időjárástól függően éjszakai túra és elméleti vetélkedő.

Asztalitenisz

NB II. A-csoport, férfiak: PEAC-Zöldért—Tatabánya 12-13, pécsi győztesek: dr. Davidovics (4), Bocz I. (3), Diófási (3), Horváth (2).

PEAC-Zöldért—Veszprémi Volán 23-3. Pécsi győztesek: dr. Davidovics (5), Szederkényi (5), Bocz (5), Diófási (5), Vukics (2).

Mai sportműsor

Teremlabdarúgás. Carbon Kupa, nemzetközi női labdarúgótorna, Komló, városi sportcsarnok. Carbon I.–Carbon II., 16.00. Jugoszláv vasutas válogatott–Sopiana 17.00. Femina–Renova 18.00.

Szalontai Eszter az olimpiai keretben



Szöul a tét

Másodikos gimnazistaként kijutni egy olimpiára, még nézőként sem lehet utolsó dolog. Főleg, ha olyan távoli s számunkra egy kicsit egzotikusnak tűnő országban rendezik a játékokat, mint az ideit. Manapság még kevés sportoló készülhet azzal a biztos tudattal Szöulra, hogy mindenképpen helye lesz a magyar küldöttségben. A válogatás jórészt az év első felének eredményeitől függ, s így van ez a magyar női tornászválogatott esetében is.

– Jártam már Ázsiában, igaz a Koreai-félszigettől kissé keletre, Japánban – mondja *Szalontai Eszter*, a PMSC tornásznője. – Most itt a lehetőség, hogy újra arrafelé vegyem az irányt. Persze magam is tudom, minden a tavaszi–nyári teljesítményemtől függ majd.

A *Tóth Zita* visszavonulásával elsőszámú pécsi tornásznővé előlépett Szalontai bekerült a válogatottra készülő olimpiai keretbe. Igaz, egyelőre csak a „B"-be, de mint mondja, csak eredményeitől függ, hogy feljebb léphet-e.

– Az „A" keretben egyelőre a tavalyi vb-re nevezett hetes csoport van, de közülük bármikor kipottyanhat valaki – mondja. Mindenki a saját klubjában készül, azonban rendeznek néhány összetartást, legközelebb például egy edzőtábor formájában Tatán. Addig *Molnár Ferenc* és *Pozsgay Judit* irányításával készülök, itt Pécsett.

Eszter az utóbbi időben erősen megnyúlott, így a legfőbb feladat jelenleg az erősítés. Elkezdte már az új elemek tanulását is, a korlátgyakorlatába például egy Tkacsovot akarnak beépíteni, de az új összeállítású előírtakra is szánni kell egy kis időt. Úgyhogy lesz mit tenni azért, hogy augusztus végén *Tolnai Márta* után a második pécsi tornásznőként ő is kijusson egy olimpiára. A repülőjegyre várók képzeletbeli listáján már mindenesetre rajta van.

P. Zs.

Csaknem mindenki dobogós helyen végzett

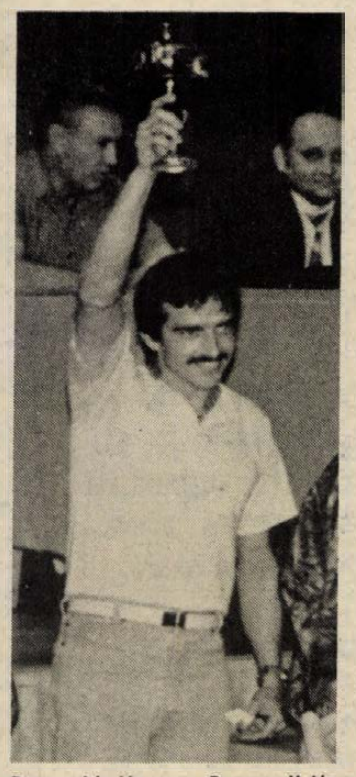

Ranga László — a Pannon Volán legeredményesebb versenyzője volt — a Mecsek rali díjkiosztóján. Immár mint abszolút bajnok emeli magasba a serleget. Az idén már a Novotrade SE színeiben versenyez.

Aranyéremhullás a Pannon Volánnál

Három bajnokpáros a rali I-ben, négy bajnok a gyorsasági versenyágban

— Ilyen aranyéremhullás még nem volt szakosztályunk életében. Utoljára 1980-ban, a szakosztály fennállásának tizedik évében értünk el hasonló, kimagasló eredményeket, majd hét gyengébben sikerült versenyév után, megfiatalított csapattal ismét sikerült a maximális célkitűzéseinket megvalósítani – mondta többek között Perjés László, a Pannon Volán SC autós szakosztályának vezetője, a január 15-én megtartott évzáró értekezletükön.

1987-ben az ötfutamos rali és a hatfutamos gyorsasági bajnokság versenyein indultak a Pannon Volán versenyzői és képviseltették magukat a gokartbajnokságban is.

A rali I-ben 1987-ben is hat páros indult, közülük öt dobogós helyen fejezte be a versenyidényt, 3 páros pedig géposztálya bajnoka lett.

A legkiemelkedőbb eredményt a *Ranga, Dudás* versenyzőpár érte el, megszerezve a Magyar Népköztársaság ralibajnoka címet. A pécsi autósport sok sikert felmutató történetében első ízben sikerült abszolút bajnokságot nyerniük. Emellett természetesen a B csoport és a B csoport 1600 cm^3-es géposztálya bajnoki címét is Rangáék mondhatják a magukénak.

A *Lajtai, Kiss* páros az N csoport 3. géposztály bajnokai lettek és egy Lancia Deltával versenyző páros mögött ők szerezték meg az N csoportban a második helyezést. *Keszler Mátyás* két navigátorral az oldalán *Zinner Györggyel* és *Dolka Zoltánnal* Wartburg gépkocsijával az A csoport 8 géposztályának a bajnoka lett. Keszlerék imponáló fölénnyel valamennyi versenyüket megnyerték, sajnos a csapat számára nem mindig sikerült pontot szerezniük, mivel géposztályukban nem volt mindig meg az öt induló. A *Maksa, Tóth* páros a Trabant után széria Ladával versenyzett és bronzérmes lett, csakúgy, mint a rali I-be feljutott *Ludescher, Letenyei* trabantos páros. A *Porth, Hering* páros rengeteg műszaki gonddal küszködve, formájuk alatt szerepeltek 1987-ben és az ötödik hellyel voltak kénytelenek beérni az A csoport 9. géposztályában. A rali I. csapat a Budapesti Volán mögött a második helyet szerezte meg.

A rali II. osztályban ismét feltűntek tehetséges, fiatal Pannon Volán versenyzők. A *Balázs, Rajna* páros 1500-as Ladával az N csoport 4. géposztályában megszerezte a bajnoki címet, így 1988-ban már az első osztályban versenyezhetnek. Ugyanebben a géposztályban az *ifj. Valcsics, Szabó* páros versenykihagyások és műszaki akadályok miatt az 5. helyen végzett.

A gyorsasági bajnokságban 8 fős csapattal vett részt a Pannon Volán. Ebben a versenyágban négyen szereztek bajnoki címet: a B csoportban és egyben géposztályában *Ranga László*, az A csoport 9. géposztályban *Porth Gábor*, az A csoport 8. géposztályban *Keszler Mátyás*, az N csoport 3. géposztályban *Lajtai Zsolt*. Bronzérmes lett az N csoport 3. géposztályban *Maksa Imre*, és a Forma Eastern kategóriában *Kurcz Árpád*. Csoportjában 4. helyezett lett: Kurcz Árpád, Lajtai Zsolt, Porth Árpád.

A nemzetközi mezőnyben a Ranga, Dudás páros két BBK versenyen ért el jó eredményt. Az NDK-ban a 7., a Salgó Ralin pedig 2. helyen végeztek. Ausztriában figyelemreméltóan szerepeltek a Semperit Ralin, ami után több külföldi meghívást is kaptak. Ranga László részt vett az NSZK-ban rendezett oberjochi hegyi versenyen, ahol géposztályában első lett és az első ízben kiírt Interkontinentális Hegyi Kupa értékelésben az előkelő 25. helyre iratkozhatott fel. Kurcz Árpád, a gyorsasági BBK versenyeken a válogatott tagjaként vett részt és a második legjobb magyar versenyzőként összesítésben a 11. helyen végzett.

Gokartban *Jaszanovics Gábor* személyében első ízben avattak Pannon Volános bajnokot és rajta kívül további három versenyző rendelkezik immár első osztályú minősítéssel.

A rendezés sikerét hozta a Magyarországon első ízben megrendezett autós hegyi Európa-bajnoki futam. A résztvevők, a Nemzetközi Autósport Szövetség képviselői egyaránt elismerésüket fejezték ki a pécsi rendezvényért, 1988. szeptember 17—18-án ismét Pécsett, a Pannon Volán rendezheti a magyarországi EB-futamot. Tehát újra az abaligeti úton láthatjuk Európa legjobbjait.

K. P.

SPORT DN SPORT

Kézilabda Kner Kupa

Csak egy pont a két mérkőzésen

PMSC–Győri Richards 17-17 (12-8)

Vidékbajnokság női mérkőzése, Pécs Városi Sportcsarnok, 200 néző. V.: Ihász, Sass. PMSC: Hang – Sutyor 4, Szanyi 2, Tóth 3, Gergely 1, Gereguly, Szabó 6. Cserék: Dézsi, Dolmány 1, Ancil. Edző: Sudár Ferenc.

Bátor átlövésekkel kezdtek a hazaiak, mert Szanyi és Tóth két távoli gólja mellett csupán Szabó volt büntetőből eredményes. Csakhogy a vendégek sem adták alább, minek következtében a 8. percig fej fej mellett találtak a hálóba a győriek is. Ezt követően összekapták magukat védekezésben a piros-feketék és Gergely, valamint Tóth góljával kettőre növelték előnyüket. Nem sokáig, ugyanis a 14. percben már (6-6) ismét egyenlőt mutatott az eredményjelző. Ezt követően azonban nagyszerű negyedórát produkált a hazai együttes. A kemény védekezés mellett – akadt azért némi szerencse is – főleg Sutyor eredményessége révén, megismételték az első 15 percben elért hat góljukat, s így négygólos előnnyel térhettek pihenőre.

Szünet után a vendégek igyekeztek erősíteni, próbálkozásukat azonban – két lőtt góljuk után — megállította a Hang vezényelte pécsi fal. Tíz percen keresztül nem találtak a hazaiak kapujába a rutinos győriek, így 15-10-es hazai vezetéssel kezdhették az utolsó negyedórát. Amennyire meggondoltan – helyenként szépen – játszottak háromnegyed órán át Tóthék, annyira zavarodottan, kapkodva szenvedték el az utolsó 15 percet. A számtalan kihagyott helyzet, eladott labda, figyelmetlen védekezés azt eredményezte, hogy a Richardsnak az 59. percben sikerült kiegyenlítenie.

Háromnegyed órán keresztül immár NB I-es szinten játszottak a PMSC lányai. Igaz, voltak ezen időszakban is hibák – Hang, ha jobban koncentrál, akkor a késleltetett és ezáltal lehalászott indításai helyett gólokat lőhetett volna; Gergely több figyelmével számtalan rossz megmozdulást követett el – de ezek ellenére megfelelően játszottak a piros-feketék. Az utolsó negyedórában azonban a fizikai fáradtság mellett, éppen a nagy lehetőség bénító hatására, egyszerre jelentkezett az idegi fáradtság is valamennyi játékoson. Mindent egybevetve: a pécsi lányok megállták helyüket az első osztály jó középcsapata ellen. A győriek legeredményesebb játékosai: Budai 6, Szabó M. 4, Trulik 3, Nagy 3 góllal voltak.

K. L.

Várpalotai Bányász–PMSC 21-13 (10-5)

Vidékbajnokság, férfi mérkőzés. Várpalota, 400 néző. V.: Klucskó, Leprinszki. **PMSC:** Mészáros – Fazekas 1, Kovács I. 3, Horváth 2, Füzesi 2, Hang, Kunos 2. Cserék: Sólyom (kapus), Kovácsevics 1, Becskei I. 1, Szabó, Ojtó 1. Edző: Koleszár György, Harmat Tamás.

Ezen a találkozón a válogatott Kakas mellett az első számú kapusát, Tóthot is nélkülözte a pécsi együttes. Mindezek ellenére – idegenben nem nagy szám a 21 kapott gól – nem a védekezés hiánya miatt szenvedett vereséget a PMSC. A meglepően nagy arányú hazai győzelem a piros-fekete támadók elképzelés nélküli játékban, a kihagyott helyzetek tömkelegében keresendő. Mindezen hiányosságok mellett, a hazai együttes egyenletesebb teljesítményével rászolgált a győzelemre. Annál is inkább, mert a bányászok jól védő kapusa, Jakab, ezúttal megoldhatatlan feladatok elé állította a vendégek átlövőit.

Détári csárdása, Smolarek polkája

Szombaton este vastapsot kapott Détári Lajos Frankfurtban, Nemcsak azért, mert holtversenyben gólkirály lett a teremtornán, de főként amiatt, hogy az erőfutballt képviselő nyugatnémet csapatok teremtornáján ő képviselte a technikás labdarúgást. Ezt írták a nyugatnémet lapok, kiemelve: „Détári járta a csárdást, Smolarek pedig a polkát."

Az Eintracht Frankfurt magyar és lengyel légiósa kiválóan megértette egymást a parketten, 5—5 góllal ők szerezték meg a gólkirályi címet is.

— Ezért 500 márkát kaptunk a rendezőktől. Én további ezret azért, mert a sorozat legjobb mezőnyjátékosává választottak meg — mondta el vasárnap Détári Lajos, az MTI-nek adott telefoninterjújában.

A folytatás?

— Még hadd mondjam el, hogy Smolarekkel együtt a csapat közös kasszájába utaltuk át a gólkirályi prémiumot, így éreztük ildomosnak. A most következő héten délelőtt teremben, délután szabadtéri edzésekkel készül az Eintracht a szabadtéri bajnoki folytatásra. Az első, 1988-as Bundesliga mérkőzésünket február 20-án játsszuk, a Bayer Uerdinget fogadjuk. Lesz még teremtorna addig: január 29-én és 30-án Frankfurtban bonyolítják az úgynevezett Masters Turniert. Ezen a decemberi—januári NSZK-ban lebonyolított teremtornák legjobb nyugatnémet együttesei lépnek fel. Szám szerint hat legénység küzd. Az Eintracht rendezőként indulhat. Február 6-án Franciaországba, Nantes-ba utazunk, ott több előkészületi mérkőzést vívunk.

Milyen formában van?

— Nem panaszkodhatom. Egy a baj: legközelebb csak tavasszal találkozhatom magyar válogatottbeli társaimmal. A magyar—angol találkozón szeretnék ott lenni a Népstadionban áprilisban.

Miért csak szeretne?

— Mert akkoriban elég sűrű lesz a Bundesliga mérkőzésbeosztása. Tartok attól, hogy nem engednek haza.

Változás volt-e az Eintracht személyi állományában a téli szünetben?

— Igen, Möller távozott a Borussia Dortmundhoz.

Kosárlabda NB I.

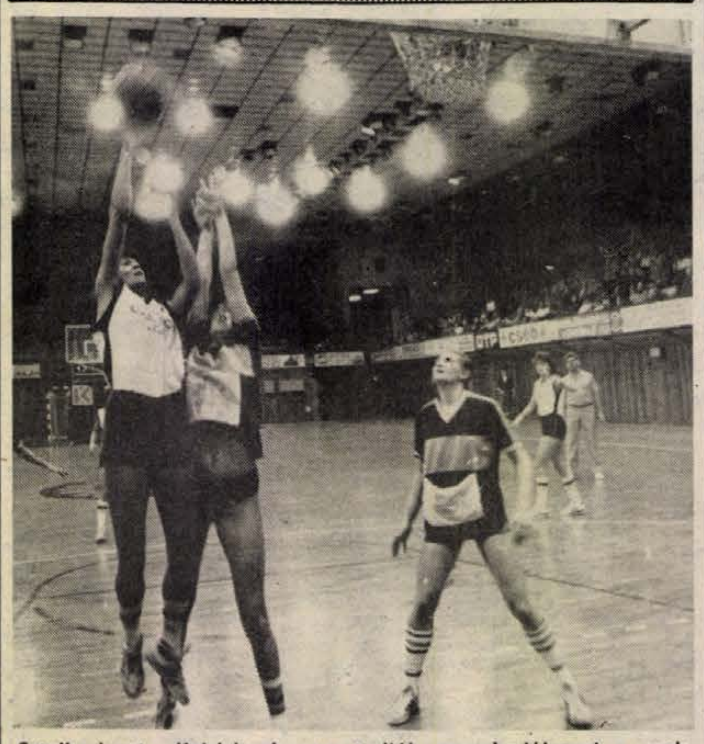

Sztojkovicsot (fehérben) nem tudják megakadályozni a szekszárdi játékosok a pontszerzésben. Fotó: Cseri László

A második félidő csak formaság volt

PVSK—Szekszárd 96-65 (45-30)

NB I. nők, Pécs, városi sportcsarnok, 400 néző. V.: Varga J., Bendly. **PVSK:** Pott (4), Hollós (18), Sztojkovics (35), Horváth (11), Balázs (12). Cs.: Pongrácz (4), Veres (10), Harmata (–), Ábrahám (2). Edző: Varga Ferenc.

Lefutottnak nézett ki a mérkőzés, amikor az elején 9-0-ra elhúzott a PVSK. A kezdeti kábulatból azonban feltisztult a Szekszárd, s felzárkózott. Az első félidő közepétől viszont már csak egy csapat volt a pályán. A 15 pontos vasutas előny eldöntötte a két pont sorsát, a szünet után a többi már csak formaság volt. Játszi könnyedséggel 100-at dobhattak volna a pécsiek, ha nem hibáznak annyit ziccerben. Varga Ferenc edző a végére a legfiatalabbakat, a tizenéveseket is kipróbálta. Egyikük, az első NB I-es mérkőzését játszó, 16 esztendős Ábrahám, a lefújás pillanatában betalált a gyűrűbe, ezzel emlékezetessé tette magának és a kíváncsiságból megjelent egész családnak a premiert.

A PVSK-ban Sztojkovics, Hollós és Veres tűnt ki, a Szekszárd legjobbjai: Dóczi és Smolczer voltak. A vendégeknél Christián (13), és Dóczi (12), szerezte a legtöbb kosarat.

Dél-Korea — szankciók

Kim Dzsong Ha, a dél-koreai olimpiai bizottság elnöke a Kuodo hírügynökségnek adott nyilatkozatában kizárta annak lehetőségét, hogy akár közös rendezésről, akár a KNDK olimpiai csapatának a szöuli játékokon való részvételéről szó lehetne. Ez ügyben nem hajlandók további tárgyalásokra, annak ellenére, hogy a KNDK közvetlen kétoldalú megbeszéléseket kezdeményezett még a múlt hét elején. Az ügyhöz tartozik, hogy a dél-koreai kormány a hét végén bejelentette, hogy a KNDK nemzetközi elszigetelésére törekszik és elzárkózik az olimpiával kapcsolatos további tárgyalásoktól. E lépés hivatkozási alapja, hogy Szöul szerint bebizonyosodott: a KNDK hivatalos körei állnak a november 29-én Burma és Thaiföld határtérségében lezuhant Boeing 707 típusú repülőgép ellen elkövetett merénylet mögött. A KNDK viszont cáfolja, hogy köze lett volna az ügyhöz.

Teremlabdarúgás

Carbon Kupa, Komló

A Gyöngy Kupa győztese, a László Kórház hazautazott, a három másik együttes Komlóra tette át székhelyét vasárnap a Carbon Kupa női nemzetközi teremlabdarúgó torna **szereplőjeként. A Feminához, a Sopianához és a jugoszláv** vasutas válogatotthoz a bányavárosban a magyar nagypályás bajnokság jelenlegi első helyezettje, a Renova csatlakozott negyedikként, s az első meccsen a jugoszlávok 12-3 arányú legyőzésével rögtön esélyessé lépett elő. A tegnap délelőtti program másik találkozóján a Femina is bemutatta tudását, úgy lőttek másfél tucat gólt Vrávelék, hogy kapusuk, Kiss hálója érintetlen maradt a Sopiana ellen.

Az erőviszonyok ismeretében izgalommentes, de szórakoztató programot kínált a délután, s ez igazolódott is a két mérkőzésen. A játékoshiányban szenvedő jugoszlávok (Zomborról nem érkezett meg néhány kedvenc) csak statisztáltak a Femina ellen, akik jóformán cseresorukkal játszottak, de így is könnyedén nyertek 10-2-re. A Renovának adva volt a lecke, ha a mai mindent eldöntő Femina elleni mérkőzés előtt jobb gólkülönbséget akar, legalább 18-cal kell több gólt lőnie a Sopianának. Az első félidő hibátlan volt, a 9-0-s fordulásnál a különbség fele megvolt, de ezután megtorpantak a fővárosiak, és csak 15-1-re tudtak győzni. Így a mai 18 órakor kezdődő és a kupa sorsát eldöntő Femina—Renova döntő előtt a feminásoké a minimális előny. A harmadik helyért előmérkőzésként a jugoszlávok a Sopianával játszanak.

Eredmények: Renova–Jugoszláv vasutas válogatott 12-3 (6-1), Femina—Sopiana 18-0 (5-0), Femina–Jugoszláv vasutas válogatott 10-2 (5-1), Renova—Sopiana 15-1 (9-0).

G. G.

Győzött a válogatott keret

Vasárnap is edzőmérkőzést játszott a Franciaországban táborozó magyar labdarúgó válogatott keret. A III. liga 3. helyén tanyázó ellenfél különösebb gondot nem okozott, a magyar labdarúgók 2-0 arányban győztek.

Magyar válogatott keret–Groi Du Roix 2-0 (1-0). Gólszerző: Katona (38. p.), Szabadi (73. p.).

A mérkőzés során szóhoz jutottak: Disztl P. – Farkas (Herédi), Pintér, Kozma (Disztl L.), Cseh – Varga, Gyimesi, Sass – Katona, Bognár (Szabadi), Hajszán.

Az ellenfél három kölcsönjátékossal erősített, de különösebb gólszerzési esélye nem volt. A magyar labdarúgók hétfőn két edzést is tartanak, kedden este 19 órakor a II. ligás Sete otthonában vívnak újabb barátságos találkozót.

TOTÓ

1. Avellino–Internazionale	1-3	2
2. Cesena–Ascoli	1-0	1
3. Pescara–Empoli	0-0	x
4. Sampdoria–Napoli	0-1	2
5. Torino–Pisa	3-1	1
6. Verona–Roma	0-1	2
7. Arezzo–Bologna	0-1	2
8. Atalanta–Catanzaro	4-0	1
9. Barletta–Bari	0-1	2
10. Lazio–Parma	0-0	x
11. Lecce–Messina	2-1	1
12. Modena–Udinese	0-0	x
13. Piacenza–Genoa	0-0	x
Pótmérkőzés:		
14. Fiorentina–Juventus	1-1	x

A telefonnál a sportszerkesztő

Január 19-én, kedden 14–16 óra között a 72/10-046-os telefonszámon ismét lehet hívni a sportszerkesztőt. A telefonnál Horváth László várja az Önök hívását. A kérdések, felvetések egy részére azonnal választ kap az olvasó, amire pedig akkor nem tud válaszolni a sportszerkesztő, arra a Vasárnapi Dunántúli Napló január 24-i számában visszatérünk.

Hívja kedden 14–16 óra között a 72/10-046-ot!

A Vasas a legjobb nyolc között

Vasárnap délelőtt a Fáy utcában női kézilabda KEK-mérkőzést játszottak a legjobb 8 közé jutásért. A Vasas kitűnő második félidei játékával 6 góllal verte román ellenfelét, és hátrányát ledolgozva biztosan jutott tovább.

Vasas–Muresul Tirgu Mures 21-15 (6-7). Fáy utca, 1500 néző. V.: Pritzkop, Eichorn (NDK).

Zsúfolt lelátók fogadták a visszavágó szereplőit. A marosvásárhelyi csapat háromgólos előnnyel állt ki a Vasas ellen. Az első félidőben rendkívül idegesen játszott a Vasas, sok helyzetet elrontott, mi sem bizonyítja ezt jobban, mint hogy 4-4 után 15 percig nem lőttek gólt.

A második félidőben három perc alatt négy gólt lőtt a Vasas, és ettől kezdve az történt a pályán, amit ők akartak. A vendégek kulcsembereit jól semlegesitették, gyorsaságban, helyzetkidolgozásban felülmúlták ellenfelüket, és voltak olyan szakaszai a mérkőzésnek, ahol kifejezetten látványosan is játszottak. Az utolsó tíz percben már eldőlt a továbbjutás sorsa – 17-11-re vezetett a Vasas – és hatgólos előnyét megtartva, összesítésben 40-37-es gólkülönbséggel jutott a legjobb nyolc csapat közé.

A világ sportja

WIJK-AAN-ZEE: Az 50. Hoogevens nemzetközi sakkviadal 7. fordulójában Faragó Iván a 27. lépés után pontosztozkodásban egyezett meg a holland Sosonko elleni találkozóján, melyen a magyar sakkozó vezette a sötét bábukat. Faragó 3.5 pontjával a 4–9. helyezett.

Élcsoport: Andersson 5.5 pont, Karpov 4.5, Georgiev (bolgár) 4.

A PÉCSI KÖZTISZTASÁGI ÉS ÚTKARBANTARTÓ VÁLLALAT FELVÉTELRE KERES

bányaipari technikust,

legalább 5 éves külszíni bányaművelési gyakorlattal, VALAMINT EGY ÉRETTSÉGIVEL RENDELKEZŐ TÁRGYALÓKÉPES GYORS- ÉS GÉPÍRNI TUDÓ MUNKATÁRSAT.

Fizetés megállapodás szerint.

Jelentkezés:

a vállalat személyzeti vezetőjénél,

Pécs, Bolgár Néphadsereg útja 92.

Dunántúli Napló

AZ MSZMP BARANYA MEGYEI BIZOTTSÁGÁNAK LAPJA

Főszerkesztő: **MITZKI ERVIN.** Főszerkesztő-helyettesek: **BÁLING JÓZSEF** és **LOMBOSI JENŐ**
Kiadja a Baranya Megyei Lapkiadó Vállalat. Felelős kiadó: **DR. JÁDI JÁNOS.**
Szerkesztőség és kiadóhivatal: Pécs, 7601, Hunyadi út 11. Pf.: 134
Telefon: 15-000. Szerkesztőség telex: 12-421. Kiadó telex: 12-320.
Készült a Pécsi Szikra Nyomdában. Pécs, Engel János u. 8. 7630. Telefon: 32-177. Telex: 12-211. Felelős vezető: **FARKAS GÁBOR.**
Terjeszti a Magyar Posta. Előfizethető: bármelyik hírlapkézbesítő postahivatalnál, a hírlapkézbesítőknél, a Posta hírlapüzleteiben és a hírlapelőfizetési és lapellátási irodánál (HELIR), Budapest XIII., Lehel u. 10/A, 1900, közvetlenül vagy postautalványon, valamint átutalással a HELIR 215-96162 pénzforgalmi jelzőszámra.
Előfizetési díj: egy hónapra 43,– forint, negyedévre 129,– forint, egy évre 516,– forint.
Indexszám: 25054. ISSM 0133-2007.

Világ proletárjai, egyesüljetek!

Dunántúli Napló

XLV. évfolyam, 18. szám
1988. január 19., kedd
Ára: 1,80 Ft

Az MSZMP Baranya Megyei Bizottságának lapja

MEGYEI PÁRTBIZOTTSÁG • PÉCS • FOLYÓIRAT-OLVASÓTEREM

A tartalomból:

Téli határjárás Baranyában
(5. oldal)

*

Ki kicsoda? – ötven éve
(6. oldal)

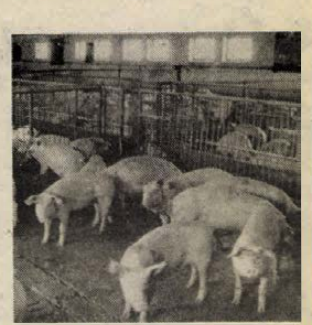

Lesz elegendő alapanyaguk az élelmiszer-feldolgozóknak
(3. oldal)

Sevardnadze Bonnban

Fogadta az NSZK szövetségi elnöke – Állást foglaltak a politikai párbeszéd elmélyítése, a kapcsolatok továbbfejlesztése mellett



Megkezdte bonni tárgyalásait Eduard Sevardnadze szovjet külügyminiszter, aki képünkön targyalópartnerével, Hans-Dietrich Genscher nyugatnémet külügyminiszterrel látható.
(Telefoto: AP—MTI—KS—DN)

A hivatalos látogatáson az NSZK-ban tartózkodó *Eduard Sevardnadzét*, az SZKP KB Politikai Bizottságának tagját, külügyminisztert hétfőn fogadta *Richard von Weizsäcker*, az NSZK szövetségi elnöke.

Korábban a szovjet vendég és házigazdája, *Hans-Dietrich Genscher* hivatalos tárgyalásainak első fordulóján a felek állást foglaltak a politikai párbeszéd elmélyítése, a kapcsolatok továbbfejlesztése mellett. Sevardnadze újabb szovjetúnióbeli látogatásra hívta meg Genschert.

A tárgyszerű és építő légkörben folytatott megbeszéléseken, amelyeket megelőzött egy magánjellegű eszmecsere, Sevardnadze kifejtette: a szovjet–nyugatnémet viszony kedvező alakulása nagymértékben befolyásolhatja az európai légkört, a helsinki folyamatot. Genscher egyetértően hangsúlyozta: az NSZK-ban széles körű támogatásra talál a kapcsolatoknak a moszkvai szerződés alapján való bővítése, valamint a bonni kabinetnek az a törekvése, hogy a Szovjetunióval és minden más európai állammal együtt előmozdítsa egy európai békerendszer megalapozását.

Szovjet részről egyúttal felvetették annak szükségességét, hogy eltávolítsák az útból a gazdasági érintkezést hátráltató akadályokat, felszámolják például a szocialista országokba irányuló műszaki-technológiai kivitel korlátozására hivatott COCOM-megszorításokat. Ezzel összefüggésben elismerően emlékeztettek az NSZK-beli politikai tényezőknek arra a kijelentésére, amelyek szerint Európa gazdasági és technológiai megosztása nem szolgálhatja egyetlenegy európai állam érdekeit sem.

Sevardnadze később találkozott a nyugatnémet ipari és kereskedelmi körök vezető tisztségviselőivel, közöttük *Otto Wolff von Amerongennal*, a „Német Gazdaság Keleti Bizottságának" elnökével.

Eduard Sevardnadze és Hans-Dietrich Genscher hétfőn megtartott második tárgyalásán leszerelési és fegyverkorlátozási problémákat, valamint regionális kérdéseket vitattak meg.

A regionális kérdésekről tárgyalva kitértek a közép-amerikai béketervre, és foglalkoztak az Öböl menti háborúval. Sevardnadze részletesen tájékoztatta vendéglátóját legutóbbi afganisztáni megbeszéléseiről. Megerősítette kormányának azt a véleményét, hogy a szovjet katonai alakulatok kivonása esetleg lehetővé válhat 12 hónapon belül.

A szovjet külügyminiszter a nap folyamán találkozott még *Franz Josef Strauss* bajor miniszterelnökkel, a Keresztény-szociális Unió (CSU) elnökével és *Martin Bangemann* gazdasági miniszterrel, a Szabaddemokrata Párt (FDP) elnökével is. Genscher este a bonni vigadóban, a Redoute-ban díszvacsorát adott vendége tiszteletére. Ezen a többi között a további együttműködésben is a gazdasági cserét nevezte az együttműködés egyik fő tartóoszlopának. Jelezte, hogy az NSZK — élve a (nyugat-)Európai Közösségben (EK) az első félév során betöltött elnöki tisztségével — a Szovjetunióval és a Varsói Szerződés más államaival való párbeszéd és együttműködés fejlesztésén kíván munkálkodni, és meg akarja gyorsítani a hivatalos kapcsolatok felvételét az EK és a KGST között.

Sevardnadze válaszában új politikai időszámítás kezdetének nevezte a szovjet–amerikai rakétaszerződés aláírásának időpontját, s megismételte: ehhez mások mellett az NSZK is tevőlegesen és időben járult hozzá. Megállapította: a mostani tárgyalások szilárd alapot teremtettek a kölcsönös jobb megértés számára, s így remélni lehet: a partnerként való mind gyakoribb közös fellépés jelentős mértékben előmozdítja a kapcsolatok fejlődését.

A miniszter kedd délután felkeresi *Helmut Kohl* kancellárt, majd hazautazása előtt sajtóértekezletet tart.

Szovjet űrhajósok kitüntetése

Négy szovjet űrhajós részesült hétfőn Moszkvában magas állami kitüntetésben. *Jurij Romanyenko*, a Szovjetunió kétszeres Hőse a Lenin-rendet, *Alekszandr Alekszandrov*, *Alekszandr Lavejkin* és *Anatolij Levcsenko* ugyancsak a Lenin-rendet és a Szovjetunió Hőse címet jelképező Arany Csillagot vette át a Kremlben *Andrej Gromikótól*, az SZKP KB PB tagjától, a Legfelsőbb Tanács Elnökségének elnökétől.

Romanyenko, Alekszandrov és Levcsenko december 29-én tért vissza a Földre a Mir űrállomásról a Szojuz TM–4 teherűrhajón. Közülük Romanyenko 326 napot töltött a világűrben és ezzel megdöntötte az űrben tartózkodás időtartamának világcsúcsát. Tavaly februárban Alekszandr Lavejkin fedélzeti mérnökkel a Szojuz TM–2 űrhajóval indult a Föld körüli pályán keringő Mir űrállomásra. Lavejkint 160 napos űrrepülés után Alekszandr Alekszandrov váltotta fel. December 14-én a Szojuz TM–4 fedélzetén három űrhajós indult az űrállomásra. Vlagyimir Tyitov, Musza Manarov és Anatolij Levcsenko néhány napig együtt dolgozott a Mir kéttagú személyzetével, majd Tyitov és Manarov felváltotta Romanyenkót és Alekszandrovot, akik Levcsenkóval visszatértek a Földre.

Andrej Gromiko a magas kitüntetések átadása alkalmából rendezett ünnepségen elismerő szavakkal méltatta az űrhajósok helytállását, eredményes kutató munkáját.

Hetvenmilliós beruházás — 150 ágyas épület

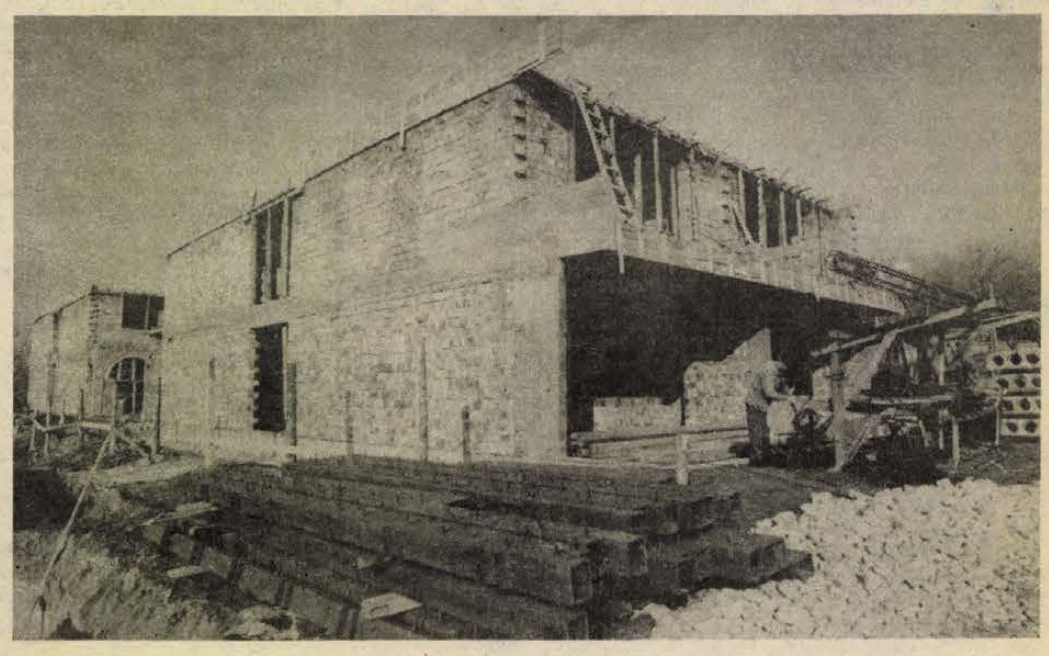

Bővítik a siklósi szociális otthont

A tervezett határidő előtt szeretnék befejezni a munkákat

Százötven ágyas új épülettel bővül a siklósi szociális otthon. Az 1990 végére elkészülő létesítményben 100 ágy fejlesztést, 50 pedig a meglévő, rossz állagú, lebontandó épület ágyainak pótlását jelenti. A 70 millió forintos beruházás építését tavaly kezdte a Baranya Megyei Tanácsi Magas- és Mélyépítő Vállalat.

A siklós-gyűdi szociális otthonban elsősorban a város és térségének idős embereit gondozzák, de a megye más településeiről is vannak lakóik. A több épületből álló szociális otthon volt kolostorrészét az elmúlt tervidőszakban korszerűsítették, ám a két régi parasztházzal már nem lehet mit kezdeni, le kell őket bontani. Az új épület kialakítását tehát egyrészt ezek állaga, másrészt a zsúfoltság, illetve az indokolja, hogy újabb jelentkezők várnak felvételre.

Az eredeti tervet – pénzügyi nehézségek miatt – szűkítetten valósítják meg. Egyszerűsítették az épület kölső és belső megjelenését, illetve nem épül fel az új konyha. Jelenleg arra sincs pénz, hogy a meglévőt korszerűsítsék. Bár még nem dőlt el véglegesen, hogy mi lesz a meglévő konyha sorsa, a körülmények már most arra késztették a tanácsot, hogy a kórház konyháján főzessenek az otthon és a napközi lakóinak, illetve a szociális étkeztetésben részesülőknek, akik korábban a Sport vendéglőből kapták az ebédet. A kórház 600 adagos konyhája gond nélkül ki tudja elégíteni az igényeket. Az otthon lakói részére a szociális otthon konyhájáról áthelyezett öt dolgozó főz.

Az új épület kialakítása jó ütemben halad. Elképzelhető, hogy a tervezett határidő, 1990 december vége előtt elkészül. A kétszintes téglaépületben 2–3–4 ágyas szobák lesznek. A későbbiekben a tetőtér beépítésével tovább bővíthetik.

T. É.

Nobel-díjasok kollokviuma Párizsban

Francois Mitterrand francia elnök megnyitotta a világ Nobel-díjasainak kollokviumát Párizsban a XXI. század felé közeledő világ problémáiról. Az Elysée palota nagy bankettermében 16 ország 75 Nobel-díjas tudósa gyűlt össze, hogy három napon át, zárt ajtók mögött előadásokkal, vitákkal cseréljen eszmét korunk nagy problémáiról és javaslatokat tegyen megoldásukra.

Mitterrand célja az volt a Nobel-díjasok összehívásával, hogy közösen keressenek választ a jövő század nagy „fenyegetéseire és igéreteire": a háború és béke, az emberi jogok, a tudomány, a környezetvédelem, a család és a demográfia kérdéseire.

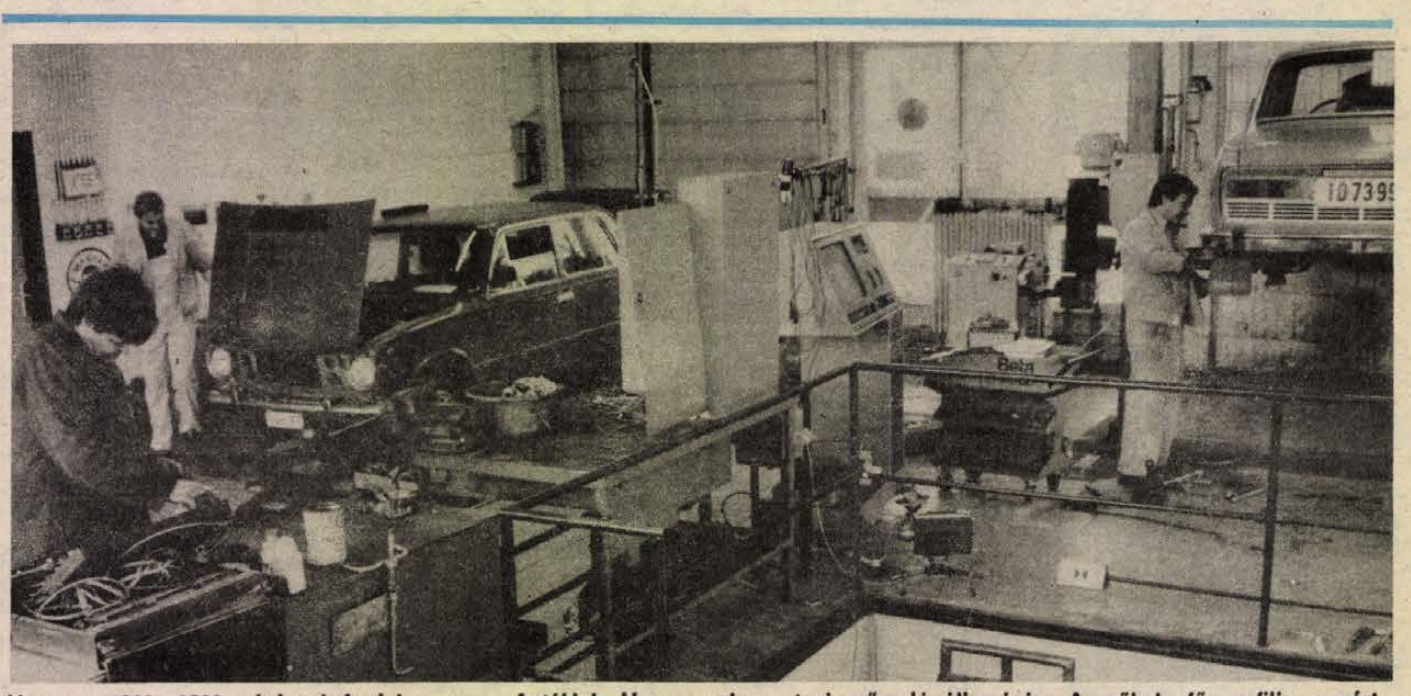

Havonta 1200—1500 gépkocsi fordul meg az Autóklub Hengermalom utcai műszaki állomásán. A műhely fő profilja a zártrendszerű műszaki vizsgáztatás, de ezenkívül diagnosztikai vizsgálatokat és egyéb javításokat is végeznek.
Fotó: Kóródi Gábor

Súlyos anyagi gondok Jugoszlávia kulturális életében

Miniszterek felhívása a kormányhoz

Jugoszlávia hat köztársasága és két autonóm tartománya kulturális bizottságainak elnökei (kulturális miniszterei) közös nyilatkozatban hívták fel a szövetségi kormány, a parlament és a közvélemény figyelmét az ország kulturális életében jelentkező súlyos anyagi gondokra. „A szövetségi kormány rendelkezései a kultúrát a fogyasztás kategóriájába szorították — hangoztatja a dokumentum — a felére csökkentették a kulturális intézmények tevékenységéhez és a kulturális programok megvalósításához biztosított, egyébként is szegényes anyagi eszközöket. Egyes kulturális intézményeket megszüntettek. A kulturális élet elhanyagolása nem javított a társadalom anyagi helyzetén, a kormányzatot viszont kulturális téren egészen elszigetelte".

Az utóbbi években egész Jugoszláviában rosszabbodtak a kulturális tevékenység anyagi lehetőségei — folytatódik a nyilatkozat — a kulturális aktivitás mennyiségileg és minőségileg is visszaesett. Csökkent a könyvkiadás; s a könyvtárak tavaly fele annyi könyvet vásároltak, mint a megelőző esztendőben. Jelentős színház- és zeneművészeti programokat nem sikerül megvalósítani. A műemlékvédelemre fordított összegek 50 százalékkal kisebbek, mint régebben voltak. A devizahiány miatt nem folyhat tervszerű nemzetközi együttműködés, s Jugoszlávia kulturális jelenléte a szomszédos országokban és általában a világban csak szimbolikus. Ez kedvezőtlenül hat nemzetközi tekintélyére is.

A miniszterek végül tiltakoznak amiatt, hogy a szövetségi kormány a kultúrát „olyan terméknek tartja, amelynek fogyasztását csökkenteni kell" Rámutatnak, hogy „ez szöges ellentétben áll a JKSZ 1986 júniusi kongresszusának határozatával". Felszólítják a kormányt és a parlamentet, sürgősen hozzanak pótlólagos intézkedéseket a nemzeti kultúra és az egész társadalom szempontjából létfontosságú kulturális intézmények és ágazatok anyagi helyzetének javítására.

Kommandóakció Buenos Airesben

Hétfőn az Aldo Ricót üldöző kommandócsoport kerítette hatalmába Buenos Aires városi repülőterének biztonsági parancsnokságát. Azóta szünetel a forgalom a repülőtéren, mely a belföldi és az uruguayi járatok központi állomása. Az egész léigforgalmat áttelerték Ezeiza nemzetközi légikikötőjébe.

Raul Alfonsin köztársasági elnök hétfőre virradóra parancsot adott az argentin fegyveres erők három haderőnemének, hogy közösen fojtsák el a jobboldali lázadást. Caridi tábornok, a hadsereg vezérkari főnöke Rico búvóhelyén, Monté Caserosnál összevonta a kormányhű erőket, de még nem adott ki támadási parancsot, mert maga sem kapott ilyent. A helyzetet bonyolítja, hogy Ricóék ellenőrzik a 25 ezer lelket számláló város repülőterét, továbbá a város bekötőútjait. Csatlakozott hozzájuk egy helyi műszaki zászlóalj is.

A lázadók a várható támadás feltartóztatására alákat náztak egy hidat. A kormányerők egy jeepje aknára futott és három katona, köztük egy hadnagy súlyosan megsérült.

Szélsőjobboldali lázadók kerítették hatalmukba a tucumani 19. sz. lövészezredet is. Daniel Leon alezredes személyében ugyanaz az ember vette át a hatalmat, akit a tavaly húsvéti lázadásban játszott szerepe miatt leváltották. Közölte: katonáinak parancsot adott Caridi elfogására.

Rico vasárnap esti sajtóértekezletén bejelentette: nem adja meg magát. Caridi leváltását és a kormány katonapolitikájának megváltoztatását követelte.

*

A kormányhoz hű argentin csapatok hétfőn magyar idő szerint késő délután támadást indítottak a lázadók Monte Caseros-i alakulatához tartozó erők ellen, a laktanyától 15 kilométerre.

A támadást aknatűzzel készítették elő. A lázadók első védővonalukat és fegyvereiket elhagyva hátrébb húzódtak, egyesek pedig megadták magukat.

Az északi támadással egyidejűleg meghiúsították a Buenos Aires-i városi repülőtér ellen intézett kommandóakciót is. A légierő Rico-barát híveit letartóztatták.

24 ÓRA A NAGYVILÁGBAN

Albán állampolgárok szöktek át Jugoszláviába

A Titograd közelében levő rozsaji jugoszláv—albán határátkelőhelyen szombaton délután albán állampolgárok, köztük gyermekek szöktek át Jugoszláviába — közölte a Crna Gora-i rendőrség. A szökevények egy albániai rendszámú tehergépkocsival áttörték a határsorompót és így jutottak át jugoszláv területre. A csoport létszámát nem hozták nyilvánosságra. Az illetékes jugoszláv hatóságok vizsgálatot indítottak az ügyben.

●

BELGRÁD: A zágrábi börtönkórházban szombaton meghalt dr. Andrija Artukovics háborús bűnös, a Hitler döntése alapján 1941 áprilisában létrehozott usztasa-fasiszta „független horvát állam" egykori belés igazságügyminisztere. A „balkáni hóhérként" ismert, 87 éves Artukovicsot népirtás bűntettéért másfél évvel ezelőtt halálra ítélték, de az ítéletet egészségi állapotának hirtelen megromlása miatt nem hajtották végre.

RÓMA: II. János Pál pápa vasárnap este az olasz fővárosban látogatást tett a Rómában akkreditált külföldi tudósítók szövetségének székházában. A több mint ötven ország sajtószerveit képviselő többszáz tudósító előtt az egyházfő a sajtó szerepéről szólt beszédében, kiemelve a korrekt, az igazságot hűen tükröző tájékoztatás jelentőségét.

●

Légiszerencsétlenség Krasznovodszkban

Tizenegy halálos áldozata, és tizenkét sebesültje — köztük súlyosak is — van a Krasznovodszkban hétfőn reggel történt légiszerencsétlenségnek.

Mint az Izvesztyija beszámolt róla, az Aeroflot szovjet légitársaság Moszkva—Ashabád járaton közlekedő Tu—154-es típusú gépe a Kaszpi-tenger keleti partján, Ashabádtól 500 kilométerre lévő város repülőterén leszállás közben valósággal darabokra esett szét. A légikatasztrófa okai egyelőre nem ismeretesek, a szerencsétlenség kivizsgálására állami bizottság alakult.

A szovjet lap helyszíni beszámolója szerint a sebesülteket azonnal a városi kórházba szállították és sürgős intézkedéseket tettek, hogy a krasznovodszki repülőtér ismét fogadhassa a járatokat.

BÉCS: Alois Mock, az Osztrák Néppárt elnöke, a koalíciós kormány alkancellárja és külügyminisztere szerint Ausztriának a Közös Piachoz való közeledését, majd csatlakozását az ország kinyilvánított örökös semlegességének fenntartásával kell megvalósítani, s erre van is lehetőség.

Folytatódnak a kambodzsai tárgyalások

Párizsba érkezett vasárnap Hun Sen kambodzsai miniszterelnök, hogy ismét tárgyaljon Norodom Szihanuk volt államfővel, a fegyveres harcot folytató kambodzsai ellenállók vezetőjével a 9 éve tartó konfliktus rendezéséről. Hun Sen és Szihanuk herceg szerdán kezdi meg a tárgyalásokat, de hogy hol, azt egyelőre nem fedték fel. A napirenden a decemberi első tárgyalásukon elfogadott négy pontos megállapodás konkretizálása szerepel.

A decemberi megállapodás a tárgyalásokhoz való csatlakozásra szólította fel a Szihanuk vezette három ellenállási frakció másik két vezetőjét. A Vörös Khmerek, akiket 3 éves véres uralmuk után 1978-ban vietnami katonai segítséggel döntöttek meg, nem válaszoltak, a mérsékeltebb szárny élén álló Son Sann kedden találkozik Szihanuk herceggel, de előfeltételeket támaszt a phnompeni kormánnyal való tárgyalásokhoz.

Hun Sen miniszterelnök Párizsba érkezése előtt Vietnamban, Indiában és a Szovjetunióban folytatott megbeszéléseket.

●



Ezúttal megtartották a választásokat Haitin, de a maximum 20 százalékos részvételi arány kétségessé teszi a most még nem ismert eredmények hitelességét. A képen: a kormányzó katonai junta vezetője, Namphy tábornok szavaz.
(Telefoto: AP—MTI—KS—DN)

A műszíves halála

Meghalt vasárnap az az amerikai férfi, akinek mellkasába decemberben átmeneti időre mesterséges szívet ültettek be. Walton Jones 60 évével a legidősebb műszíves páciens volt. A világon eddig 5 személy kapott állandó műszívet, négy az Egyesült Államokban, egy Svédországban, de egyikük sem épült fel.

Walton Jonesnak december 4-én ültetett be egy Jarvik—7 típusú műszívet William DeVries — az a sebész, aki a négy amerikai állandó műszívbeültetést is végrehajtotta — arra az időre, amíg nem találnak megfelelő átültethető emberi szívet. December 19-én a műszív helyére emberi szívet operáltak be, de Jones fertőzést kapott, ami megakadályozta a sebszélek normális forradását, és a beteg sosem nyerte vissza eszméletét.

BELGRÁD: A vajdasági íróegyesület 1987. évi irodalmi díját hétfőn Szeli Istvánnak, az újvidéki egyetem filozófiai tanszéke tanárának ítélte oda egész életműve elismeréseként a birálóbizottság. A 67 éves Szeli professzor a vajdasági Tudományos és Művészeti Akadémia tagja, számos magyar irodalomtörténeti, kulturális és összehasonlító nyelvészeti munka szerzője.

PEKING: Súlyos vasúti szerencsétlenség történt hétfőn hajnalban Kínában, Hejlungcsiang tartományban. Egy személyvonat – feltehetően fékhiba következtében – egy tehervonatba rohant. Az ütközésnek legalább 15 halálos áldozata van. Hatvannyolc ember megsebesült.

Így látják a moszkvaiak

Közvéleménykutatás a peresztrojkáról

A moszkvaiak 78 százalékának véleménye szerint a Szovjetunióban zajló gazdaságitársadalmi átalakítási folyamat, a peresztrojka a szocialista rendszer erősítését szolgálja. A megkérdezett moszkvaiaknak mindössze 5 százaléka tartja úgy, hogy az átalakítás politikája eltávolodás a szocialista építés elveitől — derült ki abból a közvéleménykutatásból, amelyet a Szovjet Tudományos Akadémia szociológiai kutatóintézetének munkatársai végeztek el.

A közvéleménykutatás behatóan foglalkozott a Szovjetunióban mindinkább kibontakozó szövetkezeti mozgalom megítélésével is. A megkérdezettek 65 százaléka helyesli a szövetkezeti boltok, éttermek és szolgáltatások szaporodását, a moszkvaiak 17 százaléka viszont ellenzi azt. Ugyancsak ennyien nem alkottak véleményt. Valerij Manszurov, a felméréssel megbízott intézet igazgatóhelyettese ezzel kapcsolatban megjegyezte: a szövetkezeteket ellenzők viszonylag magas száma azt mutatja, hogy az emberekre még mindig erőteljesen hat a régi gondolkodásmód, azaz nem a szövetkezeti mozgalomban rejlő előnyöket, az ellátás javításának a lehetőségét látják, hanem kategorikusan kijelentik: minden szövetkezeti tag harácsoló.

Radioaktív baleset Lengyelországban

Kisebb radioaktív fertőzés érte egy wroclawi kutatóintézet néhány munkatársát, miután az ott dolgozók valamelyikének gondatlanságából megsérült néhány kutatási célokra használt izotóptároló.

Az intézet számos helyiségben érzékelt a normálisnál nagyobb sugárzást a helyszínre érkezett szakértői csoport, ezért most mindenkit megvizsgálnak, aki a kérdéses időben megfordult a helyszínen. Ezzel egyidőben — bár a szakértők szerint a sugárzás csak helyi jellegű és nem jelent nagyobb veszélyt az emberi szervezetre — megkezdték az épület sugártalanítását is.

Kommentár

A temető csendje

Világszerte nagy érdeklődés előzte meg a vasárnap Haiti szigetén megtartott választásokat. Ez néhány hét alatt a második voksolás a nyomor és az elhúzódó rémuralom földjén. A távolabbi és a közvetlen előzmények érthetővé teszik a világ megkülönböztetett figyelmét.

A Duvalier-dinasztia negyedszázados uralma most két éve némi amerikai nyomásra ért véget. Washingtonnak kellemetlenné vált a túlságosan szalonképtelen rezsim és úgy döntött: rokonszenvesebbnek tűnő vezetéssel váltja fel a gyilkos diktatúrát, miközben az átmenet nehézségeit majd a hadsereg küszöböli ki. Sokan már akkor figyelmeztettek, hogy ez a „megoldás" – fából vaskarika. Nekik lett igazuk. Már 1987 kora őszén sokasodtak annak a jelei, hogy a Henri Namphy tábornok által vezetett hadsereg nem éppen pártatlan.

A várva-várt választás napján aztán, november 29-én teljessé vált a kép. Ezen a szörnyű napon a bukott rezsim hóhérainak testülete, a Graham Greene könyvéből is ismert Tonton Macout teherautókról sortűzzel árasztotta el a szavazókat. A hadsereg tétlen maradt, illetve amikor beavatkozott, azt a lakosság ellen, és nem a védelmében tette.

A választásokra tehát egyszerűen nem kerülhetett sor, és Washington számára is fontos volt, hogy kiköszörülje a csorbát.

Így érkezett el a második, a mostani vasárnapi forduló. Hamar bebizonyosodott, hogy azoknak lett igazuk, akik azt mondták: addig nem lehet tovább lépni, amíg a fegyveres erők jelenlegi vezetése ügyel a „rendre". A novemberi emlék oly élő volt, hogy az emberek egyszerűen nem mertek az utcára menni. Nyugati jelentések szerint sokan inkább elbújtak, elmenekültek: nem akartak újabb vérfürdőt kockáztatni.

Voltak-e végül is választások vasárnap Haitin? Igen is, meg nem is. Igen, mert hivatalosan megtartották a szavazást, a körzetek megnyíltak, az urnák ott voltak. Csak a szavazók többsége nem volt ott. Csend uralkodott vasárnap Haitin, ahol a jelek szerint a jogosultak mindössze öt-húsz százaléka szavazott. (S a jelentések szerint még így is történtek visszaélések.)

Ez azonban nem a nyugalom, hanem a rettegés, a temető csendje volt. Nagy kérdés, mit kezd a szalonképességre oly sokat adó Washington ezzel a csenddel.

Harmat Endre



a
SZLIVEN ÉTTEREM
10. évfordulója
alkalmából
január 23. án
és február 6. án
szeretettel várjuk
kedves vendégeinket
ha egyszer betér,
visszatér!

A TH 133 476 –
TH 133 480
számú
elszámolási
utalvány
elveszett
1988. január 8-tól
érvénytelen!
GAMESZ,
Szederkény.

Lesz elegendő alapanyaguk az élelmiszer-feldolgozóknak

Megkezdődtek a szerződéskötések

Nagyobb lehetőség az áralkura Bizonytalanságok a cukorrépánál

Lényeges változást hozott az 1988-as év a szerződéses termelésben. Ennek egyik oka, hogy a termelők számára kedvezően változott a mezőgazdasági árak köre. Már csak a tejnek van hatósági ára, a sertésnél belépett a garantált ár, ami csak felfelé térhet el. Úgynevezett tájékoztató ára lett a gabonának, a repcének, a napraforgónak, a vágómarhának vagy a cukorrépának. Ezeknél a cikkeknél plusz—mínusz 5—10 százalékkal eltérhetnek a kikötött ártól. Védőárformába került a burgonya, a baromfi. A védőártól is csak felfelé lehet eltérni, illetve ha mégis lefelé tér el az ár, akkor intervenciós kasszából fedezik a különbséget. És végül van a szabad ár, amibe a konzerv, a gyümölcs a zöldség, és még egy sor apró cikk tartozik.

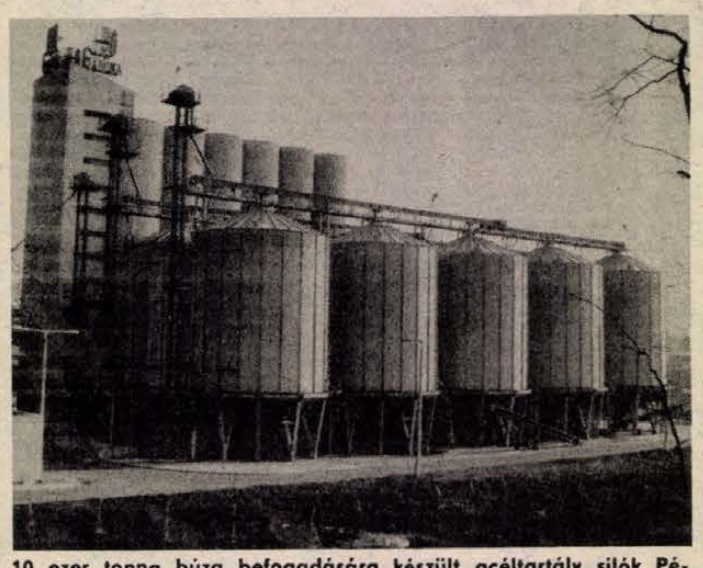

10 ezer tonna búza befogadására készült acéltartály silók Pécsett, a Felszabadulás útján. Fotó: Kóródi Gábor

A változás egyik oka, hogy a nagy élelmiszeripari trösztök megszűnésével önállósultak a feldolgozóipari vállalatok. Már nem a trösztök diktálják a szerződéses feltételeket. A termelőknek nagyobb lehetőségük nyílt az áralkura és a felvásárló partnerek megválasztására. A húsipari tröszt megszűnésével, úgy tűnik, csaknem minden húsipari vállalatnak van egy-egy kiemelt terméke — a profiljától függően — amit jobban megfizet. Ma már mód van rá, hogy a termelő más vállalattal szerződje le a vágottsertést, a háztáji állományt, és megint más vállalattal — mondjuk egy nagy szalámigyárral — a nehéz súlyú sertéseit, a mustra kocákat, mert ezekért ott többet fizetnek.

A szerződéskötések ebben az új helyzetben nem mennek olyan simán és olajozottan, mint a korábbi években, és ez egyáltalán nem baj. Sőt, minél több az előzetes alku és vita, annál inkább érvényesül a kölcsönösségi érdek, ami növeli a megkötött szerződések rangját, és a szerződések teljesítését is komolyabban veszik a szerződő felek.

Tröszti szervezetben ma már csak a tejipari és a gabonaipar működik. A tej az egyetlen termék, amelynek fix hatósági ára van. Mivel fontos népélelmezési cikkről van szó, a folyadék tejen még mindig van 14 százalék, a túrón és a vajon 38 százalék fogyasztói ártámogatás. Fontos érdek fűződik azonban ahhoz, hogy a termelő is megtalálja a számítását. A tej termelői ára tavaly óta literenként 57 fillérrel emelkedett, a 3,6 százalékos szabványtól eltérő tejzsír kilóia 9 forinttal nőtt. A minőségi tejért literenként 3 fillérrel magasabb felárat fizet a vállalat, mint az átlag alattiért. Emelkedett a hűtési díj is, igaz literenként csak 3 fillérrel, és a termelők joggal rótták fel, hogy ez még most sem fedezi a hűtésre fordított energiaköltségeket.

Baranya megyében mindazonáltal nagyobb viták nem voltak. A Baranya Megyei Tejipari Vállalat január közepére 52 tsz-szel, 5 állami gazdasággal és egy állami vállalattal — az a SZÁV borodousztai tehenészete — megkötötte az 1988. évi szerződéseket. A lekötött árualap 118 millió liter tej, ami 1,2 százalékkal több a tavalyinál. Itt kell megjegyezni, hogy a vállalat 1987-ben is dinamikusan — 2,6 százalékkal — növelte teifelvásárlását, Borsod, Hajdú-Bihar, és Szolnok megye után országosan a negyedik legjobb eredmény ez.

A másik nagy tröszti vállalatnál, a gabonaiparnál, még nem ilyen előrehaladottak az 1988. évi szerződéskötések. A Baranya Megyei GMV szemesterményekből — búza, kukorica, árpa, zab — 400 000 tonna felvásárlását tervezi ebben az évben, s ennek az árualapnak eddig az 50 százalékát fedezték le szerződésileg. Nagyobb késedelemről nem beszélhetünk, tekintve, hogy a kalászosokra május végéig, a kukoricára július végéig lehet még szerződni. Az árpa, a zab, és a takarmánybúza ára mázsánként 10 forinttal ment fel tavaly óta, és a kukorica mázsánként 24 forinttal emelkedett. Ezen felül kukoricára az idén is ad 5 százalékos felárat a vállalat, ami további 19 forinttal javítja a termény pozícióját. Abban bíznak, hogy a napraforgó és néhány más növény árának csökkenése a termelő üzemeket a kukorica-vetésterület növelésére ösztönzi majd. Ez annál is fontosabb, mivel a vállalat által gyártott takarmánykeverékek iránt várakozáson felül nőtt az érdeklődés. A termelő üzemek már eddig 130 000 tonna keveréktakarmány vásárlására kötöttek szerződést a vállalattal, ami 10 000 tonnával meghaladja a tavaly forgalmazott mennyiséget.

A Baranya Megyei Állatforgalmi és Húsipari Vállalat már a múlt év októberében megkezdte az 1988. évi szerződéskötéseket. A vállalat árualap igénye 420 000 vágósertés, aminek felét a nagyüzemek, felét a kistermelők, a háztáji gazdaságok adják. Nehezíti a vállalat helyzetét, hogy a vágósertés 1988. évi hivatalos árát a minisztérium még nem közölte. Így az eddig aláírt szerződések utólag korrekcióra szorulnak majd, ami veszélyeztetheti az árualapot. A termelőnek és a felvásárlónak egyaránt fontos lenne a tisztánlátás.

Teljes a bizonytalanság ma még a cukorrépatermelők körében is, különösen a jugoszláv export vonatkozásában. Ötéves megállapodás van a jugoszlávokkal, 1988. az ötödik év, ezért a termelők bíznak benne, hogy nem esik kútba az üzlet. A Szigetvári Állami Gazdaság integrálásában a barcsi, a dobszai, a szigetvári Zrínyi, a kétújfalui, a drávafoki, és a felsőszentmártoni tsz-ek várják, hogy megköthessék az 1988. évi szerződést. Egyelőre azonban a MÉM hallgat, csak rémhírek terjednek, hogy vámot vetnek ki a répaexportra, meg, hogy forgalmi adóval is sújtják.

A Baranya Megyei Baromfifeldolgozó és -forgalmazó Közös Vállalat 1988-ban a kapacitás 5 százalékos visszafogása mellett döntött 1987-hez képest. A szerződéskötések itt is megkezdődtek. Árvita nincs, az 1988. évi szerződéses vágóbaromfi árakat a közös vállalat tulajdonosainak igazgató tanácsa állapította meg. Árualaphiánytól nem tartanak, sőt kissé vissza kívánják fogni az esetleges túltermelést.

—Rné—

Búzát aratnak Szegeden

Az idei enyhe tél kedvezően befolyásolta a kísérleti búzák fejlődését a Gabonatermesztési Kutatóintézet szegedi növényházában, ahol már megkezdték az október elején vetett, sárgára érett kalászok betakarítását. A tenyészedényekben a világ különböző tájairól származó növényeket — mintegy tízezer búzatörzset — nevelnek. A téli hónapokban a hiányzó napfényt és meleget mesterséges megvilágítással pótolják. Eddig — az időjárás jóvoltából — alig feleannyi villanyenergiát használtak fel, mint más években.

A kalászokat most ollóval vágják le, s az intézet szakemberei már a klímaházban szelektálnak: ellenőrzik a növények szárának magasságát, fejlődését, a levelek állását, formáját, a kalászok telítettségét.

A tudományos kutatók fő törekvése, hogy az intenziv gabonatermesztési programba illeszthető búzákat állítsanak elő. Munkájuk eredményességét bizonyítja, hogy az elmúlt hónapokban három új búzájuk kapott állami fajtaelismerést.

Új színek a lakásban

Hódító útra indul a szövettapéta

Diósjenőn gyártják, a Tszker forgalmazza

Egy hazai feltaláló és egy vállalkozó kedvű termelőszövetkezet jóvoltából ismét hódító útjára indulhat a Magyarországon egykoron igen kedvelt textiltapéta. A mintakollekció elkészült, s a termékek — egyelőre Budapesten — már kaphatók is.

A szövettapéta olyannyira idő- és használatálló, hogy tulajdonképpen csak a megunás készteti a falkárpitos szobában lakókat a belső burkolat cseréjére. A lefedett falfelület a szennyeződéstől porszívózással mentesíthető, az esetleges foltok a hagyományos textiltisztítási módszerekkel eltávolíthatók. A különböző vastagságú és színű, szövött és hosszirányú szálú tapétát kétszáz változatban állítja elő a diósjenői termelőszövetkezet.

— A mintakollekciót legyártattuk — tájékoztat Sziráky László tsz-elnök —, s január közepétől már kaphatók lesznek a JOTEXT szövettapéták a budapesti, harmadik kerületi, Mikovinyi utcai bemutatóteremben. A termék további forgalmazására a Tszker jelentkezett, így ez a hálózat juttatja el a textiltapétát az ország minden részébe.

A JOTEXT ugyanolyan hosszúságú — tíz folyóméteres — tekercsben készül, mint a papírtapéta. Felhasználási módja is hasonló: nehéztapétaragasztóval kell rögzíteni az előkészített felületre, amely lehet beton, betonyp, vakolt fal, fa vagy akár pozdorja.

A feltaláló Józsa János, a diósjenői tsz tagja. Akad egyéb újdonság is a tarsolyában, például a hő- és hangszigetelő-tapéta, ez a POSTTHERMO nevet kapta. A fehér papír színű alaptapéta hőszigetelő képessége tíz centiméter vastagságú téglafalével azonos.

— Mérési eredmények igazolják, hogy a korábbival azonos fűtésnél maradva három—négy Celsius fokkal melegebb lesz a lakás, amennyiben ezt a tapétafeléseget alkalmazzák — mondja Hajzsel Gyula, a termelőszövetkezet főkönyvelője. — A speciális anyag nedvességet nem szív magába, így penészesedés nem mutatkozik a falfelületen.

A POSTTHERMO nemcsak hő-, hanem hangszigetelő is. Rögzítésére mindenféle diszperziós ragasztó használható, valamint a csempe-, parketta-ragasztók, a Diszpergum, a Pálmafluid, a Pantex. A hő- és hangszigetelő-tapétát szintén a Tszker-boltok árusítják majd.

L. Cs. K.

„Kihajtom magam minden műszakban”

Hajós Lajos kesztyű-szabász

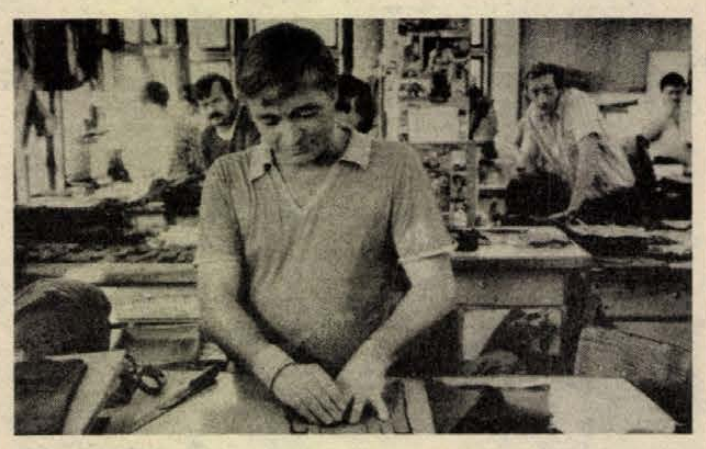

A hatalmas csarnok egyik oldalán az egymás mellett és mögött rendezett sorokban lévő, több tucat szabászasztalnál férfiak és nők tüsténkednek. Hajós Lajos a csarnok vége felé, az ablak melletti asztalnál úgy belefeledkezik a munkába, hogy észre se veszi, ismét elaludt a cigarettája.

Míg ő előkészíti a bőröket, bevizezi az áztatókendőt, elolvasom a munkalapját. „Ffi negyedes tenyér és hüv. larsch, béleletlen.” A kapott 908 deciméternyi bőrből 4-féle méretben összesen 30 pár kesztyűt, a hüvelykujjakat, a sikliket és a szegőbőröket is ki kell hoznia. S míg nedvesíti, húzkodva simítgatja, síkporozza a bőröket, villámgyorsan felmérve, hogy az adott bőrből hogyan és mi szabható ki egyáltalán, elmagyarázza, mire kell még ügyelnie:

— Darabbéres vagyok, így minden nap nulláról indulok. Nem mindegy, hány pár kesztyűt, és milyen minőségben szabok ki, és az is lényeges, hogy a kapott bőrből mennyit tudok megtakarítani. Szerencsére nekem mindhárom megy... Havonta megvan a 130 százalékom, megtakarítok 1600—2600 deci anyagot és 0—1 közötti a kivetésem.

— Mindig így ment ez a munka? — kérdem tőle már a pártirodában, mert a szabászasztalnál képtelenség beszélgetni. Hajós Lajos nős, két nagyfiú apja, a negyvenhetedik évében jár, alkata nem túl magas, de izmos. Jobb kezén csuklószorító. Feltűnik, hogy a körmei milyen hosszúak és erősek. Megnyugtat: ez is éppúgy munkaeszköze, mint a sikli, a coll, a piketta, a sikpor vagy a barni.

— Hogy mindig ilyen jól ment-e nekem a szabászat? — ismétli a kérdésemet, s jót derül. — Egyáltalán nem. Majd negyedszázada hívott át a vezérigazgató a kesztyűgyárba focizni és dolgozni. A féléves szabászátképzés volt életem talán legnehezebb időszaka...

A labdarúgás gyerekkori szenvedélye, a PBTC-ben volt jobbszélső, aztán bevonult — és tovább focizott —, a leszerelését követően megnősült, a több pénzért ment az ércbányához csillésnek. De imádta a focit, nem szeretett volna arról végképp lemondani. Az ajánlatot gondolkodás nélkül elfogadva lett kesztyűs.

— A hőerőművi barakksorban volt még akkor a kettes gyáregység... A művezetőm — Gadó Béla — nagyon szigorú volt, nála még szinte félrenézni sem lehetett, de sok munkafogást alaposan megtanított.

— Mennyi tanulóidő kellett, hogy belejöjjön?

— Két év után már úgy éreztem, hogy tudok valamit produkálni...

— Másoknál?

— Embere válogatja. Van, akinek 2, van akinek 5 év is kell. Sok fiatal nem győzi kivárni ezt a rutinszerző időszakot, mert darabbéresként közben alig keres.

— Mennyi a pénze?

— Az változó. Állandó délelőttösként és napi nyolc órában megkerestem a 6500—7000 forintot, augusztustól az előredolgozásokkal és a kivédhetetlen túlórákkal két-három ezerrel többet.

Eszembe jut, hogy Marczi Mihály, a 2. számú gyár igazgatója felhívta a figyelmemet: Hajós Lajos a napi nyolc órát tisztességgel végigdolgozza és csak akkor túlórázik, pótműszakozik, ha a gyár, a vállalat érdeke azt megkívánja...

— Miért nem vállal önként túlórást. Nincs szüksége több pénzre?

— Lenne helye a többnek is... Kihajtom magam minden műszakban és utána már nagyon elfáradnak a lábaim az állásban, az öcsém halála óta magas vérnyomással küszködök... Ennél többre csak a gyári, vállalati érdek előtt meghajolva vagyok képes, egy éve már nem is vgmk-zom. A labdarúgásra is kell az erő.

Harminchárom éves koráig nagypályán, negyvennégy éves koráig kispályán focizott. Azóta a gyár kispályás csapatának edzője, intézője és mindenese.

— Gyerekei?

A kisebbik fiam épp katona, a nagyobbik bevonulás előtt áll. Mindkettőnek más a szakmája. Nem is beszéltem rá őket az enyémre. Ez robotmunka és nincs is megfizetve. A családban viszont szabász volt a négy éve elhunyt öcsém, varrónő volt a feleségem és a húgom, de már megváltak a cégtől, a húgom férje, a Györök Józsi is kesztyűszabász az anyagyárban.

Mire vitte? Tüke pécsi, Meszesen lakik, kétszoba komfortban. Ez minden „vagyona”. Elégedett a sorsával. Életét kitölti a munka és a labdarúgás. „Nagy igényeim nincsenek. Csak az egészség meglegyen” — mondja búcsúzóul.

Murányi László

A KISOSZ elnökségének ülése

Hétfőn ülést tartott a Kiskereskedők Országos Szervezetének elnöksége. A testület arról tárgyalt, hogyan készítették fel a magánkereskedőket az új adórendszer bevezetésével összefüggő teendőkre. Megállapították, hogy több mint hatezren vettek részt azokon a budapesti és vidéki tanfolyamokon, amelyeken az adóhatóságok szakemberei tartottak előadásokat.

Az új adórendszer a kiskereskedők dolgát sok szempontból megkönnyíti. Kedvező például az úgynevezett önadózás bevezetése, ami azt jelenti, hogy az adó alapját és összegét a kereskedő saját maga számolhatja ki, ebbe hivatalos szerv nem avatkozik bele. Előnyös az is, hogy ezentúl nem a teljes nyereség után kell adózniuk, tartalékolhatnak fejlesztésre is. Az adózással kapcsolatos teendőket egyszerűsíti, hogy a jogszabály lehetőséget ad az adó kiszámolásának korrigálására — akár a következő évben is, de mindenképpen az adóellenőrzést megelőzően. A korábbiaknál kevesebb adminisztrációt ró a vállalkozókra, hogy a vendéglátásban 4 millió forintos, a kereskedelemben 8 millió forintos forgalomig átalányban is fizethetik az adót.

HÍREK

JANUÁR **19.,** KEDD

Szeretettel köszöntjük névnapjuk alkalmából SÁRA *nevű kedves olvasóinkat*

A Nap kél 7.25 — nyugszik 16.24 órakor
A Hold kél 8.03 — nyugszik 16.33 órakor

Olvasószolgálat

Hírek, tudósítások, események közölhetők 14—16 óráig a 15-000 telefonszámon.

Hírszerkesztő:
CSUTI JÁNOS

Ma délelőtt 9—12 óráig panaszügyekben fogad, telefonon hívható a 10-046-os telefonszámon
HETÉNYI JÁNOSNÉ

Szerkesztőségi ügyeletes 16—19 óráig a 10-053-as telefonszámon
NAGY ISTVÁN

CB-rádió hívójelünk: „Napló—1." 16—19 óráig a 25-ös csatornán

Koszorúzás a gettó-emlékfalnál

A Budapesti Izraelita Hitközség elnöksége és elöljársága a gettó felszabadulásának 43. évfordulója alkalmából hétfőn koszorúzással egybekötött ünnepséget rendezett a Dohány utcai zsinagóga sírkertjében lévő emlékfalnál. A kegyeletes megemlékezésen — a hitközség vezetőin és nemzetközi zsidószervezetek küldöttein kívül — a résztvevők soraiban állami, párt- és társadalmi szervek, továbbá különböző egyházak képviselői is jelen voltak.

◆

– Nyolc baleset. Az elmúlt héten nyolc személyi sérüléssel járó közúti közlekedési baleset történt a megyében, kaptuk a tájékoztatást a Baranya Megyei Rendőr-főkapitányság közbiztonsági és közlekedési osztályától. Kettő súlyos, egy pedig könnyű kimenetelű volt.

– Ibolya és árvácska nyílik Okorágon, a Rákóczi utca 38-ban. A gazda egy csokorra való ibolyát szedett össze. Még az arra járó hétvégi kirándulóknak is jutott belőle.

– Pályajavítás az útátjáróban. Mecsekalja–Cserkút vasútállomáson a pécs–vajszlói útátjárót fél szélességben felújította a MÁV Pécsi Igazgatósága január 18-án. A munka egynapos volt. Közben 40 kilométeres közúti sebességkorlátozás volt érvényben.

Időjárás

Előrejelzés az ország területére kedd estig. A keleti országrészben csökken a felhőzet. Hosszabb-rövidebb napsütés csaknem mindenütt várható. A Dunántúlon azonban helyenként tartósan megmarad a köd. Kedden nyugat felől felhősödés kezdődik és a Dunántúlon néhol ködszitálás, ónos szitálás valószínű. Az északnyugati szél mindenütt mérséklődik. A legalacsonyabb éjszakai hőmérséklet általában mínusz 1 és mínusz 6 fok, a legmagasabb nappali hőmérséklet 0 és plusz 5 fok között alakul.

Távolabbi kilátások szerdától szombatig. Eleinte még változóan felhős idő várható, a hét második felében azonban fokozatosan megnövekszik a felhőzet és sokfelé kell számítani esőre, havasesőre, majd havazásra. A legalacsonyabb hajnali hőmérséklet eleinte mínusz 1 és mínusz 6 fok, majd mínusz 2 és plusz 2 fok között várható, a legmagasabb nappali hőmérséklet 0 és plusz 5 fok között lesz. Jelentős mennyiségű (legalább 5 mm/nap) csapadék az ország területének 60 százalékán várható az időszak végén.

*

Hétfő reggeli vízállások: Örtilos 18 cm, áradó, vízhő 2,4 fok; Barcs —20 cm, apadó, vízhő 2,0 fok; Drávaszabolcs 63 cm, apadó, vízhő 3,1 fok; Mohács 314 cm, apadó, vízhő 4,0 fok.

– Tanfolyamot szervez kezdő méhészeknek a Magyar Méhész Egyesület Baranya Megyei Szervezete január 20-tól több héten át. Az előadások mindig szerdán lesznek 17 órától Pécsett, a HNF Kőrösi Csoma Sándor úti 1/A klubhelyiségében. Most szerdán Brunner Ferenc pécsi méhész lesz az előadó, témája a méhészet alapjai.

– Újjáalakítják a szigetvári vasútállomást a helyi tanács költségvetési üzeme kivitelezésében. Épül az új kazánház, kicserélik a födémet, ezenkívül az állomási lakásokat összkomfortosakká alakítják.

– Felújítás. A Baranya Megyei Tanácsi Magas- és Mélyépítő Vállalat (TANÉP) kivitelezésében felújítják Pécsett a Kossuth téri tanácsi hivatal épületét egy hároméves program keretében. A munka már folyik.

– Megyei védettséget kap a tervek szerint a magyarteleki kastélypark, valamint a vejti tsz őstölgyese a Baranya Megyei Tanács mezőgazdasági osztálya kezdeményezésére. A vejti határban 200–250 éves tölgyfák is találhatók.

– Árőrjáraton a gazdasági rendészet. A Budapesten működő állami kereskedelmi, illetve vendéglátóipari egységek zöme az első felmérések tapasztalatai szerint jól vette az év eleji leltározás, átárazás akadályait – ezt erősítette meg a gazdasági rendészet hétfőn megtartott árellenőrzési akciója is, amelyben a rendőrség szakemberei mellett részt vettek a Fővárosi Tanács kereskedelmi felügyeletének munkatársai is.

*

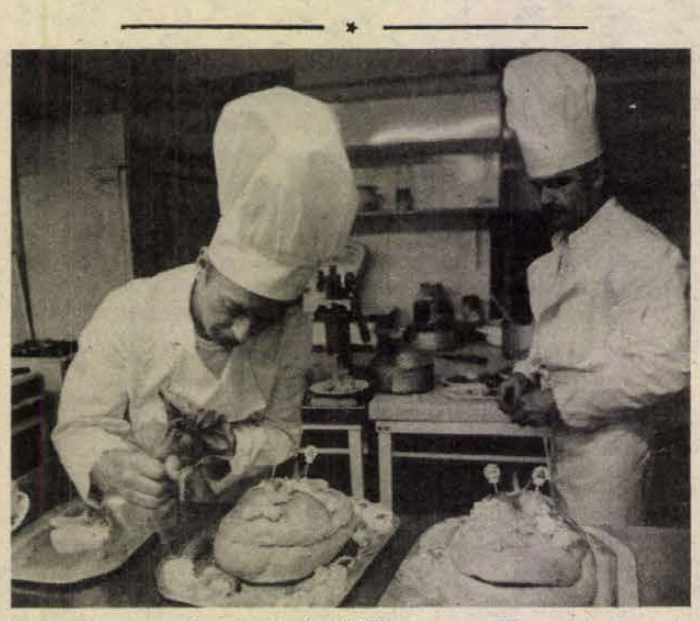

Lengyel gasztronómiai hét kezdődött tegnap Pécsett, a Pannónia Szállóban, ahol a zakopanei Hotel Kasprowy szakácsai vendégeskednek. A hagyományos gasztronómiai hetek során először van Pécsett lengyel konyha, viszonzásként a Pannónia csapata tavasszal Zakopanéban magyar napokat tart. Képünkön: készül a göngyölt hús kenyérben.

Mai névnap: SÁRA

Eredete a mondabeli Ábrahám feleségéig nyúlik vissza, akit Sárai-nak hívtak. Jelentése az előkelő „úrnő, hercegnő". De Sarolta nevűek is így becéztetik magukat. Ez a név viszont ősmagyar eredetű, így hívták Géza fejedelem feleségét, István király anyját, valamint leányát is. Továbbá a franciás Charlotte-nek is ez a nyelvünkben a beceneve, amely a magyar nyelvterületen a Karola formát vette fel.

– Bőráru Mongóliából. A Baranyakertől küldöttség járt kinn a mongol fővárosban, Ulánbátorban és 200 000 rubel értékben kötöttek üzletet. A mongol féltől ruházkodási bőrárut, többek között irhakabátot, bőrdzsekit vásárolnak.

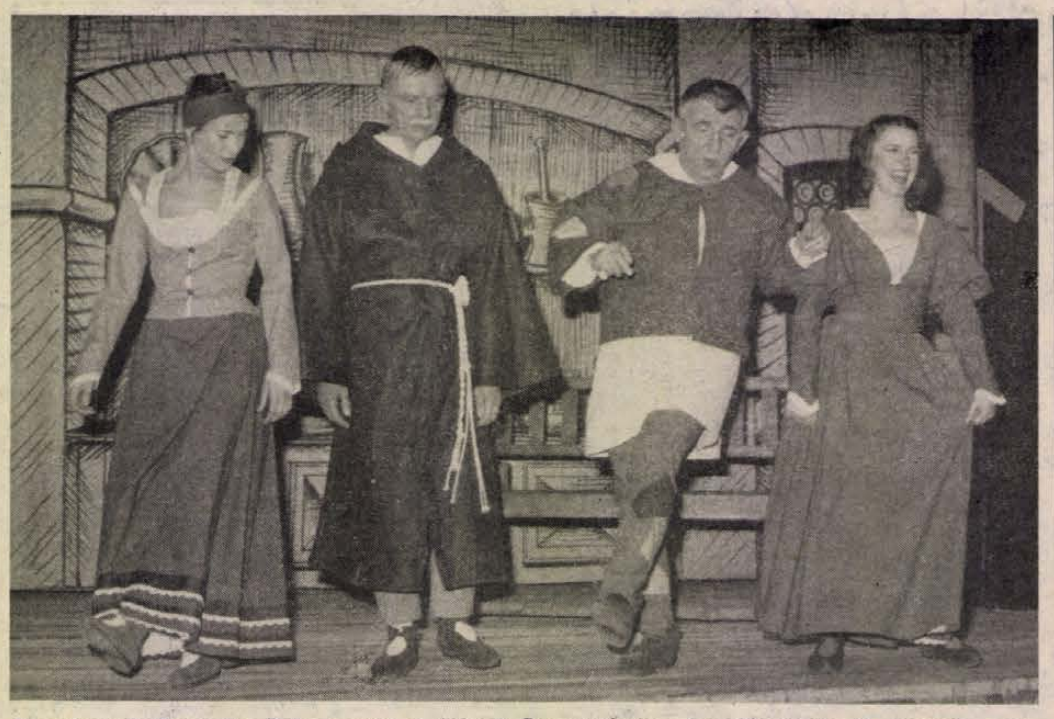

A szekszárdi Deutsche Bühne, azaz a Német Bemutatószínpad vendégszerepelt tegnap este a pécsi Ifjúsági Házban. A hivatásos művészekből összeállt csoport Ördöngös asszonyok címmel három egyfelvonásos vásári komédiát adott elő németül.

*

Erdély és a Részek

A Penna Kisszövetkezet kiadásában megjelent Erdély és a Részek térképe és Helységnévtára. A kiadvány Lipszky János 1806-ban megjelent művének fakszimiléje a ma használatos autóatlaszok rendszere szerint feldolgozva. A könyv a térképszelvényeken kívül közli a régi és mai helyneveket, a vármegyei címereket. Barta Gábor Erdély területi változásairól írt tanulmányt. – A könyv anyagát a JATE diákközössége állította össze, szerkesztette Herner János. Kapható Pécsett a Művészetek Házában.

◆

Valuta- (bankjegy és csekk) árfolyamok

Érvényben: 1988. január 19-től 25-ig

Pénznem	vételi árf.	eladási 100 egységre Ft-ban
angol font	8218,72	8727,10
ausztrál dollár	3285,40	3488,62
belga frank	131,74	139,88
dán korona	717,48	761,86
finn márka	1133,49	1203,61
francia frank	816,18	866,66
görög drachma a)	33,19	35,25
holland forint	2451,06	2602,68
ir font	7320,76	7773,60
japán yen (1000)	355,92	377,94
jugo dinár (1000)	29,23	31,03
kanadai dollár	3609,81	3833,09
kuvaiti dinár	16817,91	17858,19
norvég korona	722,63	767,33
NSZK márka	2752,38	2922,64
olasz líra (1000)	37,51	39,83
osztrák schilling	391,09	415,29
portugál escudo	33,56	35,64
spanyol peseta	40,59	43,11
svájci frank	3374,56	3583,30
svéd korona	765,65	813,01
USA dollár	4650,15	4937,79
ECU (Közös Piac)	5690,35	6042,33

a) Vásárolható legmagasabb bankjegy-címlet: 1000-es.

– Apa és gyermekei közös kiállítása nyílott január 18-án a Sásdi Művelődési Központban. Tóth Mihály bikali lakos és gyermekei a baranyai Hegyhát fafaragói. Elsősorban a pásztorfaragást művelik. A tizgyermekes családból többen folytatják édesapjuk faragóművészetét, elsősorban a Hegyhát népi motívumvilágát használják fel. Tárlatuk január 31-ig látható.

☎ 15-000

Miért nincsen balrakanyarodási sáv felfestve a pécsi Harkányi úton a Sarohin tábornok úttal való kereszteződésnél, érdeklődött Bulla Dénes, aki ezek mellett azt is panaszolta, hogy a kanyarodásnál nem lehet belátni az utat az elhanyagolt, nagy bozótos miatt.

Amint azt a városi rendőrkapitányságon megtudtuk, a Harkányi út keskenysége nem engedi meg, hogy egy külön balrakanyarodási sávot fessenek fel. Mivel az útkereszteződés közvetlen közelében egy buszmegálló is található, a balra fordulni kívánó autós a megálló miatt minimum 3 méterrel a kereszteződés előtt biztonságosan belátható, így az semmiképpen sem baleseteszélyes.

◆

– Megszépül a hajdani Bokor-féle vasbolt Pécsett, a Dr. Doktor Sándor utca 4-ben, amelynek a helyén most egy Elzett-Certa zár-lakat szaküzlet működik. Felújítja az üzemeltető kereskedelmi vállalat a kirakati portált eredeti stílusban csaknem 300 000 forintért. Kivitelező egy kisiparos, aki két hét alatt végez. A portál jól illeszkedik majd a műemléki környezetbe.

– Támogatás és kölcsön. A Mázaszászvári Nagyközségi Tanács az utóbbi három évben 19 személy részére 700 000 forint vissza nem térítendő támogatást és 15 kérelmezőnek pedig 800 000 forint kamatmentes kölcsönt nyújtott. Az érintettek még munkáltatói támogatást is kaptak.

KÖZÉLET

Az Országos Szövetkezeti Tanács hétfőn *Szabó István* elnökletével ülést tartott. A testület az ipari, a mezőgazdasági és a fogyasztási szövetkezetek tavalyi munkájának tapasztalatairól és az idei feladatokra való felkészülésükről tárgyalt.

*

Emberi jogok és vallásszabadság Európában a békéért, Helsinki szellemében címmel nemzetközi szimpóziumot rendeznek február 3. és 6. között Velencében. A tanácskozásra — amelyen az európai biztonság és együttműködés megteremtését célzó helsinki záróokmányt aláírt nemzetek képviselői találkoznak — magasrangú magyar küldöttség utazik *Köpeczi Béla* művelődési miniszter vezetésével. A delegációnak tagja lesz *Miklós Imre* államtitkár, az Állami Egyházügyi Hivatal elnöke is. E tény is jelzi: ma már a magyarországi egyházak, s a hivatal tevékenysége figyelemre méltó szerepet játszik külkapcsolataink alakításában.

*

Kitüntetések

Az Elnöki Tanács *Pataki Ferencet*, a Magyar Tudományos Akadémia levelező tagját, az MTA Pszichológiai Intézete igazgatóját 60. születésnapja alkalmából, négy évtizeden át végzett eredményes tudományszervezői, tudománypolitikai és tudományos közéleti tevékenységéért Szocialista Magyarországért Érdemrenddel;

Nagy Elemért, az MTA levelező tagját, az MTA Műszaki Fizikai Kutató Intézete igazgatóját nyugállományba vonulása alkalmából több mint négy évtizeden át végzett eredményes, tudományos, valamint tudományos közéleti tevékenységéért Szocialista Magyarországért Érdemrenddel tüntette ki.

A kitüntetéseket *Láng István*, az MTA főtitkára hétfőn adta át az Akadémia székházában.

Grafikai továbbképzés

Egyhetes grafikai továbbképzés kezdődött tegnap a Pécsi Grafikai Műhely szervezésében a hivatásos festők, grafikusok, szobrászok számára. Szentendréről, Szombathelyről, Esztergomból és Jugoszláviából érkeztek vendégek, akik a pécsi műhely gépein ismerkedhetnek a különböző grafikai eljárásokkal. – A Grafikai Műhely ösztöndíjasaként januárban itt dolgozik *Bányai Béla* hódmezővásárhelyi festő is, akinek kiállítása ezekben a napokban a Várkonyi Nándor fiókkönyvtárban látható.

Olcsóbb cikkek új beszerzési forrásai

A korábbiaknál több áru termeltetését, illetve importját tervezi az idén a Bizományi Áruház Vállalat, mert arra számít, hogy élénk lesz az érdeklődés azok iránt a termékek iránt, amelyekhez olcsóbban lehet hozzájutni.

Tavaly a tervezettet jóval meghaladta a használt és olcsóbban vásárolható fogyasztási cikkek forgalma: 4,5 milliárd forint értékű árut adtak el, ennek 80 százalékát a lakosságtól vásárolták fel, 20 százalékát a közületektől vették, illetve velük termeltették. Az idén is hasonló forgalomra számítanak. A vállalat fokozza a termeltetést, mind több új árut igyekszik beszerezni. Megállapodtak egyebek között a szegedi Vídia Kereskedelmi Vállalattal, amely folyamatosan szállít vas-műszaki cikkeket számukra. Ezen kívül újabb importlehetőségeket is felkutatnak nagy tömegű, olcsó cikkek beszerzésére.

A vállalat az import egy részét „kitermeli", ugyanis a saját műhelyében felújított stílbútorok jelentős hányadát exportálja. A bútorjavító üzemet bővíteni kívánják, s így az idén kétszer annyi – összesen 6 millió forint értékű – bútort újítanak fel, mint tavaly.

A ruházati cikkek közül tavaly az importált használt holmik aratták a legnagyobb sikert, ezért az idén is jelentős mennyiségű külföldi ruhát szándékoznak beszerezni a belföldi felvásárlás mellett.

Gyorsul a tempó segít a

TEMPORG

CÍMÜNK:

Pécs, Somogyi B. u. 1. Telefon: 13-888

Pécs, József A. u. 19. Telefon: 11-730

Elkészítjük Önnek az új adórendszer bizonylati és nyilvántartási nyomtatványait.

Számítástechnikai részlegünk az ügyvitel valamennyi területén kínál programokat IBM kompatibilis számítógépre.

Életveszély, lezárt terület

Újabb üvegtörés a pécsi tévétornyon

Keresik, de nem találják az üvegtörések okát

Az utóbbi évek legsúlyosabb üvegtörése történt a pécsi tévétornyon, ezúttal a tévépresszó és kilátó feletti üvegezett részen. Csaknem teljes körben megrepedt a külső üvegfelület és egy legalább két és fél négyzetméteres darab bármikor kieshet már egy kisebb szélmozgástól is, mert annyira meglazult. Ezért a tornyot 60—80 méteres sugarú körzetben teljesen lezárták, nem működnek az idegenforgalmi létesítményei. A tiltó szalag érinti már a közeli Misina étterem szélét. A veszély igen komoly, hiszen az üveg vastagsága 10 milliméter és súlyos is, s ahonnan leeshet, az a magasság nyolcvan méter. Jellemző, hogy az alatta lévő presszó egy ablakának a súlya 250 kiló. Minden óvintézkedést megtettek, a 35-ös busz csak az alsó parkolóig jöhet el.

A Misina tetején lévő tévétornyot kezelőitől megtudtuk, hogy az utóbbi három évben több mint tíz üvegtörés volt, és a törések száma az elmúlt félévtizedben szaporodik. Nehezen találnak vállalkozót, aki helyreállítsa a több rétegű üvegrendszert, mert veszélves és nehéz is a munka, időnként gondot okoz az üveghiány is. Most ismét orosházai üveget fognak elhelyezni a BÉV befejező üzemigazgatóságának a szakemberei, akik a munkájukat várhatóan a jövő héten kezdik meg és a tervek szerint a hat fős brigád Kovács Jenő művezető irányításával alig egy nap alatt végez is.

Már többször vizsgálták az okát az üveg berepedéseknek, töréseknek. Maga a budapesti műegyetem is küldött ki szakembereket, de egyértelmű válasz eddig még nem született. Feltételezik, hogy a torony természetes mozgása is közrejátszik a bajok kialakulásában, lehet, hogy az üvegben a gyártás során belső feszültséggócok keletkezhetnek, amelyek a hegytetőn kialakuló levegőhőmérséklet-különbség miatt megpattannak. Tény az is, hogyha kisebb üvegtáblákat helyeznének vissza, akkor csökkenne a veszély mértéke, de ezt utólag már nem lehet megvalósítani, épp a korábbi tervezés miatt. Igen nagy összegű beruházásra lenne szükség, hogy kisebb üvegfelületekből alakítsák ki a többrétegés üvegezést és szükség lenne a tervező hozzájárulása is. S erre most nincs mód. Így is a jelen helyeztben egy üveg tábla ára, behelyezése csaknem 20—22 000 forintba kerül. Most egy tavaly helyreállított üvegrész ment tönkre. Tanácstalanok a szakemberek, mert az üvegrendszer gumiágyazatban volt elhelyezve, hogy könnyebben viselje el a hő- és egyéb feszültségingadozásokat.

Cs. J.



Arató Károly költői estje

Arató Károly: Néma verseny című verseskötetének megjelenése alkalmából rendezett tegnap irodalmi estet a Magyar Írók Szövetsége dél-dunántúli csoportja és a Művészetek Háza, mely utóbbi szolgált az est otthonául. A könyvet, amely a majd negyedszázados költői pálya válogatott, továbbá új verseit gyűjti egybe, a Pannónia Könyvek jelentette meg az elmúlt évben Pécsett. Így a tegnapi est egyben könyvpremier is volt, melyen azonban betegsége miatt Arató Károly sajnos nem lehetett jelen.

Verseit, az előző három kötetből válogatott nyolcvan továbbá az *Áramforrás* fejezetcím alatt közreadott új költeményeket a Pécsi Nemzeti Színház művészei *Bánky Gábor* és *Labancz Borbála* szólaltatták meg. Az esten *Kircsi László* oboaművész működött közre *Varga Márta* zongorakíséretével. Arató Károly Pécshez, Baranyához, a Jelenkorhoz kötődő költői pályáját *dr. Nagy Imre*, a Janus Pannonius Tudományegyetem egyetemi docense foglalta össze bevezetőjében.

Kedvez az időjárás a mezőgazdaságnak

Téli határjárás Baranyában



A siklósi tsz harkányi gépműhelyében javitják a Rába-Steiger traktorokat

A hó nélküli enyhe tél kedvez a mezőgazdaságnak Baranyában. A határt járva a ragyogó januári napsütésben mindenütt szépen díszlő búza-, őszi árpa- és repcetáblákat látni. Az időjárás ősszel is jó volt, így időben földbe került a mag. Búzából 53 466 hektárt vetettek el, ez 2000—3000 hektárral kevesebb a hatodik ötéves tervben megszokottnál. A területcsökkentés oka a gazdaságvezetők szerint az, hogy romlott a növény jövedelmezősége. Hasonlóképp csökkent az őszi árpa aránya is. Korábban 10 000 hektár felett termeltek, most viszont csak 8900 hektárt vetettek be. A repceolaj eladhatósági problémái miatt a nagyüzemek felére csökkentették a repce vetésterületét. Korábban a 3000 hektárt is meghaladta ez a növény, most viszont csak 1500 hektáron termelik.

A megye növénytermelési szerkezetváltása tehát főként az őszi kalászosok és a repce rovására történt meg. A kisebb terület azonban most jobb termést ígér a tavalyinál. Betelelés előtt a decemberi határszemléken elvégezték az állapotbecslést, akkor az őszi búza 49 százaléka jó, 36 százaléka közepes és 15 százaléka gyenge minősítést kapott, és ez lényegesen jobb az előző év decemberi adatainál. Az őszi árpa 67 százalékát találták jónak, 29 százalékát közepesnek és csak 4 százalékát gyengébbnek. Január közepéig tovább javult a helyzet, az őszi vetések erőteljes fejlődésnek indultak és rekord termést mutatnak, ha csak nem jön rájuk erős száraz fagy, vagy túl vastag hótakaró, ami alatt befülledhetnek.

A szőlő- és gyümölcskertekben nem kedvelik az ilyen enyhe decembert, januárt, mert túl korán indul meg a nedvkeringés és egy zord február–március elviheti a termést. A kint dolgozó embereknek azonban kétségtelenül elviselhetőbb a téli munka ezekben az enyhe napokban. Tegnap Romonyán, a Pécsi Állami Gazdaság őszibarackosában egy egész női brigád metszette a gyümölcsfákat. Január elején a Bikali Állami Gazdaságban is megkezdték a gyümölcsfametszést. Mindkét gazdaság fejleszti gyümölcsterületét 1988-ban, a pécsiek szilvást, a bikaliak szilvást és sárgabarackost telepítenek.

A szőlő metszésével már óvatosabbak a gazdaságok, főként a tavalyi fagysérült, jégverte területeken várnak még a kitavaszodásig, hiszen nem tudni mit hoz még a tél. A Pannonvin pécsi kutatóállomásán most végzik a rügyek termékenységvizsgálatát, sokan megvárják az eredményt, s csak ennek ismeretében fognak munkához. Megyeszerte folynak az előkészületek a tavaszi ültetvénytelepítésekhez. Az utóbbi egy-két évben a kistermelők 500 hektár új szőlőt telepítettek Baranyában, ami rövidesen termőre fordul. Ez év tavaszán újabb 225 hektárral gyarapodik a megye szőlőterülete, ezt is a kistermelők telepítik szakcsoporti formában a Pannonvin Borkombinát és a siklósi tsz integrálásával; Siklós, Villány, Pécs-Vasas, Szigetvár és Keszü határában.

– Rné –

Korszerűsödik a tanácsi szervezet

Összevontak két osztályt a Pécs Városi Tanácson

A döntés még a múlt év végén született, a decemberi tanácsülés hagyta jóvá, és január 1-től kezdte meg működését az új összevont kereskedelmi és mezőgazdasági osztály a Pécs Városi Tanácson. Az államigazgatás korszerűsítésére, az eddig széttagolt – sokszor párhuzamosan futó – funkciók összevonására való törekvés tapasztalható a legfelső állami vezetés területén. Természetesen ezzel együtt a megyei, városi tanácsi irányító szerveknél is megindult egy ehhez hasonló folyamat. A Pécsi Városi Tanácson a mezőgazdasági és a kereskedelmi osztályok összevonása az első ilyen lépés.

Hogy miért e két osztály fúziójára került sor, arról *Orbán György*, az új osztály vezetője elmondta, hogy eddig is sok közös területe volt a két osztálynak, egyes feladatok fedték, vagy keresztezték egymást. Például az élelmiszerkereskedelem mindkét osztály hatáskörébe tartozott. A mezőgazdasági osztályé volt a piacfelügyelet, a háztáji kisegítő gazdaságok termeltetésének koordinálása, ugyanakkor a piaci felhozatal már a kereskedelmi osztály területe volt. Az élelmiszert előállító kisiparosok – pl. szikvízgyártók, ostyasütők – engedélyezése, felügyelete a mezőgazdasági osztályhoz, a forgalmazási tevékenységük a kereskedelmi osztályhoz tartozott. A Pécsi Sütőipari Vállalattal kapcsolatos észrevételek, bejelentések a kereskedelmi osztályhoz futottak be, azok pedig a mezőgazdasági osztálynak, mint a felügyeletet gyakorló szervnek továbbították. Voltak ügyek, amelyekkel egyidőben, párhuzamosan itt is, ott is foglalkoztak. A példákat még lehetne sorolni.

Az összevonással több terület ügyintézése egyszerűbbé válik. Az új osztály létszáma nyolc fő, ez hárommal kevesebb a régi osztály összlétszámánál. A szakterületek fel lettek osztva az eddig megszerzett képzettség és munkaköri jártasság figyelembevételével. Ám a feladatkörök pontos tisztázására, esetleg módosítására csak bizonyos idő eltelte után, a menetközben szerzett tapasztalatok birtokában kerülhet sor.

Az új osztály vezetője még nem beszél konkrét tervekről, csupán elképzelésekről. Ezek között azonban markánsan szerepel a város ellátását javító, idegenforgalmát szolgáló különböző vállalkozások patronálása.

S. Zs.

Számítógépes rendszer a fakombinátban

Hazánkban egyedülálló számítógépes hálózatot helyeztek üzembe a szombathelyi székhelyű Nyugat-magyarországi Fagazdasági Kombinátban. Az Egyesült Államokban két éve szabadalmazott számítógépes rendszer áttekinthetővé teszi a fűrészipari termékeiről, laminált és cementkötésű forgácslap-gyártásáról, könnyűszerkezetes lakóházairól határainkon túl is jól ismert vállalat egész tevékenységét, általa percről percre nyomon lehet követni a termelést az anyagszükséglettől a dolgozók teljesítményén keresztül a végtermékekig. A hálózatban tíz számítógépet üzemeltetnek; ezekhez egyelőre hatvan terminál csatlakozik, további negyven terminált ezután kapcsolnak be a rendszerbe. A hálózat egyik speciális egysége a műszaki tervezést segíti, ezt leginkább a cementkötésű forgácslapból készült könnyűszerkezetes épületek tervezésénél, illetve a kivitelezés előkészítésénél használják. A gép a megadott adatok alapján maga dolgozza ki az épületek kiviteli tervét, kalkulálja az anyag- és alkatrészszükségletet, s elkészíti a költségvetést.

A fakombinát mostani számítástechnikai beruházása 1,1 millió dollárba került, ez az összeg várhatóan két éven belül megtérül az irányítás, a munkaszervezés hatékonyságának javítása, az üzemrészek termelékenységének fokozása révén.

Béke-barátsági és szolidaritási rendezvények Baranyában

Márciusban: magyar–szovjet barátsági hét

Mohácson lesz a békehónap megnyitója

A Hazafias Népfront Megyei Elnöksége mellett működő Béke-Barátsági és Szolidaritási Bizottság tegnap ülést tartott.

Benkő László megyei alelnök értékelte a múlt évi munkát. Elmondta, hogy a tavalyi májusi békehónap megyei megnyitója több száz embert érdekelt. A különböző túrákon – Tenkes-túra, Zselic-túra – rendezvényeken és sportvetélkedőkön több ezer fiatal vett részt. A magyar–szovjet barátsági hét nagyon sok embert vonzott. A magyar–bolgár barátsági napokon fellépett egy bolgár együttes is, színesítve a műsort. Az NDK barátsági napokon a hallgatóság megismerkedhetett részletesebben az NDK mezőgazdaságával, népgazdaságának fejlődésével. A kubai barátsági napok keretében Kuba mai helyzetéről hangzott el tájékoztató. Szeptemberben chilei szolidaritási napot, vietnami és csehszlovák barátsági napot rendeztek. A Koreai Népi Demokratikus Köztársaság nagykövete Baranyába látogatott és előadást tartott országáról. Mongol barátsági napot is rendeztek és szolidaritási gyűlést tartottak, kifejezve Afganisztán népével való együttérzést.

Halas Ilona, a HNF megyei titkárhelyettese ismertette az idei programjavaslatot, melyet a HNF-bizottságok kérései alapján állítottak össze. A megyéből több helyről jelezték, hogy magyar–szovjet barátsági napot kívánnak tartani. Ezt összevonták, így márciusban magyar–szovjet barátsági hetet tartanak Baranya megyében. A megyei megnyitó után rétegtalálkozókra kerül sor. Az NDK Kulturális és Tájékoztató Központ segítségével rétegtalálkozókat szerveznek. Hasonló közös rendezvényekre kerül sor a Csehszlovák Kulturális és Tájékoztató Központtal, és a Lengyel Kulturális és Tájékoztató Központtal. A májusi békehónap megyei megnyitója Mohácson lesz: ott szervezik meg a Béke-túrát. Ősszel a kubai nagykövetség és a vietnami nagykövetség munkatársai számolnak be országuk életéről. Szeptemberben szolidaritási hetet szerveznek Latin-Amerika népeivel. Nicaraguai és chilei szolidaritási gyűlést tartanak ennek keretén belül. Októberben a jugoszláv nagykövetség munkatársa ad tájékoztatót a JSZSZ Köztársaság helyzetéről, szövetségi politikájáról. Ez évben – először – Kínával kapcsolatos baráti találkozót rendeznek.

Halas Ilona beszámolt arról is, hogy a HNF Megyei Elnöksége 500 darab szolidaritási naptárt adott el – ezt a pénzt átutalták a szolidaritási alap számlájára. Ez évben szolidaritási koncertet szerveznek Pécsett, Mohácson és Komlón.

Összességében minden rendezvény célja, hogy megismerjék az emberek a szocialista országok, főként a Szovjetunió békekezdeményezéseit, gazdasági-politikai, társadalmi életét, elképzeléseit.

Az ülésen részt vett és felszólalt *Fodor István*, az Országos Béketanács titkára.

Á. E.

Információk

Rendezvények

Break-tanfolyam indul ma 16 órától a pécsi Ságvári Művelődési Házban Bocz Jenő vezetésével. Nevezni a helyszínen is lehet.

Újra műsoron Urbán Gyula: Minden egér szereti a sajtot című mesejátéka a pécsi Egyetemi Színpadon. Januárban négy alkalommal (21-én 16 órakor, 22-én 15.30 órakor, 28-án 17 órakor, 29-én 16.30 órakor) ismét találkozhatnak a gyerekek kedvenceikkel a Nyári Színház Anna utcai klubjában.

A pécsi IH keddi programjából: 17 órától zeneóvoda, amelyet vezet Meláth Anita. 18 órakor az IH vonószenekara próbál, zenekarvezető Mihályi István és Marossy László, 17 órakor a diákszínpad tartja a foglalkozását Pozsgai Zsolt irányításával. Az Ixilon filmstúdió 16 órától működik, vezető Pásztor Ágnes. A 17 órakor kezdődő képzőművészeti szabadiskola vezetői: Erdős János, Molnár Tamás. A fotólabor munkáját 17 órától Kárpáti Árpád irányítja.

Kolbe Mihály festőművész tárlata nyílik január 19-én 17 órakor a pécsi Művészetek Házában, a Széchenyi tér 7—8-ban, a tetőtéri galériában.

Január 19-én 15 órakor Pécsett, a Nevelők Házában Zsikó János (JPTE Tanárképző Kar) tanára tart előadást A közművelődési tanárok klubjában „Szabadidő '87 Pécs" címmel.

A medve vacsorája című mesejátékot mutatják be a pécsi Apáczai Nevelési Központ Művelődési Házában január 20-án 9.00, 10.30 és 14.30 órakor.

A mohácsi Bartók Béla Művelődési Központban január 21-én 10.30 órától a Hamupipőke című bábjátékot, majd 14 órától a Lúdas Matyit mutatja be a pécsi Bóbita Bábszínház.

Január 19-én 14 órakor kezdődik a nyugdíjas szabadegyetem a pécsváradi Fülep Lajos Művelődési Központban a TIT szervezésében. Az első előadást Balogh Istvánné pszichológus tartja.

Január 20-án 9 és 15 órakor a komlói úttörőházban Barátunk a könyv címmel találkozót tartanak a könyvtárban.

Január 21-én 16 órakor a komlói József Attila felnőttkönyvtárban Lenin, az ember címmel könyv- és dokumentumkiállítást nyit meg Mérei József könyvtárigazgató.

A TIT Pécs városi szervezet nyelviskolája nyelvtanári továbbképzést szervez január 20-án 15 órakor Pécsett, a Felsőmalom utca 10-ben. Előadók: Dörnyeiné Szabó Krisztina, valamint Auth András. Témák: videó a nyelvoktatásban, és az NDK-beli német nyelvtanári továbbképzés.

Pécsett, a TIT Bartók Klubjában január 20-án 17.30 órakor „A hagyományos drámafajták" címmel dr. Nagy Imre, a JPTE TK Művészettudományi Intézetének adjunktusa tart előadást.

●

Közlemények

A komlói Városi Művelődési Központ Május 1. Művelődési Házában a Fonotéka nyitva minden szerdán és csütörtökön 16—19 óráig, szombaton 9—12 óráig. A barkácsműhely pedig minden csütörtökön 15.30—18.30 óráig vehető igénybe. Nagy teljesítményű gépekkel, szakemberek irányításával dolgozhatnak az érdeklődők.

Játékos balett-tanfolyamot szervez a pécsi úttörőház január 25-tel 2—6. osztályos pajtások részére, 30 órában. A foglalkozások időpontja hétfő és szerda 17—19 óráig. Bővebb információt Bérdiné Stipkovics Ildikó ad. Telefon: 13-477.

Jogsegélyszolgálatot nyújt minden kedden 14—16 óráig a pécsi Nevelők Háza bér- és munkaügyi kérdésekben.

A TIT Pécs városi szervezet nyelviskolája február 15-től intenzív, hathetes, középfokú nyelvvizsgára felkészítő tanfolyamot szervez angol és német nyelvből az 1988 áprilisában Pécsett rendezendő nyelvvizsgához. Jelentkezés a nyelviskolában, Pécs, Felsőmalom u. 10-ben, naponta 8—16 óráig. Telefon: 24-782.

A TIT Baranya megyei szervezete harmadizben indít nyugdíjas szabadegyetemet Pécsett, a TIT Bartók Klubjában. A kurzus kétéves. Beiratkozás január 19-én 14—17 óráig, valamint 20-án 10—12 óráig a fenti klubban.

●

Közérdekű

Méhészeti előadás lesz 1988. január 19-én (kedden) 17 órakor a Hazafias Népfront Kőrösi Cs. S utcai helyiségében. Az előadás címe: Kaptártelepítés. Előadó: Lieber Sándor.

Egészségügyi szolgálat

KÓRHÁZI FELVÉTELES UGYELETEK

Mindennapos felvételi ügyeletek gyermek belbetegek részére, Pécs város: POTE Gyermekklinika. Szigetvár város és járás, a pécsi és a volt sellyei járás: Megyei Gyermekkórház. Gyermeksebészeti, kórházi felvételt igénylő gyermekfülészeti betegek, égett és forrázott gyermekek részére páratlan napokon: POTE Gyermekklinika, páros napokon: Megyei Gyermekkórház Pécs és a megye egész területéről.

Felnőtt belgyógyászat: I. kerület: II. sz. Belgyógyászati Klinika. II. kerület: Megyei Kórház (fertőző). III. kerület: I. sz. Belgyógyászati Klinika. Sebészet: Megyei Kórház. Baleseti sebészet: I. sz. Sebészeti Klinika. Égési sérülések: Honvéd Kórház. Koponya- és agysérülések: Idegsebészet. Pécs város és a csatolt községek ideg- és elmebetegei részére: POTE Ideg- és Elmeklinika. Szemészeti betegek: POTE Szemészeti Klinika. Felnőtt fül-orr-gégészet: POTE Fül-Orr-Gégeklinika.

ÉJSZAKAI KÖRZETI ORVOSI UGYELET

Pécs város felnőtt lakossága részére egy helyen a Lánc utcai rendelőintézet földszinti ügyeleti helyiségeiben minden este 7 órától másnap reggel 7 óráig. Telefon: 14-347. Lvov-Kertváros felnőtt lakosságának minden éjszaka este 7 órától másnap reggel 7 óráig a járóbetegek részére a Testvérvárosok terei körzeti rendelőben orvosi ellátást biztosítunk. A kertvárosi hívásokat továbbra is a Lánc utcai rendelőintézetben kell bejelenteni. Telefon: 14-347.

Fogászati ügyelet minden este 7 órától másnap reggel 7 óráig a Lánc utcai rendelőintézet földszinti ügyeleti helyiségeiben — gyermekek részére is.

Gyermeklakosság részére: a Gyermekklinikán, Pécs, József A. u. 7. (bejárat a Bajnok utca felől) este 7 órától másnap reggel 7 óráig: Telefon: 10-938.

ÉJSZAKAI UGYELETES GYÓGYSZERTÁRAK

Pécs, Kossuth L. u. 81. 10/8. sz. gyógyszertár; Pécs, Bajcsy-Zs. u. 23. 10/14. sz. gyógyszertár.

✲

SOS-ÉLET telefonszolgálat díjmentesen hívható a 12-390-es számon, este 7 órától másnap reggel 7 óráig.

✲

Nyugdíjas telefonszolgálat szombat, vasárnap kivételével mindennap 17—19 óráig hívható a 41-907-es számon.

✲

Ifjúsági telefonszolgálat telefonszáma: 24-350. Hívható: 17 órától 21 óráig.

FELVÉTELRE KERESÜNK
ügyviteli munkában jártas
középfokú iskolai végzettséggel rendelkező
adminisztrátort
„Gyakorlattal előnyben" jeligére
a Hunyadi úti hirdetőbe.

Felvételre keresünk
mélyépítési középfokú végzettséggel
és gyakorlattal rendelkező munkavezetőt.
Jelentkezni lehet: DÉLVIÉP II. Főépítésvezetőségen, Pécs, Engel János u. 15.
Telefon: 33-511

Mozgáskorlátozottaknak

Mindazoknak, akik gépkocsijuk használatához üzemanyagköltség-hozzájárulást igényelnek, felhívjuk a figyelmét arra, hogy kérelmüket január 31-ig adhatják be a helyi tanácsok egészségügyi osztályára a szokásos igazolásokkal együtt. Akik korábban is megkapták a hozzájárulást, írásban is jelezhetik igényüket, illetve akiknek állapotjellegű a betegsége, azoknak új orvosi igazolást nem kell csatolni, csak az új befizetési igazolásokat vagy a nyugdíjszelvényeket.

*

A Mozgáskorlátozottak Baranya Megyei Egyesülete január 22-én 17 órától teadélutánt tart a rehabilitációs és kultúrközpontban (Pécs, Tüzér u. 1–3.). Minden hónap harmadik péntekén megismétlik a rendezvényt.



Felnőtt és gyermekruhákat, ágyneműket, táskákat árulnak a pécsi Humánum ajándékboltban.

Évről évre gyarapodik az intézmény

Szülői értekezlet a mozgásjavító napköziben

Hiányoznak a speciális székek – Oktató van, uszoda nincs
Hogyan tanulhatnak nyelveket a gyerekek?

Szülői értekezlet volt a napokban a pécsi mozgásjavító napköziben, amelyet a szülők és a nevelők egyaránt kezdeményeztek, mert a novemberi találkozó óta számos kérdés, közös gond megvitatására igyekeztek fórumot teremteni.

Többször láttam már az édesanyákat, édesapákat ebben a körben, hiszen már akkor tervezgettek, segítették egymást, kezdeményezték az intézményt, amikor még csak tervekben szerepelt, amikor a ház átalakításán dolgoztak az építők. Öröm látni néhányukat ma: csinosak, felszabadultak, látszik, hogy rendeződtek otthoni gondjaik, egy intézmény osztozik a problémáikban. Többen azóta dolgozhatnak, biztonságban tudhatják gyereméküket. S az sem baj, ha elpityeredik valaki, csendben, lehajtott fejjel megvárják, amíg megnyugszik, mert a feszültséget nagyon nehéz oldani, mert ezek a gyerekek állandó, rendkívüli gondozást igényelnek.

S az igazság az, hogy az intézmény másfél éves működése után már nem elég, hogy biztonságban tudják a gyereküket. Pontosan így látja ezt a városi tanács művelődési osztálya, amikor tanévről tanévre — a lehetőségeihez mérten — igyekszik javítani, bővíteni a nevelőmunka feltételeit. Ha csak az idei tanévet tekintjük, jelentős a változás: a Bercsényi utcai iskolaépület földszintjén több termet kapott a napközi. Az egyénekre szabott gondozás is megvalósult, mert az egyik csoport az Pécsi Kisegítő és Foglalkoztató Iskolához tartozik, a másik az Egyetem Utcai Általános Iskola keretében működik. Öt első osztályos kisgyerek helyben tanul. S az sem kevés, hogy szinte minden kisgyerek mellé jut egy pedagógus, gondozónő.

Messzemenően elismerik a szülők ezt a sokoldalú, néha szinte erőn felüli törődést, de(!) ennek a fejlődésnek a természetes velejárója, hogy kíváncsiak arra is, hogyan lehet megoldani a gyerekek rendszeres tornáztatását, hogy kérik a szakemberek segítségét a gyerekek képességeinek, tehetségének a felmérésében. Természetes, hogy azon is gondolkodnak, hogyan tovább? Milyen lehetőségük lesz a gyerekeknek a továbbtanulásra vagy a szakmaszerzésre, a munkavállalásra?

Kár, hogy az Egyetem utcai iskolát nem képviselte senki, mert azon valóban érdemes gondolkodni, hogy legalább a mostani elsősök juthassanak rendszeres nyelvoktatáshoz két-három év múlva, hiszen az iskolának orosz tagozata is van. A határás tanításba ugyanis nem fér bele néhány tantárgy mellett a nyelvoktatás sem, és azok, akik egyébként tovább tanulhatnának, éppen emiatt maradnak le.

A tanulás mellett a másik legfontosabb kérdés: hogyan lehet rendszeressé tenni a speciális mozgásjavítást? Hetente kétszer gyógytornász foglalkozik a gyerekekkel, és február 1-jétől szomatopedagógus dolgozik a napköziben, és tény az is, hogy a délutáni foglalkozásokon is rendszeres a játék, a mozgás. Sziebert Zsuzsa, aki személy szerint nem

SORSTÁRSAK
A DN ÉS A PÉCSI TV REHABILITÁCIÓS FÓRUMA

érdekelt a napközi fejlesztésében, csupán a szülői munkaközösség alapítója volt, felajánlotta azt is, hogy legalább hetente egyszer bejár a napközibe, és a szülőként tanult fogásokat, gyakorlatokat igyekszik átadni a gondozóknak.

Mindössze néhányan járnak úszni a Belvárosi iskolába, Hofmann Judit csoportjába, jó lenne csoportossá tenni ezt a lehetőséget is, amelyhez speciális gyógytestnevelő van, csak uszodai férőhely nincs...

Nem sikerült beszerezni a speciális székeket sem, így aztán továbbra is kényelmetlen ülőalkalmatosságokon vannak egész nap a gyerekek. Pedig nem nagy dologról van szó: húsznál nem több jól használható szék kellene, három méretben, amit biztosan még el tudna készíteni baranyai, pécsi vállalkozó is.

Azok a támogatások, amelyeket a tanács méltányosan ad, néhány családnál elmennek a mindennapi taxira, mert más lehetőségük nincs az utaztatásra. Ma már négy gyerek érdekében talán olcsóbb lenne más megoldás. Esetleg egy művelődési vagy egészségügyi intézményben fenntartott mikrobusz napi műszakjából egy-egy óra...

Gáldonyi M.

Kilencmilliós forgalom volt tavaly

Változatos kínálat a Humánum ajándékboltban

Szép évet zárt a pécsi Humánum ajándékbolt, amely háromillió forinttal megtoldotta az éves tervet, és kilencmillió forint értékű cikket árusított. Nem kevés, ha tudjuk, rendkívül szerény árakkal dolgoznak.

A pécsi Agóra Vállalat boltja elsősorban a társcégek, a szociális foglalkoztatók termékeit árusítják: kapnak holmit Kaposvárról, Győrből, Csurgóról és Budapestről is, természetesen a Pécsett készült termékek mellett.

A megváltozott munkaképességű dolgozók – mint ez a kilencmilliós forgalom is bizonyítja – jól értékesíthető, piacképes termékeket készítenek: Győrben gépkocsi üléshuzatokat, Kaposváron kötött holmit, Csurgón készruhákat. A pécsi vállalat ágyneműgarnitúrái, férfi-női sertésvelúr kesztyűi, divattáskái szintén kedveltek.

Mező Sándornétól, az üzlet helyettes vezetőjétől tudom, hogy szinte kifogyott a készletük az év végi bevásárlások alatt. A következő hetekben látogatják meg a társcégeket, és maguk hozzák a termékeket. Várható a napokban újabb üléshuzat-szállítmány Győrből és beszereznek a budapesti foglalkoztató gépi kötésre alkalmas fonalaiból, amelyeket kézi kötésre is szívesen visznek az ügyes kezű vásárlók.

Kevesen ismerik a bolt szolgáltatását, pedig több éve kötöttek megállapodást a Fényszövvel: a boltban – a vásárcsarnokkal szemközti sarkon – átveszik az előhívásra szánt filmeket, sőt árusítanak is.

Baranyai Ki kicsoda? — ötven éve

Egy könyv, amely mindent tudott

Látta már Ön — a *Pécs-Baranyai Ismertetőt*? Azt a baranyai Ki kicsodát, amelyben megtalálható a megye és a város valamennyi hivatala és hivatalnoka (az is, melyik miért felel), iparosa, szolgáltató-egysége, egyesülete, vendéglője, szállodája, iskolája az alsóbbaktól az egyetemekig, valamint a professzorok, az orvosok, a kereskedők, a lapszerkesztőségek, továbbá a megye históriája, irodalmának, zenei és sajtóéletének rövid története. Nem csigázom tovább a nyájas olvasó érdeklődését — ilyen, szinte tökéletesnek mondható címtár nem ma, a komputeres adatfeldolgozás korában, hanem fél évszázaddal ezelőtt létezett.

A *Pécs-Baranyai Ismertetőt* Kalotai László szerkesztette oly módon, hogy a falvak jegyzőitől és papjaitól kérte be az adatokat a vármegye és a város teljes cím- és névtárához, amely tartalmaz tematikai és betűrendes mutatókat. Ha a pécsi ember teszem azt, halat akart vacsorára, akkor négy halkereskedő pontos címét találta a H-betűnél. Itt van például a pécsi szaknévsor, mely az F-betűnél tartalmaz fafűrészelőket, faggyúolvasztót, két faiskolát, fakereskedőket, faszobrászt, fatermelést, fazekast (Wigan), fehérneműkereskedőt (hármat), — készítőt (húszat), fekálkomposzttelepet (a szőlősgazdák figyelmébe), fehérneműtisztítókat (hetet), fémárugyárat, fémöntödét (Sopiana), fényképészeket (tizennégyük között 1934-ben még megvan Zelesny Károly udvari fényképész az Anna utcában, aki érzésem szerint egész Baranyát lefotografálta). Az F-nél található továbbá fényképészeti cikk árusítás, féregirtás, festékkereskedés, festőművész (Gebauer Ernő), fésűkészítő, férfifodrász (összesen 109!) továbbá hölgyfodrász (csak 10, de köztük Rónai István is a Széchenyi téren), fogtechnikus, földmunkavállalkozó, franciabarack-csemetekert, fuvarvállalkozó, fürdők, fürdőszobaberendező, fűszerkereskedők, (kettő és fél oldalon, köztük Meinl, valamint Pohli) — és a sort négy fűzőkészítő zárja...

A könyvet természetesen Pécsről és Baranya nevezetesebb helységeiről készült fényképek illusztrálják, és hirdetések teszik még kelendőbbé (bizonyára az akkori szponzorok reklámjai). Nézzük a most legaktuálisabbat: „Pannonia Szálló, a Dunántúli Bank Rt. Házikezelésében. Újonnan átalakítva. A város legmodernebb szállója. Hideg-meleg folyóvíz. Központi fűtés. Lift. Elegáns hall. Hangversenyterem. Reggelizö és étterem a házban. Olcsó árak. Pensio-rendszer". 1934-et írtok ekkor.

És hirdeti magát Hamerli meg Zsolnay, Pohli és a Teleki Szőlőtelepek Villányban. De Nemcsak a Zsolnayak, Sikorskiak, Vasváriak vagy Angsterek nevét őrzi a címtár. Benne van valamennyi falu elöljárója, tanítója, papja (mert még mind ott voltak Gyűrűfűn is), benne vannak a falvak orvosai, bábái, cséplőgép- és autótulajdonosai és persze az iparosok, kereskedők. A főispán meg az altiszt. A főrendi ház tagjai meg az országgyűlési képviselők. Az életrajzok is. Piktogramok jelzik, van-e az adott helységben távirda, telefon, vasút, autóbusz vagy hajóállomás...

Nem nosztalgiával, hanem irigységgel forgatom mindig ezt a könyvet. Ez a többezer információ mindenkinek rendelkezésére állt, mielőtt hozzákezdett volna házat építeni, férget irtatni, kabátot tisztíttatni, vagy cikket írni... A helytörténeti kutatás ma is haszonnal forgatja a Pécs–Baranyai Ismertetőt, melyhez hasonló országos és megyei címtárak közkézen forogtak a kiegyezéstől 1945-ig. Ma adva van a telefonkönyv meg egy hivatalos protokoll-lista... Hát ennyi.

Gállos Orsolya

LAKÁS-INGATLAN

48 m²-es OTP-öröklakásomat „Kisebbre cserélném" jeligére a Hunyadi úti hirdetőbe.

3 szobás gáz központi fűtéses, garázsos, kertes családi ház sürgősen eladó vagy 1,5 szobába + kp-re cserélhető. Pécs, Bulgár u. 5. (Balokánynál) Érdeklődni: 16 órától.

Csokonyavisontán 300 négyszögöl telek befejezés előtt álló épülettel eladó. Érdeklődni: Preszecsán, Barcs, Gárdonyi u. 28/2.

Kertvárosi 3 szobás OTP-öröklakást két kisebb bármilyen tulajdonúra cserélek. „0575" jeligére a Hunyadi úti hirdetőbe.

Elcserélnénk 3 szoba összkomfortos, Egri Gy. utcai tanácsi lakásunkat 2 darab 1,5 szobás, összkomfortos tanácsi lakásra. „Kertváros" jeligére a Hunyadi úti hirdetőbe.

Vennék kisebb társasházban 2 szobás, összkomfortos (gáz) lakást II. emeletig. „Téglaépület előnyben" jeligére a Hunyadi úti hirdetőbe.

Ujhegyen, Kakukk u. 29/1-es, 2 szobás családi ház 200 négyszögöl kerttel eladó. Érdeklődni: Sarohin tábornok út 136. fszt. 2. 15 órától.

Gazdálkodásra alkalmas 4 szobás családi ház 420 négyszögöl telken eladó vagy pécsi 3 szobás OTP-lakásra elcserélem. Siklós, Rákóczi F. u. 66. Érdeklődni 18-137-es telefonon.

1,5 szobás összkomfortot vennék. „550 ezer kp + OTP" jeligére a Hunyadi úti hirdetőbe.

Kökény-Malomvölgyben 460 négyszögöl zártkert (szántó) és használt olajbojler eladó. Érdeklődni: Pécs, I., Testvériség u. 8. — 17 óra után.

Eladó bissei hegyen 600 négyszögöl terület. Érdeklődni: Németi 40 szám alatt.

3 szobás családi ház + 380 négyszögöl szőlő eladó vagy 1,5 szobás, összkomfortos lakásra cserélhető. Érdeklődni: Nagykozár, Bogádi u. 11. sz.

Tehermentes kertvárosi 2,5 szobás OTP-lakást pécsi kisebb családi házra cserélnék. Telefon: 41-158. 16 óra után.

2 szobás szövetkezeti lakásomat környékbeli nagyobbra cserélném. Kun Béla tér 9. fszt. 1.

Üres telket vagy kisebb szőlőt vennék a Balaton partján. Dr. Pásztor, Pécs, Kun Béla u. 9. fszt. 1.

Elcserélném kertvárosi 1,5 szobás szövetkezeti lakásomat 2,5 szobás tanácsira. „250 ezret kérünk" jeligére a Hunyadi úti hirdetőbe.

Tetőtérbeépítéses, gázfűtéses családi ház 210 négyszögöl telken és építési telek eladó. — „Belvároshoz közel" jeligére a Hunyadi úti hirdetőbe.

Egri Gy. utcai, 2,5 szobás lakás (bútorozott) diákoknak kiadó. Érdeklődni: Lahti 12. III. em. 11. Esti órákban.

Belvárosi bútorozott garzon igényesnek kiadó. Tel.: 16-522.

5 szoba összkomfortos belvárosi ház eladó. — Érdeklődni 16—18 óráig 16-104-es telefonon.

Eladó Pécs, Hold u. 3. számú családi ház. Érdeklődni a helyszínen vagy a 16-966-os telefonon.

Két családnak is alkalmas, kétszintes, kétlakásos, 172 m² alapterületű családi ház kerttel eladó vagy öröklakásra különbözettel cserélhető. Ugyanitt 420 □-öl építésre alkalmas telek is eladó. Cím: Jakabhegyi út 35. 16 óra után.

Nagyárpádon 650 négyszögöl szőlő, gyümölcsös, épülettel, felszereléssel eladó, megosztva is. Tel.: 30-709.

Eladnám 223 négyszögöl telken lévő kétszintes családi házamat gazdálkodásra alkalmas melléképületekkel. Pécs, Bittner Alajos u. 74. sz.

Elcserélném Szliven környékén lévő 2 szobás, összkomfortos, 47 m²-es lakásomat kisebbre, „Főleg tanácsi, 1 szobás, összkomfortos érdekel" jeligére a Hunyadi úti hirdetőbe.

Vasas II., Pacsirta dűlőben 350 négyszögöl szőlő, fele gyümölcsös, présházzal, teljes felszereléssel sürgősen eladó. Érdeklődni: Pécs, Till u. 9. III. em. 11. 16 óra után. Taxióra is eladó.

Gyódon 2200 m² terület és pincével, kertiföld és újtelepítésű szőlővel eladó. Közvetlen kövesút mellett, villany, víz van. Érdeklődni: Gyód, Fő u. 23. Ugyanitt 1980 m² szántóföld művelve, panorámás kilátás a városra, szőlő és gyümölcsös telepítésre alkalmas, épületet lehet rá építeni, eladó.

Keszüben eladó 225 négyszögöl zártkert. Érdeklődni lehet: Keszü, Petőfi u. 106.

Elcserélném 2 szobás, gázfűtéses házamat uránvárosi 2 vagy 2,5 szobás lakásra, második emeletig. Adásvétel is érdekel. Telefon: 28-386.

2 szoba összkomfortos családi ház eladó őszi költözéssel. Érdeklődni: mindennap Dunaszekcső, Felszabadulás u. 70. sz.

Szlivennél lévő X. emeleti, 35 m²-es, 1,5 szobás öröklakásunkat elcserélnénk környékbeli nagyobb tanácsira. Érdeklődni 20-511-es telefonon 17—19 óra között.

2 szobás kis családi ház eladó. Érdeklődni a helyszínen minden este. Pécs, Bányász vértanúk 3. sz.

Pécsett központi fűtéses, 3 szobás családi ház és ugyanott használt, sötét háló, rekamié eladó. — Telefon: 26-182.

Elcserélném kétszintes, kétszer 1,5 szobás, gázfűtéses családi házamat 1,5 szobás öröklakásra és készpénzre. — Minden megoldás érdekel. Érdeklődni: szombaton Abaffyné, Pécs, Damjanich u. 21.

Műhelynek, üzletnek stb. alkalmas, Alkotmány u. 42. számú, 22 m²-es helyiség bérbe adó. Tel.: 33-841.

Nagyméretű garázs eladó a Lahti u. 14. sz. alatt. Érdeklődni: Hajas I. u. 8. III. 5. — 17 óra után.

Üres albérleti szoba, konyha, fürdőszoba központi fűtéssel kiadó. Érdeklődni: Ürög. Kővirág u. 5.

Albérletbe kiadó 1 szoba összkomfortos belvárosi lakás. „Havi díj ajánlatot kérek" jeligére a Sallai utcai hirdetőbe.

Elcserélném debreceni 1 szobás, gázfűtéses tanácsi lakásom pécsi hasonló tanácsi lakásra. „Tavaszi csere 350405" jeligére a Sallai utcai hirdetőbe.

Romonyán 500 négyszögöl zártkert eladó. „Busszhoz közel 350403" jeligére a Sallai utcai hirdetőbe.

Kertvárosi 1,5 szobás, Szabó Ervin téri, negyedik emeleti, tehermentes lakásunkat elcserélnénk Szabó Ervin téri vagy kertvárosi 3 szobásra, OTP-átvállalással, megegyezés szerint. Tel.: 41-416.

Eladó betegség miatt 2 családnak megfelelő, központi fűtéses, kertes családi ház vagy emeletesre cserélhető megegyezés szerint. Érdeklődni: Pécs, Gyula u. 5. sz.

Pécsújhegyen félkész családi ház, tetőtér beépítéssel eladó. Helyiségek: 4 szobás, étkezős, garázzsal ellátott, központi fűtés kész. Érdeklődni: Palahegy u. 45. sz.

1,5 szobás lakást vennék. Készpénz + OTP-vel. — **Ajánlatokat** 72/22-579. 17 óra után.

Eladnám vagy elcserélném magántulajdonú vagy tanácsi lakásra is, utóbbi esetben különbözetet kérünk. Pellérdi állami szőlőtől 5 percre, 500 négyszögöl területen lévő szoba, konyha, lakható épület, pince teljes felszereléssel, lugasszőlő és gyümölcsös, gazdálkodásra alkalmas, kút, villany, építési lehetőség és engedély van. Lakóterület. Érdeklődni: egész nap. Cím: Dobrosi József, Pécs, III. kerület, Zója u. 5/A. VII. emelet 21. 30-as busz vonalán, a Sörgyár alatt. Lottózónál kell bejönni.

Eladó 2 szobás, 53 m²-es, I. emeleti OTP-öröklakás Kertvárosban. Ugyanitt eladó gyódi pince, présház, kert 300 négyszögöl területen. Érdeklődni: 23-964-es telefonon, 16.00 után.

ADÁS-VÉTEL

Eladó PG-s Skoda 105-ös, márciusig érvényes műszakival. Érdeklődni: Jókai u. 38., fszt. 4. Baka.

Érett sertéstrágya ingyen elvihető. Pécsudvard, Széchenyi út 32.

Trágyagiliszta és giliszta-tahumusz eladó. Véménd, Tavasz 19. vagy Kossuth 129. Borbély.

Sárga, 250-es ETZ eladó. Telefon: 20-315, 17.00 óra után.

Eladó 50 éves rádió, 2 lapos rezsó és Mora süvegtető. Pécs, Kőrösi Cs. S. u. 6/A., II. 9. Özv. Matosicsné, 7633.

Motorhibás Opel Rekord, 1971-es kiadású, eladó. Érdeklődni: Málom, Felső út 63.

Eladó 500 kg teherbírású barkács kerti traktor. Máriakéménd, Petőfi u. 7.

Új Panasonic M5-ös videókamera és Lada gépkocsi eladó. — Érdeklődni: Darvas J. u. 14. III. em. 12. Vigh.

ZM rendszámú Polski Fiat 126-os eladó. Érdeklődni: 34-539-es telefonon, 18.00 után.

Lambéria 1,0—1,5 m-ig eladó. Érdeklődni: 17.00 óra után a 34-992-n.

8 hónapos kuvasz szuka eladó. Már kiváló házőrző. Ugyanott fajtagyőztes kan fedez. Jakabhegyi út 38. Telefon: 34-117, reggel 09.00-ig és 17.00 óra után.

Eladó: bútor, könyv, edény, kép, csillár, cutomata mosógép, centrifuga, hűtő, ruhanemű, zenegép, kerékpár. Pécs, Munkácsy 25. Molnár János.

SHARP metálbarna hifitorony eladó. Érdeklődni az esti órákban: Pécs, Tarr Imre út 4/A. Mecsei.

220-as építési felvonó eladó. Érdeklődni egész nap: Pécs, Sarohin út 82., VII/24.

Elajándékoznék 4 db kiscicát. Olajbojler eladó. 18 után. Bérces, Szigeti út 124.

VEGYES

Kertvárosban garázs kiadó. Táncsics M. u. 64.

Kertet, gyümölcsöst gondoznánk termésért. Telefon: 30-499.

Júlia utcai garázsomat elcserélném Móricz Zs. tér és környékére. Telefon: 14-368.

Mindenféle állathoz értő fiatalember hivatásos jogosítvánnyal, vízvezeték-szerelő szakképesítéssel állást változtatna. „Megbízható állatbarát" jeligére a Hunyadi úti hirdetőbe.

REDŐNY-RELUXA
28-701.

Rallye versenyzéshez navigátort keresek. Válaszokat „Lada, '88" jeligére a Hunyadi úti hirdetőbe.

TV GYORSSZERVIZ
HELYSZÍNI JAVÍTÁS!
ÁGOSTON: 20-784

Szobafestés-mázolás-tapétázás takarítással. Telefon: 29-270.

KÖLTÖZTETÉS, BÚTOR-, ZONGORA-, PÁNCÉLSZEKRÉNY-SZÁLLÍTÁS. 28-512.

Fregoli, panelfúrás, szögbelövés. Megrendelésre lakberendezési tárgyak felszerelése. Telefon: 28-094. Roczkó.

CB 31cs. AM 1–10 tonnáig
MAGYAR POSTA EXPRESSZ
26-555

Vízumok gyors intézése. Bartók B. u. 21., 15—18-ig. Telefon: 23-104.

LAKÁSTATAROZÁST DOMINÓ GMK!
Csempézés, padozatburkolás, festés-mázolás, vízvezeték-szerelés.
Telefon: 21-332.

20%-os árkedvezménnyel szobafestést, mázolást, tapétázást vállalok. Telefon: 21-150.

Cégtáblák, egyéb feliratok arany és színes betűkkel, 48 órás határidővel. Telefon: 34-519.

Fajtatiszta, nem törzskönyvezett perzsa kandúrommal fedeztetést vállalok. Kossuth u. 34., III. Milos.

Magánvállalkozó könyvvezetési és adózási feladatait lakásomon szakszerűen elvégezném. Érdeklődni: 34-092-es telefonon.

Intermezzó társkereső nél társat talál! Figyelem! 18—25 évesig lányok, 35—50 éves értelmiségi férfiak ingyenesen jelentkezhetnek. 7608 Pécs, Pf.: 8.

Magyar nyelv és irodalom, orosz nyelv korrepetálás, tehetséggondozás. Telefon: 13-195.

Logopédia (beszédhibajavítás). Felvétel: szerda 18—19 óráig. Pécs, Felsőmalom u. 2. Góla Márta logopédus.

Víz- és központifűtésszerelést vállalok. Közületeknek is. 71-010.

Kőműves kisiparosok téli munkát vállalnának, közületeknek is. „Tél. 350302" jeligére a Sallai utcai hirdetőbe.

A MOHÁCSI KÖNNYŰIPARI VÁLLALAT FELVÉTELT HIRDET

elemző közgazdászi

munkakör betöltésére.

Feltétel: felsőfokú számviteli vagy közgazdasági végzettség.

Bérezés: szakmai gyakorlattól függően, megegyezés alapján.

Jelentkezni lehet: 7700 Mohács, Ságvári E. u. 10.

EXPRESS

Felújított, 52 m²-es, összkomfortos, szövetkezeti lakás eladó, kp + OTP vagy 1,5 szobásra cserélhető + kp-t kérek. Érdeklődni: „József" jeligére a Hunyadi úti hirdetőbe.

Eladó 3 szobás, gázfűtéses családi ház + garázs, pince, műhely + 750 □-öl kert, amely gyümölcsös és szőlő. Érdeklődni szombat, vasárnap: Kozármisleny, Kinizsi u. 39.

Vennék vagy cserélnék 3 szobás, erkélyes lakást, II. emeletig, 1,6 millió Ft kp-ig. Cseréalap 47 m²-es lakás. „Garázs szükséges" jeligére a Hunyadi úti hirdetőbe.

180 ezer kp + OTP-átvállalással lakásmegoldás érdekel sürgősen. „Őszirózsa" jeligére a Hunyadi úti hirdetőbe.

2×200 □-öl házhely eladó a Daru-dűlőben. Érdeklődni a 34-729-es telefonon.

Elcserélném uránvárosi, 46 m²-es, tanácsi lakásomat garzonra. „5126" jeligére a Hunyadi úti hirdetőbe.

Rácvárosi úti, 4 szobás, összkomfortos, különálló emeleti, kertes házrészemet elcserélném 1,5 szobás, tanácsi lakásra. „Uránvárosba" jeligére a Hunyadi úti hirdetőbe.

4 szobás, központi fűtéses családi ház nagy melléképülettel, nagy kerttel Görcsönyben eladó. Irányár: 600 000 + OTP. Érdeklődni: Pécs, 39-es dandár út VIII/3. 16 óra után.

Pécs területén eladó egy 320 négyszögöl nagyságú zártkert és 650 négyszögöl szántóterület. Érdeklődni: Pécs-Nagyárpád, Termelőszövetkezet u. 6. Családi.

Zerge utcai, 90 m²-es, összkomfortos, garázsos, kertes családi ház eladó, kp + OTP vagy kp + 1,5 szobás, összkomfortos lakásra cserélhető. „90 m²" jeligére a Hunyadi úti hirdetőbe.

Beköltözhető, nagy ház eladó. Cím: Engels út 8.

Egyszázezer kp-vel + OTP-átvállalással lakásmegoldást keresek. „Siker" jeligére a Hunyadi úti hirdetőbe.

Külön bejáratú szoba, fürdőszoba-használattal kiadó egyetemista, főiskolás fiú részére. Pécs, Gyöngyös u. 2., fszt. 1.

2 szoba, összkomfortos, garázsos családi ház Budai vámnál eladó. Szondi Gy. u. 14.

Elcserélném 3 szobás, összkomfortos, tanácsi lakásomat 2 szobás, összkomfortos, tanácsira. Különbözetet kérek. Cím: Sarolta u. 15., III/10.

Elcserélném uránvárosi, 60 m²-es, szövetkezeti lakásomat pécsi, 40 m² körüli, magántulajdonú, összkomfortos lakásra. „Különbözetet készpénzben kérek" jeligére a Hunyadi úti hirdetőbe.

Málomban falusi ház gazdálkodásra alkalmas területtel eladó. Érdeklődni: Málom, Kis utca 9. 16.00 óra után.

Eladó ház, gazdálkodásra és állattartásra alkalmas. Érdeklődni: Drávaszerdahely, Kossuth u. 64., mindennap, 16 óra után.

Kertvárosi, 3 szobás, tehermentes, új, OTP-öröklakást cserélnék 1,5—2 szobás, budapestire vagy pécsire. Telefon: 80-319.

Harkány máriagyűdi részén szőlő, pincével, olcsón eladó. Érdeklődni: Szalánta, Hunyadi út 128.

Harkánytól 4 km-re, Kovácshidán gazdálkodásra alkalmas családi ház sürgősen eladó. Cím: Kovácshida, Móricz Zs. 17.

Ikerházban 4 szobás, 2 fürdőszobás lakás eladó vagy balatoni üdülőért — Fenyvestől Földvárig — cserélhető. Érdeklődni: 17-20 óráig 72-20-054-es telefonon.

Szentlőrinc, Zrínyi u. 4. sz. családi ház eladó 2 család részére. Ugyanitt új pianínó zongora eladó.

Országúthoz közel 4200 négyszögöl szántó, egyben vagy megosztva, eladó. Egerág, Ipolyság u. 16.

Elcserélném 30-as dandár úti, téglaépületben lévő, 2,5 szoba, összkomfortos, távfűtéses, tanácsi lakásomat kisebb 1,5 szobás, távfűtésesre. Kertváros kizárva. „Kisebbre" jeligére a Hunyadi úti hirdetőbe.

200 négyszögöl körüli kertet-gyümölcsöst vennénk kis épülettel, városi busszal megközelíthető helyen. „Termékeny talaj" jeligére a Hunyadi úti hirdetőbe.

Uránvárosi, 2 szoba, összkomfortos, tanácsi lakást cserélnék 1 szoba, összkomfortosra. „Építők útja" jeligére a Hunyadi úti hirdetőbe.

Építési telek eladó. Pécsújhegy, Szőcske u. 14. 43-as busz végállomásánál.

Komló, Alkotmány utcai téglaépületben lévő, 1,5 szobás, 47 m²-es, tehermentes, teljesen felújított lakás eladó. Érdeklődni: Komló, Miksáth Kálmán u. 7. Kárpáti Béláné.

Eladó balatonmáriai nyaralóm vagy elcserélem Mohács, Duna-parti házra. „Eszter" jeligére a Hunyadi úti hirdetőbe.

Pécsújhegyen, a Sövény utcában 1615 m² telek eladó. Telefon: 23-416.

Eladó 120 m² alapterületű, összkomfortos családi ház 400 négyszögöl kerttel, Bicsérden, az Ady u. 8. sz. alatt. Érdeklődni az esti órákban, illetve hét végén.

Elcserélném! Páfrány utcai, 1,5 szobás, gázfűtéses, tanácsi lakásomat, garázzsal és a Nagykozári úton lévő, 2 szobás, kertes családi házamat pécsi vagy környékbeli, 3 szobás, jó állapotban lévő, nagy kertes családi házra. Ajánlatokat: Pécs, Porth János u. 14. Kovács.

Eladó 200 négyszögöl szőlő, lakható épület, villany, kút, pince, ciszterna. Lakásra is elcserélném. 26-os busztól 3 perc. „Minden megoldás érdekel" jeligére a Hunyadi úti hirdetőbe.

300 négyszögöl beépíthető telek eladó. Pécs, Közép-Makár u. 10.

500 ezer Ft kp-vel + OTP, 1,5 szobás lakást vennék. Kertváros előnyben. „Margit" jeligére a Hunyadi úti hirdetőbe.

Eladó: Dunaszekcsőn, víz melletti paraszthéz (500 négyszögöl terület), víz, villany van. Érdeklődni a 16-937-es telefonon, Kocsis István.

Eladó Pécs, Dózsa Gy. u. 21. számú nagy családi ház, OTP-lakást beszámítunk + kp. Érdeklődni: egész nap 18.00 óráig a 41-479-es telefonon.

Elcserélném Kővágószőlős laktóelepi, tanácsi, 2 szobás, 50 m²-es, komfortos, földszinti, PIK-lakásom új-kertvárosi, tanácsi garzonra. Ajánlatot „Laci" jeligére a Hunyadi úti hirdetőbe.

Eladnám vagy 2 szobásra cserélném, kevés OTP-vel 2,5 szobás OTP lakásomat OTP-, szövetkezeti vagy különálló, kisebb családi házra. Cím: Pécs, Eszék u. 5., IV/14.

Olasz községben lévő, újjáépített, 2 szoba, konyhás családi házam, nagy kerttel, elcserélem pécsi, garzon vagy 1,5 szobás, szövetkezeti vagy OTP-lakásra. Értékkülönbözetet térítek. „Csak csere" jeligére a Hunyadi úti hirdetőbe.

Eladó 3 szobás, kertes családi ház. 2 szobás, szövetkezeti vagy OTP-lakást beszámítok vagy veszek. Érdeklődni: Bókay János u. 30.

Elcserélném 2 szoba, konyha, fürdőszoba, nagy előszobás, hideg, meleg vizes, tanácsi bérlakásomat 1,5 szobásra. Ráfizetést kérek. „János" jeligére a Hunyadi úti hirdetőbe.

Komlón, a Bajcsy-Zs. utcában II. emeleti, 2,5 szobás OTP-öröklakás eladó. Kp + OTP. Érdeklődni a 82-577-es telefonon. 10.00 óra után.

Elcserélném 2,5 szobás, összkomfortos, tanácsi lakásomat pécsi vagy Pécs környéki családi házra. „Kert" jeligére a Hunyadi úti hirdetőbe.

Radiátor, DK 60×90-es, 10 db, régi áron eladó. Pécs, Darvas u. 4. Somlai vagy 14-665-ös telefonon, este.

Vérnyomásmérő, japán, automata, digitális, eladó. Telefon: 20-658.

Eladó 1 db benzinmotoros fűnyírógép. Érdeklődni: 17-946-os telefonon.

Eladó 15 db E-jelű, 3,20-as betongerenda és 1000 db IV. osztályú tégla. Siklós, Korvin u. 12.

Lada 1500 S, 5 éves, piros, megkímélt állapotban eladó. Telefon: 18-332.

Eladó egyedi készítésű, fehér, beépített konyhabútor: panellakásba készült. Megtekinthető: Pécs, István u. 20. 17—20 óráig.

Philips sztereó rádiómagnó hangfalakkal, osztrák jódlizó műsorkazettákkal, új gázkonvektorok és Color II. faligázfűtőpajzs eladó. Telefon: 19-979.

Új Barkast vennék, 2 vagy 5 ülésest. Telefon: 25-809.

Minimat mosógép eladó. Pécs, I. kerület, Borbála utca 38/2. Rudda József.

Megkímélt állapotban levő rövid pianínót vennék. 10—15 ezer Ft körüli áron. Telefon: 20-383.

Dácia, 6 éves, jó állapotban eladó! Érdeklődni: Pécs, Szabó E. tér 11., IX/27. 17.00 óra után.

Eladó KLV—23 vegyestüzelésű kazán. Ugyanitt vennék 2 db ágybavaló matracot. Érdeklődni: 22-323-as telefonon, délután 5 órától.

2 db 8 hónapos vemhes magyartarka üsző eladó. Királyegyháza, Petőfi u. 45.

Enterprise eladó, 22-085 telefon.

Solárium eladó. Telefon: 30-734.

4 éves bernáthegyi kutya és Wartburg-alváz eladó. Kovács Károly, Pécs, Ilku Pál u. 59., IX/23.

Komlón száraz garázs kiadó. 83-509-en.

Fekvő beteg édesapám mellé egész napra gondozót keresek. Nagyné, Zsuzsanna u. 17., II. 9. Telefon: 19-399, az esti órákban.

Gyermekfelügyeletet vállalok, óvónői képesítéssel. „Leinformálható" jeligére a Hunyadi úti hirdetőbe.

Norvég nyelvvizsgára felkészítő tanárt keresek. „Alapfok" jeligére a Hunyadi úti hirdetőbe.

Pécsi lakásra vagy kis házra cserélném vagy eladnám 2 szoba-konyhás mohácsi házamat 280 négyszögöl szőlővel beültetett területtel. — „Bartók B. u." jeligére a Hunyadi úti hirdetőbe.

Kiadó szoba, konyha, különbejáratú. Deák F. u. 12. Érdeklődni: Palahegy u. 20.

Kiadó a belvárosban 1 szoba-hallos, gázfűtéses, berendezett lakás. Tel.: 29-021.

Super infra color televízió textes színes eladó. Pécs, István-akna 18. Laki.

Pénzbedobós zenegép eladó. Pécs, Vak Botyán u. 10.

1200-as Lada Combi 89. novemberig műszakizott eladó. Pécs, Vilmos u. 29. 16 óra után.

Régi, nagyméretű ebédlőasztalt 6 darab támlás székkel vennék. — „Bútor" jeligére a Hunyadi úti hirdetőbe.

Elveszett 10 hónapos angol szetter kutyánk, fülébe szám van tetoválva. Értesítést jutalom ellenében a 13-402-es telefonon kérünk.

Halálozás

Tudatjuk mindazokkal, akik ismerték és szerették, hogy

DR. MELÁTH FERENCNÉ
(Dóra),

türelemmel viselt, hosszú betegség után elhunyt. Temetése a pécsi köztemetőben lesz január 22-én 1 órakor.

Fájdalommal tudatjuk minden kedves ismerőssel, baráttal és volt munkatárssal, hogy szeretett férjem, édesapánk, nagyapánk, testvérünk és rokonunk,

NAGY LAJOS
(pincér),

a Zsolnay Gyár nyugdíjasa, 66 éves korában, január 12-én elhunyt. Temetése január 20-án 14.30 órakor a keszthely-vadaskerti temetőben lesz kívánságának megfelelően. A gyászoló család.

Mély fájdalommal tudatjuk, hogy szeretett feleségem, lányom, anyósom, nagymamánk,

VÉBER JÁNOSNÉ,

volt szentlászlói lakos, 67 éves korában elhunyt. Temetése január 20-án, szerdán délután fél 1 órakor lesz a szigetvári kanizsai temetőben. A gyászoló család.

Mély fájdalommal tudatjuk, hogy

ÖZV. TOLDY JÓZSEFNÉ
Regényi Ilona

61 éves korában örökre megpihent. Temetése január 20-án, szerda délután 2 órakor lesz a sásdi új temetőben. A gyászoló család.

Mély fájdalommal tudatjuk mindazokkal, akik ismerték és szerették, hogy

KOSZTOLÁNYI MIHÁLYNÉ
Mayer Gizella,

hamvasztás utáni búcsúztatása január 22-én 12 órakor lesz a pécsi központi temető kápolnájából. Minden külön értesítés helyett. A gyászoló család.

Mély fájdalommal tudatjuk, hogy szeretett édesanyánk, anyósunk, nagymamánk,

ÖZV. HAVASI PÁLNÉ,

életének 65. évében, hosszú szenvedés után elhunyt. Hamvasztás utáni búcsúztatója január 22-én fél 3 órakor lesz a pécsi központi temetőben. A gyászoló család.

Fájdalomtól megrendülten tudatjuk mindazokkal, akik ismerték és tisztelték, hogy a szeretett férj, apa, nagyapa, testvér, após és kedves rokon,

FARKAS JANOS
bányaipari technikus,

a Bányászati Múzeum nyugdíjas vezetője, december 22-én, életének 68. évében, súlyos betegség után elhunyt. Hamvasztás utáni búcsúztatása január 22-én 3 órakor lesz a pécsi központi temetőben. A gyászoló család.

Mély fájdalommal tudatjuk, hogy

KOCSIS ISTVÁN,

volt kórósi lakos hosszú szenvedés után, 80 éves korában elhunyt. Temetése január 22-én fél 1 órakor lesz a pécsi központi temetőben. Gyászolják: felesége, lányai, fia unokái és a rokonság.

Köszönet

Ezúton mondunk köszönetet minden rokonnak, barátnak és ismerősnek, akik

LOMBOSI IMRÉNÉ
Del-Bianco Mária

temetésén megjelentek és fájdalmunkat enyhíteni igyekeztek. A gyászoló család.

Hálás szívvel mondunk köszönetet mindazoknak, akik drága halottunk,

KOVÁCS ISTVÁN

temetésén részt vettek, virágokkal, koszorúkkal fájdalmunkat enyhíteni igyekeztek. Külön köszönjük minden kedves rokonnak és ismerősnek, akik Darányból elkísérték utolsó útjára, az MN, Textiltisztító és Javító Uzem és a Vasas Ipari Szövetkezet dolgozóinak. A gyászoló család.

Hálás szívvel mondunk köszönetet a rokonoknak, barátoknak, munkatársaknak, szomszédoknak, ismerősöknek, akik felejthetetlen édesanyánkat,

ÖZV. DÉZMA JÁNOSNÉT

utolsó útjára elkísérték, virágok, koszorúk és táviratok küldésével fájdalmunkat enyhíteni igyekeztek. A gyászoló család.

Hálás szívvel mondunk köszönetet mindazoknak a kedves rokonoknak, munkatársaknak, barátoknak, szomszédoknak, ismerősöknek, akik felejthetetlen férjemet,

DR. MÁTRAI LÁSZLÓ
ny. orvos alezredest

utolsó útjára elkísérték, koszorúkkal, virágokkal, gyásztáviratokkal fájdalmunkban osztoztak. Külön mondunk köszönetet az MN Pécsi Hadkiegészítő Parancsnokságának és az MN 3. sz. Honvéd Kórház dolgozóinak az ünnepélyes búcsúztatásért és részvétért. A gyászoló család.

Hálás szívvel mondunk köszönetet mindazoknak a rokonoknak, barátoknak, szomszédoknak, ismerősöknek, akik felejthetetlen halottunk,

ANGYAL FERENC

temetésén részt vettek, koszorúk, virágok küldésével fájdalmunkat enyhíteni igyekeztek. Külön mondunk köszönetet a börgyári előkészítő I-es kollektívájának, valamint a Minőségi Ruházati Szövetkezet I. számú részlegének, dolgozóinak. A gyászoló család.

Dolgozókat felvesznek

MUNKAUGY és bérszámfejtésben jártas, gépírni tudó általános adminisztrátort felveszünk. „Azonnali belépéssel" jeligére a Hunyadi úti hirdetőbe. (124)

ADMINISZTRÁTOR-RAKTÁROST azonnali belépéssel felvesz az 500. sz. Ipari Szakmunkásképző Intézet és Szakközépiskola. Jelentkezni lehet: személyesen Pécs, Rét u. 41—43. vagy telefonon a 15-234-es számon. (133)

FELVÉTELRE keresünk esztergályos szakmunkást a DÉLVIÉP II. főépítésvezetőségére, Pécs, Engel J. u. 15. Telefon: 33-511 és munkahelyi takarítót Pellérdre, 22. építésvezetőségünkre. Érdeklődni: 14-459-es telefonon lehet. (132)

GÉPÍRÓ adminisztrátort keresünk azonnali belépéssel. „Gyakorlott" jeligére a Hunyadi úti hirdetőbe. (131)

AZ EGYETEM u. 2. szám alatti Általános Iskola takarítónőt felvesz. (123)

A BETON- és Vasbetonipari Művek komlói gyártelepe felvételt hirdet lakatos, villanyszerelő, éjjeliőr munkakörökbe. Bérezés kollektív szerződés szerint. Jelentkezni lehet: a gyártelepvezetőnél, Komló, Ipari u. 4. sz. (6600)

A PÉCSI Ingatlankezelő Vállalat felvételt hirdet 2 villanyszerelő szakmunkás dolgozó részére, érintésvédelmi és szabványossági vizsgával, villámvédelmi szakvizsgával rendelkezők előnyben. Jelentkezni: a Pécsi Ingatlankezelő Vállalat Gépészeti Önelszámoló Egység 5/4. Gép tmk-csoport, Kalocsai Ferenc osztályvezetőnél, Pécs, Légszeszgyár u. 15. (119)

A POSTA Pécsi Hálózatépítő Üzeme változó munkahelyre felvesz gépkezelőket és autószerelőket, földmunkagépek és speciális gépek kezelésére és szerelésére. Bér: megegyezés szerint. Jelentkezés: személyesen, Pécs, Rákóczi út 60. I. emelet. (60)

PANNOLIT komlói kőbányaüzem felvesz villanyszerelőket, nehézgépkezelő kotrógépészeket, valamint nyugdíjasokat őrszolgálati teendők ellátására folyamatos műszakban. Jelentkezés: a komlói üzem munkaügyi osztályán. (77)

LEGALÁBB 10 éves szakmai gyakorlattal és középiskolai végzettséggel rendelkező gyors- és gépírót felveszünk. Jelentkezni lehet: csak személyesen a TRITEX Kereskedelmi Vállalat Központjában, Pécs, Közraktár u. 1. szám alatt a kereskedelmi igazgatóhelyettesnél. (92)

UTAZZON A LEGOLCSÓBB TAXIVAL!
A BARANYA TAXI (41-333) értesíti kedves utasait, hogy
VÁLTOZATLAN KIÁLLÁSSAL és TARIFÁVAL
állunk kedves utasaink rendelkezésére!

A PÉCSI Nemzeti Színház felvételt hirdet festő, díszítő sm. és lakatos szakmunkás munkakörbe. Jelentkezés: a színház munkaügyi osztályán. (91)

A PÉCSI Postaigazgatóság érettségizett dolgozókat keres bérszámfejtő munkakörbe. Jelentkezni lehet: a Postaigazgatóság gazdasági irodájánál, Pécs, Jókai u. 10., műszaki épület. Telefon: 12-702. (74)

A PANNOLIT Kőbányászati Vállalat keres gépészmérnök, gépész üzemmérnök munkavállalót a vállalat központjába, komlói telephellyel. Nagyharsányi üzemébe is alkalmazna gépészmérnök, gépész üzemmérnök munkavállalót, melyhez legalább 5 év szakmai gyakorlatot végzettek jelentkezését várja. Továbbá felvesz automatikában és egyenáramú villamos berendezések üzemeltetésében jártas technikust vagy szakirányú szakközépiskolai végzettséggel rendelkező kezdő szakembert. Fizetés megegyezés szerint. Jelentkezni lehet: a vállalat központjának személyzeti osztályán Komlón, reggel 7—15.30 óráig. (100)

ÉRETTSÉGIZETT, jól gépelő fiatalt adminisztrátor munkakörbe felveszünk. Városi Távközlési Uzem, Pécs, Rákóczi út 60. (89)

CB-s jogosítvánnyal rendelkező sofőrt felvennék. Jelentkezni: Pécs, Pipacs u. 8/A-ban. Farkas László. (20497)

KÖZÉRDEKŰ

Áramszünet lesz január 20-án 7—15 óráig Pécsújhegyen a Szőcske u., Fátyol u., Feketerigó u., Kakukk u., Rezgő u., Présház u., Hamvas u., Sövény u., Mókus u., Cinege dűlő, Nagykozári u., Deák F. u., Bogádi u., Arasz u., Barázda u., Homoktető, Koksz u., Bor u., Palahegy u., Eperfás u. által határolt területen.

Áramszünet lesz január 19-én 7—15 óráig Vasason a Flórián telep, R. u. S u., M u., Bencze J. u., Fenyő u., Szövetkezet u. által határolt területen.

Áramszünet lesz január 19-én 7—15 óráig Kozármislenyben, a Pécsi u., Alkotmány tér által határolt területen.

Áramszünet lesz január 19-én 8—15 óráig a Geisler Eta utca és Székesfehérvár utcában, valamint a Janus Pannonius u. 7-es és 9-es számú épületekben.

Áramszünet lesz január 21-ig naponta 7—15 óráig Vasason a Bencze J. u., Fenyő u., M u. által határolt területen.

A Spartacus Sportkör február 5-én teniszbált rendez. Jegyek a 13-607-es telefonon igényelhetők.

Erősáramú Berendezések Felülvizsgálata (EBF) c., a villamos berendezések szahványszerű állapotának tűzvédelmi ellenőrzésére jogosító, szakképesítést adó tanfolyam indul 1988. február 5-én a Technika Házában. az MEE pécsi csoport szervezésében, 10 héten át, heti egy nap elfoglaltsággal. A tanfolyam vizsgával zárul. A részvétel feltétele: erősáramú szakképzettség. Felsőfokú képzettséggel 2 év, középfokú végzettséggel 3 év, szakmunkás bizonyítvánnyal 5 év gyakorlat szükséges.

Tájfutás '87

Élen a PVSK

Az eredmények jönnek, a juttatások már kevésbé

Horváth Lajos kezében az IOF (a Tájfutók Nemzetközi Szövetsége) egy kiadványa. A címlapon egy öregúr kocog. Egyik kezében bot, másikban térkép.

– Így is lehet – mondja a PVSK tájfutó szakosztályának vezető edzője. – Északon óriási tábora van a tájékozódási futásnak, ott szinte minden egészséges ember havonta egy-két alkalommal felkerekedik, s becserkészi a környéket. De mint a kép is mutatja, nemcsak az egészségesek tesznek így...

Mindez akkor kerül szóba, amikor azt firtatom, milyen jövőt jósol Magyarországon sportágának, amely – mondjuk meg őszintén – nem tartozik a legnépszerűbb mozgásformák közé még napjainkban sem. Pedig beszélgetésünk apropója még csak nem is sejtette, hogy idáig jutunk. Horváth Lajossal és Czerpán István technikai vezetővel azért ültem le beszélgetni, hogy közösen találjunk magyarázatot a szakosztály utóbbi években tapasztalható – sikereire. Nem véletlen az utolsó szó előtti gondolatjel: jelezni szeretné, meglepő, ha egy sportág képviselőinek a sikereket kell megmagyarázniuk. A két fiatal sportvezető hirtelenjében nem is tud okokat sorolni, pedig az utóbbi öt évben a magyar tájfutó szakosztályok közül a legeredményesebbet irányítják. S nekik kell tudniuk hogyan.

– Igaz, 1987-ben is elsők lettünk az országos rangsorban, de eddig nem nagyon kutattuk utólag a már elért eredmények okát – mondja Czerpán István. – Az már inkább jellemző, hogy előre tervezünk.

Lehet valami a magyarázatban. Ha valaki kitűz maga elé egy célt, s az be is jön, máris az elkövetkezendőkön kell törnie a fejét. Valószínűleg ez a PVSK-s eredmények magyarázata is.

– Kellenek az eredmények, mert azok után jön a támogatás – indokol Horváth Lajos. – A PVSK-nak nincs sok pénze, így a jobb eredményekért járó központi juttatásokra kell hagyatkoznunk. Szerencsére versenyzőink idén sem „hagyták cserben" a szakosztályt.

Íme a lista. *Kelemen* az év tájfutója lett, a vb-n elért 15. helyével a legeredményesebb magyar versenyző. A még ifjúsági korosztályú *Kovács Ildikó* szintén kijutott a felnőtt vb-re, de *Szieberth Péter* is tagja a magyar válogatottnak. A fiatalok közül *Paróczi Zsolt* a legnagyobb igéret, ő IBV-t és országos bajnokságot is nyert tavaly. *Bótor Barbara* pedig az úttörőolimpián győzött.

Mellékjük az idén le szeretnék igazolni a MAFC-ból Pécsre hazatérő *Szélest* és a kaposvári *Pavlovits Gábort*, a junior EB 7. helyezettjét.

– Úgy vettem észre, hogy az utóbbi időben visszaestünk egy kicsit. Főleg az utánpótlás nevelésére értem ezt, s bár egyéniben jók az eredményeink, a csapatküzdelmek során mutatott teljesítményekkel nem vagyunk elégedettek – mondja Horváth Lajos.

– Azt hiszem ennek legfőbb oka, hogy anyagi lehetőségek hiányában kénytelenek voltunk megszüntetni a korcsoportokra épülő utánpótlás-nevelési rendszerünket. Nagyon nagy gond a pénz... – fejezi be az eszmefuttatást Czerpán István.

Nincs pénz – ezért ment el a PVSK-tól két edző is a közelmúltban. Illetve nem is emiatt, hanem ami ezzel szorosan összefügg, a munkaidőkedvezmény szigorítása miatt. Nincs mit furcsállni ezen: a tájfutás is egész embert kíván, a két távozónak pedig – tán ők sem így akarták – minden bizonnyal jobban megéri a szitakészítés és a fagylaltárusítás, mint egy olyan foglalkozás, ami mellett esetleg ezeregynéhányszáz forintért. Időközben egyébként az illetékesek is belátták, hogy teljes munkaidő mellett nem lehet olyan edzésmunkát irányítani (végezni), amely az ország legeredményesebb szakosztályánál elvárható. Így aztán minden visszatért a régi kerékvágásba, de az időközbeni leépítést nagyon nehéz lesz jóvátenni. Ha lehet egyáltalán...

Pauska Zsolt

SPORT DN SPORT

A pálya széléről



Szégyenlős szépségkirálynő

Évről évre kénytelen vagyok meglepődni, úgyhogy el kell végre határoznom, változtatni illene már álláspontomon. Eddig bármennyien is mentek ki a női teremlabdarúgó tornára, még a tudósításokban olvasható nézőszámok sem riasztottak el attól, hogy bármely társaságban kijelentsem: a labdarúgás nem való a nőknek, hisz gyengék is, képzetlenek is, s ezért a szurkolókat úgysem érdekli, mit csinálnak a pályán. Nos, a hétvégén megrendezett Gyöngy Kupa lelkes — s számomra meglepően nagyszámú — publikuma meggyőzött arról, hogy a női focinak ma már igenis van közönsége Magyarországon. Sőt olyan játékosai is, akik miatt érdemes kimenni a mérkőzésekre.

Ők azonban sajnos nem pécsiek. A Sopiana játékosai ugyanis olyan ruhát kaptak a városi sportcsarnokban mindhárom mérkőzésen, hogy időnként már a szurkolóknak kellett szégyenkezniük emiatt. Kitűnő előadást láthatott viszont a publikum a két fővárosi élcsapattól, a Feminától és a László Kórháztól. Ötletes, taktikus, időnként virtuóz játék jellemezte őket, s a pontos lövésekkel sem álltak hadilábon. Ezek után már jobban érthető, miért panaszkodik a legfrissebb „Foci"-ban Kern Edit, a Renova csatára, hogy havi háromezer márkás fizetés ellenére sem adták meg neki az MLSZ-ben a külföldi szerződés lehetőségét. Merthogy az NSZK-ban már ekkora pénzt is adnak a női labdarúgóknak prémiumként. Ki hitte volna ezt pár évvel ezelőtt?

Ugyanígy nem akarta hinni néhány néző azt sem, hogy valóban Agócs Annamáriát választották meg a torna szépségkirálynőjévé. Pedig hát tényleg ez volt a helyzet. A László Kórház játékosa magától a publikumtól kapta a tán leginkább büszkeségre jogosító különdíjat, annak ellenére, hogy az eredményhirdetéskor szórványos fütty jelezte egyesek ellenvéleményét. Hogy igazuk volt-e a kétkedőknek, döntsék el olvasóink: képünkön a szépségkirálynő látható. Aki egyébként elég sápadtan, s arcát időnként eltakarva ment ki a különdíjért...

P. Zs.

Kis kosaras nagy napja

Amilyen rosszul kezdődött szombaton, olyan jól végződött vasárnap a tavaszi nyitány a PVSK NB I-es kosárlabda csapatainak.

A hétvégét a férfi együttes Paksson vereséggel zárta. A szünetben 49-46-ra még a vasutasok vezettek, a második félidőre azonban mintha kicserélték volna őket. Czéh László edző szerint Rabbon kívül a többiek nagyon visszaestek. A rutinos játékos hiába próbálta összefogni őket, fejetlenül rohangáltak a pályán, amikor elveszítették a labdát. Jellemző: Marijanovics az első játékrészben 12 pontot dobott, a másodikban egyet sem. A paksiak sorra leindították a pécsieket, és úgy ziccereztek, mintha edzésen lettek volna. Az edző értetlenül állt a történtek előtt. Nehezítette a helyzetét, hogy nem állt rendelkezésre Peredi, aki miután lerakta a félévi vizsgáit, szabadságra hazautazott Amerikába (!), és csak január végén jön onnan vissza.

A PVSK-színek becsületét a vasutas nők mentették meg, ők vasárnap a Szekszárdot győzték le Pécsett — végül is fölényesen. Egy 16 éves kislány nagy napja volt ez, Ábrahám Ildikóé, aki most mutatkozott be elsőként az NB I-ben. Amikor a vége felé becserélték, falfehéren várta a pályára lépést, ami érthető. A parketten is érezhető volt még a lámpaláza: olyankor is továbbadta a labdát, amikor kosárra dobhatott volna. A lefújás pillanatában azonban betalált a gyűrűbe, és abban a pillanatban nem volt boldogabb ember nála az egész csarnokban.

Egyébként Hollósék rengeteg ziccert hibáztak, ami figyelmeztető. Mert most a Szekszárd ellen még ezt is megengedhették maguknak, de erősebb ellenfelek ellen holtbiztos helyzeteket kihagyni nem szabad. Az ugyanis megbosszulja magát.

H. L.

TOTÓ-nyeremények

A Sportfogadási és Lottó Igazgatóság tájékoztatása szerint a totó 3. játékhetére 8 260 445 darab szelvény érkezett be. A nyereményalap 44 160 339 forint. Ebből a jutalom: 4 014 576 forint. Az I.—IV. nyerőosztályra egyenként 12 043 729 forint, a II.—III. nyerőosztályra egyenként 8 029 153 forint került felosztásra.

A nyeremények:

13 plusz egy találatos szelvény 42 darab, nyereményük egyenként 199 993 forint;

13 találatos szelvény 36 darab, nyereményük egyenként 123 525 forint;

12 találatos szelvény 1810 darab, nyereményük egyenként 3549 forint;

11 találatos szelvény 18 612 darab, nyereményük egyenként 344 forint;

10 találatos szelvény 116 251 darab, nyereményük egyenként 83 forint.

A kifizetés időpontja 20 000 forint alatt január 23-tól, 20 000 forint felett január 28-tól.

Asztalitenisz NB I.

Folytatódik a női NB I-es asztalitenisz-bajnokság, melynek legutóbbi fordulójában a P. Spartacus csapata a fővárosban vendégszerepelt a Medosz-Erdért vendégeként. A pécsi lányok sajnos nagy arányú vereséget szenvedtek, 21-4-re kaptak ki budapesti ellenfelüktől. A pécsi győzelmek közül Soós hármat, míg Raffai egyet mondhat magáénak.

Teremlabdarúgás

A Renováé a Carbon Kupa

Az erőviszonyok ismeretében állították össze a Carbon Kupa női teremlabdarúgó-torna műsorát a szervezők. Ebből következően a tegnap dél-utáni utolsó fordulóban kerültek lebonyolításra azok a meccsek, amelyeken közel azonos tudású ellenfelek találkoztak. A harmadik helyért lejátszott találkozó egy félidőben meglepetést sejtetett, hiszen a Sopiana 4-2-re vezetett 20 perc elteltével, de a második játékrészben a jugoszláv vasutas válogatott tagjai összeszedték magukat, rendre ők lőtték a gólokat, végeredményben 8-4-re nyertek, így az övék lett a harmadik hely. A döntőben 10 perces csata után 1-1-re állt a Renova és a Femina. A félidő végéig Kern és Bárfy góljaival 5-1-re húzott el a Renova és ezzel el is dőlt, hogy ők nyerik a Carbon Kupát, ami 9-4-es győzelmükkel valóra is vált.

A legjobb kapus Hegedüs Erzsébet (Renova), a legjobb mezőnyjátékos Jaszna Szerdarevics (jugoszláv vasutas válogatott), a gólkirály Kern Edit (Renova) lett.

G. G.

MAI MŰSOR

SZÍNHÁZ

Pécsi Nemzeti Színház: Gróf Clerambard (este 7 óra). Szabó S. bérlet.
Bóbita Bábszínház: Lúdas Matyi (délután 3 óra).
Szobaszínház: „Üzenet a palackban" — Pálfai Péter Karinthy-estje. (Este 8 óra).

FILM

Petőfi: Száguldó falka (4, 6, 8). **Kossuth:** Vissza a jövőbe (10, 12, 2, 4). Aranyoskám (6, 8). **Kossuth Klub:** Merénylet a Teknősbéka-tónál (5, 7). **Park:** Száguldó falka (n4, n6, n8). **Komló, Zrínyi:** Szerelem második vérig (4, 6, 8). **Mohács:** Gyermekrablás Caracasban (6, 8). **Szigetvár:** Bounty (f6, 8). **Siklós:** Az utolsó kézirat (5, 7). **Dunaszekcső:** Walewska grófnő (7). **Mázaszászvár:** A Beverly Hills-i zsaru (6). **Villány:** Montreali bankrablás (7).

RÁDIÓ

KOSSUTH RÁDIÓ

4.30: Jó reggelt! 8.05: Műsorismertetés. 8.15: Mai programok. 8.20: Társalgó. 9.44: Staub: Tarka-balett jelenet. 9.53: Lottósorsolás. 10.05: Kapcsoljuk a nyíregyházi stúdiót. 10.25: Éneklő Ifjúság. 10.40: Póka Eszter és Petri Miklós operaáriákat énekel. 11.00: Népdalcsokor. 11.34: A. Dumas: Húsz év múlva. — VIII. rész. 11.54: Reklám. 12.30: Ki nyer ma? 12.40: Rólunk van szó! 12.45: Világhírlap. 13.00: Klasszikusok délidőben. 14.05: Műsorismertetés. 14.10: Magyarán szólva. 14.25: Orvosi tanácsok. 14.30: Dzsesszmelódiák. 15.00: Arcképek a bolgár irodalomból. 15.17: A szép Galathea. Suppé operettje. 15.41: Mese a halászról és a kis halról. 16.05: Nyitnikék postája. 17.00: Tér — idő. 17.30: Beszélni nehéz. 17.42: Reklám. 17.45: Szabó család. 18.15: Hol volt, hol nem volt. 18.25: Könyvújdonságok. 18.28: Műsorismertetés. 18.30: Esti magazin. 19.15: Az ismeretlen Molnár Ferenc. — III. rész. 19.56: Hangportrék. 20.37: Művelődési házak. — II. rész. 21.07: Solti Károly nótákat énekel. 21.30: Építészet és... oktatás. 22.20: Tíz perc külpolitika. 22.30: Budapesti Madrigálkórus énekel. 22.40: Iskolapéldák. 22.50: Szimfonikus zene. 0.10: Himnusz. 0.15: Éjfél után.

PETŐFI RÁDIÓ

4.30: Reggeli zenés műsor. 8.05: Slágermúzeum. 8.50: Tíz perc külpolitika. 9.05: Napközben. Közben: 9.53: Tv-lottósorsolás. 10.00: Sportvilág. 10.25: Fülszöveg. 10.45: Láttuk, hallottuk. 11.25: Világújság. 12.00: Hírek németül, oroszul és angolul. 12.10: Színészek operettfelvételeiből. 12.30: Nóták. 12.58: Műsorismertetés. 13.05: Popzene sztereóban. 14.00: Nagy nevettetők: Arkagyij Rajkin. 15.05: Kapcsoljuk a 6-os stúdiót. 15.20: Könyvről könyvért. 15.30: Csúcsforgalom. 17.05: Ipargazdák. 17.30: Kamasz-panasz. 18.30: Talpalávaló. 19.05: Csak fiataloknak! 20.00: Teljesítmények nyomában. 20.30: Tamássy Zdenko szerzeményeiből. 21.05: Nemes György novelláiból. 21.30: Muzsikáló természet. 21.35: Népdalkörök pódiuma. 22.00: Neveletlenek. 23.20: A dzsessz története. 24.00: Régi fúvósmuzsika. 0.15: Éjfél után.

BARTÓK RÁDIÓ

6.05: Muzsikáló reggel. 8.05: Műsorismertetés. 8.08: Időszaki kiállítások. 8.13: Szimfonikus zene. 9.55; Kamarazene fúvóshangszerekkel. 10.30: Diákfélóra. 11.00: MRT énekkara énekel. 11.21: Bolgár művészek operafelvételeiből. 12.00: Zenekari muzsika. 13.03: Műsorismertetés. 13.05: Rádiószínház: Völgység. Tamás Menyhért rádiójátéka. 13.47: Félóra népzene. 14.17: Undine. Lortzing operája. 15.04: Zenei tükör. 15.39: Amadeus vonósnégyes felvételeiből. 17.00: Iskolarádió. Orosz és francia társalgás. 17.30: Barokk zene. 18.30: MR szerbhorvát nemzetiségi műsora. 19.35: Lemezmúzeum. 20.19: Teremtés. 20.38: Két szimfónia. 22.00: Operaművészlemezek. 22.39: Fejezetek az elektroakusztikus zene történetéből.

PÉCSI RÁDIÓ

6.20—6.30 és 7.20—7.30: Az ügyeletek jelentették, előzetes a nap eseményeiből. 17.30: Dél-dunántúli magazin. Közben 18 órakor hírek, tudósítások. 18.30: Szerbhorvát nemzetiségi műsor. 19.00: Nemzetiségeink zenéjéből. 19.05: Német nemzetiségi műsor.

TELEVÍZIÓ

MAGYAR TELEVÍZIÓ

8.18: Műsorismertetés. 8.20: Tévétorna nyugdíjasoknak. 8.25: Tévétéka. 9.20: Képújság. 8.25: Delta. 9.50: Telelottó. 10.00: Bemelegítés. Ausztrál tévéfilm. 11.35: Mozgató. 11.45: Képújság. 16.38: Műsorismertetés. 16.40: Hírek. 16.45: Három nap tévéműsora. 16.50: A rock gyermekei. 17.20: Az iskolai tananyaghoz. 18.00: Kalendárium 1988. 18.30: Reklám. 18.40: Tévétorna. 18.45: Nils Holgersson csodálatos utazása a vadlúdakkal. NSZK rajzfilm. 19.10: Esti mese. 19.25: Reklám. 19.30: Híradó. 20.00: Reklám. 20.05: A klinika. NSZK tévéfilmsorozat. 20.50: Láncszemek. 21.05: Stúdió 88. 21.50: Gyógyító esték. 22.45: Híradó 3.

MÁSODIK MŰSOR

17.18: Műsorismertetés. 17.20: Képújság. 17.25: Hírek román nyelven. 17.30: Évszázadok slágerei. 18.00: Délalföldi magazin. 19.00: Képújság. 19.05: Öt évszázad festészete. 19.20: A klinika. NSZK film — ism. 20.05: A magányból. 20.50: Caetano Veloso. Portugál zenés film. 21.15: Híradó 2. 21.30: Betűreklám. 21.35: A tönk meg a széle. Tévéjáték. 22.55: Képújság.

JUGOSZLÁV TELEVÍZIÓ

16.05: Műsorismertetés. 16.10: Jó napot! 17.00: Magyar nyelvű tv-napló. 17.20: Krónika. 17.40: Adás gyerekeknek. 18.00: Dokumentumadás. 18.10: Számok és betűk. 19.00: Tv-kalendárium. 19.10: Rajzfilm. 19.27: Ma este. 19.30: Tv-napló. 19.50: Sport. 19.53: Időjárás. 20.00: Lottóhúzás. 20.05: Egy város, mint Alice. 20.05: Kontakt magazin. 22.35: Tv-napló. 22.55: Éjjel is, nappal is.

MÁSODIK MŰSOR

15.30: Elmulasztották — nézzék meg! 18.20: Műsorismertetés. 18.25: Művelődési adás. 18.55: Zágrábi körkép. 19.27: Ma este. 19.30: Tv-napló. 20.00: Balerina. 20.45: Hírek. 20.55: Szórakoztató kedd. 22.30: Válogatás a művelődési műsorból.

Telefonnál a sportszerkesztő

Január 19-én, kedden 14–16 óra között a 72 10-046-os telefonszámon ismét lehet hívni a sportszerkesztőt. A telefonnál Horváth László várja az önök hívását. A kérdések, felvetések egy részére azonnal választ kap az olvasó, amire pedig akkor nem tud válaszolni a sportszerkesztő, arra a Vasárnapi Dunántúli Napló számában visszatérünk.

Tehát hívja ma délután a 10-046-ot, 14 és 16 óra között!

SZERENCSE SZELVÉNY '88

Ha áruházainkban és boltjainkban 1000 Ft felett vásárol január 4-től december 15-ig,

szerencseszelvényt kap!

SORSOLÁS: 1988. december 20.

NYEREMÉNYEK:

1. 1 db Dacia személygépkocsi,
2. 1 db orfűi telek,
3. 1 db színes tv,
4. tartós fogyasztási cikkek és egyéb ajándéktárgyak (hűtőszekrény, porszívó, hajszárító, táskarádió, hajsütővas, konyhai mixer, vasaló).

A kitöltött szelvényeket a kihelyezett ládába kérjük bedobni!

Keresse emblémánkat, hiszen ÖNNEK IS ÜZLET A MI ÜZLETÜNK!

Dunántúli Napló

AZ MSZMP BARANYA MEGYEI BIZOTTSÁGÁNAK LAPJA

Főszerkesztő: MITZKI ERVIN. Főszerkesztő-helyettesek: BÁLING JÓZSEF és LOMBOSI JENŐ
Kiadja a Baranya Megyei Lapkiadó Vállalat. Felelős kiadó: DR. JÁDI JÁNOS.
Szerkesztőség és kiadóhivatal: Pécs, 7601, Hunyadi út 11. Pf.: 134
Telefon: 15-000. Szerkesztőség telex: 12-421. Kiadó telex: 12-320.
Készült a Pécsi Szikra Nyomdában. Pécs, Engel János u. 8. 7630. Telefon: 32-177. Telex: 12-211. Felelős vezető: FARKAS GÁBOR.
Terjeszti a Magyar Posta. Előfizethető: bármelyik hírlapkézbesítő postahivatalnál, a hírlapkézbesítőknél, a Posta hírlapüzleteiben és a hírlapelőfizetési és lapellátási irodánál (HELIR), Budapest XIII., Lehel u. 10/A, 1900, közvetlenül vagy postautalványon, valamint átutalással a HELIR 215-96162 pénzforgalmi jelzőszámra.
Előfizetési díj: egy hónapra 43,– forint, negyedévre 129,– forint, egy évre 516,– forint.
Indexszám: 25054. ISSM 0133-2007.

Világ proletárjai, egyesüljetek!

Dunántúli Napló

XLV. évfolyam, 19. szám
1988. január 20., szerda
Ára: 1,80 Ft

Az MSZMP Baranya Megyei Bizottságának lapja

MEGYEI KÖNYVTÁR PÉCS

A tartalomból:

Az élet teljessége a tanításban
(3. oldal)

*

Segítse ön is a rendőrség munkáját!
(5. oldal)



Új emelőkosaras jármű a tűzoltóságon
(5. oldal)

Sevardnadze és Genscher fontos megállapodásai

A szovjet külügyminiszter találkozója Kohl kancellárral

A hivatalos látogatáson az NSZK-ban tartózkodó *Eduard Sevardnadze* külügyminiszter, az SZKP KB Politikai Bizottságának tagja és vendéglátója, *Hans-Dietrich Genscher* kedden a bonni külügyminisztériumban fontos megállapodásokat írt alá a kapcsolatok általános előmozdítása céljából.

A felek kézjegyükkel látták el azt a jegyzőkönyvet, amely a két ország külügyminiszterei vagy helyettesei számára előirányozza az évenként legalább egyszer megtartandó konzultációkat. E véleménycserékre felváltva Bonnban és Moszkvában kerül sor, függetlenül a két külügyminiszter nemzetközi események alkalmából való egyéb találkozóitól. E tanácskozások átfogják majd a kétoldalú kapcsolatok és a nemzetközi élet minden lényeges kérdését, a leszerelés, a regionális konfliktusok és a globális problémák témakörét, valamint a gazdasági, a tudományos, a környezetvédelmi, a kulturális és a humanitárius kétoldalú és nemzetközi együttműködés kérdéseit.

A jegyzőkönyv szerint úgynevezett válsághelyzetben a felek haladéktalanul kapcsolatba lépnek egymással. Az okmány formáját és tartalmát tekintve megfelel például a hetvenes és nyolcvanas években a Szovjetunió részéről Franciaországgal, Nagy-Britanniával és Kanadával aláírt hasonló megállapodásoknak. A két külügyminiszter ugyancsak megállapodott abban, hogy legkésőbb 1989. január elsejéig egyidejűleg főkonzulátust nyitnak Kijevben és Münchenben. Ebben elvben már 1986 júliusában egyezségre jutottak. Leningrádban és Hamburgban már működik ilyen képviselet.

Sevardnadze és Genscher újabb öt évre meghosszabbította az 1978. május 6-án kelt megállapodást a hosszú távú gazdasági és ipari együttműködés fejlesztéséről és előmozdításáról. Ez a 25 évre előirányzott megállapodás — a feltételek szerint — az első tíz év után jegyzékváltás útján 5—5 évre meghosszabbítandó.

A felek véleménye szerint együttműködésük még nem felel meg a lehetőségeknek, de a megállapodás kedvező kereteket és feltételeket szavatol. A jövőben az együttműködés új formáinak fejlesztésére, termelési kooperációkra és közös vállalkozások létrehozására is törekszenek.

Eduard Sevardnadze délután tárgyalásokat folytatott *Helmut Kohl* kancellárral.

Görög—albán külügyminiszteri megbeszélés

Hétfőn Athénban megbeszélést folytatott *Mohammed Kaplani* albán külügyi államtitkár és *Karolosz Papuliasz* görög külügyminiszter. A megbeszélésen mindenekelőtt a balkáni országok február 24-én Belgrádban kezdődő külügyminiszteri találkozójáról volt szó.

Kaplani hétfőn érkezett hivatalos látogatásra a görög fővárosba.

A felek megállapították: a belgrádi találkozó résztvevőinek minden erejüket latba kell vetniük, hogy az Albánia, Bulgária, Görögország, Jugoszlávia, Románia és Törökország közt meglévő feszültségek ellenére a térségben létrejöjjenek a béke, a biztonság és a sokoldalú együttműködés feltételei.

A külügyminiszterek megvitatták a kétoldalú kapcsolatok kérdéseit is. Az AFP francia hírügynökség emlékeztetett arra, hogy Andreasz Papandreu görög kormányfő a múlt héten hivatalos látogatásra szóló meghívást fogadott el Tiranától. Látogatásának időpontjáról azonban még nem született döntés.

Strauss afrikai körútja

Elsősorban a dél-afrikai térség feszült helyzetének tanulmányozására kedden tizenegy napos afrikai körútra indult *Franz Josef Strauss* bajor miniszterelnök, a Keresztényszociális Unió (CSU) elnöke.

Hivatalos bonni közlés szerint a müncheni politikus ezzel *Helmut Kohl* kancellár kérésének tesz eleget. Az NSZK sajtójának értesülései arra vallanak, hogy a Dél-afrikai Köztársaság vezető köreiben járatos Strauss valamiféleképpen közvetíteni óhajtana Pretória és Mozambik között.

Nagyjavítás a görcsönyi téglagyárban



A présgépet javítják a görcsönyi téglagyárban

Februártól B—30-as kettős méretű, kevés lyukú tégla

Átszervezik a termelést

Bántja a fülemet a csend... Nem zörögnek a megrakott kemencekocsik, nem visít-zakatol sem a finomhenger, sem a présgép. A hatalmas csarnokban csak elvétve csattog a kalapács, sivít a hegesztőaggregát... Folyik a téli nagyjavítás a görcsönyi téglagyárban. A Baranya–Tolna Megyei Tégla- és Cserépipari Vállalat hagyományos gyáraiban is szorgoskodnak a tmk-sok, míg a mohácsi és bátaszéki gyárban teljes energiával folyik a termelés...

– Bár az időjárás kedvezne a gyártáshoz, de el kell végeznünk a szükséges nagyjavítást a téglagyártás részét képező technológiai gépsoron, a kotrógéptől a nyersgyártási gépekig és a kemenceberendezéseken – mondja *Molnár András*, a görcsönyi téglagyár műszaki vezetője.

Ez a csend egyben azt is jelenti, hogy túl vannak a tavalyi nagy és az önhibájukon kívül túlontúl hangossá sikeredett téglamizérián. Ennek viszont mindannyian örülnek, hisz minden elképzelhetőt felülmúló nyomás nehezedett rájuk is... A görcsönyiek tavaly kezdték el gyártani a hagyományos B–30-as kézi falazóblokk mellett újdonságként a kettős méretű, kevés lyukú téglát. Könnyű helyzetben voltak, hisz ez a terméküket a meglévő technológia különösebb átállítása nélkül gyárthatóvá a meglévő soron. „Sajnos, kevésbé termelékeny, mint a B–30-as" – jegyzi meg Molnár András.

Vagy félszázan dolgoznak, többségük a gyári műszaki gárda tagjai, de a kemencekocsik felújításánál nem nélkülözhetnek kisiparosokat sem. A több mint 4 tonnás kemencekocsik állapota már annyira megsínylette a folyamatos igénybevételt, hogy felújításuk nem várathat tovább. A gyáriak egész évben javítják, hogy legalább guruljanak, de a hőálló falazatuk már szinte teljesen tönkrement. Új falazatbefogadó keretet, majd azt követően új, tűzálló falazatot kapnak, a meglévő és szükséges 90-ből így is csak 60, az úgy-ahogy üzemképes. A kemencetolómű sínein is dolgoznak, a présgép – ez a leglényegesebb berendezésük – kedden délutánra elkészül, már az utolsó zsírzásokat és beállításokat végzik rajta, néhány méterre tőle a finomhengeren is már lényegében csak a zsírzás van vissza. Az anyagtároló csarnok teljes feltöltése folyik, átnézték már a mind keresettebb kettős lyukú tégla gyártásához nélkülözhetetlen fűrészport biztosító rostát. (Az erdőgazdaság hulladékát hasznosítják a maguk készítette rostálógéppel.)

Az egyhónapos leállás sem zökkenőmentes, hisz sok fejtörést okoz az anyaghiány. Nem tudnak beszerezni sehol kötőelemeket (csavarokat), azokat többszörös költséggel maguk kénytelenek előállítani, ugyancsak hiánycikk a 40x60-as zártszelvény.

Péter József gyárvezető a február eleji indulást megelőzően a termelés átszervezését tervezi:

– A folyamatos üzemelés 3 műszakját szeretnék nyújtott idejű kétműszakossá átszervezni. Így enyhíthetnénk a munkaerő-gondjainkon és termelékenyebbé is válhatnánk. A megmaradt dolgozóink a nagyobb kereset és a több hétvégi szabadidő miatt így jobban kötődnének a gyárhoz, és vonzóbb is lenne a munkánk.

M. L.

Sajtóértekezlet

Rendkívül elégedetten nyilatkozott *Helmut Kohl* kancellárral és Genscher külügyminiszterrel folytatott tárgyalásairól kedd esti sajtóértekezletén Sevardnadze külügyminiszter. Ezeket igen érdekesnek és tartalmasnak, látogatását hasznosnak és sikeresnek nevezte. Sajtóértekezlete után elutazott Bonnból.

Sevardnadze tájékoztatása szerint a két ország vezetése — a főtitkár és a kancellár nagy elfoglaltsága miatt — csak az év második felében határozhatja meg kettőjük szükséges találkozójának idejét és helyét. Erre sor kerülhet vagy Moszkvában vagy Bonnban.

A miniszter kiemelte: Moszkva számára kiváltképp a nemzetközi helyzet jelenlegi előnyös változásai közepette nagy politikai jelentőségű az NSZK-val való párbeszéd, a bonni kormánnyal való további szoros kapcsolatok fenntartása.

Megállapította: a jó irányba mutató változásokhoz hozzájárult az NSZK kormánya és népe is, és ilymódon kiegészíti

(Folytatás a 2. oldalon)

Irán–iraki harcok

Az iráni erők hétfőn tizenöt négyzetkilométernyi sávot foglaltak el Irak területén, a dél-kurdisztáni Mavat térségében. Az iraki erők ötszáz katonát vesztettek – adta hírül kedden egy teheráni katonai közlemény. A teheráni rádió közlése szerint az iráni egységek a Beit el-Mokaddasz–2 fedőnevű hadműveletben érték el sikerüket. E hadművelet harmadik szakasza hétfőn este kezdődött. Az egész katonai akció során – múlt szerda óta – egyes források szerint 130, más jelentések szerint 145 négyzetkilométernyi iraki terület került iráni kézre, s az iraki áldozatok száma a teheráni közlés szerint meghaladja a négyezret.

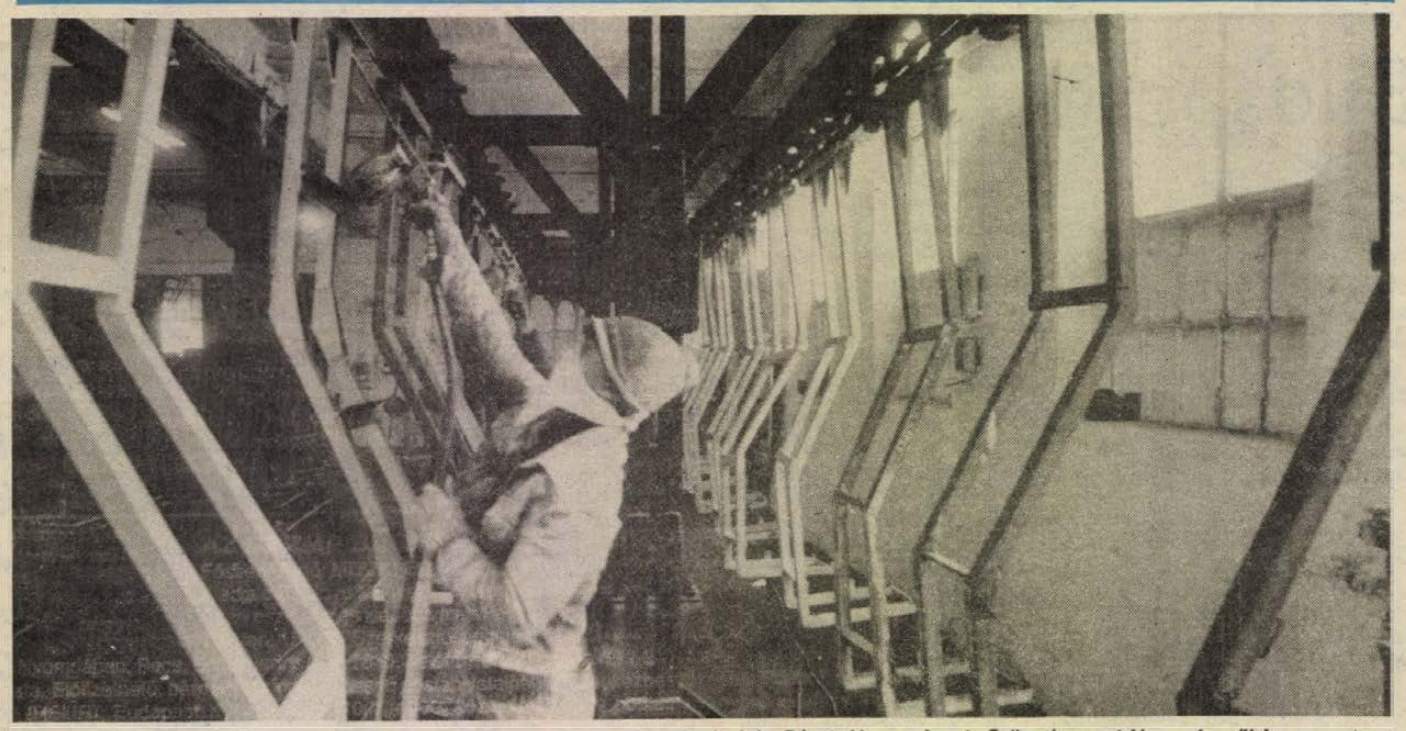

Rekonstrukció a gyárvárosi vasöntödében. A tavaly veszteséggel indult Pécsi Vasas Ipari Szövetkezet idén már tőkés exportra termel. (Írásunk az 5. oldalon)

Sevardnadze és Genscher fontos megállapodásai

(Folytatás az 1. oldalról)

tette a Szovjetunió, az Egyesült Államok, az NDK, Csehszlovákia és más szövetségesek erőfeszítéseit.

Ezt arra is vonatkoztatta, hogy Bonn építő álláspontot foglalt el a közepes és rövidebb eszközök lebontására vonatkozó amerikai—szovjet rakétaszerződés létrejötte kapcsán.

Azzal kapcsolatban, hogy Nyugat-Európában most a washingtoni rakétaszerződés után sok szó esik a fegyveres erők más összetevőiről, így a hagyományos és harcászati szovjet fegyverzetről, Sevardnadze bejelentette:

A Szovjetunió kész felkutatni a kompromisszumos megoldást mind a hagyományos, mind a harcászati eszközök egyensúlya érdekében. Ha erre a nyugati partnerek még nem készek, javasoljuk: a bécsi tárgyalásokon haladéktalanul fogadjanak el olyan mandátumot, amelynek alapján tárgyalások kezdődhetnének a hagyományos fegyverzetről, beleértve az úgynevezett kettős – hagyományos és nukleáris rendeltetésű eszközöket. Ami pedig ezeknek az eszközöknek a nukleáris elemeit illeti, erről külön lehetne tárgyalni. Moszkva kész minden egyensúlytalanság és aszimmetria megszüntetésére a legszigorúbb ellenőrzés alapján. Veszélyesnek mondta, ha túl nagy szünetet iktatnának be a nukleáris leszerelésben, mert ez igen hátrányosan hatna a már elért eredményekre.

Geraszimov sajtótájékoztatója

Megélénkült a szovjet diplomáciai tevékenység

A szovjet diplomácia megélénkült tevékenységének, s ezen belül is *Sevardnadze* külügyminiszter bonni és *Rizskov* kormányfő norvégiai látogatásának, valamint a genfi tárgyalásokon előterjesztett új szovjet javaslatnak szentelte a legnagyobb figyelmet keddi moszkvai sajtótájékoztatóján *Gennagyij Geraszimov* külügyi szóvivő.

Geraszimov pozitívnak és eredményesnek minősítette Sevardnadze és Genscher bonni tárgyalásait, s az elért megállapodásokat méltatva kiemelte az aláírt konzuli jegyzőkönyv jelentőségét, a szakértői munkacsoportok tárgyalásait, amelynek következő fordulójára az év végén Moszkvában kerül sor. A szóvivő külön üdvözölte, hogy a két ország álláspontja a vegyi fegyverek felszámolását illetően teljesen megegyezik.

A szovjet kormányfőnek a hét végén befejeződött háromnapos norvégiai látogatását értékelve Geraszimov megállapította, hogy a kétoldalú kapcsolatok új alapokon fejlődnek, folytatódik az a magas szintű párbeszéd, amely a norvégiai kormányfő 1986 decemberi moszkvai látogatásakor (a miniszterelnök asszony egy környezetvédelmi tanácskozáson vett részt, s tárgyalt az SZKP KB főtitkárával és a szovjet kormányfővel is) vette kezdetét.

A nukleáris és űrfegyverzetről folytatott genfi tárgyalásokon a Szovjetunió január 15-én új javaslatot terjesztett elő: a dokumentum a hadászati támadófegyverzet csökkentéséről és korlátozásáról a jövőben megkötendő szovjet—amerikai szerződéshez csatolt jegyzőkönyv tervezete — jelentette be Geraszimov. Megjegyezte, hogy ezzel a javaslattal a szovjet küldöttség a decemberi washingtoni csúcstalálkozóról kiadott szovjet—amerikai nyilatkozat előírásaiból indult ki.

Álláspontunk nagyon rugalmas Genfben — jelentette ki Geraszimov. Kitért arra, hogy tulajdonképpen két másik megoldás is elfogadható: lehetséges egyrészt az is, hogy az ABM-szerződéshez csatolják a jegyzőkönyvet, másrészt pedig az, hogy belefoglalják magába a HTF korlátozásáról szóló szerződésbe. Bármilyen megállapodás születik is, annak a HTF-szerződéssel egyidejűleg kell életbe lépnie, és ugyanolyan jogi státusszal kell rendelkeznie — szögezte le a szóvivő, utalva a két probléma összefüggéseire.

Washingtonban az elmúlt héten szovjet—amerikai konzultációkat tartottak az atomsorompó-szerződés előírásainak teljesítéséről, a nukleáris fegyverek elterjedésének megakadályozásáról — folytatta Geraszimov a diplomáciai események sorát, s kijelentette: a témával összefüggésben Pakisztán és Dél-Afrika problémája is terítékre került.

24 ÓRA A NAGYVILÁGBAN

⊹ MOSZKVA: Ötödik hetét kezdte meg a világűrben Vlagyimir Tyitov és Musza Manarov. A szovjet űrhajósok december 21-én érkeztek a Mir űrállomásra, hogy felváltsák a világcsúcstartó Jurij Romanyenkót és társát, Alekszandr Alekszandrovot. Hétfőre a tudományos program asztrofizikai és geofizikai kísérleteket írt elő. A Glazar elnevezésű ibolyántúli teleszkóppal az Oroszlán és a Kis Medve csillagkép egyes objektumainak rövidhullámú sugárzásáról gyűjtöttek adatokat, valamint megfigyelték a Nagy Magellán felhőben felfedezett szupernovát. A geofizikai program keretében a földfelszín egyes térségeit vizsgálták: a kijelölt területek színképének elemzésével a világóceán olajszennyezettségéről is gyűjtenek adatokat.

⊹ *TOKIÓ: Japán terroristák hétfő este rakétatámadást intéztek a tokiói Narita repülőtér ellen — közölte kedden a rendőrség. Az öt rakétát egy teherautóról lőtték ki. Az egyik rakéta egy autóparkolóba csapódott be, de senki nem sérült meg. A rendőrség valószínűnek tartja, hogy a támadás a repülőtér bezáratását követelő szélsőségesek műve volt. A tiz évvel ezelőtt megnyitott Narita repülőtér hetven kilométerre fekszik a japán főváros központjától. Jelenleg bővitik, egy második kifutópálya építése folyik. Az építkezés szélsőbalos ellenzői évek óta különböző akciókat hajtanak végre tiltakozásuk jeléül.*

⊹ PORT-AU-PRINCE: A vasárnap megtartott általános választás érvénytelennek nyilvánítását követelte hétfőn Haitin a négy legnagyobb ellenzéki párt. Szerintük ugyanis a szavazásra jogosultaknak csupán három százaléka vett részt. A hatóságok bejelentése szerint a részvétel meghaladta a 20 százalékot. Az ellenzéki pártok Port-au-Princeben hétfőn nyilvánosságra hozott közleményükben kijelentették, hogy a választások eredményei nem tükrözik a nép akaratát, ezért folytatják harcukat a hatalmon lévő katonai vezetés megdöntéséért.

⊹ *TOKIÓ: Azt követően, hogy egy állitólag észak-koreai nő bűnrészességet vállalt a KAL repülőgépének még mindig tisztázatlan felrobbantásában, a dél-koreai kormány megtorló intézkedéseket helyezett kilátásba a KNDK-val szemben. A parlament keddi ülésén Kim Csong Jul miniszterelnök mindenesetre intett bármilyen katonai lépéstől Észak-Koreával szemben. Csong Ho Jong hadügyminiszter múlt pénteken riadókészültségbe helyezte a 600 ezer fős hadsereget és katonai megtorló lépéseket is kilátásba helyezett. A készültségi állapot még tart.*



Az ENSZ Biztonsági Tanácsában az Egyesült Államok képviselője ezúttal kiállt szövetségese, Izrael mellett és megvétózta a Tel Aviv elítélésére felszólító határozatot. A képen: az izraeli delegátus (jobbról) elégedetten konzultál a szavazás után Vernon Walters-sel, az USA képviselőjével.

Amerikai vétó a BT ülésén Izrael ügyében

Visszatért a régi taktikához az amerikai kormány: képviselője a Biztonsági Tanácsban nem volt hajlandó megszavazni azt a javaslatot, amely elítélte volna Izraelt a Libanon területe ellen intézett támadásokért. Az amerikai vétó következtében a határozat nem lépett érvénybe. A szavazásnál Nagy-Britannia képviselője, aki egyben a Tanács soros elnöke is, tartózkodott.

A Biztonsági Tanács elé az el nem kötelezett országok terjesztettek javaslatot arról, hogy ítéljék el a dél-libanoni területek izraeli megszállását, illetve a libanoni városok, települések, menekülttáborok elleni támadásokat. Az Egyesült Államok képviselője, Vernon Walters nagykövet azzal érvelt, hogy Dél-Libanonból kiindulva „terrorista akciókat" követnek el Izrael ellen, így a terület „mindaddig nem biztonságos, amíg az ilyen akciók meg nem szűnnek".

Mint jelentettük, Washington az elmúlt napokban egy ízben hajlandó volt megszavazni egy olyan határozatot, amely figyelmeztette Izraelt, hogy a palesztinok tervezett deportálása ellentétes a nemzetközi jogból rá háruló kötelezettségekkel. Azonban csupán azért módosított ideiglenesen álláspontján, mert a megszállt területek lakosságával szemben alkalmazott kegyetlen terror az Egyesült Államokban is széles körű felháborodást keltett.

*

Rico megadta magát

Aldo Rico, a lázadó argentin főtiszt hétfőn késő este feltétel nélkül megadta magát és helikopteren a II. hadtest parancsnokságára, Curuzú Cuatiába szállították Monte Caseros-ból, a lázadás színhelyéről. A kormányhoz hű erők visszafoglalták a 4. lövészezredet, a környékről kitelepített lakosság visszaköltözhet otthonába. Feltétel nélkül megadta magát a San Luis-i légelhárító tüzér alakulat és a San Miguel de Tucumán-i lövészezred is, melyet Daniel Leon alezredes, Rico elvbarátja kerített hatalmába.

Mint már jelentettük, Ricót a háziőrizetből történt szökése után újra megfosztották főtiszti rangjától és kizárták a hadsereg soraiból. Most az alkotmányos rend ellen irányuló fegyveres lázadás szervezésével és irányításával vádolják.

Repülőgép-katasztrófák

Hétfő kora reggel a Kaszpi-tenger partján lévő Krasznovodszk repülőterén szerencsétlenség érte az AEROFLOT szovjet légitársaság Moszkva–Krasznovodszk–Ashabád járatán közlekedő TU–154-es típusú gépét.

Krasznovodszk városi pártbizottságának titkára elmondta, hogy a gép a város repülőterére szállt le, amikor bekövetkezett a szerencsétlenség. Az idő tiszta volt, a látási viszonyok kiválóak voltak, a gép mégis mintegy „eltévesztette" a leszállópályát és a beton melletti mezőn ért földet. Ezt követően a TU–154-es felborult, majd a törzse kettétört. A gépen 127 utas tartózkodott. Négyen a szerencsétlenség pillanatában életüket vesztették, hét másik utas pedig a kórházba szállítás közben halt bele sérüléseibe. Tizenkét személyt kórházban ápolnak. A többi utas nem sebesült meg.

Tekintve, hogy a gép a szovjet polgári légiközlekedés türkméniai igazgatóságához tartozott, a szovjet köztársaság párt- és állami szervei kormánybizottságot hoztak létre a szerencsétlenség okainak kivizsgálására, valamint az áldozatok hozzátartozóinak megsegítésére.

A türkméniai légiforgalmi igazgatóság vezetője a Pravda tudósítójának adott nyilatkozatában elmondta, hogy az elmúlt két hónap leforgása alatt ez már a második légi baleset volt a Türkmén SZSZK-ban. A másik, szerencsére halálos áldozatok nélküli balesetkor a gép futóművei beragadtak.

*

Három repülőgépet ért szerencsétlenség hétfőn az Egyesült Államokban, az ok valószínűleg mindhárom esetben a köd volt.

A sűrű ködben lezuhant és felrobbant egy kétmotoros magánrepülőgép az Illinois állambeli Carbondale repülőtere közelében. A szerencsétlenségben hárman vesztették életüket. Nem egészen 140 kilométerrel távolabb, a St. Louis-i repülőtér közelében lakóházra zuhant egy repülőgép, egy személy halálát okozva. A harmadik szerencsétlenség Huston közelében történt. A kifutópálya mellett lezuhant egy Mexikóból érkező sugárhajtású magánrepülőgép. Egy személy meghalt, hatan megsérültek.

*

Kilenc utassal és kéttagú személyzettel a fedélzetén eltűnt kedden Tajvan délkeleti részén a tajvani légitársaság egy BN–2 Islander típusú repülőgépe. A gép a csendes-óceáni Orchidea-szigetre tartott.

Március 18–23.

Budapesti Tavaszi Fesztivál

Az idén március 18. és 23. között rendezik meg a Budapesti Tavaszi Fesztivál legjelentősebb idegenforgalmi eseménysorozatát, az Utazás '88 kiállítást – jelentették be kedden a Magyar Sajtó Házában megtartott sajtótájékoztatón. A nemzetközi és hazai turisztikai seregszemle helyszíne ezúttal is a kőbányai vásárváros lesz, ahol mintegy harmincezer négyzetméteren mutatkoznak be az utazási és idegenforgalmi cégek.

Az eddigi jelentkezések szerint a szokásosnál több kiállítóra számítanak a rendezők: 18 országból több mint másfélszáz cég jelezte részvételét. Az idén bemutatkozik Görögország és Svájc is. A magyar kiállítók – utazási irodák, megyei idegenforgalmi hivatalok – bemutatóikkal igyekeznek felidézni egy-egy hazai tájegység jellegzetes hangulatát. Az ajánlatok között szép számmal szerepelnek olyanok, amelyek a városok közelében lévő pihenő-, üdülőterületekre invitálják a kikapcsolódásra vágyakozókat. A hagyományoknak megfelelően az idei Utazás kiállításon is kínálnak majd kedvezményes programokat.

Az Utazás kiállítás kísérő rendezvényeit az idén is a változatosság, a sokszínűség jellemzi. A „D" pavilont az AISH-val karöltve a sport, a egészséges testmozgás jegyében rendezik be. Lesznek itt sportbemutatók, találkozhatnak az érdeklődők neves sportemberekkel, kipróbálhatnak különféle sporteszközöket. Az olimpiai mozgalom történetét bemutató kiállítást ugyancsak ebben a pavilonban nyitják meg. Megrendezik a szabadidőcikk-vásárt és -bemutatót is, több mint tíz kereskedelmi cég kínálja majd a különböző sportfelszereléseket, ruházati termékeket, jó néhányat közülük kedvezményes áron. Ezúttal is találkozhatnak a mikroszámítógépes szakemberek, a veteránautósok, a mozgásra vágyók pedig részt vehetnek a hagyományos Fesztivál-futáson.

Az „A" pavilonban állítják fel a kiállítás központi színpadát, ahol egész napos szórakoztató műsorokkal, vetélkedőkkel, vetítésekkel várják az érdeklődőket. Az ide látogató gyerekek is sokféle program között válogathatnak; újdonság lesz, hogy különféle népi mesterségek fortélyait is elsajátíthatják. Március 21-én szakmai napot tartanak, ekkor lesz módjuk a kiállítóknak, hogy üzleti tárgyalásokat folytathassanak egymással. Ezen a napon csak délután lesz nyitva a kiállítás, egyébként egész nap várja a látogatókat. A MÁV 50 százalékos vasúti kedvezményt nyújt az Utazás és a BTF többi rendezvényeire érkezőknek, a BKV sűrítve indítja a 100-as buszokat, valamint a 29-es és a 27-es villamosokat.

IRAMIS
„SOS" Gyorsszolgálat
lakossági és közületi
megrendelők részére:
▲ vízvezeték-szerelési és -javítási munkák;
▲ szobafestés, mázolás, tapétázás;
▲ parkettázás, csiszolás, lakkozás, PVC- és szőnyegpadló-ragasztás, -fektetés;
▲ központifűtés-javítás.
Bejelentés: 7—14 óráig 12-521-es telefonon;
személyesen: Megyeri út 3.

Felvételre keresünk
mélyépítési középfokú végzettséggel
és gyakorlattal rendelkező munkavezetőt.
Jelentkezni lehet: DÉLVIÉP II. Főépítésvezetőségen, Pécs, Engel János u. 15.
Telefon: 33-511

Egy telefonos fórum tapasztalatai

A középiskolai jelentkezésekről

Újdonságként bányaművelő technikusi, állattenyésztő és cipőipari szakközépiskolai szakok

Érdekes egy ilyen telefonos fórum. Megjelenik az újságban, hogy a gimnáziumokba, szakközépiskolákba és szakmunkásképzőkbe történő jelentkezésekről lesz szó, aztán csengenek a telefonok. A hívásokat ebben az évben két nagy részre lehetett osztani.

Az egyik „csoport" csupán megerősítést várt, hogy valóban lesz-e az adott szak, hogy valóban van-e esélye a fiúnak vagy a lánynak az adott helyre, ha kitűnő tanuló. A másik csoport speciális információkat kért. *Tényszerűt* (hogyan lehetnék üzemmérnökként kozmetikussá?), *ravaszat* (számít-e, ha valaki részt vesz az adott iskola felvételi előkészítő tanfolyamain? Nem! Adtuk meg a választ), *jellemzőt* (négyen érdeklődtek, hogy a közgazdasági szakközépiskola elvégzése előtt, után, vagy közben miként válthatnának pályát), *hasznosat*). A nemzetiségi tagozatokon végzettek kapnak-e automatikusan nyelvvizsgát? Igen, jó vagy jobb tanulmányi eredmény esetén felsőfokút, különben középfokút, *figyelemre méltót* (megjelölheti-e valaki második helyen ugyanannak az iskolának egy másik szakát, tagozatát, szakmáját? Igen).

Végsősoron tehát kisebb örömömre, alapinformációkat nem kérdeztek a telefonálók. Mégis érdemes talán még egyszer leírni, hogy *az általános iskoláktól március 10-ig kell hogy megérkezzenek a felvételi lapok az adott — és többnyire az első helyen megjelölt — középfokú intézménybe.* Utóbbiak az úgynevezett szakaszos beiskolázás sorrendjében döntenek. Ez a folyamat a gimnáziumok tagozatos osztályaival kezdődik és néhány hiányszakmával összefüggő döntéssel, május végén zárul. A jelentkezők folyamatosan kapnak értesítést szándékuk sikeréről vagy sikertelenségéről.

Minden iskolába elküldte háromkötetes tájékoztatóját a Megyei Pedagógiai Intézet pályaválasztási-nevelési osztálya. A vékony kötetek tartalmazzák az alaptudnivalókat és valamennyi lehetséges középiskolai helyet és szakmát. A telefonos fórumon jelenlévő szakemberek egyetlen apróbb hibát fedeztek fel a gondosan összeállított három kötetben. A mohácsi Marek szakközépiskola növénytermesztő és növényvédelmi, valamint mezőgazdasági gépésztechnikusi szakára Somogy, Tolna és Bács-Kiskun mellett természetesen Baranyából is várnak jelentkezőket.

Többen érdeklődtek az idei tanévtől várható újdonságokról. Beszéltünk a három érintett intézmény igazgatójával.

Bányaművelő technikus képzés indul szeptembertől a pécsi Vegyipari és Vegyipari-Gépészeti Szakközépiskolában. *Mányó Mihály igazgató:* „A bányaművelő szakot bővítésként, pluszosztályként indítjuk. A jelentkezéseknek megfelelően akár két bányaművelő vagy egy bányagépész és egy bányaművelő osztály is kezdhet szeptemberben. Az első két évben alapozó tárgyakat tanulnak a felvett diákok. Gyakorlataikat ekkor az iskola tanműhelyében végzik. A nyári és harmadiktól az évközi gyakorlataikat a tanbányában és az egyes bányaüzemekben végezhetik. A negyedik tanévtől választási lehetőséget kínálunk az érettségit követően. A legjobbak továbbtanulhatnak bányamérnöknek vagy elkezdhetik az ötödik, technikusképző évet, de tehetnek vájárvizsgát is és utána munkába állhatnak. A két baranyai bányavállalat kiemelt, havonkénti 500—1500 forintnyi ösztöndíjat ad a diákoknak tanulmányi eredményüktől függően".

Négyéves állattenyésztő szakközépiskolai szak indul az új tanévben a pécsváradi Mezőgazdasági és Élelmiszeripari Szakmunkásképző Intézetben. *Dr. Brezniczky József* igazgató: „Örömünkre ismét lesz Pécsváradon szakmunkásbizonyítványt és érettségit is adó szakképzés, amelyre fiúk és lányok is jelentkezhetnek. A középiskolai közismereti tárgyak mellett állattenyésztés, állategészségügy és higiénia, géptan, munkaszervezés, munkavédelem, takarmányozástan szerepel a tantervben. Munkagépvezetői jogosítványt is kívánunk adni leendő tanulóinknak. A szakmai gyakorlatok egy része tanműhelyünkben, más része a gazdaságoknál, váltakozó munkahelyeken lesz."

Cipőipari, szakközépiskolai szak indul Szigetváron, a Zrínyi Miklós Gimnázium és Szakközépiskolában. *Vas István* igazgató: „Eddig csak egészségügyi szakközépiskolai osztályunk volt, szeretnénk még egy lehetőséget adni a város környékén végző általános iskolásoknak a cipőipari szakon. Terveink közt szerepel, hogy a végzők felnőtt tagozaton technikusi végzettséget is szerezzenek iskolánkban. Leendő tanulóink négy év alatt anyag- és áruismeretet, gyártmánytervezést, technológiai ismereteket, gyártmányszervezői és géptani tudást sajátíthatnak el. Az induló szakközépiskolai osztály mellett természetesen a szakmunkásképzőkben tovább folytatódik a képzés a cipőipari szakmákban."

Bozsik László—Czuczor József

Mit tudnak a szavak?

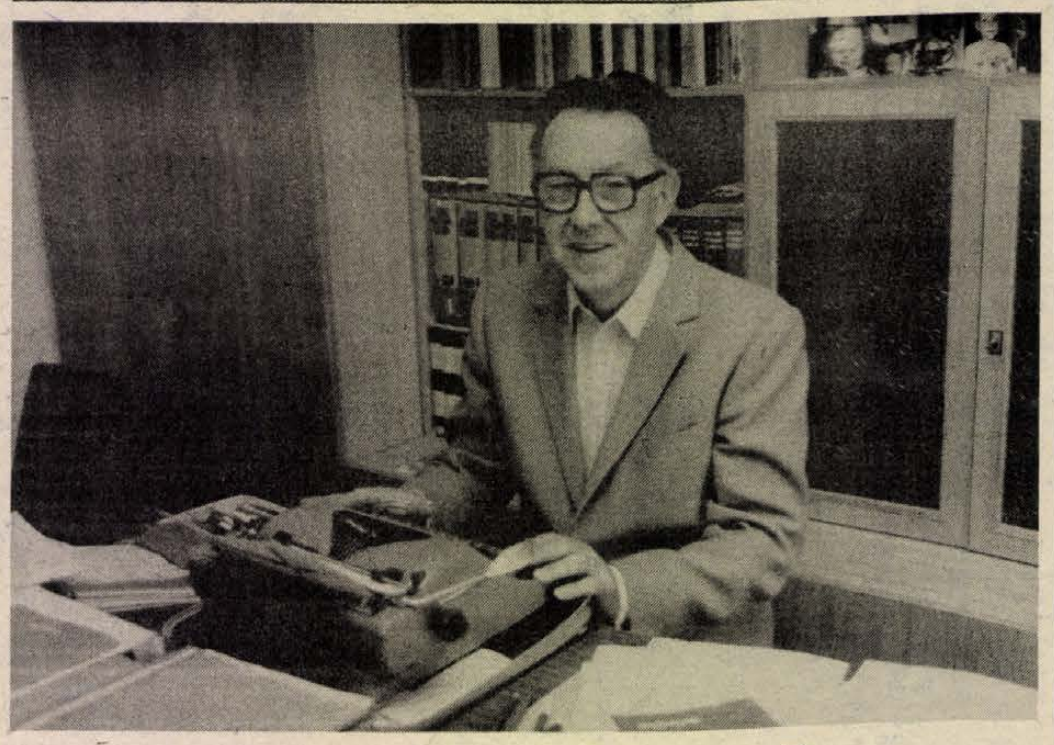

Az élet teljessége a tanításban

Díjnyertes tankönyvszerző a magyar nyelv nevű tantárgyról

Különdíjat kapott nemrég az országos tankönyvpályázaton *dr. Hoffmann Ottó*, a JPTE Tanárképző Karának c. egyetemi docense. Dr. Hoffmann Ottó magyar–történelem–angol szakos, korábban Szederkényben tanított, 1968 óta a tanárképzőn nyelvi neveléssel foglalkozik. A külföldiek magyar nyelvre való tanítása a fő munkája több mint húsz éve, nyugdíjasként is dolgozik. Díjazott tankönyve az általános iskolai nyelvi nevelés új koncepciója alapján készült.

– Mi a lényege az új felfogásnak?

– A legjobban a korábbi gyakorlattól való különbözőséggel tudom jellemezni. A hagyományos nyelvtankönyvekben irodalmi szövegekből vettünk kifejezéseket, szóképeket, ezeket elemeztük, majd gyakoroltattuk. Ebből az irodalomnak sem volt sok haszna, mert gyakran éppen az irodalom lényege veszett el, és a nyelvtan is veszített, mert a grammatika a helyesírás öncélú gyakorlásává vált. Nem véletlen, hogy az iskolai gyakorlat szabályosan *megbuktatta* ezt a módszert. A hetvenes évek iskolai reformtörekvései nem is a „nyelvtanoktatás", hanem a „nyelvi nevelés" kifejezést kezdték használni, én ehhez egy komplex szemléletet tettem hozzá.

– Vagyis?

– Vagyis nemcsak a grammatikával és a helyesírással foglalkoztam, hanem *a szókinccsel, a szóképekkel, az írásbeli fogalmazással, a stilisztikával, nyelvhelyességgel* stb. Mert meggyőződésem, hogy csak annyi nyelvtant kell tanítani, amennyi szükséges a magasabb szintű nyelvhasználathoz. (Olyan értelemben használva a „magasabb szintű" kifejezést, hogy *tudatosítani kell* a gyerekekben az iskolába magával hozott nyelvhasználati ismereteket.) Előtérbe állítom a nyelv két fő funkcióját, az ismeretszerző, illetve a közlő, kifejező feladatát, és az eddigieknél nagyobb fontosságot tulajdonítok annak, hogy a nyelvet a legtöbbet néma funkciójában használjuk. A másik sarkalatos pont, hogy vannak érzéseink, gondolataink, amelyeket *nem nyelvi eszközökkel* fejezünk ki, hanem rajzzal, mozgással stb. Ezért megismerkedünk sok jellel, kóddal a térképészettől kezdve a művészetekig; kapcsolatot keresünk az irodalom, a képzőművészetek, az ének-zene között. Törekszünk arra, hogy ne álljunk meg a felismerésnél, hanem be tudjuk mutatni, hogy „mit tudnak" a szavak.

– Ezek az elvek határozták meg a tantárgy tantervét, és nyilvánvalóan eszerint készültek a tankönyvek. Mi a különbség a hagyományos és az új tankönyv között?

– A pályázatra egy-egy fejezetet dolgoztam ki az egyes osztályok anyagából. A mi tankönyvünk egyesíti magában a tankönyvet és a munkafüzetet, minden lecke több fejezetre van osztva, külön jelöljük az úgynevezett törzsanyagot, a kötelezőt és külön a választhatót. Több időt szánunk a tanulók beszéltetésére. Nem akarok szakmai részletekbe belemenni, természetesen sok különbség van abból következően, hogy *az élet teljességét tekintjük „a magyar nyelv" nevű tantárgy tárgyának;* sokat adunk az irodalomra, de a korábbinál többet a politika, a tudomány és a hétköznapok nyelvére – még vicceket is felhasználunk pl. a szavak többértelműségének szemléltetésére. Többet bízunk a gyerekre, és úgy szerkesztettük meg a könyvet, hogy az ellenőrzés is hatásosabb legyen.

– A kéziratokon azt látni, hogy a tankönyvtervezetek 1976–77–78-ban készültek. Miért most nyertek díjat pályázaton?

– Az 1978-as reform előtt százával jelentek meg tervek, javaslatok. Én akkor készítettem tervemet. De az igéretekkel ellentétben *nem hirdettek meg pályázatot az illető tankönyvek megírására,* hanem megbízást adtak a korábbi könyvek szerzőinek. Én abbahagytam a munkát, csak most vettem elő a kéziratot a pályázatra.

– Nem is próbálták ki sehol?

– De igen: 11 iskolában 2000 diák tanult ezekből a könyvekből meglehetősen jó eredménnyel, és a gyakorló iskolában ma is tanul eszerint egy osztály.

– Lesz-e tankönyv ebből a tervből?

– A bírálóbizottság elnöke most kilátásba helyezte, hogy a kiegészítés és teljes tankönyvvé való megírás után – mivel ez most jegyzet formájában van meg – „a magyar nyelv" tantárgy *alternatív tankönyv* lehet az általános iskola felső tagozatában.

G. T.

Képernyő előtt

Humor a tévében

Mondják, a nevetés egészséges, a humor meghosszabbítja az életet. Nos, a televízió nemigen növeli jegyzetíró életesélyeit. A humor, a komikum csak vékonyan csordogál a másfél csatornán: vannak hetek, hogy teljesen hiányzik a programból ez az éltető *nedv.* Legutóbb *Benny Hill műsora* volt a szerény kivétel (meg elvileg a *Gyűlölöm, hogy imádlak* című „vígjáték", de azt inkább felejtsük el . . .). Jegyzetíró még halványan emlékszik, milyen *komoly* viták folytak annak idején *A buszon* című sorozatról, az angol humor érthetetlenségéről. Benny Hill műsora láttán úgy tűnik, vagy kezdjük megérteni ezt a humort, vagy megváltoztak az angolok. Nevelődésünk történetéhez hozzátartozik a *Breki* meg *A létra* című sorozat is. Ma már például cseppet sem zavaró a bejátszott hahota, ami egykor a fő kifogás volt *A buszon* ellen. Ezek a műsorok a *képi* humorra épülnek. Ha a magyar szórakoztató produkciók többségével vetjük össze őket, akkor itt szinte csak nyelvi humorról, viccekről beszélhetünk. A nyelvi humorban azonban a televízió nem tudja felvenni a versenyt a rádióval. Egy rádiókabarét össze sem lehet hasonlítani – mondjuk a *Szeszélyes évszakokkal*, a Verebes-féle szóvivői elmeélt Antal Imre meleg humorával. A magyar tévé reménytkeltő, de elvetélt kísérlete volt a *Megengedett sebesség.* Arra mutatott néhány példát, miként lehetne egy nem a nyelvre épülő humort kialakítani. Sándor György abszurd szituációi (hidpénz, kulturáltság a kocsmában) a helyzetben rejlő humort aknázták ki. A zavarban levő ember arckifejezése, gesztusai többet mondtak minden jó poénnál. Ilyen szituációs humorra épültek Alfonzó remek dráma-paródiái. Mindez a példálózás nem azt jelenti, hogy a látványbeli humor értékesebb volna a nyelvinél. Csak azt: a tévének, mint vizuális műfajnak a humorban is a képiséget kellene előtérbe állítania – nem a szót. Mint Benny Hill a szombati műsorban. Nem sok szinkronra volt szükség. A képek, a helyzetek magukért beszéltek: az Ámor-epizód. Enyveskezű és a rendőrök vetélkedése, a részeg férj, a Bizarr-bár és a fürdőhelyi szoknyavadász. Az egyes poénokat nemigen lehet elmesélni – szerencsére. Nemigy televíziónk szórakoztató műsoraiban, melyekben a humor nemegyszer didaktikus, szájbarágó (lásd szilveszteri kabaré). Márpedig, ami a humort biztosan megöli, az a magyarázat.

Nem véletlen, hogy a nem magyarázható műfajoknak van humorban a legnagyobb sikerük: az animációs filmeknek. Egy *Auguszta*-film úgy bontja ki a gyurma anyagában rejlő komikus lehetőségeket, mint a *Breki* a bábkarakterek és a bábmozgatás képi humorát. A tortahajigálás, a fenékberúgás, a rajtakapott hűtlenkedő, a „rosszalkodó" kisgyerek komikus sztereótípiái Benny Hill műsorában is föltűnnek. Az újrarágható csontokon kívül azonban voltak új poénok is, amiket csak látni és láttatni lehet, elmesélni nem. Ez a humor nem hatolt mélyre és nem szárnyalt magasságokig: közérthető volt (lásd: főműsoridő). Vannak nekünk is olyan egyéniségeink, akik ennyit biztosan tudnak. Akik többet tudnak, mint viccelni. Jegyzetíró szívesen látná őket, s humorukat a tévében. Ez nem vicc.

M. P.



Közös játékkészítés a Nevelési Központban

Játékok mindenféléből

Lisztből gyúrt süni, csuhébaba

A sóból, lisztből gyúrt süninek harciasan meredeznek köménytüskéi, a katicabogár lencseszemekkel nézegeti lencsepöttyeit. A pirossubás Télapó — még a karácsonyi készülődésből maradt itt — szaporán lépdel az asztalon. A vonalak néhol még girbe-gurbák, de nem von le a sikerélményből.

Bozóné Sárközi Márta évek óta vezet játszóházat a pécsi Apáczai Nevelési Központ Művelődési Házának aulájában. Gyerekek, de sokszor anyukák is figyelik fürge mozdulatait, amint a tobozból figurát kerekít.

— Nagyon szeretünk idejárni — húzza meg a kabátomat egy kislány és mutatja a házilag készült kedves játékfigurákat.

Sárközi Márta rajzol, farag, fest, de fő kedvencei a terménybábok. Tizenöt éve nyaranként járja az országot, megtanulja a régi népi játékok készítését.

— Mindenki saját egyéniségét is megmutathatja egy-egy kis játék megalkotásakor. Leginkább a 8—16 évesek érdeklődnek. Ügyesek, kitartóak, szívesen fognak új dolgokhoz. Otthon én mindig kipróbálom, melyik játékot, bábot mennyi idő alatt lehet elkészíteni, melyiket könnyebb vagy nehezebb megcsinálni. Dolgozom kiállításokra és múzeumoknak is. A Janus Pannonius Múzeum néprajzi osztályának nemrégiben száz darab csuhébábot csináltam — mondja Sárközi Márta, miközben ollót keres a gyerekeknek. Írt egy könyvet, sok rajzzal kiegészítve, Népi játékok címmel, 1988-ban jelenik meg. Nemcsak Pécsett tart játszóházat, hanem hívják az országban sokfelé. Gyerekei már nagyok, így jobban ráér.

Szépek, ötletesek a bábok. A játékboltok gyakran fantáziátlan és egyre drágább játékaira gondolva, szívesen látnánk belőlük a kirakatokban is, esetleg készítési útmutatóval, rajzzal ellátva.

B. A.

HÍREK

JANUÁR
20.,
SZERDA

Szeretettel köszöntjük névnapjuk alkalmából FÁBIÁN, SEBESTYÉN nevű kedves olvasóinkat

A Nap kél 7.25 — nyugszik 16.25 órakor
A Hold kél 8.34 — nyugszik 18.04 órakor

Olvasószolgálat

Hírek, tudósítások, események közölhetők 14—16 óráig a 15-000 telefonszámon.

Hírszerkesztő:
CSUTI JÁNOS

Ma délelőtt 9—11 óráig panaszügyekben fogad, telefonon hívható a 10-046-os telefonszámon
NAGY ISTVÁN

Szerkesztőségi ügyeletes 16—19 óráig a 10-053-as telefonszámon
REZES ZSUZSA

CB-rádió hívójelünk: „Napló—1." 16—19 óráig a 25-ös csatornán

Jogi tanácsadó

Ingyenes jogi tanácsadást tartunk ma délután 5-től 6 óráig szerkesztőségünkben. Címünk: Pécs, Hunyadi út 11.

◆

– **Nyertes betétkönyvszámok.** Január 18-án kisorsolták a nyereményakció keretében a három fődíjat a Siklós és Vidéke Takarékszövetkezetben. A Dáciát nyert betétkönyv száma 059002, a második helyezett 20 000 forintos betétkönyvet kap jutalmul, a saját könyvének száma: 380077. A harmadik egy 10 000 forintos betétkönyvhöz jutott. Régi könyvének száma 2284816. A nyertesek a pécsi Kodolányi utcai kirendeltségen jelentkezzenek.

Időjárás

Előrejelzés az ország területére szerda estig. Folytatódik a nagyrészt borult, párás, éjszaka sokfelé, helyenként napközben is ködös idő. Ködszitálás, illetve gyengén szitáló eső, ónos eső is valószínű. Legfeljebb szerdán délután várhatók — elsősorban a Dunántúlon — rövid napos időszakok.

A déli, délkeleti szél többnyire gyenge, mérsékelt, szerda délutántól időnként kissé élénk lesz. A legalacsonyabb éjszakai hőmérséklet 0 és mínusz 5 fok között, a legmagasabb nappali hőmérséklet szerdán általában 2 és 7 fok között, a tartósan ködös területeken 0 fok körül alakul.

*

Kedd reggeli vízállások: Örtilos 20 cm, áradó, vízhő 2,4 fok; Barcs —30 cm, változatlan, vízhő 2,7 fok; Drávaszabolcs 64 cm, áradó, vízhő 2,9 fok; Mohács 307 cm, apadó, vízhő 3,6 fok.

Pályaválasztási nyeremények

Az alapos információszerzést jobban elősegítendő, rejtvények megfejtésére is buzdítanak a Baranya Megyei Pedagógiai Intézet pályaválasztási tájékoztató füzetei. A Pedagógiai Intézet külön-külön füzetben jelentette meg a szakközépiskolába, a szakmunkásképzőbe és a gimnáziumba készülők számára fontos tudnivalókat. Mindegyik füzet végén 17—18 kérdésből álló rejtvény is található, melyet a füzet részletes elolvasása után lehet megfejteni.

Négyszázan küldték be a megfejtéseket, melyből tizennyolcat találtak hibátlannak. A tizennyolc megfejtő közül sorsolták ki a nyertest, akiknek iskolájuk tanulói előtt tegnap nyújtotta át a nyereményeket Boros János, a pedagógiai intézet munkatársa. *Pálinkás Mária*, a Vajszlói Általános Iskola 8 C. osztályos diákja kerékpárt nyert jó munkájával, *Sifter Zoltán*, a pécsi Bártfa Utcai Általános Iskola 8 B. tanulója korcsolyát vett át.

◆

– **Megyei ösztöndíjasok.** 1988-ban Baranya megyében húsz megyei ösztöndíjas végez különböző felsőoktatási intézményekben: négy tanár egyetemi végzettségű, öt főiskolai, egy gyógypedagógiai diplomás, tíz tanítóképzős. Szerződésük értelmében a munkaerőgondokkal küszködő intézményekben helyezkednek el.

– **Bonni méltatás.** Bonnban egy antológia készült az ott nemrég megtartott nemzetközi kisfilmfesztiválról, amelyen a szigetvári Hanczik János és közössége is szerepelt alkotásaival. Ebben az antológiában egy oldalon át értékelik a szigetvári alkotóműhelyt.

– **Az egyik legszínvonalasabb** számítógéppark Pécsett, az általános iskolák között az Anikó utcaiban működik. Hét Commodore 4-es, 2 Sincler és egy Primó számítógépen tanulnak a helyi és a Berek utcai iskola tanulói. A park értéke legalább 100 000 forint. A Primót a Pécsi Sopiana Gépgyár vásárolta, amely segít a programkészítésben is.



Kolbe Mihály festőművész munkásságának utóbbi öt esztendejében született grafikákból nyílt tegnap kiállítás Pécsett, a Művészetek Házában. A február 9-ig, kedd kivételével naponta 10—18 óráig látható tárlatot Fischer János, a Baranya Megyei Tanács művelődési osztályának vezetője nyitotta meg. Képünkön (balról) Kolbe Mihály a megnyitó vendégei körében.

*

– **Nyugdíjasok szabadegyetemét** szervezte meg a Pécsváradi Fülep Lajos Művelődési Központban a TIT Baranya Megyei Szervezete. Az első foglalkozást január 19-én tartották, amelyen több mint ötvenen jelentek meg. Elsősorban pszichológiai, egészségügyi, biológiai témákkal foglalkoznak az előadásokon.

– **Fogyókúrázók klubját** szervezte meg a Szivetvári Művelődési Központ, a Lenin-lakótelepen. A csoport húszfős, vezetőjük dr. Kiss Rózsa, hétfőnként és szerdánként találkoznak.

◆

Adót is számol az új pénztárgép

A forgalmi adót külön feltüntető, többféle feladatra programozható pénztárgépek bemutatóját rendezték meg kedden a Heves megyei MESZÖV egri székházában. A kereskedelemben dolgozók jogos panasza, hogy kevés a pénztárgép az üzletekben, s a sokféle típus szervizellátása sem megoldott. Ráadásul ezekkel a gépekkel az új adók kiszámítása és feltüntetése megoldhatatlan feladat. Az igények kielégítésére az Eger és Vidéke Áfész közös kereskedelmi vállalkozás formájában az idén megkezdi az említett feladatokra alkalmas japán pénztárgépek országos forgalmazását. Kétezer gép már megérkezett, s az idén még további nyolcezret várnak. Az újfajta pénztárgépek vásárlóinak a Konzum Bank Rt. részletfizetési lehetőséget kínál, a szervizmunkát pedig az Információtechnikai Vállalat látja el. A japán pénztárgépeket folyamatosan minden megyében megismertetik az érdeklődőkkel.

☎ 15-000

Többen is panaszolták a 15-000-es rovatunknak, hogy Pécsett hiányzik az újfajta statisztikai lap, amely a január 1-jétől érvényes új kiutazási engedélyhez szükséges. Nélküle nem lehet külföldre utazni.

Megtudtuk, hogy az ígértnél kevesebbet állított elő a Pátria Nyomda Vállalat és a Posta Anyag- és Értékcikkhivatala Budapesten december végén csak 200 000-et kapott. Ebből például a pécsi 1-es számú postahivatalnak csak félezer érkezett, ami egy nap alatt elfogyott. Voltak olyanok, akik tizet, huszat is vettek egyszerre, felvásárolták, nem tudni, hogy miért. A fenti postai értékcikkhivatal január 19-én ismét kapott a nyomdától újfajta statisztikai lapot, de keveset, ismét nem a kért mennyiséget. A Pécsi Postaigazgatóságon ebből várnak a jövő hét elején, de csekély darabszámban. Beszéltünk Budapesten a KSH egyik szakemberével, Probáld Ákossal, de ő sem tudja, hogy a nyomda miért késik a kért tétellel. Megnyugtatásul közöljük, hogy az érvényes régi útlevelekhez nem kell vásárolni újfajta statisztikai lapokat.

◆

– **Hatvan tonna** mélyhűtött terméket vásárolt a pécsi BOV-tól a Baranya Megyei Élelmiszerkereskedelmi Vállalat. Ötféle terméket kínálnak közösen kedvezményes áron január 20-tól. Így egyebek között bőr nélküli csirkemellet, egész csirkecombot, csirke alsócombot.

– **Gépkocsis ételszállítást** vezet be a pécsi Herman Ottó Állat- és Természetbarát Egyesület. Eddig kerékpárral hordták az élelmet az új pécsi vízmű közelében lévő kutyamenhelyre, ahol most több mint harminc állatot tartanak.

– **Bank a lakóházban.** Szigetváron a helyi tanács Költségvetési Üzem kivitelezésében a Széchenyi téren hatlakásos épülettömb épül. A földszinten bankot alakítanak ki. Az OTP-lakások átadása jövőre várható.

– **Arany János középiskolai balladamondó-versenyt** szerveznek március 5-én Nagykőrösön országos szinten. Baranya megyét hat tanuló képviseli ezen. Borbás Lajos (Pécs), Florosz Zoi (Pécs), Szabó Katalin (Komló), Sárkány Orsolya (Komló), Horváth Éva (Komló), Patocska Ilona (Pécs).

– **LSD-futás volt** a hét végén Pécsett, a Misinán. Csaknem harmincan vettek részt, a főként betegek részére szervezett futáson. Szervezők Makoviczky Gyula és Kovács László, a pécsi Munkácsy Mihály utcai rendelő orvosai, akiknél lehet jelentkezni már a következőre, amely január 31-én lesz 11.30-tól 12.30-ig és erre meghívják a Pécsett akkor megrendező orvostanácskozás résztvevőit is.

04-05-07

Blagusz Rudolfné 33 éves pécsi lakos január 18-án délelőtt Kozármisleny külterületén személygépkocsijával — feltehetően defekt miatt — az árokba hajtott, felborult. A jármű vezetője súlyos, utasa könnyű sérülést szenvedett. A becsült anyagi kár 20 ezer forint.

✲

Németh István, 63 éves nyugdíjas gilvánfai lakos 18-án 17.40 órakor Vajszló belterületén az úttesten, gyalogosan haladva megtántorodott és nekiesett az öt kerülni akaró autóbusznak. Németh István súlyos sérülést szenvedett.

✲

Bódog Lászlóné 27 éves pécsi lakos 18-án 19.40 órakor az 58-as úton az általa vezetett személygépkocsival megcsúszott, árokba hajtott, felborult és súlyosan megsérült. A becsült anyagi kár 30 ezer forint.

◆

Telelottó

A Sportfogadási és Lottó Igazgatóság tájékoztatása szerint a januári telelottó számsorsoláson a következő számokat húzták ki:

5, 24, 38, 60, 70

KÖZÉLET

Tegnap ülést tartott az MSZMP Baranya Megyei Végrehajtó Bizottsága. A testület megvitatta a Komló Városi Pártbizottság jelentését a gazdaságpolitika végrehajtását segítő, ellenőrző munkájáról. A végrehajtó bizottság elfogadta az 1988. I. félévi politikai ünnepségek és megemlékezések tervét, tudomásul vette az év kezdésének gazdasági tapasztalatait összegző tájékoztatót.

*

Mohácson a városi tanács végrehajtó bizottsága tegnap tartotta ez évi első ülését. Egyebek mellett tájékozatást hallgattak meg a testület tagjai az új oktatási törvény bevezetésének tapasztalatairól. A napirendi pont vitájában felszólalt a város négy iskolájának igazgatója, akik hangsúlyozták, hogy az intézményeknek biztosított önállóság a nevelő-oktató munkát jelentősen segíti. A törvény nyitott az oktatási rendszer továbbfejlesztését szolgáló reformok előtt, ám látni kell, hogy a szakmai önállóság lehetősége mellett továbbra is a korábbi tantervi kényszerek működnek és hiányoznak az alternatív tananyagok. A lehetőségek, a helyi viszonyok alaposabb ismeretére, azok felmérésére hívta fel a figyelmet *Lukács József*, a megyei tanács oktatási csoportjának vezetője és hozzászólásában *Rácz József*, az MSZMP Mohács Városi Bizottságának titkára is. *Dr. Németh Elemér*, Mohács Város Tanácsának elnöke foglalta össze a vitát. Magát az előterjesztést egyhangúan fogadta el a végrehajtó bizottság.

– **Mecénást keresnek** az orfűi amatőr barlangkutatók, akik csaknem tízen egy kutató társaságot alkotnak Zalán Béla irányításával. Sokat segít nekik az OKTH Dél-dunántúli Területi Felügyelősége, de anyagi támogatást nem tud nyújtani. Az amatőr barlangkutatók idén részt vesznek például a Villányi-hegység melegvizes eredetű barlangjainak is a kutatásában. Ezen kívül megvizsgálják az orfűi vízgyűjtő terület barlangjait is.

– **Felújították** az utat Bodán legalább 600 000 forintért a tanács támogatásával. A régi kövezett szakaszt a Rákóczi utcában bitumennel és kaviccsal borították be.

Magas vérnyomási vizsgálat fiataloknál

A gyermekkori életmóddal is összefügg a hipertónia

A kardiológiai megbetegedések egyik rizikófaktorának, a magas vérnyomásnak fiatal korban fellelhető tüneteiről és befolyásoló tényezőiről széles körű kutatóelemző munkával szándékoznak képet kapni a szakemberek. Az idén ezer fiatal felnőtt szűrővizsgálatával folytatódik az a kutatási program, amelyet tíz évvel ezelőtt ebben a témában az Országos Kardiológiai Intézet kezdeményezett.

A program 1977. és 81. közötti első szakaszában — KGST együttműködés keretében — NDK-beli, szovjet, kubai és magyar szakemberek vettek részt. A koordinátor szerepére az Országos Kardiológiai Intézet vállalkozott.

Arra a kérdésre keresnek választ, előrejelezhető-e a felnőttkori hipertónia már gyermekkorban, s ha igen, milyen tünetek alapján. A kutatás során négy országban összesen 18 000 — köztük ötezer magyar — 1964-ben született gyermeket vizsgáltak meg, s egységes módszerekkel részletes információkat gyűjtöttek össze a szülőkről és a gyerekekről. Mindezek alapján igyekeznek megkeresni azokat az apró jeleket, amelyek már a betegség kialakulása előtt 10—15 évvel felhívhatják a figyelmet a magas vérnyomás veszélyére.

Arra a felismerésre jutottak, hogy a felnőttkori magas vérnyomás kialakulásában az öröklésnek, valamint egyes keringési és anyagcsere betegségeknek is szerepe van. A gyermekkori életmóddal szintén összefügg a hipertónia: a túlsúlyos, keveset mozgó gyermekekből gyakrabban válik magas vérnyomású felnőtt. Ez a szülők felelősségére hívja fel a figyelmet, s arra, hogy a kardiológiai betegségek megelőzését már gyermekkorban kell kezdeni. Jelentős, hogy meghatározták a 12—16 éves korúak normálisnak tekinthető vérnyomás-értékeit. Az elemzés és az értékelés négy országbeli tapasztalatait közös monográfiában összegezték.

A kutatás folytatásaként az idén — tíz évvel a kutatás megkezdése után — ezer fiatal tizedik éves utóvizsgálatára kerül sor. Ötszáz olyan fiatalt vizsgálnak tovább, akinek a vérnyomása az 1977—78-as mérésnél a legmagasabb értéket mutatta, további 500 fiatalt pedig alkalomszerűen választottak ki. Az ő „nyomonkövető", általános egészségügyi és vérnyomás-vizsgálatuk újabb összefüggéseket tárhat fel, amelyek további adalékok lehetnek a kardiológiai betegségek megelőzéséhez.

Csak két napig a Konzumban!
Január 20-án és 21-én.
◆ SZÖVETKABÁTVÁSÁR 30% ENGEDMÉNNYEL! Bakfis, női, kamasz és férfi méretekben.
◆ Téliesített gyermek FARMERDZSEKIK 122-es méretben, 1260 Ft helyett 756 Ft-ért, 158-as méretben, 1430 Ft helyett 858 Ft-ért.
◆ NŐI PULÓVER 394 Ft helyett 236 Ft-ért.
◆ Belül bolyhozott hosszúujjú póló kamasz méretben 242 Ft helyett 145 Ft-ért.
ÖNNEK TAKARÉKOSKODUNK!
Használja ki a kedvező vásárlási lehetőséget.
A KONZUM SKÁLA-COOP ÁRUHÁZBAN
PÉCS, KOSSUTH TÉR

Új emelőkosaras jármű a tűzoltóságon



Simon, az óriás

„Munkanélküliként" is – egyelőre az udvaron állva, gémjét összecsukva – tekintélyes gép a Baranya Megyei Tűzoltóparancsnokság legújabb szerzeménye, Simon. A gyártó cég nevét használva máris csak így hívják ezt a rendkívül korszerű – az európai szintnek magasan megfelelő – emelőkosaras gépjárművet. A Simon cég SS 400-as gépe olajjal működő hidraulika segítségével rendkívül magasra tudja emelni kosarát: a gém teljes kinyúlása esetén akár 40 méteres magasságból is menthetőek az emberek, oltható a tűz.

És ennek Pécsett jelentősége van: rendkívül sok a 10 emeletes épület, a tűzoltóknak eddig rendelkezésre álló létra legfeljebb a nyolcadik emeletig ért volna. Szerencsére ennél magasabból eddig nem kellett senkit sem kisegíteni szorult helyzetéből, de megnyugtató a megyeszékhelyre nézve, hogy az új berendezéssel immár teljes a felkészültsége a tűzoltóságnak.

A 17 millió forintos berendezést a napokban kapta meg a parancsnokság, természetesen speciálisan kiképzett kezelőszemélyzetre van szükség. Éppen ma indul ennek érdekében egy több napos tanfolyam.

Az emelőkosaras jármű RÁBA alvázból és az angol cég által gyártott berendezésből lett összeszerelve Békéscsabán. Mindenféle meghibásodása esetén innen biztosítják a pótalkatrészeket is.

Simon nem csak menteni, hanem oltani is tud: az emelőkosarára felszereltek egy vízés habágyút, ennek teljesítménye 2275 liter víz percenként. Az új gép bejáratását hamarosan megkezdik, érdemes lesz a „civileknek" is néhány pillantást vetni majd az utcákon a 24 tonnás járműre: teljes hossza csaknem 15 méter. Az emelőkosár teherbírása egyébként 365 kilogramm, vagyis legalább négy embert lehet egyszerre segítségével biztonságba juttatni.

Nyereséges a Garancia

Parkolót létesítenek a magánfuvarozóknak

Húszéves fennállását ünnepli idén a Pécsi Garancia Szállító és Szolgáltató Ipari Szövetkezet. Az alapvetően közúti és nemzetközi fuvarozással, fuvarszervezéssel foglalkozó szövetkezet tevékenységében 1985 óta meglepően nagy változások tapasztalhatók.

Alaptevékenységük mellett azóta építőipari szakcsoportjuk kivitelezési, felújítási munkákkal, kereskedelmi részlegük pedig személy- és tehergépkocsik adás-vételével foglalkozik. Tavaly óta használt gépkocsikat 24 havi részletre, nyugati gépkocsikat (valutáért) kedvezményesen adnak el.

Háztartási tüzelőolaj házhoz szállítását is vállalják, kannás és nagyobb kiszerelésben. 1986-tól minden év decemberében pécsi és Pécs környéki megrendelőjüknek ingyen. Kereskedelmi részlegük új tevékenysége a rent a car szolgáltatás. Ezt az autókölcsönzési formát közületek és magánszemélyek valutáért és forintért egyaránt igénybe vehetik. Kívánság szerint még típust és színt is választhatnak.

Nyereséges – tavaly 150 millió forintos bruttó árbevétel – tevékenységük egyik titka, hogy munkatársaik egyéni érdekeltségét is megteremtették. 50 kocsiból álló gépjárműparkjukban például bevezették a költségtérítéses üzemeltetést. Ennek lényege: a gépkocsi vezetője kap egy keretösszeget, és abból ha jól gazdálkodik – kellőképpen vigyáz járművére – megspórolhat jó pár forintot.

A szövetkezet vállalkozókedvére mi sem jellemzőbb, mint hogy a tavaly novemberben, az Áfor által megszüntetett – éveken át veszteségesen működő – három pécsi háztartási tüzelőolaj telepet is a Garancia élesztette újjá. Egy év alatt innen 1 millió 200 ezer liter olajat szállítottak ki a lakosságnak. Nyereségük itt abból származott, hogy dolgozóik nemcsak a kiszolgálást, a fuvarozást is vállalták.

Komáromi István, a Garancia Szállító és Szolgáltató Ipari Szövetkezet elnöke nem elégszik meg az eddigi eredményekkel. (A MESZÖV második legjobb szakszövetkezete a Garancia.) Új tervei között magánfuvarosok parkolójának létrehozása szerepel. A Megyeri úti telepen felügyelet melletti parkolást, a lakókonténerekben alvási lehetőséget, autómosásra és -szerelésre is biztosítják a feltételeket a magánfuvarozóknak. A várhatóan idén tavasszal elkészülő parkolóval elsősorban a pécsi magánfuvarozók parkolási gondjain kívánnak segíteni. Természetesen helyet kapnak itt a városunkban megforduló kamionok, teherautók is.

Hámori A.

Rekonstrukció a gyárvárosi vasöntödében

Tavaly veszteségesen indult, idén tőkés exportra termel

A Pécsi Vasas Ipari Szövetkezet gyárvárosi vasöntödéjében a termelés mellett hetek óta sokféle más munka is zajlik: most érkezett dandárjához, egy szakasz befejező fázisához a múlt év utolsó negyedében megkezdett rekonstrukció. A szövetkezet szinte valamennyi lakatosa, tmk-szerelője itt dolgozik, mindazon, amivel az új technológiára való átállás jár: az alapozástól a gépek szerelésén át a festésig. Ez utóbbi műveletet azért érdemes külön kiemelni, mert az a konvejor sor — vagyis folyamatos öntősor — amelynek elemeit most festik szórópisztolyokkal sárgára, decemberben még a Heti Világgazdaságban megjelent képen a kohászat válságának jelképe volt. A HVG-ben akkor megjelent írás arról szólt, hogy miért és hogyan számolja fel működését a „Gábor Áron" Öntöde, amely a 18 000 tonnás kapacitásával ennek az ágazatnak az egyik legnagyobb öntödéje volt.

A Gábor Áron Öntöde kiárusította gépeit, berendezéseit. Így került a konvejor sor, az öntvénytisztító, a homokelőkészítő, magkészítő berendezés a pécsi szövetkezet gyárvárosi üzemébe. A történetnek azonban hosszabb előzménye van. A Pécsi Vasas Ipari Szövetkezetnek a vasöntödéje tavaly ilyenkor még elavult technológiájú, nem túlságosan jól szervezett, veszteségesen működő üzeme volt. Az első negyedévet félmilliós veszteséggel zárta. A kilátástalannak látszó helyzet miatt a 65 fős üzemből több mint húszan távoztak, köztük egy híján a szakmunkások, akik helyett gyakorlatilag nincs utánpótlás. Ráadásul az elavult technológia miatt az üzem környezetszennyezése — por, pernye, zaj, gáz — a tűréshatár értékszintjein mozgott. A környékbeli lakosok megítélése szerint meg is haladta azt. A szövetkezet választ elé került: vagy megszünteti az öntödei tevékenységet, vagy szervezettebbé és nyereségessé teszi az üzem munkáját és ezzel együtt korszerűsíti a technológiát. Az utóbbit valósították meg. Ennek ésszerűségét, lehetőségeit támasztották alá a szakértőktől megrendelt környezetvédelmi tanulmányok és a piackutatás eredményei, valamint az a teljesítmény, amit az üzem 1987 második félévében produkált. Bár a második negyedévében a gyárvárosi öntödében az új, jó szervezőkészségű, szigorú követelményeket támasztó üzemvezető irányításával gyakorlatilag csak a végképp elavult technológia eltakarítása folyt, a második félév termelése révén az éves 16 millió forintos árbevétel már kétmillió forintos nyereséggel járt.

Novemberben az üzem dolgozói saját maguk szerelték le mindazokat a berendezéseket, amelyeket a működését megszüntető Gábor Áron Öntödétől átvettek. Még tavaly decemberben 20 nap alatt beszerelték a legfontosabb elemeket a pécsi öntödébe. Az átvett technológia ugyan használt, de még mindig a jelenleg használatos legkorszerűbbek közé tartozik, s eszmei értékük egy tizedéért jutottak a szövetkezet tulajdonába. Ez is magyarázat arra, hogy az üzem méreteihez képest nagyszabású rekonstrukció a járulékos beruházásokkal együtt alig több, mint 6 millió forintba kerül. Ehhez is kapott támogatást a szövetkezet az OKISZ-tól és a KISZÖV-től.

A rekonstrukció valószínűsíthető haszna messze meghaladja a beruházás mértékét. Egyrészt az új technológia környezetkímélőbb, mint a korábbi: a környékbeli lakók a fehér ruhákat is kitehetik szárítani a szabadba. A folyamatos öntés révén az üzem kapacitása megduplázódik, s 1990-re az 1987-es szintnek a négyszeresére is növekedhet. Idénre 30—40 millió forint közötti árbevételt tervezhetnek 8—10 milliós nyereséggel. A félautomata berendezések újabb 20—25 embernek teremtenek munkahelyet, s nem kell hozzá szakképzettség. Az üzem válogathat a megrendelések között: a tavaly megszűnt 6 öntöde kiesett kapacitása országosan érezteti hatását. A folyamatos öntés korszerű technológiája a tőkés export lehetőségét is magával hozta: 0-szériaként a január végétől üzemelő konvejor soron 2000 darab öntvényt készítenek egy NSZK-beli cég megrendelésére. Ebben az üzletben több tízezres széria legyártásának lehetősége rejlik.

Más exportszállítás reménye is felcsillant. Például a MOM Komlói Gyáregységének gyártandó öntvényekkel részvétel a szovjet Zaporozsec-programban, vagy a Ganz egyik leányvállalatának termeléséhez kapcsolódva svéd óriáscég, a SAAB is lehet a gyárvárosi vasöntöde.

D. I.

Sárosi István új darabja

Tavaly emlékeztek meg *Csáth Géza* író (és orvos) születésének 100. évfordulójáról. A Nyugat nagy nemzedékének ez a zseniális mellékalakja ihlette meg a pécsi író (és orvos) *Sárosi Istvánt*, aki *A húszmilliomodik év* címmel írta meg legújabb színpadi művét Csáth Géza emlékére. A darab drámai feszültségű képekben idézi fel a századforduló Budapestjén diákoskodó, majd felnőtté érő, az író és az orvosi pályára lépő Csáth Géza harcát a maga kísértéseivel, főként pedig a morfiummal. Sárosi István darabját a *Színház* című szaklap legutóbbi, 1987 decemberi számának mellékletében olvashatjuk.

A budapesti csecsemőrabló, betörők öt megyében, hétvégi házak fosztogatói

Segítse ön is a rendőrség munkáját!

Hívja a 11-666-ot!





Képeinken balról: az elrabolt Horváth Renáta és a csecsemő feltételezett elrablójának fantomképe: 30 év körüli, de koránál jóval idősebbnek néz ki, kreolbőrű, külseje gondatlan, elhanyagolt.



Ezt az arany, hat darab világoskék kővel kirakott fülbevalót viselte elrablásakor a kislány.



Fenyvesi Lászlóné, a több megyére kiterjedő betöréssorozat szökésben lévő résztvevője

December 23-án Budapesten eltűnt egy kéthónapos csecsemő, *Horváth Renáta*. A tömegtájékoztatásban egy idő óta csend van. Hol tart a rendőrség a nyomozásban, vannak-e újabb fejlemények, bekapcsolódtak-e a megyék bűnügyi osztályai a csecsemő felkutatásába? – kérdeztük *dr. Kodba Ferencet*, a Baranya Megyei Rendőr-főkapitányság bűnügyi osztályának vezetőjét.

– Igen, mi is bekapcsolódtunk a csecsemő felkutatásába. Renáta lassan három hónapos lesz, 61–62 centi hosszú, s körülbelül 5 kilogrammos. Felkutatására a nyomozás több vonalon halad, mert az elrablójára utaló adatok nem egyeznek. A korábban megadott személyleírás szerint egy 23–25 év körüli, bőrkabátos, jólöltözött hölgyet kerestünk. Egy újabb szemtanú szerint 30–35 év körüli, kreol bőrű, rosszul öltözött nő volt a tettes. S még egy nyomravezető adat, amely az előző két személyleírásban nem szerepelt. Egy bejelentő szerint kék kabátot viselt a nő! Egyetlen adatot sem hagyhatunk figyelmen kívül, mert bármelyik nyomra vezethet. Bízunk abban, hogy a lakosság a továbbiakban is segíti munkánkat.

A csecsemő elrablója bárhol felbukkanhat. Valószínű, hogy lakást változtatott, illetve albérlőként jelentkezik be, illetve úgy mutatkozik be, hogy vendégként, illetve külföldről érkezett, hivatkozhat arra, hogy elvált, férje elzavarta. Ami a csecsemő szempontjából figyelemre méltó: mondhatja azt, hogy rábízták, illetve örökbefogadta. Előfordulhat, hogy környezetében eltitkolja a csecsemőt, de bébiételt, gyógyszert vásárol, pelenkát szárít, illetve babakocsit tárol. Próbálkozhat azzal is, hogy születési anyakönyvi kivonatot szerezzen a csecsemőnek, ezért, az ilyen okmány eltűnését azonnal jelentsék be. S még egy, a csecsemő fülét kifúrták, eltűnésekor hat, kék színű kővel kirakott fülbevalót viselt. Lehetséges, hogy pénzszerzés céljából megpróbálja értékesíteni a fülbevalót. *Várjuk a bejelentéseket a 11-666-os telefonszámon.*

– Más aktuális bűnügyek, amelyben a lakosság segíthet?

– Több megyére – Baranya, Somogy, Tolna és Zala – kiterjedő, több százezer forintos nagyságrendű betöréssorozatban nyomozunk. Az elkövetők közül – ketten szökésben vannak! A 28 éves *Fenyvesi Lászlóné* és élettársa, a 26 éves *Petrovics Sándor*, Kishajmás, Kossuth L. 14. szám alatti lakosok. Mindketten foglalkozásnélküliek, büntetett előéletűek. Egy fehér, DT 41-29 rendszámú, 1500-as fehér Zsigulival jártak. Iskolákba, óvodákba, művelődési házakba, műszaki boltokba és hétvégi házakba törtek be. Megjelenésük kocsmákban és más italmérő helyeken várható.

Szeretnénk még felhívni a figyelmet arra, hogy két-három hete több betörés történt a Pécs környéki hétvégi házakba. Kérjük, hogy gyakrabban látogassák hétvégi házaikat, értékesebb tárgyakat ne tartsanak ott, gondoskodjanak biztonságos zárásukról, illetve az ablakokra szereljenek védőrácsot.

Köszönjük a segítségüket!

Marton Gy.

Információk

Baranya megye földrajzi nevei

A Baranya Megyei Tanács, a Baranya Megyei Levéltár, az MTA Nyelvtudományi Intézete és a JPTE Tanárképző Kara Pécsett 1988. május 20-án tudományos ülést rendez *„A földrajzi nevek szerepe mai társadalmunkban"* címmel. A konferencia keretein belül szeretnénk nyilvánosan is köszönetet mondani azoknak az önkéntes munkatársainknak, akik 1974—80. között gyűjtőként vettek részt a *„Baranya megye földrajzi nevei"* c. kétkötetes névadattár munkálataiban.

Kérjük a baranyai névadattár gyűjtőit, hogy levélcímüket küldjék el mielőbb erre a címre: Baranya Megyei Levéltár, 7621 Pécs, Kossuth L. u. 11. Jelezzék azt is, hogy részt tudnának-e venni a május 13-i tudományos ülésen.

•

Közlemények

Büvészklubot szervez a pécsi Apáczai Nevelési Központ Művelődési Háza. Főleg iskolások jelentkezését várják az aulában, az információnál. A foglalkozásokat szombatonként tartják, vezeti Fodor József.

✲

A KISZ Baranya Megyei Bizottsága közli, hogy az általa szervezett Osztály-Harc elnevezésű középiskolai rendezvénysorozat díjátadása után március 26-án nagyszabású diszkó lesz a pécsi sportcsarnokban.

✲

Számítógépes tanfolyamot indit 4—7. osztályos pajtások részére a pécsi úttörőház két csoportban, kedden—szerdán, illetve szombaton. A tanfolyam 40 órás, kezdődik február 15-én. Egyéb információkat Faragó Károlyné ad. Telefon: 13-477. Jelentkezés február 5-ig.

Rendezvények

Vertel Beatrix Meseillusztrációk című grafikai kiállítása látható február 4-ig a POTE aula előcsarnokában, a Kisgalériában.

✲

A pécsi Apáczai Nevelési Központban január 22-én 16 órakor útörődiszkó, 19 órakor az Iten Klan és a Korlát együttesek lépnek fel.

✲

Nagypallban és Zengővárkonyban január 21-én 13.30-tól játszóházas foglalkozásokat tartanak.

✲

Komlón, a Városi Művelődési Központ Május 1. Művelődési Házában január 21-én 17 órakor főzőcskefoglalkozást tartanak, amelyet vezet Maár Rudolf szakács.

✲

A pécsi IH-ban szabás-varrás tanfolyam kezdődik január 21-én 17 órakor, amelyet vezet Györkös Józsefné.

✲

A baranyai méhészek részére előadást tart Csombók József, a Hungaronektár főosztályvezetője január 23-án délelőtt 9 órakor Pécsett, a MESZOV tanácstermében, a Bem utca 5-ben. Téma a Hungaronektár 1988. évi üzletpolitikája és az ez évi mézszerződési feltételek megbeszélése.

•

Zeppelin bélyegsorozat

A Magyar Posta 150 éve született Ferdinand von Zeppelin elnevezéssel 4 cimletből álló, összesen 18 forint névértékü bélyegsorozatot hoz forgalomba január 29-én. A bélyegsorozat Varga Pál grafikusművész terve alapján, több színü ofszetnyomással, 334 300 fogazott és 6700 fogazatlan példányban a Pénzjegynyomdában készült. Valamennyi bélyegképen középen Zeppelin portréja látható, jobbra az évfordulóra utaló felirat olvasható. A portré alatt Zeppelin életművének egy-egy darabja, a 2, a kétszer 4 és a 8 forintos bélyegen sorrendben az LZ—2, az LZ—4, az LZ—10 és az LZ—127 típusú gép látható.

Egészségügyi szolgálat

KÓRHÁZI FELVÉTELES UGYELETEK

Mindennapos felvételi ügyeletek gyermek belbetegek részére, Pécs város: POTE Gyermekklinika. Szigetvár város és járás, a pécsi és a volt sellyei járás: Megyei Gyermekkórház. Gyermeksebészeti, kórházi felvételt igénylő gyermekfülészeti betegek, égett és forrázott gyermekek részére páratlan napokon: POTE Gyermekklinika, páros napokon: Megyei Gyermekkórház Pécs és a megye egész területéről.

Felnőtt belgyógyászat: I. kerület: II. sz. Belgyógyászati Klinika. II. kerület: Megyei Kórház (belgyógyászat). III. kerület: I. sz. Belgyógyászati Klinika. Sebészet, baleseti sebészet: Megyei Kórház. Égési sérülések: Honvéd Kórház. Koponya- és agysérülések: Idegsebészet. Pécs város és a csatolt községek ideg- és elmebetegei részére: POTE Ideg- és Elmeklinika. Szemészeti betegek: POTE Szemészeti Klinika. Felnőtt fül-orr-gégészet: POTE Fül-Orr-Gégeklinika.

ÉJSZAKAI KÖRZETI ORVOSI UGYELET

Pécs város felnőtt lakossága részére egy helyen, a Lánc utcai rendelőintézet földszinti ügyeleti helyiségeiben minden este 7 órától másnap reggel 7 óráig. Telefon: 14-347.

Lvov-Kertváros felnőtt lakosságának minden éjszaka este 7 órától másnap reggel 7 óráig a járóbetegek részére a Testvérvárosok terei körzeti rendelőben orvosi ellátást biztositunk. A kertvárosi hivásokat továbbra is a Lánc utcai rendelőintézetben kell bejelenteni. Telefon: 14-347.

Fogászati ügyelet minden este 7 órától másnap reggel 7 óráig a Lánc utcai rendelőintézet földszinti ügyeleti helyiségeiben — gyermekek részére is.

Gyermeklakosság részére: a Gyermekklinikán, Pécs, József A. u. 7. (bejárat a Bajnok utca felől) este 7 órától másnap reggel 7 óráig: Telefon: 10-938.

ÉJSZAKAI UGYELETES GYÓGYSZERTÁRAK

Pécs, Kossuth L. u. 81. 10/8. sz. gyógyszertár; Pécs, Bajcsy-Zs. u. 23. 10/14. sz. gyógyszertár.

✲

SOS-ÉLET telefonszolgálat díjmentesen hivható a 12-390-es számon, este 7 órától másnap reggel 7 óráig.

✲

Nyugdíjas telefonszolgálat szombat, vasárnap kivételével mindennap 17—19 óráig hivható a 41-907-es számon.

✲

Ifjúsági telefonszolgálat telefonszáma: 24-550. Hívható: 17 órától 21 óráig.



Mit okozott a december–januári tavasz?



Szépen gondozott gyümölcsfák a komlói kiskertövezetben

Várjunk a metszéssel!

– Az utóbbi hetek időjárása, a szokatlanul tavasziasan meleg miatt több kiskerttulajdonos tette fel a kérdést: milyen hatással van ez a gyümölcsfákra? Lesz-e káros következménye?

A válasz a gyümölcsfák mélynyugalmi állapotával függ össze, és mivel a növényélettani folyamatok közül talán a mélynyugalmi állapot a legkevésbé tisztázott, ezért egészen pontos válasz nem adható.

Mindenekelőtt a legfontosabbakat erről az élettani folyamatról: a gyümölcstermelő növények életfolyamatában kétféle nyugalmi szakasz ismert: a kényszernyugalom és a mélynyugalom, mely utóbbi még kétféleképpen különíthető el, a téli és a nyári mélynyugalmi szakasz.

A *kényszernyugalmi állapot* mindig bekövetkezik, ha a gyümölcsfák környezete nem tudja a normális életfeltételeket biztosítani (pl. vízhiány, rendkívül alacsony hőmérséklet stb.) és mindig megszűnik akkor, ha környezeti feltételek újra optimumba kerülnek. Tehát a kényszernyugalmi állapot bármikor a tenyészidőszak folyamán bekövetkezhet.

Mielőtt a téli mélynyugalmi állapotot említeném, röviden szólok a nyári mélynyugalmi állapotról. A hajtásnövekedés során kialakulnak hajtórügyek, melyek a nyár végén, ősz elején differenciálódott termőrügyekkel együtt az egyébként kedvező körülmények ellenére is a tenyészidőszak nagy részét mélynyugalmi állapotban töltik és csak a következő év vegetációjakor aktivizálódnak.

A kérdés szempontjából a téli mélynyugalmi állapotot kell megismernünk.

Legelőször is le kell szögeznünk, hogy a téli mélynyugalmi állapot elsődlegesen öröklődő tulajdonság, éppen úgy, mint akármelyik más fenofázis, és bekövetkeztében csak hozzájárulnak a környezeti tényezők. Ezt bizonyítja az a tény, hogy lombhullató fát átvíve trópusi klímába, a fa megtartja növekedésének szakaszos jellegét, ott is lehullatja a levelét és csak a nyugalmi szakasz után fog újból vegetálni.

A téli mélynyugalmi állapotot gyümölcsfáink leveleinek lehullása jelzi, akkor kezdődik. Ezt megelőzően azonban a fa mintegy felkészül a téli mélynyugalmi állapotra, amit a hő- és fényviszonyok megváltozása idéz elő. A felkészülés során gyümölcsfáink tápanyagokat halmoznak fel, melyek fokozzák a fák fagyállóságát, biztosítják a roppant lecsökkent, de mégis végbemenő légzési folyamatok anyagbázisát és szolgáltatják a tavaszi kihajtáshoz szükséges anyagokat.

Bár a téli mélynyugalmi állapotot előidéző okok nem teljes körűen ismertek, az azért tudott, hogy ezek az okok végül is az életfolyamatot szabályozó enzimeket gátolják, meghatározott hő- és fényviszonyok mellett. Ezek hatására tehát — sok megfigyelés szerint elsősorban a hideghatásra — szabályozódik a téli mélynyugalmi állapotból való kikerülés is. Ez növényfajonként változik, a téli mélynyugalmi állapotból való kikerüléshez szükséges hideghatás tartama eltérő, pl. a mandula rövidebb, az alma hosszabb hideghatást igényel.

Ha a téli mélynyugalmi szakasz megszűnéséhez szükséges hideghatást gyümölcsfáink nem kapják meg, úgy a későbbi növekedési periódusban különböző rendellenességek jelentkezhetnek, leggyakrabban a termőrügyek elpusztulása, lepergése, a virágnyílást megelőző időszakban.

Itt érkeztünk el a kérdés megválaszolásához: hazánkban a gyümölcsfák a téli mélynyugalmi állapotból való kilépéséhez szükséges hideghatást általában megkapják. Kétségtelen, hogy az idei december végi, január eleji szokatlan meleg jelentősen megzavarhatta az élettani folyamatokat, hiszen a december eleji hideg csak nagyon rövid volt. Ma nem lehet még megállapitani, hogy ez elegendő volt-e a gyümölcsfáinknak arra, hogy károsodás nélkül vészeljék át a telet. Számolni kell azzal, hogy a mogyoró, mandula, kajszi, az őszibarack károsodott.

Mindenesetre azon kívül, hogy a termelőnek biznia kell a természet korrigáló képességében, van teendője is. Most az, hogy a csonthéjasok (elsősorban a kajszi- és az őszibarack), de ha a meleg még tovább tart, akkor az almatermésűek (birs, alma, körte) metszésével is kivár. Halasszuk egészen a rügypattanási állapotig. Akkorra biztosan eldől: ha volt károsodás, milyen mértékű az, és ehhez megfelelően tud igazodni a metszés kivitelezésével.

A mostani időjárás rendkívüli a téli mélynyugalmi állapot szempontjából. Hazánkban gyakrabban az szokott előfordulni, hogy a szükséges hideghatás után átmenetileg meleg lesz, a fák kilépnek a mélynyugalmi állapotból (február vége felé), és az akkor bekövetkező újbóli lehűlés pusztítja el a termőrügyeket. A tünet ugyanaz, mint ami a jelenlegi helyzetben várható.

Buzássy Lajos

Háztáji

Ötlet és ügyes kéz

Az Agrinnov GT., a Kistenyésztők Lapja és az Agrobank Rt. pályázatot hirdet kertészkedők, állattartók, újítók, barkácsolók számára a kistermelésben hasznosítható új ötletek, eszközök, gépek, anyagok, módszerek megvalósítására és széles körű elterjesztésére.

A pályamunkák elbírálása után az arra alkalmasak sorozatgyártását és kereskedelmi forgalmazását megszervezik. Minden megoldást a legegyszerűbb szerszámoktól a kisgépekig örömmel várnak. Beküldhető a kistermelésben felhasználható bármely újszerű eljárás leírása is.

A pályázaton bárki részt vehet. A pályázó ötletét, újítását vagy módszerét írja meg, rajzolja le, illetve ha szállítható, a tárgyat is beküldheti. Bonyolult műszaki, technikai megoldás bejelentése esetén a meghirdető szervek szakemberei felkeresik a pályázót, a mintapéldányt megtekintik, s ha megfelelőnek ítélik, a szükséges rajzokat, leírásokat díjmentesen elkészítik.

A pályamunkák a következő címre küldhetők: Kistenyésztők Lapja 1355 Budapest, Pf.: 19. A borítékra írják rá: PÁLYÁZAT. A beküldési határidő: 1988. január 31.

A pályamunkákat szakmai zsűri döntése alapján a következő díjakkal jutalmazzák: 3 db I. díj: egyenként 10 000 Ft, 3 db II. díj: egyenként 5000 Ft, 3 db III. díj: egyenként 3000 Ft.

A legjobb pályázatokat tavasszal kiállításon mutatják be, ahol a kereskedelmi igényeket is felmérik. A gyártásra érett eszközök, tárgyak iparjogvédelmi oltalmáról a pályázatot meghirdető szervek gondoskodnak.

A prototípusok gyártását az Agrobank finanszírozza. Az érdeklődés alapján az AGRINNOV GT. megszervezi a gyártást, illetve az alkalmazást. A termék hasznosítása esetén a pályázó további anyagi javadalmazásban részesül.

Ültessünk százezer gyümölcsfát!

Eredményes év a kistermelőknél

Baranyában 55 000 család foglalkozik kertészkedéssel, szőlő- és gyümölcstermesztéssel, kisállattenyésztéssel. Hogy milyen jelentős e családoknak a tevékenysége, arról *Balázs János*, a Kertbarátok és Kistenyésztők Baranya Megyei Szövetségének elnöke nyilatkozott.

A zöldség több mint 90 százalékát a kisgazdaságok biztosították. Ők nevelték a sertések, galambok, nyulak 50–70 százalékát.

Ezekkel az eredményekkel megismerkedhetett az a több mint 50 000 látogató, aki felkereste az elmúlt évben Pécsett megrendezett országos kiállítást. Különösen kiemelkedő munkát végeztek a pécsi kertbarátkör tagjai, akik a kiállításon első díjat szereztek. A szabadszentkirályi és a mohácsi kertbarátkör munkáját második díjjal jutalmazták. A kiállításnak voltak látogatói Csehszlovákiából, az NDK-ból, Lengyelországból, Jugoszláviából is. Jelentős eseménye volt a kisállattenyésztők bemutatója, és a Pécsi Szőlészeti Kutató Intézetben tett látogatás, amelyen több mint 800 szőlész ismerkedett meg dr. Diófási Lajos kalauzolásával a legújabb szőlőtermesztési módszerekkel.

A kisállattartók az elmúlt évben is megrendezték a hagyományos húsvéti (nyúl, galamb, díszmadár) kiállításukat, amelyen szerepeltek már azok az Olaszországból beszerzett tenyésznyulak is, amelyeket a vaskúti termelőszövetkezet osztott szét a tenyésztők között.

Több mint két évvel ezelőtt mozgalmat indított a szövetség: Ültessünk százezer gyümölcsfát! A százezer gyümölcsfából hetvenezret már elültettek.

A kistermelés továbbfejlesztéséről volt szó azon a tanácskozáson, amelyet a Hazafias Népfront Baranya Megyei Bizottságán a megyében működő felvásárló, feldolgozó vállalatok, az integráló szövetkezetek és állami gazdaságok bevonásával tartottak. Megállapították: ma már minden kistermelő tudja, hogy 500 000 forintig adómentességet élvez. Baranyában a kistermelők döntő többsége nem adózik. Továbbra is foglalkoztatja azonban a kistermelőket a vetőmag, a fóliaellátás helyzete, az árak jövőbeni alakulása.

Megkezdődött a palántázás, magvetés. Sokan vesznek részt azokon az előadásokon, amelyeken a szövetség, a vállalatok, mezőgazdasági üzemek szakemberei ismertetik meg a kistermelőket a legújabb termelési és tenyésztési módszerekkel, az olyan új növények, gyümölcsök elszaporításával mint a josta, a kiwi, a mangola. Több mint 200 előadást tartanak a megyében.

A termelés mellett készülnek a kertbarátok dél-dunántúli találkozójára is, amelyet idén Pécsett rendeznek és amelyre elhozzák termékeiket a Somogy és Tolna megyei kertbarátok is. Januárban kezdődnek a hagyományos borversenyek. A helyi versenyek legjobbjai vesznek részt a kistermelők megyei borversenyén. Az idén is megrendezik — valószínűleg szeptemberben — a zöldség- és gyümölcskiállítást.

Szali János

LAKÁS-INGATLAN

Eladó kétszobás szövetkezeti lakás készpénzért. Pécs, Kertváros, Krisztina tér 22., IV/18.

Eladó Felső-Makárban szőlő-gyümölcsös, hétvégi ház, présház, borospince. Villany, ciszterna van, helyszínig műút. „Teljes berendezéssel" jeligére a Hunyadi úti hirdetőbe.

Babarcon, a Rákóczi u. 8. sz. alatt, két család részére is alkalmas, nagy, új családi ház félkész állapotban, reális áron alul eladó. Az ingatlan tehermentes. Befejezéshez hosszúlejáratú kölcsön és szociálpolitikai kedvezmény felhasználható. Érdeklődni a helyszínen lehet.

Vasas II.-n házrész eladó. Érdeklődni: Szente Gyuláné, Pécs, Egri Gyula u. 88. I/5. 12—18 óráig.

Nagytótfaluban, Petőfi u. 24. számú ház 1 kh kerttel eladó. 3 szoba, 2 konyha, kamra, pince, 2 garázs, istálló, pajta, sertésólak. Érdeklődni: Siklós, Rákóczi u. 24. Jandura.

Kacsótán 250 n-öl építési telek engedélyezett tervrajzzal, elköltözés miatt eladó. Érdeklődni: Helesfa, Fő u. 33.

150—200 n-öl gyümölcsös-szőlőt vásárolnék a Mecseken, víz—villany lehetőséggel; kisebb épülettel. Szkókó és környéke előnyben. Ajánlatokat: a 34-589-es telefonon, 17 órától várom.

A város legszebb részén, (Kalinyin út) kétszintes, 2 lakásnak is megfelelő, panorámás családi ház 2—3 kocsinak megfelelő garázzsal eladó. Mecsek-nyugati társasházi lakrészt (3 szobást) beszámítok. Érdeklődni: 7—16 óráig 26-600-as telefonon.

Egy két lakásos pécsi, központi fűtéses családi házat cserélnénk két lakásra. „1954" jeligére a Hunyadi úti hirdetőbe.

Tatarozás alatt álló, belvárosi, 2 szobás, összkomfortos tanácsi lakásomat kertvárosi, 2 szobás távfűtésesre cserélném. „Tavaszi költözés" jeligére a Hunyadi úti hirdetőbe.

Pellérd, Szabadság u. 7. számú ház eladó. 1,5—2,5 szobásig OTP vagy szövetkezeti lakást beszámítok. Csere esetén azonnal beköltözhető. Érdeklődni: a fenti címen, egész nap.

Elcserélném 3 szobaösszkomfortos, tanácsi lakásomat hasonló 2 szobásra. Érdeklődni: 22-771-es telefonon.

Eladó az Egyenlőség úton 389 n-öl osztatlan közösségben lévő zártkert bekerítve. 5 éves lugasszőlő, termő gyümölcsfák és konyhakert. Kút van, villany folyamatban. Érdeklődni: egész nap, Pécs, Bródy S. u. 25.

Út mellett lugasrendszerű, 336 n-ölön szőlő és kert hétvégi házzal, pincével, présházzal, felszereléssel a szabolcsi szőlőhegyen eladó. Víz, villany van. Érdeklődni: Szabó Béla, Pécs, Fazekas M. u. 4., VIII/32. 17—20 óráig.

Kertvárosi, 2,5 szobás OTP-öröklakást elcserélnénk kisméretű tanácsi lakásra + kp-t kérünk. Érdeklődni: Pécs, Porth J. u. 9., II/7., 16 órától naponta.

Patacson, a Parlag dűlőben 200 n-öl szőlő hétvégi házzal eladó. Telefon: 16-059, egész nap.

Elcserélném Szliven környékén lévő, 2 szobás összkomfortos, 47 m²-es lakásomat kisebbre. „Főleg tanácsi, egyszobás, összkomfortos ÉRDEKEL" jeligére a Hunyadi úti hirdetőbe.

Elcserélném uránvárosi, 2,5 szobás, összkomfortos, téglaépületben lévő II. emeleti tanácsi lakásomat nagyobb méretű 1,5 szobás uránvárosi lakásra. I—II. emelet. Telefon: 25-567.

Elcserélném vagy leadnám Pereked, Fő u. 45. sz. alatti, 2 szobás, összkomfortos lakásom pécsi vagy Pécs környéki lakásra. Érdeklődni: 16 óra után, vagy szombat, vasárnap.

Magyarhertelendi nyaraló minden elfogadható árért sürgősen eladó. Érdeklődni: 17 óra után, 27-914-es telefonon Pécs, Pellérdi út 7.

Szép pécsi, összkomfortos lakást adok szalonkiért vagy martfűiért cserébe. „Tanácsi" jeligére a Hunyadi úti hirdetőbe.

Háromszobás tanácsi lakást másfeles lakásra cserélnék. „Krisztina tér 350361" jeligére a Sallai utcai hirdetőbe.

Családi ház eladó vagy elcserélhető 2 szobás lakásra + kp-ra, 17 óra után, Kozármisleny, Munkácsy M. u. 81.

Szőlő, szántóterület, présház, pince eladó, megosztva is. Köves út, villany van. Pellérd, Dózsa u. 38. Telefon: 73-031.

Orfű-Mecsekszakálon eladó 100 m²-es felújított, régi típusú ház 100 m² területen, garázzsal. Hétvégi háznak is megfelel, két család részére is alkalmas. Állattartásra van lehetőség. Érdeklődni a helyszínen, Mecsekszakál, Jókai u. 1. sz. alatt.

Kozármislenyben 1800 n-öl szántó zártkertben, megosztva is eladó. Út mellett, buszhoz közel. Érdeklődni: Kozármisleny, Petőfi u. 6.

Eladó Babarc, Béke u. 51. sz. alatti, komfortos családi ház gazdálkodásra alkalmas, 370 n-öl telekkel + 270 n-öl beltelekkel, zártkert, présház, pince. Érdeklődni a helyszínen.

Eladó befejezés előtt álló családi ház Nagykozárban. Érdeklődni: Pécs, Alpári Gy. u. 4., I. 14.

Júlia utcai, 2 szobaösszkomfortos, 52 m²-es, jó állapotban lévő lakás eladó. „Sürgős" jeligére a Hunyadi úti hirdetőbe.

230 n-öl szőlő, új présházzal, Tenkeshegy déli oldalán, műút mellett eladó. Érdeklődni: Korvin O. u. 7. Telefon: 72-80-536.

160 m² belvárosi családi ház eladó. „Ocsi" jeligére a Hunyadi úti hirdetőbe.

Azonnal vennék belvárosi vagy buszközeli kiskertes kis családi házat, házrészt. „700 000 kp + OTP" jeligére a Hunyadi úti hirdetőbe.

Siklós központjában, Felszabadulás u. 18. számú, háromszobás, komfortos + mellékhelyiségek, kertes családi ház eladó.

Kertvárosi 2,5 szobás öröklakás eladó + OTP. Cím: Pécs, Lahti u. 38., I/6. Érdeklődni: este 6 óra után.

1 vagy 2 személy részére albérlet kiadó a Porth János utcában. Érdeklődni lehet: a 19-291-es telefonon.

Belvárosban 1 szobakomfortos, udvari lakás eladó. Érdeklődni: Zrínyi u. 6. sz. (Temesi).

Pécsi egyszobás házrész tetőtérbeépítési lehetőséggel eladó. Légrádi, Engels út 14.

Mecsek-oldalban építési területet vennék. Keiler, Enyezd u. 4., IV. em. 13., vagy este 16-187 telefonon.

Pécs-Vasason beépíthető telek eladó. 50 000 Ft. „Részletre is" jeligére a Hunyadi úti hirdetőbe.

Autószerelő műhely bérbe kiadó, vagy mestervizsgával rendelkező szerelőt társként alkalmaznék. „Univerzális szakember" jeligére a Hunyadi úti hirdetőbe.

Albérletközvetítés. Telefon: 22-845. Pécs, Teréz u. 5. Munkanapokon: 8—17 óráig.

Eladó 6 személyt foglalkoztató asztalosműhely teljes felszereléssel. A műhely bérleményben. „Bérlemény" jeligére a Hunyadi úti hirdetőbe.

Csele-patak és Bár között üdülőtelket vennék. Cím: Mohács, Pf.: 36.

Nagyméretű garázs eladó a Lahti u. 14. sz. alatt. Érdeklődni: Hajas I. u. 8., 3/5. 17 óra után.

Művelésre kiadó szőlő és gyümölcsös. Érdeklődni: 16 óra után, 24-392 telefonon.

Eladó Pellérden 317 n-öl zártkert, termő szőlővel, gyümölcsfákkal, kis épülettel, 170 000 Ft-ért. Érdeklődni: Horgas László, Pécs, Móra Ferenc u. 44., I. 2.

Összkomfortos 1 vagy 1,5 szobás lakást keresek, Bornemissza u., Fejér Lipót u., Bartók B., Kodály Z., Nagy Jenő u., illetve azok környékén. „Uránvárosi csere vagy készpénz" 350410 jeligére a Sallai utcai hirdetőbe.

355 n-öl panorámás hétvégi telek Közép-Gyükésben reális áron eladó. Érdeklődni lehet: Pécs, Blaha L. u. 7., 17 óra után.

Mecsek-oldalban több generáció együttélésére alkalmas, kétlakásos, összkomfortos családi ház 150 n-öl telekkel, garázzsal eladó. Érdeklődni: 17 óra után. Telefon: 29-209.

Komlói, tanácsi bérlakásom komfortos, 2 szobás falusira szeretném cserélni Pécstől kb. 25 km-re. Minden megoldás érdekel. Érdeklődni: mindennap, Komló, Petőfi tér 5., II/2.

ADÁS-VÉTEL

Eladó 1 db Biemme babakocsi, valamint 1 db Liberta, mély babakocsi megkímélt állapotban. Telefon: 16-059, egész nap.

PL-es Lada 1300-as típ. személygépkocsi eladó. Videómagnót, színes tv-t beszámítok. Előnyben minden jellegű szintetizátor. Érdeklődni: Pécs, Hajdú Gy. u. 52., Buza.

30 db malac eladó. Magyarsarlós, Petőfi u. 20.

ZV-s frsz. Skoda 105-ös személygépkocsi, motorhibás 120 L-es motorral, lejárt műszakival eladó. Érdeklődni: Pécs, Porth J. u. 9., II/7. 16 órától naponta.

Női, szép nutriabunda, 40-es méretben eladó. „Új" jeligére a Hunyadi úti hirdetőbe.

UE—28-as motor és 2 db új, első gumiköpeny, 900x24-es eladó. „Dutra" jeligére a Hunyadi úti hirdetőbe.

Képes Sport 1974-től 1987-ig teljes példányszámban eladó. Telefon: 18-142.

Karosszériahibás, UB frsz.-ú Zsiguli eladó. Érdeklődni: Pécs, Siklósi u. 16., I/6.

Hosszúszőrű skót juhász kölykök import szülőktől még kaphatók. Kitűnő kanommal fedeztetést vállalok. „Bársonyszőrű kennel" Pécs, Rodostó u. 8.

Tyúkvásár. Barna tyúkok eladó. Délután 6 órától. Kozármisleny, Kinizsi u. 1/A.

Multikár 22-es műszaki vizsgáztatva, felújítva eladó. Pécs, Építők útja 4/C. Kardos.

SHARP, metalbarna hi-fi torony eladó. Érdeklődni az esti órákban, Pécs, Tarr Imre út 4/A. Mecsei.

Jól karbantartott, CZ-s Skoda 1000 MB, érvényes műszakival eladó. Tel.: 18-243.

GL-es kis Polski eladó, vagy 3—4 éves Skodára, Ladára cserélhető értékegyeztetéssel. Tel.: 18-243.

3200 CAL. vegyes tüzelésű kazán eladó. Érdeklődni: 17 óra után. Telefon: 11-756.

VEGYES

Egyetemisták általános iskolások korrepetálását vállalják „Matematikából, fizikából és oroszból" jeligére a Hunyadi úti hirdetőbe.

TEHERTAXI
41-777
Egyetemisták angoltanítást vállalnak. „Angol" jeligére a Hunyadi úti hirdetőbe.

KÖLTÖZTETÉS, BÚTOR-, ZONGORA-, PANCÉLSZEKRÉNY-SZÁLLÍTÁS. 28-512.

Egyetemista lányok gyermekekre vigyáznának. „Zsuzsa" jeligére a Hunyadi úti hirdetőbe.

PANNÓNIA TEHERSZÁLLÍTÁS
1—10 t-ig
FIX-, BILLENŐPLATÓS ÉS DARUS GÉPKOCSIKKAL
14-184

Garázs kiadó az Illyés Gyula utcában. „Meghatározatlan időre" jeligére a Hunyadi úti hirdetőbe.

Korona Tehertaxi
10-351

Egész napos munkát vállalok. Telefon: 14-299.

Fiatal, erősáramú technikus, egyenáramú ismeretekkel, B. kat. jogosítvánnyal fő- vagy mellékállást keres. „Minden megoldás érdekel 0202" jeligére a Hunyadi úti hirdetőbe.

MOBIL TEHERTAXI
1 - 10 t
22 - 392
FIX BILLENCS DARUS

Elveszett Közép-Daindol, Hegyhát-dűlőről egy fekete-barna színű, 7 hónapos welsh terrier. Megtalálójának magas jutalom! Telefon: 28-873, 13-402.

Értesítjük kedves megrendelőinket, hogy „szobafestő" műhelyünk címe megváltozott. Pécs, Erreth L. út 16-ról Pécs, Marosvásárhely út 15-re. Telefon: 26-049, 6.30—7.10-ig és 17—19-ig várjuk megrendelésüket.

Varrógép és háztartási gép helyszíni javítása 17-760, csak 14.30—15.30 óráig.

KÖZÉRDEKŰ

Áramszünet lesz január 20—21-én naponta 7—15 óráig Kozármisleny ben, a Toldi utcában.

Áramszünet lesz január 20. és 21-én, naponta 8—15 óráig Pécsett, a Gomba utcában és az Edison úti barakkokban, hálózatépítés miatt.

Áramszünet lesz január 21-ig naponta 7—15 óráig Vasason a Bencze J. u., Fenyő u., M u. által határolt területen.

Áramszünet lesz január 20-án 7—15 óráig Pécsújhegyen a Szőcske u., Fátyol u., Feketerigó u., Kakukk u., Rezgő u., Présház u., Hamvas u., Sövény u., Mókus u., Cinege dűlő, Nagykozári u., Deák F. u., Bogádi u., Arasz u., Barázda u., Homoktető, Koksz u., Bor u., Palahegy u., Eperfás u. által határolt területen.

Erősáramú Berendezések Felülvizsgálata (EBF) c., a villamos berendezések szabványszerű állapotának tűzvédelmi ellenőrzésére jogosító, szakképesítést adó tanfolyam indul 1988. február 5-én a Technika Házában, az MEE pécsi csoport szervezésében, 10 héten át, heti egy nap elfoglaltsággal. A tanfolyam vizsgával zárul. A részvétel feltétele: erősáramú szakképzettség. Felsőfokú képzettséggel 2 év, középfokú végzettséggel 3 év, szakmunkás bizonyítvánnyal 5 év gyakorlat szükséges. Tervezett létszám 20 fő, részvételi irányár: 5000 Ft/fő. Jelentkezés: 1988. január 28-ig „Jelentkezési lap"-on az MTESZ titkárságán, Pécs, Janus Pannonius u. 11. Jelentkezési lap ugyanitt kapható személyesen, illetve levélben vagy telefonon: 10-928.

Fregoli fából, műanyagból, szögbelövés, panelfúrás, előszobafal minden méretben megrendelhető a 11-166-os telefonon, Várhelyi.

Angol korrepetálást, egyéni és csoportos tanítást vállalok. „Egyetemista" jeligére a Sallai utcai hirdetőbe.

Katonaviselt fiatalember sok szabadidővel és „B" kategóriás jogosítvánnyal elfoglaltságot keres. — „Mellékállás" jeligére a Hunyadi úti hirdetőbe.

EXPRESS

Kertvárosi, kétszobás-összkomfortos, bútorozatlan lakás albérletbe kiadó. Érdeklődni: Szabó János, Pécs, Engels u. 265. Fehérhegy.

Kiadó szoba, konyha, külön bejáratú. Deák F. u. 12. Érdeklődni: Palahegy u. 20.

Harkányban üdülőlakrészt vennék. „Juci" jeligére a Hunyadi úti hirdetőbe.

Nagymányok központjában, Petőfi u. 68. alatt gazdálkodásra alkalmas, kertes, családi ház eladó. Érdeklődni: Nagymányok, Ady E. u. 31. sz.

Eladó központi fűtéses családi ház melléképületekkel, nagy kerttel Borbálatelepen, 1 100 000 Ft. Érdeklődni: Ferenczéknél, Újhegy, Présház u. 16.

Bővíthető, gyárvárosi, kertes, kétszobás családi házat cserélnék kertvárosi panelra. „OTP vagy tanácsi" jeligére a Hunyadi úti hirdetőbe.

Komló belvárosában 2 szoba-összkomfortos lakás üresen kiadó. Érdeklődni az esti órákban, a 83-287-es telefonon.

2 szobás OTP-lakásomat 1,5 vagy 2 szobás tanácsira cserélném. Értékkülönbözettel. Érdeklődni lehet: Pécs, Malomvölgyi u. 5., II/9.

2,5 szobás lakás eladó 650 000 kp + OTP. Komló, Hegyhát u. 3. Lévai.

Kertvárosi összkomfortos, bútorozott 1,5 szobás, telefonos lakás albérletbe kiadó. Telefon: 22-164.

Zalaegerszegi 3,5 szobás, egyéni gázfűtéses, tanácsi lakásomat pécsi 1,5—2 szobás tanácsira cserélném. „Újra otthon" jeligére a Hunyadi úti hirdetőbe.

OTP-lakást vennék 600 ezer + OTP-átvállalással. „Krisztina" jeligére a Hunyadi úti hirdetőbe.

Családi házat vennék Pécsen, 700 ezer kp-ig, „Róbert" jeligére a Hunyadi úti hirdetőbe.

Kertvárosban fűtött garázst vennék a Krisztina tér környékén. Enyezd u. 24., fszt. 1.

Gyermekklinika környékén, téglaépületben jó méretű, 1,5 szobás tanácsi lakást kis öröklakásra cserélek — vagy plusz készpénzzel nagyobb lakásra, házra. „Most" jeligére a Hunyadi úti hirdetőbe.

Elcserélnénk 2 szoba összkomfortos, 54 m²-es OTP-lakásunkat. Érdeklődni: Sarohin tábornok út 50. fszt. 2. Hétköznap 17 órától, hét végén egész nap.

Félkész családi ház eladó Üszögpusztán, 500 ezer kp + OTP. Ingatlancsere is érdekel. „Már Pécs" jeligére a Hunyadi úti hirdetőbe.

Kis családi ház a Felsőhavi utcában albérletbe kiadó, bútorozatlanul. „Egy évre" jeligére a Hunyadi úti hirdetőbe.

Elcserélném kétszoba összkomfortos, tanácsi lakásomat kétszobás-összkomfortos házfelügyelői, tanácsira. „Nóra" jeligére a Hunyadi úti hirdetőbe.

Újpetre, Jókai tér 3. sz., 370 m² telek, rajta istálló, pajta kész tervrajzzal, építési engedéllyel, kevés építőanyaggal olcsón eladó. Érdeklődni: Pécs, Somogybányatelep 38.

Eladó márfai szőlőhegyen 2728 négyszögöl szántó. Kertészkedésre és szőlőtelepítésre is kiválóan alkalmas, esetleg megosztva is. Érdeklődni: Márfa, Fő u. 50. sz.

Harkányban egyszobás társasüdülő berendezve eladó. Esetleg fizetési könnyítéssel 800 ezerért. Érdeklődni: Pintér Ágota, 11-966, 401-es szoba.

Siklóson, Váralja-dűlőben 3 hold belterületű szántóföld eladó. Jelige: „Emi" a Hunyadi úti hirdetőbe.

Drávaszabolcson, főút mellett 1125 négyszögöl építési telek sürgősen eladó. Érdeklődni: Greksza Mihály, Komló, Hegyhát u. 10.

Debreceni 1,5 szobás, 43 m² alapterületű, összkomfortos, IV. emeleti, tanácsi bérlakást hasonló pécsire cserélnénk. Érdeklődni: 7952 Gerde, Malom u. 2. Fidler.

1—1,5 szobás lakást bérelnék hosszabb időre. „Manzárd" jeligére a Hunyadi úti hirdetőbe.

Szigetvár, Temesvári út 8. alatt 3 szobás, összkomfortos családi ház garázzsal, kis kerttel eladó. Érdeklődni a helyszínen, egész nap.

Patapoklosi, Kossuth u. 29. sz. alatti családi ház gazdálkodásra alkalmas épületekkel és nagy telekkel olcsón eladó. Érdeklődni: Szigetvár, Temesvári u. 8. sz. alatt, egész nap.

Kétszoba-összkomfortos, belvárosi, földszinti, tanácsi lakásomat kisebb tanácsira cserélem „Különbözettel" jeligére a Hunyadi úti hirdetőbe.

Kis családi ház eladó Szentlőrincen, azonnal beköltözhető, házhely is. Érdeklődni: Szentlőrinc, Hunyadi u. 39. Tüzép-bejáratnál, Link Zoltán.

Tamásiban, a város központjában, kertes családi ház eladó. Kelemen Gyuláné, 7090 Tamási, Kossuth L. tér 13. sz.

Felsővámház utcában épülő üzlet átadó. „130 ezer" jeligére a Hunyadi úti hirdetőbe.

Építők, figyelem! Ajtók, ablakok, kisméretű téglák, szarufa, gerenda, parketta, nagyméretű cserép eladó. Pécsszabolcs, Vörös Hadsereg u. 33.

150 kg-os hússertés eladó. Helyben is feldolgozható. Kozármisleny, Kossuth u. 47.

Eladó Pioneer PÉ—200 lemezjátszó, Akai CSM —03, Akai HX—A201 és JVC KD—A33 kazettás magnók, valamint Orion SE 260 erősítő. Telefon: 25-706.

Eladó nagy teljesítményű, 2x125 wattos, illetve 2x100 wattos sztereó végerősítők. Sztereó kétutas, aktív krossover és 2x160 wattos magassugárzó rendszer. Telefon: 25-706.

Utánfutó eladó, ugyan ott pliszé- és gombátható-felszerelés. Telefon: 29-534.

Hálószoba-garnitúra és hordozható cserépkályha olcsón eladó. Telefon: 17-497.

Tüzelőanyag-megrendelés 32-093, tüzelő- és építőanyag-kereskedés, Pécs, Katalin u. 20. Házhoz szállítás azonnal.

AID—1 típusú szovjet fejőgép eladó. Érdeklődni: napközben, 22-555-ös telefonon.

Villanytűzhely, 2 db olajkályha olcsón eladó. Tatay, Hunyadi út 88. Telefon: 21-350.

1200-as Lada Combi friss műszakival, igényesnek sürgősen eladó. Érdeklődni: 13-466-os telefonon.

Tüzelőanyag beszerzéssel és azonnali szállítással megrendelhető. 32-304.

Eladó 2 db jugoszláv gyártmányú Siesta. Érdeklődni: 34-290-es telefonszámon.

Állást változtatna 50 éves egészségügyi dolgozó. „Agilis" jeligére a Hunyadi úti hirdetőbe.

Lancia Prizma Turbó dízel, sportos külsővel és teljesítménnyel, sok extrával eladó. Telefon: 72/84-368, esti órákban.

Új, 6 személyes NDK sátras utánfutó eladó. Novák György, Pécs, Alkotmány u. 67. Érdeklődni: 18 óra után.

Szőlő, barackfa metszését szakszerűen vállalom. Pécs, Légszeszgyár u. 2. Czimmermann.

Fiatal épületgépész üzemmérnök elhelyezkedne. „Sokoldalú" jeligére a Hunyadi úti hirdetőbe.

Építészmérnök munkahelyet változtatna. Fiatal szakember vagyok. „Igényes munka" jeligére a Hunyadi úti hirdetőbe.

Halálozás

Mély fájdalommal tudatjuk, hogy
ID. SARLÓS LAJOS
elhunyt. Temetése január 20-án, ma 16 órakor lesz a lányvári temetőben. A gyászoló család.

Fájdalommal tudatjuk mindazokkal, akik ismerték és tisztelték, hogy
MESZÁROS LAJOS
életének 65. évében elhunyt. Temetése január 20-án, ma 11.30 órakor lesz a szajki temetőben. A gyászoló család.

Mély fájdalommal tudatjuk, hogy drága, jó férjem, édesapánk, apósunk, nagyapánk,
RÉM FERENC,
életének 71. évében elhunyt. Temetése január 25-én 3 órakor lesz a pécsi központi temetőben. A gyászoló család.

Mély fájdalommal tudatjuk, hogy
DR. BALOGH GYULA
ny. ügyvéd,
türelemmel viselt súlyos betegségben január 16-án, 68 éves korában meghalt. Drága halottunkat január 26-án fél 3 órakor kísérjük utolsó útjára a pécsi központi temető kápolnájából. A gyászoló család.

Mély fájdalommal tudatjuk, hogy szeretett férjem, édesapánk, nagypapánk, testvérem és kedves rokonunk,
FORR JÁNOS
68 éves korában csendesen elhunyt. Temetése január 22-én fél 1 órakor lesz a Vasas II.-i temetőben. A gyászoló család.

Megrendülten, fájón tudatjuk, hogy
BÓNA ERNŐ
73 éves korában váratlanul elhunyt. Utolsó útjára január 22-én délután 2 órakor kísérjük a pécsi központi temetőben. A gyászoló család.

Fájdalommal tudatjuk, hogy felejthetetlen férjem, édesapánk,
SCHILLI JÁNOS,
Komló, Irinyi J. u. 4. szám alatti lakos, 75 éves korában elhunyt. Temetése 21-én 13 órakor lesz a komlói temetőben. Busz indul a somági bolt elől 12.30 órakor.

Szomorúan tudatjuk, hogy
NÉMETH JÁNOSNÉ
Sáfrány Anna
71 éves korában elhunyt. Temetése január 26-án fél 4 órakor lesz a pécsi központi temetőben. Gyászolják: szerettei, barátai és ismerősei.

Fájdalmas szívvel és mély megrendüléssel tudatjuk, hogy szeretett édesanyánk,
ÖZV. SÁRDI JÓZSEFNÉ
január 11-én, türelemmel viselt, hosszú betegség után csendesen elhunyt. Drága halottunkat január 25-én fél 1 órakor kísérjük utolsó útjára a pécsi központi temetőben. A gyászoló család.

Köszönet

Köszönetet mondunk mindazoknak a rokonoknak, barátoknak, ismerősöknek, a lothárdiaknak, hogy felejthetetlen halottunk,
ORSOKICS MÁRK
temetésén megjelenésükkel, virágokkal együttérzésüket fejezték ki. Külön köszönetet mondunk a Hőerőmű Vállalat és a DDGáz dolgozóinak. A gyászoló család.

Hálás szívvel mondunk köszönetet mindazoknak, akik felejthetetlen halottunk,
HERKE SÁNDOR
temetésén megjelentek, virágokkal és koszorúkkal együttérző részvétüket kifejezték. Köszönjük a rokonoknak, barátoknak, ismerősöknek, a ház lakóinak, munkatársaknak, a Pécs Városi Közegészségügyi-Járványügyi Szolgálat dolgozóinak, akik szeretett halottunkat utolsó útjára elkísérték és mély fájdalmunkat enyhíteni igyekeztek. A gyászoló család.

Hálás szívvel mondunk köszönetet minden kedves rokonnak, barátainknak, régi és új szomszédainknak, ismerősöknek, akik drága halottunkat,
ÖZV. ZENGŐVÁRI LAJOSNÉ
Stibi Jolánt
utolsó útjára velünk elkísérték és bánatunkban osztoztak. A gyászoló család.

Hálás szívvel mondunk köszönetet minden kedves rokonunknak, barátoknak, munkatársaknak, szomszédoknak és ismerősöknek, akik felejthetetlen halottunk,
GELENCSÉR FERENC
temetésén megjelentek, virágok és koszorúk küldésével fájdalmunkat enyhíteni igyekeztek. A gyászoló család.

Köszönetet mondunk barátainknak, ismerőseinknek, valamint a Pécsi Fodrász Kisvállalat központi dolgozóinak, akik édesapánk,
BALOG JÁNOS
temetésén részt vettek és koszorúkkal, virágokkal osztoztak fájdalmunkban. Kis-Koppándi család.

Köszönetet mondunk mindazoknak, akik ismerték és utolsó útjára elkísérték
BENEDEK JÁNOST.

Külön mondunk köszönetet a Baranya Megyei Vendéglátó Vállalat dolgozóinak, szomszédoknak, ismerősöknek, újmecsekaljai 7. osztályos tanulóknak. A gyászoló család.

Hálás szívvel mondunk köszönetet mindazoknak a kedves rokonoknak, ismerősöknek, szomszédoknak, akik felejthetetlen halottunk,
WEBER MENYHÉRTNÉ
temetésén részt vettek, koszorúkkal, virágokkal és táviratok küldésével fájdalmunkat enyhíteni igyekeztek. Külön köszönetet mondunk a Pannon Volán mohácsi üzemének és a pécsi áfész vezetőinek és dolgozóinak. A gyászoló család.

Hálás szívvel mondunk köszönetet a rokonoknak, szomszédoknak, ismerősöknek, akik felejthetetlen halottunk,
SZABÓ GYÖRGY
temetésén részt vettek, jelenlétükkel, koszorúkkal, virágokkal fájdalmunkat enyhíteni igyekeztek. Külön köszönetet mondunk a Tüdőszanatórium és a Konzum Áruház dolgozóinak. A gyászoló család.

Hálás szívvel mondunk köszönetet mindazoknak a kedves rokonoknak, jó barátoknak, szomszédoknak és ismerősöknek, akik felejthetetlen halottunkat,
BENCZE JÁNOST
utolsó útjára elkísérték, koszorúkkal, virágokkal, táviratokkal fájdalmunkban őszinte szívvel osztoztak. Külön köszönetet mondunk a Legény utca lakóinak és a kézimunka szakkörnek. A gyászoló család.

Opel Askona 1,6 D, 5 ajtós, 84-es kiadású eladó. Telefon: 72/83-684.

Angol nyelvtanárt keresek. „Alapfok". Telefon: 25-976.

Barkas-alkatrészek és karosszéria eladó. Berger, Pécs, Csillag u. 12.

Dolgozókat felvesznek

KOMOLY kőművest felveszek. Jelentkezni: 17—18 óráig. 7626, Béla u. 12/1. (20564)

KÖTÖTTÁRÚ összeállításában jártas varrónőt keresek. „Interlock" jeligére a Hunyadi úti hirdetőbe. (20521)

SZOBAFESTŐ-MÁZOLÓ szakmunkást kisparos alkalmazna. „Megbízható munkaerő" jeligére a Hunyadi úti hirdetőbe. (20601)

A PÉCSI Ingatlankezelő Vállalat felvételt hirdet anyaggazdálkodási előadó (középfokú kögazdasági végzettséggel, gépkocsi- és autóalkatrész anyagismerettel rendelkezzen). Egy raktári anyagmozgató (férfi) fizikai álolmányba. Jelentkezni: a Pécsi Ingatlankezelő Vállalat anyaggazdálkodási osztály, Kiss Tóth István anyagosztály-vezetőnél. (137)

A BETON- és Vasbetonipari Művek komlói gyártelepe felvételt hirdet lakatos, villanyszerelő munkakörbe. Bérezés kollektív szerződés szerint. Érdeklődni lehet: gyártelepvezetőnél, Komló, Ipari út 4. (136)

MECSEKVIDÉKI Vendéglátó Vállalat 4 órás elfoglaltsággal takarítónőket vesz fel. Jelentkezni lehet: Pécs, Bajcsy-Zs. E. u. 14—16. I. emelet 101. szoba. (142)

A PANNON Volán áruforgalmi üzemigazgatósága felvesz autószerelőt, gépszerelőt, szervizmunkást és tehergépkocsivezetőt. Jelentkezni lehet: Pécs, Diófa u. 4. I. em. 16. Dolgozóinknak és családtagjaiknak ingyenes, illetve kedvezményes utazást biztosítunk. (90)

ADMINISZTRÁTOR-RAKTÁROST azonnali belépéssel felvesz az 500. sz. Ipari Szakmunkásképző Intézet és Szakközépiskola. Jelentkezni lehet: személyesen Pécs, Rét u. 41—43. vagy telefonon a 15-234-es számon. (133)

FELVÉTELRE keresünk esztergályos szakmunkást a DÉLVIÉP II. főépítésvezetőségére, Pécs, Engel J. u. 15. Telefon: 33-511 és munkahelyi takarítót Pellérdre, 22. építésvezetőségünkre. Érdeklődni: 14-459-es telefonon lehet. (132)

GAZDASÁGI munkaközösség felvesz kőműveseket, vasbetonszerelőket, segédmunkásokat. Jelentkezés: délután 2—4 óra között Pécs, Szabadság u. 22. szám alatt. (122)

AMATŐR rockzenekar dobost és énekest keres. Érdeklődni: 23-017-es telefonon 16—18 óráig. (20643)

PIRAMIS gmk felvesz egy raktárost, öt segédmunkást, kettő ácsot. Jelentkezés: személyesen, Megyeri út 3. 7—12 óráig. (20657)

BARANYA Megyei KOJÁL felvesz 8 órás munkaidőre laboratóriumi mosogatót. Jelentkezés: Pécs, Szabadság u. 7. (124014)

A PANNOLIT Kőbányászati Vállalat keres gépészmérnök, gépész üzemmérnök munkavállalót a vállalat központjába, komlói telephellyel. Nagyharsányi üzemébe is alkalmazna gépészmérnök, gépész üzemmérnök munkavállalót, melyhez legalább 5 év szakmai gyakorlatot végzettek jelentkezését várja. Továbbá felvesz automatikában és egyenáramú villamos berendezések üzemeltetésében jártas technikust vagy szakirányú szakközépiskolai végzettséggel rendelkező kezdő szakembert. Fizetés megegyezés szerint. Jelentkezni lehet: a vállalat központjának személyzeti osztályán Komlón, reggel 7—15.30 óráig. (100)

A BAKSAI EZÜSTKALÁSZ MEZŐGAZDASÁGI TERMELŐSZÖVETKEZET

felvételre keres:

● IPARI-FEJLESZTÉSI FŐÁGAZATVEZETŐT

FELADATA:
saját ipari beruházások szervezése, koordinálása és lebonyolítása, fém- és műanyagipari termékek gyártása, valamint építőipari tevékenység szervezése és irányítása.

ALKALMAZÁSI FELTÉTELEK:
szakirányú felsőfokú végzettség, megfelelő vezetői kreativitás és innovatív készség.

Alkalmazás esetén új 4 szoba összkomfortos szolgálati lakást biztosítunk.

FIZETÉS: megegyezés szerint.

JELENTKEZÉS: személyesen vagy írásban a termelőszövetkezet elnökénél: 7834 Baksa, Petőfi u. 2.

A VERTIKOR KISSZÖVETKEZET

felvételt hirdet

az alábbi munkakörökbe:

festő, lakatos, kőműves, ács, hegesztő,

építőipari kalkulátor félállásban.

Jelentkezni az alábbi címen lehet:

Pécs, Kulich Gyula u. 33. szám alatt, naponta 15—17 óráig.

A kézilabda és a tájfutás a legeredményesebb

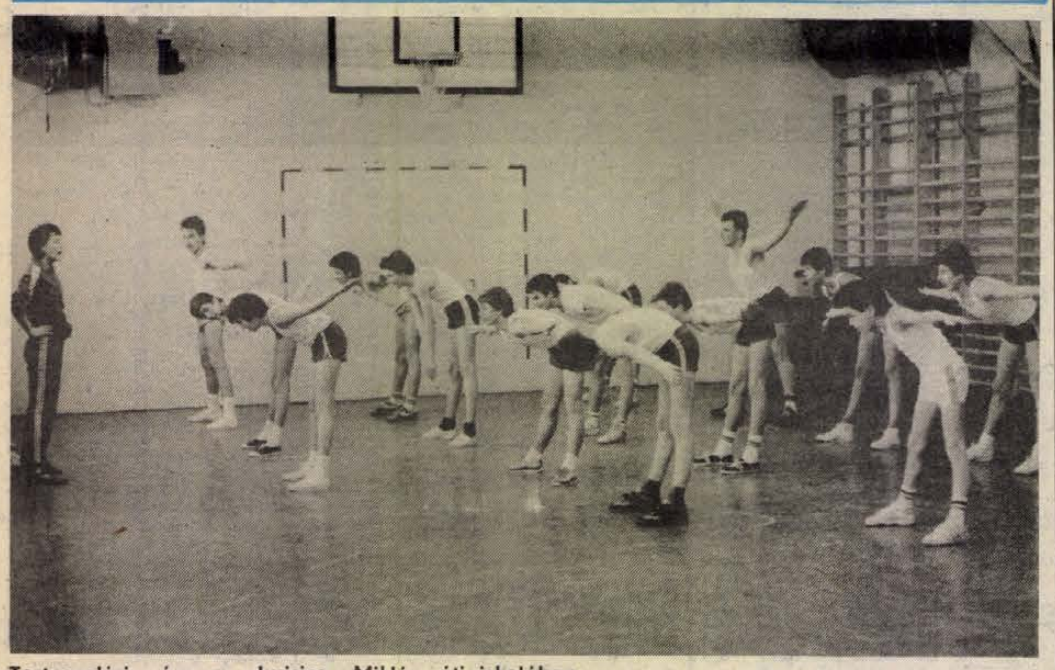

Testnevelési óra a Jurisics Miklós úti iskolában

Diáksport a Jurisics úti iskolában

A szülők is használhatják a tornatermet

Van egy tudományosan is bizonyított tétel, mely szerint az általános iskolás korú gyermekeknél napi egy óra intenzív mozgás szükséges ahhoz, hogy fizikai teherbíró képességük fejlődése ne szenvedjen kárt. Nos, ha tüzetesebben megvizsgáljuk a mai 7—14 éves diákok helyzetét (a jócskán megnőtt tantervi követelmények, a különórák és egyéb elfoglaltságok következtében) rózsásnak egyáltalán nem nevezhető a kép. Egy felmérés szerint az általános iskolások döntő többsége a 45 perces testnevelés órákon maximum 14,5—24,5 perc intenzív terhelést kap, de van ahol ez a szám csak 9,5(!) perces. S ha mindehhez hozzátesszük, hogy a testnevelés óra sem mindennapos, máris érthetőbbé válik, miért kerül ki manapság az iskolákból az eddigieknél jóval több fizikailag gyenge képességű tanuló.

Sokan úgy vélekednek: aki sportolni akar, menjen testnevelés tagozatra, aki meg tanulni, az törődjön bele, hogy a mai követelményeket csak így lehet teljesíteni. Azt, hogy e tétel idejétmúlt, az is bizonyítja, hogy egyre több tanintézetben sikerült megszervezni a tanulók mindennapos mozgását.

*

— Tavaly októberben alakítottuk meg a DSK-t az iskolában — mondja *Koch Ferenc*, a Jurisics úti iskola igazgatóhelyettese, a DSK elnöke. — Tanulóink közül 244-en jelentkeztek sportcsoportjainkba.

A mindennapos testedzési és sportolási programban résztvevő iskolák száma Baranyában 36, de a DSK-t működtető Nevelési Központon kívül csak a Jurisicsban működik hatnál több sportcsoport.

— Nyolc csoport indítására adtunk be pályázatot, s meglepetésünkre mind a nyolcra megkaptuk a szükséges pénzt — közli örömmel *Bakos Tamásné* igazgató. — A többi iskolában valószínűleg nem bíztak abban, hogy respektálják törekvéseiket, ezért nem álltak elő a miénkhez hasonló kéréssel. Pedig a példánk bizonyítja: ahol sportot akarnak csinálni, ott a magyar Diáksport Szövetség mindenben megpróbál segíteni.

A nyolc sportcsoport nyolc vezetővel működik. A két testnevelő tanáron kívül volt diákok, szülők, edzők és az iskolában dolgozó nem testnevelés szakos pedagógusok is bekapcsolódtak a munkába. Érdemes volt: valamennyien 1500 forinttal többet tehetnek a hóvégi borítékba.

Az iskolában a két legmenőbb sportág a fiú kézilabda és a tájfutás. Előbbiben a DSK-csoport megnyerte a megyei diákolimpiai döntőt, s most az országos küzdelmekre készül, míg utóbbi a hazai tájfutás legeredményesebb szakosztályának, a PVSK-nak az utánpótlásbázisa. Itt sportol például *Bótor Barbara* is, aki a tavalyi Jó tanuló, jó sportoló verseny egyik országos győztese lett.

— Mivel egy lakótelep szívében felépült iskoláról van szó, fontosnak tartottuk, hogy ne csak a gyerekek, hanem a szülők is használhassák a létesítményeinket. Hetente kétszer a nők, kétszer pedig a férfiak vehetik igénybe a tornatermet, s ha jó az idő és még nem sötétedett be, a kézilabda és kosárlabdapályánkon is mozoghatnak kedvükre — sorolja a lehetőségeket Koch Ferenc.

A DSK-elnök arra a legbüszkébb, hogy másfél éves fennállásuk óta pályázatok útján több mint 180 ezer forintot sikerült elnyerniük. Ez az összeg fedezi a nyolc csoport működtetésének költségeit és a csoportvezetők tiszteletdíjait is.

— Elégedettek vagyunk az eddigi eredményekkel, de még a mostaninál is több gyereket szeretnénk megmozgatni. Terveink között szerepel, hogy mivel a kosárlabdapálya nincs eléggé kihasználva, át fogjuk alakítani teniszpályává — fejezi be a beszélgetést Koch Ferenc igazgatóhelyettes.

P. Zs.

Mai sportműsor

Labdarúgás. VDN Kupa: PVSK—Kaposvári Rákóczi, Vasút-pálya, 14.00. Dombóvári Vasas—Táncsics SE, Dombóvár, 14.00.

Ma indul a labdarúgó VDNK

Szerencsére az időjárás is kegyes a labdarúgókhoz, hosszú évek óta nem volt ilyen kedvező a téli alapozás alatt. Remélhetőleg a ma délután kezdődő labdarúgó Vasárnapi Dunántúli Napló Kupa küzdelmei során is csak egymással kell megküzdeniük a csapatoknak, nem úgy mint az utóbbi években, amikor a mostoha körülmények miatt nem egy mérkőzést más időpontra kellett halasztani.

Ma délután tehát két mérkőzéssel megkezdődik a VDNK, s ebből az egyiket Baranyában rendezik. Pécsett, a PVSK együttese az NB I-es Kaposvári Rákóczit fogadja, s ahogy a Verseny utca környékén hallottuk nem is felemelt kézzel. A mérkőzés 14 órakor kezdődik, a rendezők várják a szurkolókat a PVSK-stadionban.

Magyarok külföldön

Nyilasi hosszabbít

Néhány éve gyerekjáték volt felsorolni azokat, akik sportolóként vagy edzőként külföldre szerződtek. A magyar „vendégmunkások" száma igencsak megszaporodott: jelenleg csaknem 250-en ténykednek a határokon túl, közülük edzőként mintegy 150-en keresik kenyerüket. E hét elején 16 új, vagy szerződését meghosszabbítani akaró ügye várt elintézésre. *Schneider Jenő*, az Állami Ifjúsági és Sporthivatal személyzeti főosztályvezetője elmondta:

– Ez a szám állandóan nő, ami jelzi, hogy felfokozott az érdeklődés a külföldi munkavállalás iránt.

Január hónap egyik érdekessége: ismét Észak-Európában szerződik *Bene Ferenc*. Nem játékosnak, hanem labdarúgóedzőnek megy Norvégiába. A 76-szoros magyar válogatott, az Ú. Dózsa egykori gólzsákja korábban járt már Skandináviában, a nyolcvanas évek elején Finnországban játszott profiként. Most intézik az Ú. Dózsa egy másik egykori sokszoros válogatott labdarúgójának, *Dunai Antalnak* az ügyét. Ez már csak formaság, mert a Spanyolországban rendkívül népszerű magyar edző még a múlt év végén Murciába utazott, hogy a helyi első osztályú csapatot megpróbálja megmenteni az I. osztálytól való búcsútól.

Az AISH főosztályvezetője azt is megemlítette, hogy *Nyilasi Tibor* a Ferencváros, majd az Austria Wien sztárja hosszabbít, vagyis továbbra is marad a bécsi csapatnál.

A többnyire családostól együtt utazó magyar edzők és sportolók a világ több mint húsz országában ténykednek manapság, megtalálhatók Amerikában és Afrikában, Ázsiában és Európában. Zömük Európában kapott állást. Jelentős „felvevőpiac" Kuvait is, ahol 25 magyar edző dolgozik. Az arab országban ténykedik tavaly szeptember óta Schmutz István gyúró, aki a kuvaiti atléták mellett fáradozik.

A legnépszerűbb helynek Ausztria számít. Igaz, a magyar vendégmunkások – elsősorban labdarúgók – többnyire ingáznak. A sportturizmust az jellemzi, hogy hét közben átrándulnak edzésre, hét végén pedig sportáguk bajnoki rendezvényére, de az éjszakát már itthon, családjuknál töltik. Ausztria után a „kedveltségi listán" az NSZK következik: itt magyar teniszezőből van a legtöbb. A képzeletbeli dobogó harmadik foka Olaszországé, ahol a magyar férfi vízilabdázók a legkapósabbak.

A külföldön dolgozó magyar edzők és sportolók havi átlagbére körülbelül 1560 amerikai dollár. Persze akad, aki ennél kevesebbet van, aki jóval többet kap. Az ÁISH egyre következetesebben érvényesíti azt az elvet, hogy fizessék meg a magyar sportolókat és szakembereket érdemük, tudásuk szerint. Az elv valóraváltása azonban korántsem egyszerű dolog. Különösen annak tudatában, hogy a magyar női sportolók és edzők férfikollégáiknál jóval kevesebbet, átlagosan havi 1100 dollárt keresnek.

Hogy sportolói, edzői pályafutását ki folytathatja külföldön, az alapvetően az AISH engedélyétől függ. Ez nem lesz másként a jövőben sem, de a szerződéskötést ez évtől már nem a sporthivatal intézi. Arra egy külön menedzseriroda alakult HungriaSport néven. Ez az ÁISH felügyeletével, de önállóan, saját vezetéssel tevékenykedik. A január elsejétől dolgozó HungáriaSport – amelynek állami bejegyzése most folyik – teljes mértékben átveszi a külföldre szerződni szándékozók ügyeinek intézését. Ajánlatokat készít a külföldi partnereknek, sportmúltja, eredményei alapján reklámozza majd a világban a leendő vendégmunkásokat, és egyáltalán olyan üzleti tevékenységgé kívánja fejleszteni a menedzselést, amelyben a piac szabályai érvényesülnek, és amelyben mindenki jól jár.

SPORT DN SPORT

MAI MŰSOR

SZÍNHÁZ

Nemzeti Színház: A velencei kalmár (este 7 órakor). Petőfi bérlet.

FILM

Petőfi: Száguldó falka (4, 6, 8). **Kossuth:** Vissza a jövőbe (10, 12, 2, 4). Aranyoskám (6, 8). **Kossuth Klub:** Merénylet a Teknősbéka-tónál (5, 7). **Park:** Száguldó falka (n4, nó, n8). **Komló, Zrínyi:** Szerelem második vérig (4, 6, 8). **Mohács:** Gyermekrablás Caracasban (6, 8). **Pécsvárad:** Walewska grófnő (7). **Vajszló:** Egy zsaru bőréért (5).

RÁDIÓ

KOSSUTH RÁDIÓ

4.30: Zenés műsor. 8.05: Műsorismertetés. Kb. 8.15: Mai programok. 8.20: Gazdasági magazin. 8.50: Kis magyar néprajz. 8.55: Nótacsokor. 9.37: Beszélni nehéz. 9.49: Dalposta. 10.05: Irodalmi világjárás. — Frankföld. 10.35: Új zenei felvételek gyerekeknek. 10.50: A kamarazene kedvelőinek. 11.43: Népdalok, néptáncok. 11.54: Reklám. 12.30: Ki nyer ma? 12.40: Reklám. 12.45: Törvénykönyv. 13.00: Klasszikusok délidőben. 14.05: Műsorismertetés. 14.10: A citrusfa levelei. 14.25: Operaslágerek. 15.00: Zengjen a muzsika. 15.30: A véges végtelen. 16.05: MR 10—14. Magazin tizenéveseknek. 17.00: Múltidéző. 17.30: Nóták. 18.02: Könyvszemle. 18.12: Reklám. 18.15: Hol volt, hol nem volt. 18.25: Könyvújdonságok. 18.28: Műsorismertetés. 18.30: Esti magazin. 19.15: Légikatasztrófa. Dokumentumműsor. 19.55: Barangolás Japánban. 20.40: Népdalok. 21.00: Klasszikus operettekből. 21.30: Index. Világgazdasági magazin. 22.20: Tíz perc külpolitika. 22.30: Vallások világhíradója. 22.49: Egy igazgató névjegye. 23.00: Operaest. 23.50: Régi fúvószene. 0.10: Himnusz. 0.15: Éjfél után.

PETŐFI RÁDIÓ

4.30: Zenés műsor. 8.05: Idősebbek hullámhosszán. 8.50: Tíz perc külpolitika. 9.05: Napközben. Közben: Láttuk, hallottuk. 11.25: Világújság. 12.00: Hírek németül, oroszul és angolul. 12.10: A XV. kerületi Polák Károly Úttörőház és az Észak-pesti Áfész fúvószenekara játszik. 12.25: Néhány szó zene közben. 12.30: Postabontás. — Hollós Lajos népzenei összeállítása. 12.58: Műsorismertetés. 13.05: A tegnap slágereiből. 14.00: Színe, java. 15.05: Gólok, méterek, történetek. 16.00: Tartóshullám — könnyűzenei magazin. 16.58: Műsorismertetés. 17.05: Diákfoci. 17.15: A KFT együttes lemezeiből. 17.30: Ötödik sebesség. Ifjúság, politika, kultúra. 18.29: Reklám. 18.30: Ahogy mi zenélünk. Fiatal előadók műsorából. 19.05: Nóták. 19.33: Filmzene. 19.50: Műsorajánlat. 19.55: Albumajánlat. 20.50: Tükörképek. — Civil kurázsi. 21.05: Közkívánatra. 23.20: A Fleetwood Mac együttes új lemezéből. 0.15: Éjfél után.

BARTÓK RÁDIÓ

6.05: Muzsikáló reggel. 8.05: Műsorismertetés. 8.08: Időszaki kiállítások. 8.13: Operarészletek. 9.05: Wilhelm Furtwängler hangversenye. 10.35: Hárman Párizsban. Zenés játék. 11.49: Pillanatkép. 11.54: Új Vivaldi-lemezeinkből. 12.32: Jevgenyij Nyesztyerenko dalfelvételeiből. 13.03: Műsorismertetés. 13.05: Bioritmus. 13.25: Erkel: Hunyadi László. 13.56: Századunk zenéjéből. 14.25: Slágerről slágerre. 15.05: Híres csellisták. Pablo Casals. 16.51: Operakettősök. Kb. 17.52: Az új magyar zene a rádióban — a közönség, a kritikusok és a KÓTA 1987. évi díjáért. 18.30: Az MR szlovák nyelvű nemzetiségi műsora. 19.03: Műsorismertetés. 19.05: Iskolarádió. 19.35: Az Amadeus vonósnégyes felvételeiből. 21.00: Zenekari muzsika. 22.03: Wagner és a franciák. 23.00: Ausztráliai legendák.

PÉCSI RÁDIÓ

6.20—6.30 és 7.20—7.30: Információk Dél-Dunántúlról. 17.30: Hétközben. 18 órakor hírek, tudósítások. 18.30: Szerbhorvát nemzetiségi műsor. 19.00: Nemzetiségeink zenéjéből. 19.05: Német nemzetiségi műsor. 19.35: Műsorzárás.

TELEVÍZIÓ

MAGYAR TELEVÍZIÓ

8.53: Műsorismertetés. 8.55: Képújság. 9.00: Tévétorna nyugdíjasoknak. 9.05: 12 ezer földecske folyók és sziklák között. NSZK ismeretterjesztő film. 9.50: 33 névtelen levél. Tévéjáték 11.00: Magyar képeskönyv 11.25: Képújság. 16.58: Műsorismertetés. 17.00: Hírek. 17.05: Majomsziget. Kanadai rövidfilm. 17.35: Gondolatok a felkelő nap országáról. Jugoszláv filmsorozat. 18.20: A Közönségszolgálat tájékoztatója. 18.25: Reklám. 18.35: Álljunk meg egy szóra! Nyelvművelő műsor. 18.45: Tévétorna. 18.50: Cimcim. Irodalmi rejtvényműsor gyerekeknek. 19.10: Esti mese. 19.25: Reklám. 19.30: Híradó. 20.00: Századunk. Végjáték a Duna mentén. 21.00: A hét műtárgya. 21.05: Egészségünkért! 22.35: Nézze meg az ember. 22.50: Képes nóták. Videóklip-összeállítás külföldi sikerekből. 23.15: Híradó 3.

MÁSODIK MŰSOR

16.48: Műsorismertetés. 16.50: Képújság. 16.55: A pécsi körzeti stúdió német nyelvű műsora. 17.55: Elhagyott. tárgyak. Szovjet tv-film. 17.55: Népzene zenekarra. 18.00: Pannón krónika. A pécsi körzeti stúdió információs- és riportmagazinja. 19.00: Képújság. 19.05: Andrew Lloyd Webber: Requiem. Angol film. 20.05: Krimileckék. NSZK bűnügyi tévéfilmsorozat. 21.05: Híradó 2. 21.20: Majd holnap. Tévéjáték. 22.10: Képújság.

JUGOSZLÁV TELEVÍZIÓ

16.05: Műsorismertetés. 16.10: Jó napot! 17.00: Magyar nyelvű tv-napló. 17.20: Krónika. 17.40: Adás gyerekeknek. 18.10: Művelődési adás. 18.40 Számok és betűk — vetélkedő. 19.00: Tv-kalendárium. 19.10: Rajzfilm. 19.27: Ma este. 19.30: Tv-napló. 19.50: Sport. 19.53: Időjárás. 20.00: Játékfilm. 22.30: Tv-napló. 22.55: Éjjel is, nappal is.

MÁSODIK MŰSOR

15.30: Éjjel is, nappal is. 18.50: Műsorismertetés. 18.55: Zágrábi körkép. 19.27: Ma este. 19.30: Tv-napló. 20.00: Zenés est. 21.30: Hírek. 21.35: Művészeti est.

Bíróság előtt a ZTE volt vezetői

Kedden Zalaegerszegen, a Zala Megyei Bíróság dr. Mesterházy István büntetőtanácsa megkezdte a ZTE volt vezetői büntetőügyének tárgyalását. A per eredetileg 1987. november 3. és 6. között lett volna, de a vádlottak elfogultsági panaszt tettek a Zala megyei bírák ellen. A Legfelsőbb Bíróság elutasította kifogásukat.

Az első tárgyalási napon ismertették a vádat és meghallgatták a vádlottakat.

A bíróság szerdán, a tanúk kihallgatásával folytatja a bizonyítási eljárást.

Újra kapható

HÁNTOLT HAJDINA

½ és 1 kg-os csomagolásban, mely rizspótlóként széles körben felhasználható, pl. különböző különleges hurkák készítéséhez is.

TSZKER

Dunántúli Napló

AZ MSZMP BARANYA MEGYEI BIZOTTSÁGÁNAK LAPJA

Főszerkesztő: **MITZKI ERVIN.** Főszerkesztő-helyettesek: **BÁLING JÓZSEF** és **LOMBOSI JENŐ**
Kiadja a Baranya Megyei Lapkiadó Vállalat. Felelős kiadó: **DR. JÁDI JÁNOS.**
Szerkesztőség és kiadóhivatal: Pécs, 7601, Hunyadi út 11. Pf.: 134
Telefon: 15-000. Szerkesztőség telex: 12-421. Kiadó telex: 12-320.
Készült a Pécsi Szikra Nyomdában. Pécs, Engel János u. 8. 7630. Telefon: 32-177. Telex: 12-211. Felelős vezető: **FARKAS GÁBOR.**
Terjeszti a Magyar Posta. Előfizethető: bármelyik hírlapkézbesítő postahivatalnál, a hírlapkézbesítőknél, a Posta hírlapüzleteiben és a hírlapelőfizetési és lapellátási irodánál (HELIR), Budapest XIII., Lehel u. 10/A, 1900, közvetlenül vagy postautalványon, valamint átutalással a HELIR 215-96162 pénzforgalmi jelzőszámra.
Előfizetési díj: egy hónapra 43,– forint, negyedévre 129,– forint, egy évre 516,– forint.
Indexszám: 25054. ISSM 0133-2007.

Világ proletárjai, egyesüljetek!

Dunántúli Napló

XLV. évfolyam, 20. szám
1988. január 21., csütörtök
Ára: 1,80 Ft

Az MSZMP Baranya Megyei Bizottságának lapja

MEGYEI

A tartalomból:

Lépéshátrányban a kereskedelem?
(3. oldal)

Rubin-diplomás pedagógus
(5. oldal)



Nőttek a gépkocsi káresetek
(5. oldal)

A kilábalás és az ipar

A közvéleménykutatók korábban rendre azt jelezték, hogy a lakosság nagy többsége valójában nincs tisztában az ország gazdasági gondjainak, bajainak súlyosságával. Politikusaink pedig azt hangsúlyozták, hogy nem is csoda: az állam — s jelesül a költségvetés — sokáig, megengedhetetlenül hosszú ideig a lehetőség szerint átvállalta, de legalábbis enyhítette e gazdasági gondokból adódó lakossági terheket.

Napjainkra fordult a helyzet: a mégoly apolitikus gondolkodású, a gazdasági élet eseményeiben tökéletesen járatlan laikus is tudja, mert egyre inkább érzi, hogy gazdaságilag enyhén szólva is nem vagyunk felfelé ívelő szakaszban. S mert ez ma már mindenki számára nyilvánvaló, sokasodnak a laikusok által is megfogalmazott — ám laikusnak korántsem minősíthető — kérdések: hogyan és miért jutottunk ide? A kérdésre adott obligát válasz sokáig úgy hangzott, hogy azért, mert jó ideig jobban éltünk, mint ahogyan élhettünk volna; mert sokáig többet fogyasztottunk, mint amennyit fogyaszthattunk volna; s mert sokáig sokkal többet osztottunk el, mint amennyit eloszthattunk volna. S a túlfogyasztást, a túlelosztást, a túlköltekezést jórészt külföldi hitelekkel finanszíroztuk.

Ez így igaz, azzal a nem lényegtelen pontosítással — s ezzel kapcsolatban csak az utóbbi hónapokban hallani meglehetősen szükszavú és kellőképpen óvatosan fogalmazott célzásokat — hogy a sokat emlegetett túlfogyasztás sem feltétlenül azonosítandó a hedonista jellegű lakossági fogyasztással. Magyarán és egyszerűen: nem — és elsősorban nem — mi éltük fel családi körben azt a pénzt, amit bizony a gazdaság régóta esedékes megújítására kellett volna felhasználni.

Akkor hát mi történt? A tudományos igényű elemzésekből leszűrhető megbízható magyarázatok még váratnak magukra — ezt is hallani újabban és egyre gyakrabban —, de azért bizonyos, s eredményeit tekintve, nem túl szerencsés kimenetelű, ám annál több pénzt felemésztő gazdálkodási melléfogásokról máris tudhatunk, mert különösebb tudományos elemzés nélkül is nyilvánvalóak. Például a beruházáspolitikánk és méginkább a beruházási gyakorlatunk.

Talán még emlékezetes: a hetvenes és a nyolcvanas évtized fordulóitól kezdve, s lényegében mind a mai napig a megfontoltabb, a gazdaságosabb, s persze a kevesebb beruházás az egyik fő követelmény. A beruházások mennyiségi csökkentését illetően nem is volt eredménytelen ez a gazdaságpolitikai törekvés (annak veszélyével együtt, hogy ily módon óhatatlanul is összezsugorodik a technikailag, műszakilag egyre inkább „lepusztult" gazdaság mozgástere.) De vajon emlékezetes-e még, hogy e kényszerű beruházás-visszafogás milyen időszak után következett be? Hogy az 1973-as — és minden, energiában és nyersanyagban szegény országot kritikus helyzet elé állító — világpiaci árrobbanás nálunk olyan központi döntéshez vezetett, hogy a lehetőség szerint megpróbáljuk magunkat függetleníteni a külső energiapiacoktól. Vagyis pénzünk többségét energetikai és alapanyagipari beruházásokra költöttük, s a második — a hetvenes évek utolsó harmadában bekövetkező — világpiaci árrobbanás után is tovább erőltettük e folyamatot, s a beruházási pénzek nagyobbik felét az energetikai iparág, fejlesztésére koncentráltuk. A feldolgozóipar fejlesztése főleg ebben az időszakban maradt el.

S vajon emlékezetes-e, hogy az országos energiatakarékossági programról a hetvenes évek első felében gyakorlatilag szó sem volt. Sőt: inkább csak kaján hangvételű tudósításokat láthattunk, hallhattunk és olvashattunk a nyugati világ legfejlettebb országainak drasztikus takarékossági intézkedéseiről, a kiürült autópályákról, a közlekedési korlátozásokról, az energiaigényes iparágak visszaszorításáról. Aztán persze — jócskán megkésve — takarékosság-ügyben ébredtünk mi is, s első lépésként megjelentek — emlékeznek még? — a „tojás plakátok", a „Forgó-Morgó" filmek, s egyéb, főleg a lakossági megtakarításokra figyelmeztető — esetenként szakmailag is dilettáns, ám érdemleges eredményre aligha vezető — tanácsok.

És az eredmény? A rendkívül nagyösszegű energetikai és alapanyagipari fejlesztések ellenére saját gondjainkon aligha segíthettünk, az energetikai világpiactól semennyire sem függetlenithettük magunkat, ám az exportra inkább képes feldolgozóipart elhanyagoltuk. Következésképpen: a már hetvenes évtized közepén is avult exportszerkezet konzerválódott; a feldolgozóipar munkáját és termékeit a világpiac könyörtelenül leértékelte, s hogy ez a feldolgozóipar valamennyire is életképes legyen, az egyre gyakoribb és egyre nagyobb dózisú költségvetési injekciókat követelt. Gyakorta csak azért, hogy a lényegében piacképtelen iparágakban dolgozó százezreknek ne kelljen állás nélkül, megélhetési lehetőség nélkül maradva utcára kerülniük. S persze azért is, mert az időközben sorozatban felvett — és nem mondhatni, hogy racionálisan elköltött — külföldi hitelek törlesztési kötelezettsége miatt a végletekig elhanyagolt feldolgozóiparra egyre nyomasztóbb exportterhek hárultak.

Hát így és ezért is jutottunk oda, ahol most vagyunk, s e kényelmetlen helyzetből való kilábaláshoz nem csak az elhatározás, de legfőképpen a pénzzel finanszírozott ipari szerkezetátalakítás, mindenekelőtt pedig a feldolgozóipari fejlesztése szükségeltetik. Hogy mikor, hogyan és milyen körülmények között kerülhetett erre sor, azt a most formálódó iparpolitikai koncepció hivatott eldönteni.

Vértes Csaba

Sevardnadze Madridban tárgyal

Eduard Sevardnadze szovjet külügyminiszter kedd este, bonni tárgyalásainak befejeztével, háromnapos hivatalos látogatásra a spanyol fővárosba érkezett.

Sevardnadze madridi tartózkodása alatt többször találkozik *Francisco Fernandez Ordonez* spanyol külügyminiszterrel, tárgyal *Felipe Gonzalez* miniszterelnökkel, ellátogat a képviselőházba és a tervek szerint csütörtökön fogadja őt *János Károly* király is.

Sevardnadze a spanyol vezetőkkel a kelet–nyugati kapcsolatokról, a leszerelésről és kétoldali ügyekről folytat tárgyalásokat. A látogatás során Sevardnadze és vendéglátói várhatóan hosszú távú gazdasági, valamint kulturális, együttműködési megállapodást irnak alá.

A spanyol sajtó nagy figyelmet szentel Eduard Sevardnadze látogatásának, akinek a személyében harmadszor jár szovjet külügyminiszter Spanyolországban 1977 óta, amikor a két ország újra felvette egymással a diplomáciai kapcsolatokat.

A kelet-nyugati kapcsolatokról tárgyalt Madridban szerdán Eduard Sevardnadze szovjet külügyminiszter, aki *Mihail Gorbacsov* üzenetét is átadta Felipe González kormányfőnek. Az üzenetben szó volt az SZKP KB főtitkárának esetleges spanyolországi látogatásáról is.

Madridban ezzel kapcsolatban megjegyezték, hogy a látogatás időpontját később határozzák meg. Diplomáciai források szerint Gorbacsov levele taglalja a leszerelési szereléssel összefüggő főbb kérdéseket is.

A külügyminiszteri eszmecsere csütörtökön folytatódik és várhatóan két szerződést is aláírnak a gazdasági és a kulturális együttműködés fejlesztéséről.

Az időjárás pillanatnyilag még kedvező



Szőlőmetszési bemutató a Pannonvinnél

A jégkáros területen előmetszést javasolnak a szakemberek

Nemcsak a Dél-Dunántúlról, hanem még az Alföldről is érkeztek érdeklődők – nagyüzemi gazdasági szakemberek, kutatók – a Pannonvin Borgazdasági Kombinát Kutató Állomása által szervezett tegnapi szőlőmetszési bemutatóra. A Kutató Állomás szentmiklósi telepén *dr. Diófási Lajos* vezérigazgató-helyettes az 1987. évi kutatási eredmények ismertetése mellett konkrét gyakorlati kérdésekről is beszélt. Kiemelte, hogy a növényvédelem területén van még mit tenni, hiszen a tavaly augusztusi tömeges lisztharmat-előfordulás kellő odafigyeléssel megelőzhető lett volna, ugyanakkor tapasztalható, hogy néhol túlzott összegeket fordítanak növényvédelemre.

Az 1987-es termésátlagok a Kutató Állomással partneri kapcsolatban álló tizenhat nagyüzemnél 1–13,5 tonna/hektár között szóródnak a különböző súlyosságú fagy- és jégkárok, s az összességében különleges időjárás következtében. Az évjárat értékelése nehéz, ugyanis mennyiségileg közepesnek minősíthető; de a fagykáros területeken kimondottan gyenge. A mustfok az átlagosnál nagyobb volt, viszont az *iz–zamat–illatanyag* ezt nem követi, éppen ezért a borok nem egységes minőségűek, a térségben közepes, jó és kiváló egyaránt található.

Hogy mi várható 1988-ban? Erre a kérdésre a növény legérzékenyebb pontja, a rügy előzetes választ adhat. Több mint tízezer rügyet megvizsgálva a Kutató Állomás szakemberei megállapították, hogy míg átlagosan a fiziológiailag elhalt rügyek aránya 5–10–15 százalékos, addig a jégveréses helyeken, például Villány–Siklós környékén 20–50, de Sáripusztán 90 százalékos. Különösen kétségbeejtő az oportó-rügyek egészségi állapota. A rügytermékenységnél is nagy a szóródás. A jégvert területeken megfeleződött az egy rügyre jutó fürtkezdemények száma, sok a látszólag egészséges rügy. A vesszőbeérés az átlagosnál rosszabb, ezért fokozottan ügyelni kell a veszszők minősítésére, főként az ernyőművelési módot alkalmazóknak. A metszést úgy kell végezni, hogy a fagysérült ültetvények nagyobb leterhelést kapjanak, a jégkáros területen viszont előmetszést javasolnak a szakemberek.

Az időjárás pillanatnyilag még kedvező: a szőlő mélynyugalmi időszakban van, de Vince-nap (január 22.) után minden meleg nap veszélyt jelent, mert aztán a márciusi fagy fenyegetheti a korán éledező növényt.

L. Cs. K.



Barátunk a könyv

Komlón, az Úttörő- és Ifjúsági Ház gondozásában működik az általános iskolások Barátunk a könyv elnevezésű mozgalma. Napjainkban, amikor a televízió és a mozi mellett a videózás is egyre nagyobb teret hódít magának, az ilyen kezdeményezéseknek különösen nagy szerepe lehet az ifjúság olvasóvá nevelésében. A komlói általános iskolák közül négyből havonta eljárnak az érdeklődő gyerekek a József Attila könyvtárbeli foglalkozásokra, ahol délelőtt és délután a könyvtárismeret mellett számos egyéb más hasznos ismeretanyagot is elsajátítanak a foglalkozásokat vezető Czanik Istvánné és az alkalmanként meghívott vendégek segítségével.

Tudatosan és célirányosan

Műszaki fejlesztés az ÉPFU-nál

A Pécs Városi Párt-végrehajtó Bizottság ülése

A Pécs Városi Párt-végrehajtó Bizottság tegnapi ülésén az ÉPFU V. számú (pécsi) egységénél folyó műszaki fejlesztő tevékenység tapasztalatairól és feladatairól készült jelentést vitatta meg, amelyet Koncz István igazgató terjesztett elő. A vb állásfoglalásáról Novák Szilveszer titkár adott tájékoztatást.

— A városi párt-végrehajtóbizottság azért tűzte napirendre az ÉPFU pécsi egységének műszaki fejlesztő tevékenységét, mert egy éve ennek a tevékenységnek a gyorsítása mellett foglalt állást. Most arról szeretett volna meggyőződni, milyen a műszaki fejlesztés egy konkrét egységben. Arról volt információnk, hogy ez az ÉPFU-nál régebbi keletű és jól megy. A vb arra volt kíváncsi, hogyan érik el azt, hogy műszaki fejlesztésben a város üzemei között is kiemelkednek.

Az okok között ilyenfajta tényekkel találkoztunk: ezt a tevékenységet nem lehet véletlenszerűen végezni, hanem a gazdasági érdekeknek megfelelő tudatossággal és célirányossággal. Egy másik tényező, talán hajtóerő is, hogy a műszaki fejlesztésnek a technika, a technológia, az üzemeltetés a folyamatvezérlés egyaránt szerves része. Hangsúlyt kapott, hogy az aktív vezetői tevékenység, az innovatív vezetői magatartás nélkülözhetetlen az eredmények elérésében. Természetesen a piaci kényszerek, a gazdálkodás keményedő körülményei is hozzájárultak, hogy ez a tevékenység élénkült.

Én mindenekelőtt azt a vezetői szemléletet szeretném kiemelni, amelynek folytán olyan munkahelyi légkör alakult ki, amelyben a fejlesztési tevékenység, az aktív újítómozgalom, az ésszerűsítések konkrét gyakorlatba állítása a mindennapi termelési tevékenység szerves részévé vált.

Mindezek létrehozásához a vállalat kommunistái megfelelő segítséget nyújtottak a szemlélet-formálással és a befogadó-készség erősítésével.

A vb úgy értékelte, hogy az ÉPFU pécsi egységénél a műszaki fejlesztő tevékenység elismerésre méltó. Általában is jól szervezett, jól irányított munka folyik az üzemegységben. Dicséretesnek, politikailag támogatandónak tartja a műszaki fejlesztésben, az irányításban, az ésszerűsítésben elért eredményeket. Külön is kiemelte, bizonyságot lát ebben, hogy az emberi tényezők hasznosításában óriási tartalékok vannak még.

A végrehajtó bizottság vitájában felmerültek olyan tények, jelenségek, amelyek változatlanul hátráltatják a műszaki fejlesztést, a műszaki haladást: a szabadalmak elbírálásának bürokratikus eljárási módja, az igen lassú innovatív folyamat. Az, hogy nincs a szellemi termékeknek a gyakorlati tevékenységbe történő adaptálására kellő befogadókészség, hogy a gyártásra igen kevés a vállalkozó, és hogy gyakran hiányzik a fejlesztő kollektíva anyagi megbecsülése. A fejlesztésre fordítható pénzek szűkösek, a fejlesztéshez kapcsolódó érdekek ellentmondásosak.

A vb szükségesnek tartja, hogy a pártbizottság jobban karolja fel az olyanfajta eredményes fejlesztő tevékenységet, mint amilyen ebben az egységben tapasztalható és jelezze illetékes szerveknek azokat az akadályozó tényezőket, amelyek ma még fékezően hatnak.

A vb helyeselte azokat a törekvéseket, célkitűzéseket, amelyeket az ÉPFU pécsi egységének gazdasági és politikai vezetői megjelöltek.

24 ÓRA A NAGYVILÁGBAN

Olvasói fórum Gorbacsov új könyvéről

Mihail Gorbacsov Átalakítás és új gondolkodás című kötetét olvasói fórumon mutatták be szerdán a Szovjet Kultúra és Tudomány Házában. *Bíró Gyula*, a Magyar–Szovjet Baráti Társaság főtitkára megnyitó szavaiban emlékeztetett arra: világszerte nagy feltűnést keltett a hír, hogy az SZKP KB főtitkára közreadta a témával kapcsolatos véleményét, betekintési lehetőséget teremtve – a szovjet és a külföldi olvasók számára – gondolkodásmódjának megismerésére.

Ezt követően *Lakatos Ernő*, az MSZMP KB osztályvezetője elemezte az újító szemléletet, merész gondolkodást tükröző kiadványt.

Borisz Sztukalin, a Szovjetunió budapesti nagykövete köszönetet mondott a két kiadónak, amiért lehetővé tették, hogy a magyar olvasók anyanyelvükön megismerhessék Gorbacsov mondanivalóját.

A Kossuth Könyvkiadó igazgatója, *Illés Tibor* a könyvkiadó és az olvasó gondolatait osztotta meg a kötetről a jelenlévőkkel. A gorbacsovi gondolatok népszerűségét jelzi, hogy az első kiadásban megjelent 25 ezer példány napok alatt elfogyott. A kiadók intézkedése nyomán azonban rövidesen az üzletekbe kerülnek az újabb kötetek is.

Ítéletidő az Egyesült Államokban

Ítéletidő pusztít az Egyesült Államok nyugati és középső államaiban. Míg keddre virradóan hatalmas szélvihar, heves hullámzás pusztított Kalifornia partvidékének több körzetében, szerdára a viharok az ország középső része felé húzódtak. A Sziklás-hegység térségében heves hóviharok dúltak, nyugatabbra tornádó és esőzés pusztított. Tennessee államban West Memphis városát rövid idő alatt másodszor „látogatta meg" tornádó, közben egyszer áradás is rombolt a városban. Az ítéletidőnek már több, mint húsz halálos áldozata van.

– BÉCS: Az Osztrák Kommunista Párt nyilatkozatban foglalt állást az ellen, hogy az ország csatlakozzék az Európai Gazdasági Közösséghez.

– NYUGAT-BERLIN: Az NDK államügyészsége letartóztatási parancsot adott ki és eljárást indított 22 személy ellen, akik zavart akartak kelteni a vasárnap Berlinben Rosa Luxemburg és Karl Liebnecht emlékére tartott tömegfelvonuláson — közölte szerdán a Die Wahrheit, a Nyugat-berlini Szocialista Egységpárt lapja.

– MAPUTO: Az angolai kormányerők oldalán harcoló kubai csapatok légiereje a múlt hét péntekén bombatámadást intézett az ellenforradalmi UNITA-szervezet és a dél-afrikai katonaság állásai ellen az ország délkeleti részén – jelentette az AIM mozambiki hírügynökség Luandából.

– NEW YORK: Javier Pérez de Cuellar ENSZ-főtitkár kedden kijelentette, hogy az ENSZ felügyelő szerepet vállal az afganisztáni szovjet csapatkivonásban, a főtitkár kész ingázó diplomáciát kezdeni az öbölbeli béke elérése érdekében, és javaslatokat tesz majd a Jordán-folyó nyugati partján és a Gázai övezetben tapasztalt erőszak megszüntetésére. Pérez de Cuellar ezekről a Reuter brit hírügynökségnek adott nyilatkozatában beszélt.

– HAVANNA: Kedden Nicaragua egész területén hatályon kívül helyezték a rendkívüli állapot rendelkezéseit és feloszlatták az 1983-ban létrehozott különleges népbíróságokat is – jelentette be aznap managuai sajtóértekezleten a nicaraguai külügyminiszter.



Anyagi nehézségek miatt megszűnik a Francia le Matin nevű, a szocialistákhoz közelálló francia napilap. A képen: az újság utolsó számával ismerkedik egy párizsi olvasó.
(Telefotó: AP—MTI—KS—DN)

– MOSZKVA: A szovjet hatóságok eddig 165 külföldi állampolgárt utasítottak ki az országból, mert vérükben AIDS-vírusokat fedeztek fel – közölte a Megyicinszkaja Gazeta, az egészségügyi minisztérium lapja.

Földrengés Jugoszláviában

Földrengés volt szerdára virradó éjjel Jugoszlávia középső részén – jelentette be a belgrádi rádió. A földmozgások intenzitása a 12 fokozatú Mercalli-skálán elérte a 6–7-es erősséget.

Az epicentrum a Belgrádtól 220 kilométerre keletre fekvő Prnjavor város közelében volt. Az első jelentések szerint senki sem sérült meg, de több épület megrongálódott, az emberek a szabad ég alatt töltötték az éjszakát.



A képen: összeroncsolódott vasúti kocsik.
(Telefoto: AP—MTI—KS—DN)

Súlyos vasúti szerencsétlenség az NDK-ban

Szerda reggelig hatra emelkedett a Potsdam közelében előző este történt súlyos vasúti szerencsétlenség halálos áldozatainak száma. Kilenc személy súlyos, 26 utas könnyebb sérülésekkel fekszik kórházban.

A Lipcséből Berlinbe tartó belföldi gyorsvonat kedd este hat óra előtt néhány perccel Forst Zinna állomás közelében egy nyílt pályán veszteglő szovjet harckocsival ütközött össze. A szovjet harckocsi, amelyet egy tanulóvezető irányított, megpróbált átkelni a vasúti pályán, de a síneken állva maradt.

Az ütközés következtében a vonat kilenc kocsija kisiklott, három felborult.

Vasutasok, rendőrök, tűzoltók, valamint NDK és szovjet katonák takarítják el a roncsokat, végzik a pálya helyreállítását.

Radzsiv Gandhi Pakisztánban

Radzsiv Gandhi indiai miniszterelnök szerdán a légierő különgépével a pakisztáni Pesevarba repült, hogy lerója kegyeletét *Han Abdul Gafar Han* holtteste előtt. A függetlenségi mozgalom neves alakja 98 éves korában, szerdán reggel hunyt el.

Indiai kormányfő huszonhét éve nem volt Pakisztánban. Utoljára Dzsaváharlál Nehru járt a szomszéd országban 1960-ban.

Az indiai kormány a történelmi személyiség halálának hírére ötnapos gyászt rendelt el az országban.

– PEKING: Szerdán újabb részleteket hoztak nyilvánosságra Pekingben egy kínai utasszállító repülőgép hétfői katasztrófájáról. A szerencsétlenség következtében életét vesztette a gép 98 utasa – köztük három japán és egy angol állampolgár –, valamint a gép tízfőnyi személyzete. A kínai polgári légiforgalmi vállalat közlése szerint a Pekingből a délnyugat-kínai Csungkingba tartó IL–18 típusú négymotoros gép már csak valami nyolc kilométerre volt a csungkingi repülőtértől, amikor kigyulladt a gép négyes számú motorja és meghibásodott az egyes számú motor is. A pilóta kísérletet tett a kényszerleszállásra, amely azonban nem sikerült, a gép lezuhant és felrobbant.

Kiállítások, fesztiválok, kiadványok

Baranyában rendezik a német és a délszláv szövetség kongresszusát

A Nemzetiségi Bizottság sajtótájékoztatója

A Baranya Megyei Tanács Nemzetiségi Bizottsága tegnap délután sajtótájékoztatót tartott a bizottság 1988. évi munkatervéről, programjáról. *Lantos József*, a bizottság elnöke több témacsoportban ismertette a német és délszláv nemzetiségiek ez évi terveit.

Az országos rendezvények közül kiemelkedik a német és délszláv szövetség év végére tervezett kongresszusa, amelynek Baranya megye ad otthont. Ugyancsak megyénkben, mégpedig Mohácson – akárcsak tíz évvel ezelőtt – kerül sor augusztus 19–20-án az országos nemzetiségi fesztiválra, amelyen a német és a délszláv nemzetiségi szövetségen kívül részt vesz a szlovák és a román szövetség is, valamint a Görög Kulturális Egyesület. Márciusban kerül sor Sombereken a KISZ és a Magyarországi Németek Demokratikus Szövetségének közös rendezésében az ifjúsági vetélkedő országos döntőjére, Szeptember 11-én Komlón rendezik meg az országos nemzetiségi táncfesztivált; január 29–31. között Pécsett a kólótábort. Három jelentős országos kiállításra is sor kerül, más, helyi kisebb kiállítások mellett, így a táncfesztiválhoz kapcsolódóan lesz egy kiállítás, egy a HEMO-ban, egy pedig a Művészetek Házában „Az írott szó története Horvátországban" címmel. Az Anna utca 18. számú ház falán emléktáblát helyeznek el abból az alkalomból, hogy 265 évvel ezelőtt nyílt meg az első délszláv iskola. Drávasztárán nemzetiségi tájház létrehozását tervezik. Könyvkiállítások, néprajzi bemutatók, külföldi kiállítások megrendezését vállalták 1988-ban, a megye több községében. Minden hónap harmadik hétfőjén a pécsi Lenau Klub tart estet a Nádor kávéházban. Több nyelvtanfolyam indul, illetve fejeződik be az idén; német és délszláv községekben nemzetiségi filmnapokat rendeznek. Az ünnepi könyvhét idején természetesen ismét lesznek író-olvasó találkozók. A kiadványok közül a már január végén megjelenő magyarországi horvát és szerb költők antológiáját említenénk meg, melynek címe „Más szóval". Ezenkívül még több kiadvány megjelenése is várható, s a rendezvényeket is a teljesség hiánya nélkül soroltuk föl, csak a legjelentősebbeket említve meg.

A közeljövőben rajtol a szovjet űrrepülőgép

Űrhajósok sajtóértekezlete

A közeljövőre tervezik a szovjet űrrepülőgép első startját – jelentette ki szerdán Moszkvában, a szovjet űrhajózás eredményeiről tartott nemzetközi sajtóértekezletén *Alekszandr Dunajev*, a szovjet űrhivatal elnöke.

Dunajev szavaiból kiderült, hogy az űrsikló fejlesztése befejező szakaszába jutott, noha még folynak a földi kísérletek. Az indításról idejében tájékoztatják a sajtót, akárcsak korábban a hordozórakéta, az Enyergia első sikeres indításáról (mint ismeretes, a december 29-i földet érést követően Levcsenko egy TU–154-es repülőgépet vezetett pilótaként, hogy a szakemberek a gyakorlatban tanulmányozzák: a leszállás mennyire viseli meg az ember szervezetét, képes-e megfelelően irányítani a visszatérő egységet).

A sajtóértekezleten *Jurij Romanyenko* – aki december végén tért vissza a Mir űrállomásról – beszámolt 326 napos, minden eddigi rekordot megdöntő űrutazásáról, az ott végzett tudományos munkáról és kísérletekről. Romanyenko és űrhajóstársai – *Levcsenko*, *Lavejkin*, valamint *Alekszandrov* – rendkívül derűs ismertetést adtak a harmadik nemzedéket képviselő Mir űrállomáson eltöltött időről (s valamennyien viselték a napokban átadott magas kitüntetést, a Szovjetunió Hőse csillagot).

AZ ORSZÁGOS FÖLDTANI KUTATÓ ÉS FÚRÓ VÁLLALAT MECSEKI ÜZEMVEZETŐSÉGE,
Komló, Kossuth L. u. 1. sz.
gépészmérnököket, valamint CNC-vezérlésű szerszámgépekre, HEID-SD 250 csúcsesztergagépekre, ERI-250 tárcsaesztergagépekre, MVI-06 11 típ. megmunkálóközponthoz programozókat és szakközépiskolai végzettségű kezelőket, továbbá meó-ellenőröket és forgácsoló
szakmunkásokat keres
Jelentkezni a fenti címen, személyzeti és munkaügyi osztályon, 7—15 óráig lehet.

Kétszintű igazgatás

Községek közvetlen megyei irányítás alatt

Baranyában az átállás hosszabb ideig tart

Fejér, Komárom, Szolnok és Vas megyében már bevezették, idén Baranyában is kísérletet tesznek a kétszintű helyi-területi irányítás kiépítésére. Ennek lényege, hogy bizonyos községeket közvetlen megyei irányítás alá vonnak.

A tanácsok fejlődéstörténete is ezt a tendenciát tükrözi. 1954-ben a városok kikerültek a járási tanácsok alól. 1971-ben megszűntek a járási tanácsok, 1983-ban pedig a járási hivatalok. Napjainkban felgyorsul ez a folyamat, a városok fokozatosan kilépnek a megye és a község közötti kapcsolatokból.

Az eddigi gyakorlat szerint a városoknak hármas feladatkört kell ellátniuk: irányítják a hozzájuk tartozó községek egészségügyi, szociális, oktatási, közművelődési intézményeit, itt bírálják el a községben hozott első fokú határozatokat, s végül vonzáskörzeti funkciójuk is van: meghatározott ellátó-szolgáltató tevékenységet is végeznek.

A kétszintű igazgatás megvalósulásával a községi tanácsok önállóan dolgoznak, a városi közreműködés kiiktatásával egyszerűbb és egységesebb lesz a megyei irányítás.

Mindehhez természetesen lényegesen javítani kell a községi munka feltételeit és a megyei munkát is meg kell újítani. A szervezeti, személyzeti, jogi és pénzügyi kérdések sem elhanyagolhatóak.

Az aprófalvas Baranya megyében, éppen a településszerkezeti okok miatt a kétszintű igazgatás nem valósítható meg egyidőben, a folyamat évekig elhúzódhat. Első mozzanatként Sellye, Sásd és Szentlőrinc nagyközségeket, valamint további öt kisközséget – Bicsérdet, Bükkösdöt, Hetvehelyt, Szabadszentkirályt és Királyegyházát – a Baranya Megyei Tanács 1988. január elsejétől közvetlen megyei irányítás alá vonta. A feltételek itt vannak meg leginkább, ezek a tanácsok rendelkeznek a legkiterjedtebb területközi kapcsolatokkal.

A közvetlen irányítású községi tanácsok jogállásukat tekintve azonosak a városi tanácsszervekkel. A falvakban felvetődő kereskedelmi, egészségügyi, művelődési, kommunális és hatósági ügyek száma nem jelentős, évente 15–20-nál nem több. Éppen ezért az irányítás átrendezése a lakosságot közvetenül alig érinti, közvetve viszont igen, amennyiben elősegíti a községi munka javulását.

Ó. Zs.

Nem okolható mindenért a bevásárlóturizmus



A bevásárlóturizmus fő célpontja a pécsi Konzum Áruház. Fotó: Laufer László

Lépéshátrányban a kereskedelem?

Hiányzó technikai háttér – Nagy beruházásra egyelőre nincs pénz

A bevásárlóturizmus a magyar gazdaság sokak szerint egdinamikusabban fejlődő ágazata. A segítségével lebonyolított export nyereséges vállalkozás, hiszen jóformán semmiféle beruházást nem igényel. 1987-ben Baranya tejtermékforgalma megháromszorozódott. A legjelentősebb a növekedés az élelmiszer-kereskedelemben, ám az iparcikk- vagy a ruházati üzletekbe is be-betérnek a külföldi vásárlók.

– Az előző évhez viszonyítva általában 20–40 százalékkal emelkedett tavaly boltjaink forgalma – mondja *Pálmai Zoltán, a Baranya Megyei Élelmiszer-kereskedelmi Vállalat* igazgatója. – A bevásárlóturizmus vállalatunk 300 üzletéből csak néhányat érint, legjelentősebb a forgalom Pécsett a belvárosban, Siklóson és Harkányban. Például a Bem utcai élelmiszerbolt 55 százalékkal, a vásárcsarnokban működő húsbolt és a Szalai András úti kis tejbolt egyaránt 52 százalékkal növelte eladásait. Persze mindez nem csupán a turizmus következménye. Számos olyan ABC van Pécs peremterületén is, ahol ugyanis csak 20 százalékos forgalomnövekedést figyeltek meg.

A *siklósi* boltokban éves szinten 40 százalékkal több áru fogyatt. Ennek oka lehet az is, hogy nyáron sokan Harkányból oda járnak bevásárolni. Egyébként Harkányban is 35 százalékos növekedést tapasztaltak.

A *Konzum ABC-ban* a számok tanúsága szerint a megye vajkészletének 40 százalékát, a sajtfélék 30–35 százalékát adják el. Két éve 63 tonna, az év utolsó hónapjaiban viszont már ennek majdnem háromszorosa fogyott vajból.

– Ha valami mégis hiányzik, ezt nem lehet csak a bevásárlóturizmus számlájára írni – fejtegeti *dr. Bíró László*, a Konzum Rt. igazgatója. – A megfelelő árualap biztosításához ipari háttér is kell. A kereskedő hiába akar több rizst, margarint vagy étolajat árusítani, ha nincs.

– A kereskedelemnek, az ellátás szervezésének is vannak régi betegségei – teszi hozzá *Münszter András, a Baranya Kereskedelmi Vállalat* igazgatója. – Ezek tulajdonképpen léteztek már évekkel korábban is, csakhogy akkor nem érzékeltük ennyire erősen. Például az, hogy az ipar nem vállal olyan technológiát, amely segítené az értékesítést, vagy nem tartja be a szabványokat, sokáig nem jelentett túl nagy gondot. Ám a forgalom növekedésének van határa, ami után ez már nem megy. A felvásárlás, a bevásárlóturizmus és az áruhiány olyan új helyzetet teremtett, ami még inkább szükségessé teszi, hogy változtatni kell.

Mire gondol a Baranyaker igazgatója, amikor a vállalatok rugalmatlanságáról beszél?

– Nyilván arra a jelenetre is, amikor a külföldi a Konzum lépcsőjén ötliteres kannába öntögeti a tejfölt, vagy nagy halom 10 dekás vajjal küszködik. Holott talán lehetne az utóbbit kilós csomagolásban is árusítani.

A vásárló csak azt érzékeli, hogy a boltban zsúfoltság van, a pénztár előtt a szokásosnál jóval többet kell várakozni. De ki gondol arra, amit *Klotz Istvántól, a Konzum ABC vezetőjétől* hallottunk: ebben az üzletben szó szerint éjjel-nappal dolgoznak. A megnövekedetett feladatokhoz nincs megfelelő technikai háttér. Kénytelenek több millió forint értékű árut egyetlen agyonhasznált géppel árazni, mert egyszerűen nem kapnak újat. A pénztárosok például félmilliós forgalmat bonyolítanak le, gyakran 20–30 filléres pontossággal.

– Nem okolható mindenért – mondja *Balaskó Istvánné, a Baranya Megyei Tanács kereskedelmi osztályának vezetője* – a bevásárlóturizmus. 121 alapellátást biztosító boltot vizsgáltunk meg, és megállapítottuk, hogy nyitva tartási idejük több mint heti 500 órával csökkent. Ehhez hozzá kell tenni: tizen felül van az olyan élelmiszerboltok száma, melyeket a gazdaságtalan működtetésre hivatkozva megszüntettek. Márpedig a kieső forgalom másutt ismét jelentkezik. Pécs kereskedelmi hálózata egyébként is szűkös.

A Konzum Áruház nyitott egy új üzletet a Rákóczi út sarkán, az igazi megoldás azonban egy nagy diszkont, vagy autós bevásárlóközpont megépítése lenne. Erre azonban nincs vállalkozó. Ilyen jelentős beruházás megvalósítására egyelőre a baranyai kereskedelmi vállalatok akkor sem képesek, ha összefognak.

A megnövekedett forgalmat már a *Centrum Áruház* sem tudja zökkenők nélkül lebonyolítani – hallottuk *Máltesics Imrétől*, az áruház igazgatójától. A gyermek- és csecsemőholmik hiányáért azonban ők is a hazai ipart okolják. Ebben talán lesz változás.

Ferenci Demeter

Köz-jegyzőnél

A legerősebb, a leghitelesebb okirat a közjegyzői okirat. Súlya van. Milyen ügyekkel fordulhatunk a közjegyzőhöz?

A Pécsi Városi Bíróság mellett működő közjegyzőnél hárman dogoznak. *Dr. Perczel Ritához* az első napon nem tudtam bejutni. Az ajtón kifüggesztett tájékoztató szerint, aznapra nyolc tárgyalást tűzött ki. Másnap, ügyfélfogadási napon 10–15-en várakoznak a folyosón.

– Mindennap tartunk félfogadást 9-től 11 óráig – mondja dr. Perczel Rita –, szerdán pedig 8-tól 16 óráig hetente felváltva. A héten én vagyok az ügyeletes. Sajnos, a felvilágositás, a tanácsadás a statisztikában nem számolható el.

– Tárgyalást milyen ügyekben tartanak?

– Hetente két-három tárgyalási napot tartunk hagyatéki ügyekben. Ha jó a hagyatéki leltár, akkor többnyire egy tárgyalással befejezzük. Vannak azonban egymásfél évig is elhúzódó ügyek, például az örökösök között külföldi érdekelt is van. Ilyenkor nemzetközi jogszabály határozza meg milyen időközben tűzhető ki a tárgyalás. Európán kívüli ország esetén diplomáciai kézbesítéssel 9 hónap a tárgyalási időköz. Most szeptember 1-seje óta pedig, amint életbe lépett a jogellenesen külföldön tartózkodó személyek ingatlantulajdonának örökléséről szóló rendelkezés, ilyen esetekben is mi folyatjuk le az eljárást, amely a hagyatéki eljáráshoz hasonló.

Idős asszony lép be. Szerencséje van, a közjegyző által kibocsátott hirdetményre valaki behozta az elveszettnek hitt, bemutatóra szóló takarékbetétkönyvét.

– Az utóbbi időben egyre több betétkönyv elvesztését jelentik be. Bár én úgy gondolom, hogy a bemutatóra szóló betétkönyvek többségét ellopják. Vannak, akik megfigyelik, hogy a postán, az OTP-nél ki az, aki betétkönyvet vált ki, illetve pénzt helyez el. Követik, majd az utcán, vagy vásárlásnál egy óvatlan pillanatban megszabadítják tőle. Ilyenkor a közjegyzőnél indítható az értékpapír megsemmisítési eljárás. Igazolást kérünk a betétkönyv adatairól – illetékbélyegben az érték egy százalékát le kell róni – és letiltatjuk a betétkönyvet. Kifizetést a továbbiakban ne teljesítsenek. Aztán hirdetményt bocsátunk ki, amelyben felhívjuk a figyelmet, hogy a betétkönyv birtokosa egy év alatt mutassa be a betétkönyvet. Ha nem jelentkezik senki sem, akkor az ügyfél megkapja a pénzét, illetve új takarékbetétkönyvet állítanak ki neki. Előfordult már, hogy jelentkezett a hirdetményre olyan személy, akinek nem volt a betétkönyv a birtokában, de tudta a számát, a jeligét, s azt, hogy milyen befizetések történtek. Ilyen esetekben a közjegyző perre utasít, s majd a bíróság dönt arról, kit illet meg a betétkönyv.

– Ahogy látom, ma még jónéhány okirat szerkesztése vár a közjegyzőnőre.

– Úgy él a köztudatban, hogy a leghitelesebb okirat a közjegyzői. Van, amikor érvényességi kellék a közjegyzői okiratba foglalás. Például az írni, olvasni nem tudó, a korlátozottan cselekvőképes, valamint a néma, a vak, a süket, a süketnéma személyek végrendelete, öröklési szerződése csak közjegyzői okiratba foglalva érvényes. De a belügyi szervek az áttelepüléshez szükséges meghívólevelet is csak ilyen formában fogadják el. Az okiratszerkesztésen kívül másolatokat, okiratokat, diplomákat, valamint névaláírásokat hitelesítünk.

Egy középkorú férfi használt személygépkocsit vásárolt, sajnos néhány nap után kiderült, a gépkocsi rejtett hibája. Most sürgősségre hivatkozva előzetes bizonyítást kér a közjegyzőnél.

– Gyakran fordulnak hozzánk ilyen kérelemmel, olyan esetekben, amikor a késedelem kárral járna. Ilyenkor szakértő bevonásával, előzetes bizonyítást veszünk fel. Ezt nemcsak szavatossági ügyekben kérik, például mezőgazdasági károknál is,

– Vannak-e a közjegyzői munkában úgynevezett nehéz ügyek?

– Bármilyen hihetetlennek is tűnik, de az egyszerűnek tűnő közjegyzői letiltások a legnehezebbek. Havonta 500–600 ilyen ügyünk van. A 300 forinton aluli követelések – lakbér-, villany-, gáz-, távfűtés-, szemét-, víz-, könyvtári tartozások, a posta, a Volán, a detoxikáló állomások követelései – közjegyzői letiltás útján hajthatók be. Feltéve, ha van munkahelye az adósnak. Ezek több évig is elhúzódhatnak, mert mikorra megérkezik a munkahelyre a letiltó végzés, az adós már a legtöbb esetben kilépett, lakhelyet változtatott. Megjegyzem, hogy a Munka Törvénykönyve szerint közvetlenül is megkereshetnék a munkahelyet, mégsem élnek vele.

M. Gy.

A jövő már abból is látszik, ahogy egymásra néznek

Az anyakönyvvezető is izgult...

Huszonévesek és negyvenévesek kötik a legtöbb házasságot

1985-től köt házasságokat Müller Ferencné, a kilenc pécsi anyakönyvvezető egyike. (Valamennyien nők!) Müllerné azonban nem csupán az asztal mögött állt az elmúlt évben, és mások házasságát kötötte meg, hanem ő maga is anyakönyvvezető kolléganője elé állt az asztal innenső oldalán: ő is házasságot kötött.

– Mind a két oldalon izgultam, a saját esküvőm után két hónapig nem is kötöttem egyetlen házasságot sem. Tavaly, biztosan az új családjogi törvény miatt, nem volt kiugróan magas az esküvők száma, nem úgy, mint 1986-ban. Akkor volt még olyan nyári hónap, amikor ötvenegy házasságot is kötöttek; az egyik szombaton tizenhármat! Ez nagyon fárasztó; nem is beszélve arról, hogy nem mondhatom ugyanazt a szöveget egy huszonhárom évesnek, mint mondjuk egy második házasságát kötő negyvenvalahány évesnek.

– Mi a leggyakoribb életkor a házasságot kötők között?

– Két nagy csoport van, ha lehet így mondani; többségben a huszonévesek vannak, a másik jellemző – ez úgy harminc százalék – a negyven év fölöttiek. De ez a helyszíntől is függ, itt a Várady Antal utcában a házasulandók ötven százaléka – ha nem több – negyven fölötti. S ez érthető, hiszen ez nem olyan feltűnő hely, mint a Boldogságház a Széchenyi téren. A fiatalok viszont inkább oda mennek.

– Tudna egy-két érdekességet mondani saját prakszisából?

– Volt jó néhány nagyon szép esküvő. Voltak itt már népviseletben is, de persze időnként előfordulnak kissé komikus esetek is. Ilyen például a földig érő, fehér ruhás, mirtuszkoszorús negyvenéves menyasszony. Nagyon sokan kérik a már hagyománnyá vált pezsgőt, s a legújabb lehetőséget, a videófelvételt is. Sokan hiszik azt, hogy szilveszterkor nagy a forgalom a házasságkötő-termekben. Ez nem így van. S még valami: érdekes, legtöbb esetben az anyakönyvvezető meg tudja mondani, mindenesetre megérzi, hogy akik előtte állnak, azok vajon boldogok lesznek-e. Valahogy az egész viselkedésük szinte sugallja a jövőt. Már abból is látszik, ahogy egymásra néznek. Na persze tévedhetünk is, de mégis, annak a két embernek az akkori érzelmei mindenképpen láthatók. Voltak olyanok, akik végig se hagyták mondani a szöveget, máris rávágták az „igen"-t. Ha a vőlegény vagy menyasszony nem magyar, s nem is beszéli a nyelvet, ezt az egy szót biztosan megtanulja. De volt már olyan is, hogy valaki rágógumit rágcsálva unatkozta végig saját esküvőjét. Előfordul, hogy ha ilyesmit látunk, akkor kicsit módosítunk a beszéden. Egyszer fordult elő velem, hogy pár percig nagyon kínos helyzetbe kerültem: a vőlegény egyszerűen percekig nem mondott semmit, se „igen"-t, se „nem"-et, s nem tudtam, hogy engem akar zavarba hozni, vagy az utolsó pillanatban még egyszer meggondolja, mit tegyen. De azután kimondta a várva várt szót, s minden simán ment tovább.

Azért azt be kell vallanom, hogyha semmi rendkívüli nem történik, akkor is, még ma is, minden egyes alkalommal lámpalázam van. Talán azért, mert tudom, milyen komoly és mások életében milyen fontos esemény ez, amit kolléganőimmel együtt mi vezetünk le a gyakorlatban.

D. Cs.

HÍREK

JANUÁR 21., CSÜTÖRTÖK

Szeretettel köszöntjük névnapjuk alkalmából ÁGNES nevű kedves olvasóinkat

A Nap kél 7.24 — nyugszik 16.27 órakor
A Hold kél 8.58 — nyugszik 19.32 órakor

Olvasószolgálat

Hírek, tudósítások, események közölhetők 14—16 óráig a 15-000 telefonszámon.

Hírszerkesztő:
CSUTI JÁNOS

Ma délelőtt 9—12 óráig panaszügyekben fogad, telefonon hívható a 10-046-os telefonszámon
HETÉNYI JÁNOSNÉ

Szerkesztőségi ügyeletes 16—19 óráig a 10-053-as telefonszámon
NAGY ISTVÁN

CB-rádió hívójelünk: „Napló—1." 16—19 óráig a 25-ös csatornán

– Új lakások épülnek Szigetváron, a Széchenyi utcában, az Oroszlán Szállóval szemben, az OTP beruházásában és a helyi tanácsi költségvetési üzem kivitelezésében. Összesen hat, közel nyolcvan négyzetméteres lakás lesz az épületben, amelynek jelenleg a felmenő falait építik. Átadás jövőre.

– Ficzek Ferenc hagyatéka. A tavaly tragikusan fiatalon elhunyt pécsi képzőművész, Ficzek Ferenc életművét dolgozták fel a Janus Pannonius Múzeum művészettörténészei, Sárkány József és Kovács Orsolya, akinek Ficzek Ferencről írott tanulmányát a legutóbbi Jelenkorban olvashatjuk. Tavasszal a Pécsi Galéria rendezi meg a művész emlékkiállítását.

*

Enyhe földrengés Pécsett, Harkányban és Siklóson

A pécs-pogányi meteorológiai állomásra több mint tizen telefonáltak január 20-án éjfél és egy óra között, hogy enyhe földmozgást észleltek. Így beszóltak Pécsről, Harkányból és Siklósról. A tanácsokon közölték, hogy kárról, személyi sérülésről bejelentés nem érkezett. Budapesten, a 666-592-es telefonszámon, a Földrengésjelző Intézettől megtudtuk, hogy Pécstől délre körülbelül 200 kilométerre, Jugoszláviában január 20-án éjjel negyed egykor a Richter-skála szerint 4,2-es nagyságú földrengés történt, amit a hazai, így a paksi meteorológiai állomás műszerei is észleltek. Ez a rengés átterjedt Baranya megye egy részére is, főleg a déli fekvésű területekre, de már kisebb hatásfokkal.

*

– Programfüzetet jelentet meg az IBUSZ a társasutazásokról várhatóan január végén. A kiadvány a pécsi irodában is kapható lesz. Társasutazást szerveznek egyebek között Moszkvába, Szocsiba és Bécsbe.

– Nyomdaipari vegyesvállalat alakult. A Zrínyi Nyomda és a svéd Bonnier konszernhez tartozó Semic International kiadó vállalat, valamint az ugyanehhez a csoporthoz tartozó IDAB cég 50 millió forintos alaptőkével Interprint Kft. néven vegyesvállalatot alapított. A két külföldi cég tőkerészesedése összesen 55 százalék, s az alapítók tőkerészesedésük arányában osztják majd el az év végi eredményt. A vegyes vállalat célja ifjúsági regények, képregények, albumok és egyéb tájékoztató nyomtatványok nyomtatása és kiadása a hazai és a külföldi piacra.

– A bécsi Európa Klubba kapott meghívást Hanczik János és amatőr rövidfilmrendező csoportja. Február 16-án mutatkoznak be alkotásaikkal, elkíséri őket dr. Ujkéry Csaba is, aki a Sziget pajzsai című könyvet írta. Az író a könyvéről tart előadást.

Időjárás

Várható időjárás az országban csütörtök estig. Az ország nagy részén borult égre, többfelé tartós ködre számíthatunk elszórtan szitálással, délnyugaton kisebb esővel. Szerdán még délen és keleten sok helyen derült idő lesz. A keleti, délkeleti szél napközben főként a Dunántúlon élénkül meg. A legalacsonyabb éjszakai hőmérséklet mínusz 3 és plusz 2 fok, a legmagasabb nappali hőmérséklet 2 és 7 fok között, a ködös helyeken 0 fok közelében várható.

*

Szerda reggeli vízállások: Örtilos: 66 cm, áradó, vízhő: 2,4 fok, Barcs: —25 cm, változatlan, 2,5 fok, Drávaszabolcs: 70 cm, apadó, vízhő: 2,9 fok, Mohács: 298 cm, apadó, vízhő: 3,4 fok.



Nagy sikerű koncertet adott tegnap a pécsi Sportcsarnokban a jugoszláviai „3 + 2" Együttes.

*

Kalmár szellem a színházban

A piac- és a versenyszellem mindinkább tért hódít az életünkben, ez alól úgy látszik a Pécsi Nemzeti Színház sem akar kimaradni. Ha lúd, legyen kövér. Ha már a Velencei kalmárról van szó, miért ne lehetne versenyeztetni a bérlettel előadásra indulókat. Az elv — bár mindenki csak az előadás előtti percekben jött rá a lényegére — roppant egyszerű: egy adott előadásra adjál ki egyszerre kettő különkülön is nagy nézőtábort mozgósító bérletet. S mi ebben a kalmárszellem? Egyszerűen az, hogy a gyanútlan néző-jelöltek nagy része (majd fele) nem jut be a bérleten feltüntetett székébe, hanem a nézőtéri felügyelő jóindulatának köszönhetően ülhet két oldalt ahol tud, vagy állhat végig az előadás alatt. Akik ezt a megoldást választották, azok legalább megnézhették tegnap este a Pécsi Nemzeti Színházban a Velencei kalmárt. S akik bérletükért, pénzükért nem vállalták a kényelmetlen megoldást, azok jobb híján, bosszankodva, dühöngve otthagyták a színházat.

A velencei kalmár minden bizonnyal ragyogó kereskedő volt, bár gyanítom, még mindig tanulhatna újdonságot a Pécsi Nemzeti Színháztól. S még csak annyit, egy született kalmár elnézést kér a párulját kuncsafttól, ha véletlenül ő okozott neki kellemetlenséget. Tegnap ez sem történt meg . . .

Murányi László

◆

– Szlavóniai ételkülönlegességek szerepelnek két héten keresztül Pécsett, az Eszék étterem kínálatatiban. A Mecsekvidéki Vendéglátó és az eszéki UGOCENTÁR Vendéglátó Vállalatok közötti kapcsolatok révén két fiatal szakács ismerkedik a magyar ízekkel, egyúttal saját receptjeik szerint főzött ételekkel bővítik az Eszék étterem választékát.

◆

Esküvő

JÁSZBERÉNYI KATALIN
és
DR. TAKÁCS VINCE

szeretettel értesítjük kedves ismerőseinket, barátainkat, hogy január 23-án 17 órakor házasságot kötünk a pécsi központi házasságkötő teremben. (Hunyadi út 2. sz.)

– Ritka récefajokat figyeltek meg az ornitológusok a Baranya megyei sumonyi-tavakon egy 2000-es tőkés récecsapatban. Így láttak nyílfarkú, fütyülő, kanalas és üstökös récét is. Utóbbi igen ritka Baranyában. Furcsa, hogy március helyett már most vonulnak a récék délről északnak.

◆

Vízvezetéket rongált meg az árokásó gép

Egy árokásó gép január 18-án véletlenül megsértette a pécsi üszögpusztai víztisztítótól kiinduló 600 milliméter átmérőjű azbesztbeton csövet a Bogádi út és a Pécsújhegy között, amelyen át dunai ivóvizet továbbítanak Komlóra. Szétfolyt csaknem 3000 köbméter ivóvíz és maga a város január 19-én reggel 8 órától január 20-án délelőtt 10—11 óráig nem kapott tisztított Duna-vizet. Ugyanez a helyzet állt elő Pécsett, Vasas I- és II-ón, Hosszúhetényben és a Mecseki Szénbányák Bátaszánya-üzemében. De szerencsére gyorsan intézkedett a Baranya Megyei Vízmű Vállalat a Pécsi Vízművel együttműködve és 19-én három, majd 20-án négy lajtos ivóvízszállító kocsit állított szolgálatba, melyek vizet hordtak a fenti helyekre. Egyedül Komló városát nem járták lajtos kocsik, mert bekapcsolták az összes tartalékkutat Budafán, Kőlyuknál és Orfűn, tehát a városban nem keletkezett vízellátási gond. S még időben tudták pótolni a hiányzó 4000—4500 köbméter Duna-vizet. A hibát egy 15 fős brigád még 19-én 14 órától éjjel fél tizenkettőig elhárította. A vízszolgáltatás a vezetékrendszer fertőtlenítése után ismét megindult.

☎ 15-000

Többek nevében érdeklődött Szabó Krisztina a pécsi Hermann O. u. 6. számból, hogy a 32-es buszjáratnál, mely délutánonként 10 percenként jár, este pedig óránként, miért éppen a 21 és 22 óra közti járatokat hagyták ki a menetrendből.

Amint azt a Pannon Volán személyforgalmi osztályán megtudtuk, ez egy olyan időszak, amikor lecsökken a nem munkásokat szállító buszok száma, mert az ilyenkor közlekedő bányászjáratokhoz több buszra van szükség, hiszen azok a 22 órakor kezdődő esti műszakra viszik a dolgozókat. Mindezek ellenére utazni lehet a 36-os és a 37-es buszokkal, melyek 21 és 22 óra között indulnak a pécsi állomásról.

◆

– A tévétorony üvegezése. Január 25-én újítja fel a pécsi tévétorony megrepedt üvegfelületét a BÉV hét fős brigádja Kovács Jenő vezetésével.

◆

Halálozás

Mély fájdalommal tudatjuk, hogy

CSIKOS SANDORNÉ
Ollós Mária

87 éves korában elhunyt. Temetése január 22-én 11.45 órakor lesz a harkányi temetőben. Gyászolják: férje, lánya, fia, unokái és dédunokái.

Mély fájdalommal tudatjuk mindazokkal, akik szerették és tisztelték, hogy szeretett férjem, édesapánk, apósunk, nagyapánk, dédipapánk,

SZABÓ IMRE,

magyarhertelendi lakos, 77 éves korában, türelemmel viselt, hosszú szenvedés után, fáradt szíve, dolgos keze örökre megpihent. Temetése január 22-én 14 órakor lesz a magyarhertelendi temetőben. A gyászoló család.

Mély fájdalommal tudatjuk mindazokkal, akik szerették és tisztelték, hogy

BODONY JÁNOS,

győrei lakos, 59 éves korában, türelemmel viselt, hosszan tartó betegségben január 19-én elhunyt. Temetése január 21-én délután fél 3 órakor lesz a győrei temetőben. A gyászoló család.

KÖZÉLET

A Magyar Rádió munkájáról, helyzetéről és terveiről tájékozódott idei első ülésén az Országgyűlés kulturális bizottsága *Horn Péter* elnökletével szerdán a Magyar Rádió székházában. Az ülésen — melyen részt vett *Sarlós István*, az Országgyűlés elnöke — a képviselőknek *Hárs István*, a Magyar Rádió elnöke adott áttekintést az intézmény működéséről.

*

A Baranya Megyei Tanács elnöke, a Dunántúli Napló főszerkesztője, a Magyar Rádió Pécsi Körzeti és Nemzetiségi Szerkesztőségének, valamint a Magyar Televízió Pécsi Körzeti Stúdiójának vezetői tegnap aláírták 1988—1990-es évekre szóló együttműködési megállapodásukat.

*

Tegnap Baranyába látogatott *dr. Gál Zoltán* belügyminiszterhelyettes. Pécsett a megyei tanács épületében *Horváth Lajossal*, a Baranya Megyei Tanács elnökével és *Piti Zoltánnal*, a Pécs Városi Tanács elnökével, valamint több tanácsi tisztségviselővel a tanácsi irányítás időszerű kérdéseiről tartottak megbeszélést.

*

Tegnap tartotta soron következő ülését a Szakszervezetek Baranya Megyei Tanácsának elnöksége. Az ülésen megtárgyalták és elfogadták az SZMT idei munkaprogramját, valamint az SZMT és az elnökség első félévi ülésterv-ét. Ezenkívül beszámoló hangzott el az SZMT tavalyi munkájáról. A napirendek előterjesztője *Bödő László*, az SZMT titkára volt.

*

Az Izrael által megszállt arab területeken kialakult a feszült helyzet újabb fejleményeiről, a Palesztinai Felszabadítási Szervezet állásfoglalásáról *Hikmat Zaid*, a PFSZ budapesti képviseletének vezetője tájékoztatta szerdán a sajtó képviselőit. Hikmat Zaid, a magyar közvélemény szolidaritását, támogatását kérte a palesztin nép harcához.

– Bővül a gimnázium hat tanteremmel Szigetváron. Most folynak a vakolási munkák. A tervezett átadási határidő ez év augusztusa.

– Véradó bányászok. Komló Bányaüzem 168 dolgozója 67 liter vért adott önként. A véradás színhelye Zobák, illetve a Kossuth-bányai munkásklub volt.

04-05-07

Kigyulladt a Szigetvári Állami Gazdaság egyik munkáslakókocsija szerdán délben Almamellék határában. A fűtőberendezés okozta a tüzet, amit a szigetvári tűzoltók oltottak el. A kár 32 000 forint.

Kilakoltatás három házból

Mozog a löszfal Dunaszekcsőn

Mozog a 8—10 méter magas lösz partfal csaknem 50 méter hosszúságban Dunaszekcsőn. A veszélyt csak növeli az, hogy nemcsak a tetejében, de az oldalában is kiszámíthatatlanul megindul a könnyű, homokos partszakasz már 1986 óta. Alatta két utca került bajba, így a Willy András és a vele szomszédos Jókai utca. A Willy utcában három házat megvett a tanács, miután életveszélyessé nyilvánította azokat és lakóit kiköltöztette még tavaly. Pénzt, helyet biztosított számukra, hogy új otthont teremtsenek. Ez a három családi ház bontásra van ítélve, a 10. szám alattit nemrég le is bontották, hamarosan a másik kettő következik, így a 8-as és a 12-es házszámú. A 14-ben még laknak, pillanatnyilag bizonytalan, hogy mi lesz a sorsa. A 12. szám alatti területre több köbméternyi lösz omlott 1986-ban és összenyomta a konyhát, a 8-as és a 10-es udvarát ekkor „löszlavina" borította el és a létesítményeket is megnyomta a lezúduló földtömeg. A 12-es házszámtól alig 4—5 méterre a Jókai utca első lakóháza, az is hirtelen megcsúszhat. A Pécsi Pollack Mihály Műszaki Főiskola és a Baranya Megyei Tanács építési osztályának statikusai, talajszakértői szerint bármikor „megindulhat", vagyis megroggyanhat a Jókai utcában legkevesebb 4. ház, mert a Willy utca talajmozgása a mélyben már annyira erőteljes. Tovább nem lehet halogatni egy újabb betontámfal kialakítását, de nincs erre sem a helyi, sem a Baranya Megyei Tanácsnak pénze, és az Országos Tervhivatal sem tudott támogatást nyújtani erre az esztendőre a megyei tanács közbenjárására sem. A községi tanács eddig a kilakoltatásra stb. 550 000 forintot költött, egyre több a pénzügyi kiadása. Hitelt képtelen felvenni, mert nincs ehhez biztosítéka. Egy beton támfal már készült a Csokonai utca megóvására száz méter hosszan a nyolcvanas évek elején, és akkor az körülbelül 8 millió forintba került. Úgy látszik, hogy a bajok csőstül jönnek, mert meglazult, inog a löszfal a Felszabadulás utca felett tavaly ősz óta, míg a Halász utca szomszédságában ugyancsak az elmúlt évtől. A legújabb beton védelmi rendszer létrehozásához legkevesebb 4 millió forintra lenne szükség. A dunaszekcsői tanács egyedül aligha talál megoldást, tehát a szélesebb körű társadalmi összefogás sokat segítene. Most abból remélnek egy kis pénzt, hogy végleg lebontják a Willy utca elnéptelenedett családi házait.

Cs. J.

A VERTIKOR KISSZÖVETKEZET

felvételt hirdet

az alábbi munkakörökbe:

festő, lakatos, kőműves, ács, hegesztő,

építőipari kalkulátor félállásban.

Jelentkezni az alábbi címen lehet:

Pécs, Kulich Gyula u. 33. szám alatt, naponta 15—17 óráig.

FELVÉTELRE KERESÜNK

ügyviteli munkában jártas

középfokú iskolai végzettséggel rendelkező

adminisztrátort

„Gyakorlattal előnyben" jeligére a Hunyadi úti hirdetőbe.

A múzeum új szerzeményei

Munkácsy-, Benczúr-, Berény-képek Pécsett

Weizsäcker asszony, az NSZK államelnökének a felesége közvetített legutóbb a Janus Pannonius Múzeum és egy kiemelkedő német képzőművész, *Günther Uecker* között, s így került Pécsre, a múzeum nemzetközi gyűjteményébe ajándékként egy jelentős műalkotás.

Hogy még mivel gazdagodott ez és a többi hires pécsi gyűjtemény, azt a Néprajzi Múzeum Guzsalyas-termében, szombat délután 4 órakor nyiló kiállításon tekinthetjük meg. A Képző- és Iparművészeti Osztály tavalyi új szerzeményeit *dr. Romváry Ferenc* művészettörténész mutatja be.

Bár az osztály vásárlási kerete évről évre csökken, és a jelenlegi 230 000 forint a képárak robbanásszerű növekedésével nem tud lépést tartani, a múzeum mégis arra törekszik, hogy több évtizedes programja jegyében tovább gazdagítsa főművekkel a Modern Magyar Képtárat, gyűjtse a kortárs műalkotásokat és lehetőségéhez mérten gyarapítsa a nemzetközi kollekciót.

Ismét gyarapodott az Európai Iskola anyaga, amit Pécsett kezdtek először gyűjteni. Berény Róbert egy rendkívül jelentős és jellemző főműve, a Cilinderes önarckép került tavaly a múzeumba *dr. Petró Sándor* pécsi gyűjtő ajándékaként. Egy Kanadában élő magyar asszony ajándéka Munkácsy Mihály Milton-vázlata, melynek érdekessége és egyben előnye, hogy nem kátrányosan van megfestve. A klasszikus főművek sora ugyaninnen egy Benczúr és egy Mednyánszky képpel gazdagodott.

A nemzetközi gyűjtemény a Vasarely Múzeum biztonsági és villamos berendezéseinek felújítása után a földszinten lesz látható: tavaly a dél-afrikai *Borbereki Kovács Zoltán*, a párizsi *Székely Péter* szoborajándékaival bővült. A pécsi gyűjtemények hire késztette ajándékozásra a svájci *Werner Witschit*, aki plasztikákat és szitanyomatokat adott. Megérkeztek Pécsre Nemes Endre mindazon alkotásai, dokumentumai, amelyek Pécsváradra, a megnyitásra váró Nemes-Nagel emlékszobába fognak kerülni.

Nehéz volna felsorolni a kortársak hosszú sorát, akiktől tavaly műalkotás került a múzeumba. Ami a helyi alkotókat illeti, folynak az előkészületek *A pécsi képzőművészet 150 éve* című, az év végén megnyíló kiállításra.

Gállos Orsolya

Gépjárműkárrendezés a HB-nál



Több káreset nagyobb kifizetés

A Variter XT számítógép mellett találom *dr. Szaffián Bélát*, a Hungária Biztosító gépjármű kárrendezési fiókjának vezetőjét.

– Fél éve működik a gépünk, hallatlan nagy segitséget jelent, elvégzi a kár számítását, statisztikát vezet valamennyi jellemző gépkocsitipusról, a javitási munkadijakról, alkatrészköltségekről. De nem csupán nekünk jó, hanem az ügyfeleinknek is, mivel jóval gyorsabban és objektivebben tudjuk a kárszámitást elvégezni, igy a kifizetésre sem kell sokáig várni.

Egy, a számítógép által készitett táblázatsort mutat – ilyet kap minden ügyfelük a kárrendezés során –, amelyen részletesen kimutatják, hogy milyen alkatrészért mennyit számoltak, mekkora „kopási" százalékot vettek figyelembe... A dolog lényege, hogy az ügyfelek nem csupán a végösszeget kapják meg, igy tételről tételre ellenőrizni tudják, hogy a biztositó helyesen számolt-e. Amennyiben az ügyfél jogos észrevételt tesz – kevesebbet fizettek, mint amennyi megilletné, vagy a javittatás számlával igazoltan többe került –, akkor a kifizetési összeget természetesen korrigálják. (Az ellenőrzésnek különösen most januártól lesz fontos szerepe, tekintve, hogy az általános forgalmi adó az alkatrészek árában és a javitások díjában is jelentkezik, a biztositó egyelőre nem számolja automatikusan a károsszeghez.)

– Nyáron szinte megállt volna az élet nálunk, ha nincs a számítógép, hiszen a jégverést követően tiz nap alatt mintegy 1500 autó kárfelvételét kellett megoldanunk.

Biztos ennek a jégverésnek is szerepe volt abban, hogy tavaly – 1986-hoz képest – ötven százalékkal több káresetet jelentettek be. A Casco biztositásoknál 11 000 kifizetés volt 75 millió forint értékben, a kötelező felelősségbiztositás alapján 13 000, összege pedig meghaladta a 90 millió forintot. E jelentős növekedésben a tavalyi zord tél is „ludas", hisz nagyon sok koccanásos baleset történt, de az is, hogy a járművezetők egy része nehezen veszi tudomásul az egyik napról, a másikra megváltozott útviszonyokat. Nőtt az olyan balesetek száma is, ahol a jármű totálkáros lett: az 500 kifizetés közül a legnagyobb összeg 550 000 forint volt.

Dr. Szaffián Béla elmondta, hogy nagy az érdeklődés a HB új Casco biztositási formái, igy például az új értékbiztositás – ez azt jelenti, hogy a gyártást követő öt éven belül totálkárossá tört autó akkori új árát térítik –, az állandó külföldi biztositás iránt. Már csak azért is, mert a balesetmentes közlekedésért a bónus, azaz a visszatérités ezekben a formákban elérheti a hat hónapot.

R. N.

Rubin-diplomás pedagógus



A 90 éves Disztl János köszöntése

Családias hangulatú, mégis felemelő ünnepség keretében köszöntötték tegnap délután Szigetváron a Bajcsy-Zsilinszky utca 41. szám alatti hajlékában a 90 esztendős Disztl Jánost, aki 70 évvel ezelőtt vette át diplomáját a Csurgói Állami Tanitóképző Intézetben.

Disztl János 1897-ben született Almáskeresztúron. A szülőfalujában elvégzett elemi iskola után a polgárit Szigetváron járta, csak ezt követően került a csurgói tanitóképzőbe. Tanulmányai befejeztével azonban nem állhatott egyből az ifjúság elé, hogy szerzett ismereteit továbbadja, ebben akkor a háború akadályozta meg. Az olasz frontról hazatérve az almáskeresztúri elemi népiskolában helyezkedett el, ezt az állomást hamarosan Vizvár, Szentadorján és Bárdibükk követte. Baranyaszentgyörgyön tanitott, amikor kitört a második világháború, 1942–43-ban János bácsi a tragikus sorsú 2. magyar hadseregben a doni arcvonalon teljesített szolgálatot. Hazatérve ismét a katedrára állt, és 1954-ben a szülőfalujához tartozó Elekmajor volt utolsó állomáshelye, innen vonult nyugdíjba.

A teljesség igénye nélkül csak néhány adatot felvonultató életrajz is Disztl János mozgalmas életét bizonyitják. Elismerés illeti János bácsit azért, mert a nehéz idők ellenére is eredményesen tudta kibontakoztatni néptanitói voltát. Egy pedagógus örömét az adja, ha látja munkája eredményét. János bácsi frissen őrzi az elmúlt nyár augusztus 1-jének emlékét, amikor a régvolt s már szerte sodródott baranyaszentgyörgyi tanitványok jöttek el hozzá, hogy szeretettel köszöntsék volt tanitójukat.

A tegnapi ünnepségen mint volt kolléga Péteri Ferenc, a Pedagógus Szakszervezet Szigetvár és térsége nyugdíjas tagozatának vezetője köszöntötte Disztl Jánost, akinek a Csurgói Tanitóképző Intézet jogutódja, a Kaposvári Tanitóképző Főiskola felkérésére Kertész Ignác, a Szigetvári Városi Tanács művelődési osztályának vezetője adta át a Rubin-diplomát. A Pedagógus Szakszervezet Szigetvár Városi és Területi Bizottsága nevében Vincze Lászlóné gratulált az ünnepeltnek, de mint volt tanártárs, jelen volt Modenszieder János, a Mozsgói Általános Iskola igazgatója is. A Rubin-diplomás tanitó örömét hozzátartozói köszöntése tette teljessé.

K. E.

Támogatás cukorbetegeknek, tv-díjmentesség a 70 éven felülieknek

A közelmúltban rendelet jelent meg a cukorbetegek anyagi támogatásáról, illetve arról, hogy a 70 éven felülieknek nem kell tv-előfizetési díjat fizetniük. Olvasóink érdeklődése nyomán a megyei tanács egészségügyi osztályától és a Pécsi Postaigazgatóságtól kértünk tájékoztatást a részletekről.

A rendszeres inzulin, vagy tablettával adagolt antidiabetikus kezelést kapó cukorbetegek közül havi 100 forint támogatást kaphat az, aki a 70 évét betöltötte, illetve az esedékesség évében betölti, függetlenül attól, hogy részesül-e nyugdíjban, vagy sem. Az, aki I–II. csoportba tartozó rokkant és az, aki rendszeres szociális segélyben, vakok rendszeres szociális segélyben, vakok személyi járadékában, hadigondozási pénzellátásban, vagy központi szociális segélyben részesül.

A gyógyszeres kezelésről szóló igazolást az illetékes körzeti orvos adja ki, annak a cukorbetegnek, akinek az éhgyomori vércukra 8 m mol/l felett, vagy a nap folyamán ismételten 11 m/mol/l felett van, vagy 75 gr-os cukorterhelés után 2 óra múlva a vércukor értéke 11 m/mol l-et meghaladja.

Az orvosi igazolást a nyugdíjban, illetve nyugdíjszerű ellátásban részesülőknek — a folyósítási törzsszám feltüntetésével — oda kell küldeniük, ahonnét a nyugdíjat kapják. Igy a Nyugdíjfolyósító Igazgatósághoz, (Budapest, 1139, XIII., Váci út 73.), vagy ha más szerv folyósítja a nyugdíjukat (pl. MÁV nyugdíjfolyósító) akkor oda fordulhatnak. Minden más jogosultnak a lakóhely szerint illetékes tanács szociális feladatot ellátó szakigazgatási szervéhez kell az igazolást benyújtani. (Pécsett: Pécs M. Városi Tanács V. B. Hivatala egészségügyi osztálya, Pécs, Felsőmalom u. 13.)

A 100 Ft-ot a nyugdíjasoknak, nyugdíjszerű ellátásban részesülőknek és a rendszeres szociális segélyezetteknek ezzel az ellátással együtt, minden más jogosultnak — például hozzátartozóik által eltartott jövedelem nélküli személyeknek — pedig évente két egyenlő részben január és június hónapban fizetik ki. A támogatás természetesen a szociális otthonokban élő jogosultakra is kiterjed.

Az összeget az igénybejelentés hónapját megelőző 6. hónap első napjától, illetve a 70. életévük betöltése naptári évének első napjától, legkorábban azonban 1988. január 1-jétől lehet folyósítani.

Fontos tudnivaló, hogy a havi 100 Ft-ra nem vonatkozik a nyugdíjak és nyugdíjszerű egyéb juttatások évenkénti rendszeres emelése. Ez az összeg nem vonható össze más ellátás összegével, tehát az egyéb jogszabályokban megjelölt korlátozó értékhatárok szempontjából figyelmen kívül marad.

*

Január 1-jétől nem kell tv-előfizetési díjat fizetniük az egyedül élő hetven éven felüli nyugdíjasoknak, azoknak az önálló háztartásban élő nyugdíjas házaspároknak, akiknek mindkét tagja 70 éven felüli (akkor sem, ha mindkettőnek van nyugdíja), és azoknak a 70 éven felüli nyugdíjas házaspároknak, akik egyedül élnek és egy nyugdíjjal rendelkeznek.

Azokat a 70 éven felüli nyugdíjasokat is megilleti a kedvezmény, akik önálló keresettel nem rendelkező kiskorúról, vagy más tartásra szoruló személyről gondoskodnak. Kitejred a rendelkezés azokra a 70 éven felüli nyugdíjasokra is, akiknek házastársa elérte a nyugdíjkorhatárt, de önálló nyugdíja vagy egyéb jövedelme nincs.

A mentesüléshez külön kérelem benyújtására és a posta engedélyére nincs szükség. A jogosultságot az erre a célra rendszeresitett — a postahivatalokban és kézbesitőknél kapható — tájékoztató nyomtatványon kell bejelenteni, a lakóhelyi postahivataloknál vagy a postai kézbesitőknél. Akik 1988. január 1-jét követően válnak jogosulttá, azoknak a jogosultság keletkezését követő hó 1-jétől nem kell fizetniük. Aki a jogosultságát később jelenti be, kérelemre 1988. január 1-jéig visszamenőleg legfeljebb hat havi visszatérítésre tarthat igényt.

T. É.

Krónikus fehérjehiány – súlyos veszteségek

Több szóját termelni és feldolgozni

Tanácskozott a TESZÖV elnökség

A táptakarmányok előállításának és felhasználásának helyzetét és a tagszövetkezetek ilyen irányú fejlesztési lehetőségeit vitatta meg – egyebek között – tegnapi ülésén, a Baranya Megyei TSZ Szövetség elnöksége. A kialakult helyzetet értékelve megállapitották, hogy a krónikus fehérjehiány számokban ma még alig kifejezhető veszteségeket okozott tavaly is a baranyai szövetkezetekben. A veszteségeket az idézte elő, hogy a szója-szegény tápok etetése miatt a sertéseknél (de a baromfinál is), egy hónappal kitolódott a tartási idő – vagyis ennyivel nőtt a költség. Az egyidejűleg bekövetkezett minőségi leromlás miatt – zsirosabb lett a hús – tetemes bevételi veszteségük keletkezett a tsz-eknek. A károkat súlyosbitó zavarok keletkeztek a rotációban is.

A veszteségeket ezúttal még úgymond „lenyelték" a termelőszövetkezetek, de néhány sertéstartó gazdaság olyan súlyos pénzügyi helyzetbe került, ami már az elviselhetőség határát súrolja. Az 1988-as év megkeményedett gazdasági feltételei között nem lehet ölbetett kézzel ülni és arra várni, majd csak megoldódik a szójahiány. Amellett, hogy a jó minőségű szójadara importjáról nem tudnak lemondani az intenzív állattartók, fel kell mérni a szója saját üzemi megtermelésének és feldolgozásának további lehetőségeit. – Állapitotta meg az elnökség.

Az ún. Unipro technológiával feldolgozott szója eddigi megyei takarmányozási kisérletei kedvezőek. A mohácsi Dunavölgye, az egyházasharaszti és a kétújfalui tsz-ekben végzett unipró-szójás etetési kisérletek jó eredményt hoztak. A megyei szakszolgálati állomás (Danitz-puszta) vizsgálatai szerint azonban, az unipró szója takarmányozási szempontból 50 százalékban kifogásolható, mivel az antinutritiv anyagok egy része bennmarad. A módszer nem tökéletes, korszerűsitésre szorul. Az üzemen belüli szójafeldolgozásban a szajki Béke Tsz kíván lépni. A szajkiak egy francia gyártmányú, óránként egy tonna kapacitású szója extrudert vásárolnak, amivel a saját szójaszükségletük 70 százalékát fedezik.

További lehetőség, hogy a Bólyi Mezőgazdasági Kombinát Mohácson egyévi 30 000 tonna kapacitású szójafeldolgozót létesit. A gabonaipar a megyei GMV – Siklóson 12 000 tonnás szójafeldolgozót tervez. A szójatermelés és -feldolgozás a múlt év óta megkülönböztetett kedvezményt élvez. A megtermelt szója tonnánként 2500 forint, a feldolgozott pedig további 2000 forint állami támogatásban részesül.

Baranya a gazdaságos szójatermelés termőhelyi feltételeit illetően kedvező pozicióban van más megyékkel szemben. Itt a jelenlegi terület kétszeresén, 10–12 000 hektáron termeszthető sikerrel ez a növény. Minden olyan tagszövetkezetben, ahol jók a feltételek, célszerű növelni a szója vetésterületét.

– Rné –

Információk

Közlemények

A HNF Komló Városi Bizottsága, a Komló és Vidéke Áfész és a Városi Művelődési Központ március 11-én és 12-én megrendezi a hagyományos városi borversenyt, melyre várják a kistermelők, a borosgazdák nevezését a Május 1. Művelődési Házban.

Új helyre, a Sallai uca 1-be költözik a pécsi Antikvárium, ezért január 29-én lezár. Nyitás az új létesítményében február 12-én 9 órakor.

A Pécsi Városszépítő és Városvédő Egyesület február 20-án rendezi meg a farsangi bálját a pécsi Szliven étteremben. Jelentkezni lehet február 1—13. között a Városi Tanácson, az első emeleten, az 55. szám alatt. Héttől csütörtökig 14—17, pénteken 13—16, szombaton 9—11 óra között.

Víz- és szennyvíztársulat egyidőben történő létesítését tervezi a pécsi Postavölgy lakossága. Ha egyszerre létesülne a víz- és szennyvíztároló, akkor az egy családra jutó költség kevesebb lenne. A helyi HNF aktivistái január 22-től minden lakót, családot felkeresnek az igények felmérése végett, hogy ki is akar társulni. Szeretnék, ha 1989-ben megkezdődhetne a kivitelezés.

●

Rendezvények

Január 22-én 16 órakor a komlói József Attila gyermekkönyvtárban „Barangolások a középkorban" címmel közművelődési játékot tart 7—8. osztályosoknak Csik Istvánné általános felügyelő.

A pécsi Sztankov Iván nagybőgőkoncertje lesz Pécsett január 22-én 19 órakor az LFZ Főiskolán, a Mátyás király utcában. Közreműködik Sztankov Annamária fagotton, zongorán kisér Sztankov Zsuzsa.

A gyerekek fogyós klubjának legközelebbi foglalkozása január 21-én 17 órakor lesz a pécsi Apáczai Nevelési Központ Művelődési Házának színháztermében. Azi diétás étrendről tartanak előadást dr. Dóber Ilona főorvos és Bonyárné Müller Katalin diétás nővér.

Értelmiségi klub alakul január 22-én 17 órakor Siklóson, a HNF székházában. Ekkor előadást tart ifjú dr. Marosán György, a filozófia tudomány kandidátusa, az MSZMP KB munkatársa. Téma az értelmiség és a társadalom.

„Úttörők vagyunk mi" címmel nyílnak meg a II. félévi vezetőképző-tanfolyamok január 22-én 15 órakor a pécsi Szabó István Úttörőházban.

Tegzes József, a MABEOSZ területi elnöke január 22-én 16 órakor Pécsett, az Apáczai Nevelési Központ Művelődési Házának Gyűjtők klubjában előadást tart.

Január 22-én 17—19 óra között a pécsi Apáczai Nevelési Központban a Nyugdíjas telefonszolgálat igénybe vehető, telefon: 41-907. Jogi és kertészeti témákban tanácsokat nyújt dr. Berényi István.

●

Kocsiátvételi sorszámok

Trabant Lim. Hycomat Bp.	1 171
Trabant Combi Hycomat Bp.	394
Trabant Lim. Spec. Bp.	11 144
Debrecen	9 548
Győr	9 582
Trabant Combi Bp.	3 256
Debrecen	2 800
Győr	2 159
Wartburg Standard Bp.	2 923
Debrecen	1 576
Győr	1 731
Wartburg Spec. Bp.	3 901
Debrecen	3 190
Győr	3 128
Wartburg Spec. tt. Bp.	11 069
Wartburg Tourist Bp.	2 694
Debrecen	1 883
Győr	1 022
Skoda 105 S Bp.	11 875
Debrecen	8 956
Győr	8 956
Skoda 120 L Bp.	27 751
Debrecen	15 539
Győr	18 440
Lada 1200 Bp.	47 647
Debrecen	34 141
Győr	16 860
Lada 1300 S Bp.	22 809
Debrecen	17 070
Győr	8 878
Lada Szamara Bp.	1 387
Debrecen	521
Győr	415
Lada 1500 Bp.	15 959
Debrecen	11 991
Győr	5 470
Lada Combi Bp.	723
Debrecen	6 214
Győr	489
Moszkvics Bp.	835
Debrecen	584
Polski Fiat 126 P Bp.	2 168
Debrecen	1 713
Győr	2 421
FSO (Polski Fiat) 1500 —	7 153
Dacia Lim. Bp.	10 652
Debrecen	9 740
Győr	6 463
Dacia Combi Bp.	2 605
Debrecen	2 845
Győr	2 359
Dacia TLX Bp.	2 421
Debrecen	2 977
Győr	1 811
Zastava Bp.	18 838

Egészségügyi szolgálat

KÓRHÁZI FELVÉTELES UGYELETEK

Mindennapos felvételi ügyeletek gyermek belbetegek részére, Pécs város: POTE Gyermekklinika. Szigetvár város és járás, a pécsi és a volt sellyei járás: Megyei Gyermekkórház. Gyermeksebészeti, kórházi felvételt igénylő gyermekfülészeti betegek, égett és forrázott gyermekek részére páratlan napokon: POTE Gyermekklinika, páros napokon: Megyei Gyermekkórház Pécs és a megye egész területéről.

Felnőtt belgyógyászat: I. kerület: II. sz. Belgyógyászati Klinika. II. kerület: Megyei Kórház (belgyógyászat). III. kerület: I. sz. Belgyógyászati Klinika. Sebészet, baleseti sebészet: I. sz. Sebészeti Klinika. Égési sérülések: Honvéd Kórház. Koponya- és agysérülések: Idegsebészet. Pécs város és a csatolt községek ideg- és elmebetegei részére: POTE Ideg- és Elmeklinika. Szemészeti betegek: POTE Szemészeti Klinika. Felnőtt fül-orr-gégészet: POTE Fül-Orr-Gégeklinika.

ÉJSZAKAI KÖRZETI ORVOSI UGYELET

Pécs város felnőtt lakossága részére egy helyen, a Lánc utcai rendelőintézet földszinti ügyeleti helyiségeiben minden este 7 órától másnap reggel 7 óráig. Telefon: 14-347.

Lvov-Kertváros felnőtt lakosságának minden éjszaka este 7 órától másnap reggel 7 óráig a járóbetegek részére a Testvérvárosok terei körzeti rendelőben orvosi ellátást biztositunk. A kertvárosi hívásokat továbbra is a Lánc utcai rendelőintézetben kell bejelenteni. Telefon: 14-347.

Fogászati ügyelet minden este 7 órától másnap reggel 7 óráig a Lánc utcai rendelőintézet földszinti ügyeleti helyiségeiben — gyermekek részére is.

Gyermeklakosság részére: a Gyermekklinikán, Pécs, József A. u. 7. (bejárat a Bajnok utca felől) este 7 órától másnap reggel 7 óráig. Telefon: 10-938.

ÉJSZAKAI UGYELETES GYÓGYSZERTÁRAK

Pécs, Kossuth L. u. 81, 10/8. sz. gyógyszertár; Pécs, Bajcsy-Zs. u. 23. 10/14. sz. gyógyszertár.

✲

SOS-ÉLET telefonszolgálat díjmentesen hívható a 12-390-es számon, este 7 órától másnap reggel 7 óráig.

✲

Nyugdíjas telefonszolgálat szombat, vasárnap kivételével mindennap 17—19 óráig hívható a 41-907-es számon.

✲

Ifjúsági telefonszolgálat telefonszáma: 24-550. Hívható: 17 órától 21 óráig.

Tenkesalja ÁFÉSZ Siklós

pályázatot hirdet

Siklós, Felszabadulás u. 92. szám alatti
70. sz. ABC-áruház
VEZETŐI és HELYETTESI
munkakörök betöltésére.

Az egység havi átlagos forgalma: 6 millió Ft. Pályázatot hirdetünk (1988. május 1-jei belépéssel) Harkányban (az autóbusz-pályaudvarral szemben) nyíló új ABC-áruházunk vezetői és helyettesi munkakörök betöltésére.

Az egység nyitása 1988. június 1.

Az áruház alapterülete 400 m².

Pályázatokat január 30-ig kérjük benyújtani Siklós, „Tenkesalja" ÁFÉSZ, Széchenyi u. 10., kereskedelmi főosztály címére.

Az egységekkel kapcsolatban bővebb felvilágositást a kereskedelmi főosztály ad.

A szerkesztőség postájából

Tisztelt Névtelen Pedagógus!

Gyöngybetűvel, iskolai irólapra irt soraival súlyos kritikákkal illeti szerkesztőségünket a december 31-én megjelent humoros oldalunk miatt: borgőzös állapotban firkáló felelőtlen embereknek nyilvánit bennünket, akik a „lealacsonyító szexmániára búzditjuk a fiatalokat, ahelyett, hogy a szép és boldog családi életre, az igaz emberré nevelésre, a haza becsületes szolgálatára" irányitanánk a figyelmet.

Szivesen megkerestem volna Önt, no nem magyarázkodásképpen, csak azért, hogy beszélgessünk a fiatalok neveléséről, vagy az újságiró felelősségéről, feladatairól. Tényekkel igyekeztem volna bizonyitani Önnek törekvéseinket. Nyiltan, szemtől szembe.

Megkímélt a felesleges postai költségtől, mert levelét meglepő fordulattal zárja: közli, hogy a név és a cim hamis, mert tart attól, félreértve közölnénk irását. S mindezt a pedagógusok nevében mondja.

Remélem nem értettem félre sorait. Azonban a súlyos vádakat visszautasitom. A módszere, ahogy a véleményét közölte rendkivül meglepett, és azon gondolkodom, vajon mit szólnak a baranyai pedagógusok ehhez? Azok a pedagógusok, akik az őszinte véleményalkotásra, a becsületes kiállításra, a nyilt vitára nevelik a gyerekeket?

Javaslom Önnek gondolkodjon el ezeken a kérdéseken is. Remélem segítem a helyes következtetéseit azzal, hogy igérem, továbbra is tisztelem és becsülöm a pedagógusok munkáját.

A véleményem vállalom:
Gáldonyi Magdolna

Önzetlen segítők

Dr. Boros Istvánné pécsi — Endresz György utca 11/A — olvasónk számolt be arról az évek óta tartó rendszeres gondoskodásról, amelyet a Supermarket dolgozóinak köszön. Hosszan tartó betegsége alatt az ott dolgozók nagy figyelemmel válogatták és otthonába juttatták a megrendelt cikkeket.

Személyesen jött szerkesztőségünkbe Eller Jánosné Komlóról, hogy elmondja örömét: szombaton a komlói vásárcsarnokban veszitette el arany gyűrűjét, amit kétórás keresgélés után visszakapott a megtalálótól, Kajtos Gergelynétől, a Zöldért dolgozójától.

★

Szót kér a másik fél

„Elzárhatják a vízcsapot?"

Az 1988. január 9-én „Elzárhatják a vízcsapot?" címmel cikk jelent meg a Dunántúli Naplóban. Mint érintett fél, hadd mondjam el én is a véleményemet.

Az Urögi határút közművel nem ellátott terület Az ott élők saját kutat fúrtak, az építési engedélyt is igy kapták.

A cikkben szereplő négy lakóház tulajdonosai azonban más utat választottak. Felfedezték, hogy az Úttörő utcában lakatlanul áll egy félkész ház. Akkori tulajdonosa az ország másik végében lakik, évente pár alkalommal jelent meg a házában csupán.

Az egyik kertszomszéd megkérte, hogy adjon neki vizet. A tulajdonos ezt ideiglenes jelleggel és ingyenesen megengedte. Nem készült irásos megállapodás, és ezért nincs szolgalmi jog sem. A tulajdonos távollétében aztán egy vékony csövet lefektettek a földbe a szomszéd utcáig, az Úttörő utcai ház vízaknájában lekötötték a vizet az Úttörő utcai házról és rákötötték az általuk lefektetett vezetékre.

Miután megvettem a házat és vízre volt szükségem, visszaállitottam az eredeti állapotot:

Az igazi meglepetések ezután érték. Kiderült a csővezeték tovább vándorolt szomszédról, szomszédra, igy már négyen reklamáltak. Az egyik szomszéd vallomása szerint húszezer forintot fizetett a vizvételi jogért annak a szomszédjának, aki ezt neki eladta.

Volt, aki a Vízműtől hivatalosan kérte a vizet. Miután a Vízmű tájékoztatta, hogy illegálisan lefektetett vezetékről van szó, kutat fúratott.

A tanács egy fél utca vízellátására igyekszik kényszeriteni úgy, hogy a házhoz tartozó vízóra állása után a fél utca vizdíját fizessem. Aztán futhatok a pénzem után.

Tóth Attila
Úttörő u. 30.

★

Hozzászólás irásainkhoz

Hibás felirat az épületen

A Vasárnapi Dunántúli Napló f. hó 10-i számában L. Cs. K. tollából Rejtélyes számsor a volt megyei tanács épületén cimmel érdekes cikk jelent meg. Ehhez szeretnék kapcsolódni.

A szóban forgó számjegyes irás helytelensége most, a felújitás után még szembetünőbb. A számsorban valóban az LXL kifejezés a zavarba hozó, mert ez igy hibás, rossz. Ha elfogadnánk magyarázatként, hogy ennek helyes értelmezése: L+XL=XC (tehát 50+40=90), akkor az is kiolvasható volna, hogy: LX+L=CX (vagyis 60+50=110).

Csupán az érdekesség kedvéért megemlitem, hogy amikor az állványok alól előbújt ismét a számfelirat, a bennem bújkáló kisördög sugallatára nem átallottam a taxi parkolóban éppen utasra váró gépkocsivezetőnél egy kis próbát csinálni. Megkérdeztem még 8—10 járókelőt. Az eredmény: senki sem tudta kiolvasni, mikor is épült e rangos épitmény. A rejtvénynek is beillő feladvánnyal pedagógusokat (történelem, matematika szakos, mérnöktanár) is megörvendeztettem. Ők sem mondhattak mást, mint hogy ez igy értelmezhetetlen.

Minderről nem azzal a szándékkal irtam, hogy jónak tartanám a hiba utólagos kijavitását. Nem! Ami az alkotás idején hibásan készült el és úgy maradt fenn az utókor számára, éppen a történeti hüség kedvéért. (Példának hozható a Lánchid oroszlánjainak „nyelvhiánya", amit annak idején a kőfaragó inasnak hiányos biológiai ismereteivel magyaráztak, nem kis iróniával.)

Végül, nem ártott volna közölni a helyesen irandó évszámot. Ez pedig:

MDCCCXCVIII

Ez talán egyszer olvasható lesz a kapubejárat mellett elhelyezett „Müemlék- (jellegű?) épület" táblán.

T. L.

★

„Szülői értekezlet a mozgásjavító napköziben"

A Dunántúli Naplóban 1988. január 19-én a fenti címmel megjelent irás lényeges kiegészitésre szorul.

A Pécs megyei Városi Tanács V. B. Művelődési Osztálya és az Egyetem utcai iskola megegyezése alapján a mozgássérült tanulók 1987/88-as tanév kezdetétől az Egyetem utcához, mint „anyaiskolához" tartoznak.

Iskolánk szívesen vállalta az ezzel járó többletfeladatokat, s az ezen tanulók – szám szerint tiz fő — oktatását hat szaktanár végzi lelkiismeretes felelősségtudattal.

A tanév során két alkalommal tartottunk szülői értekezletet, az elsőn Szobota Erika tanitónő és iskolánk igazgatóhelyettesnője, dr. Szilágyi Béláné is részt vett. A másodikon, amely január 13-án volt, iskolánkat – a rendnek megfelelően — Szobota Erika osztályfőnök képviselte.

Igy nem értem az említett újságcikk azon kitételét, idézem: „kár, hogy az Egyetem utcai iskolát nem képviselte senki..."

A nevelő-oktató munka tartalmi fejlesztésére garancia iskolánk pedagógusainak elismert szakmai kvalitása és emberi hozzáállása. A nyelvoktatással kapcsolatosan igérhetem, hogy igény szerint az iskolánkban eddig is eredményesen oktatott idegen nyelvek – orosz és angol — ezen iskolatipusban is oktatásra kerülnek.

Dr. Góbi János
igazgató

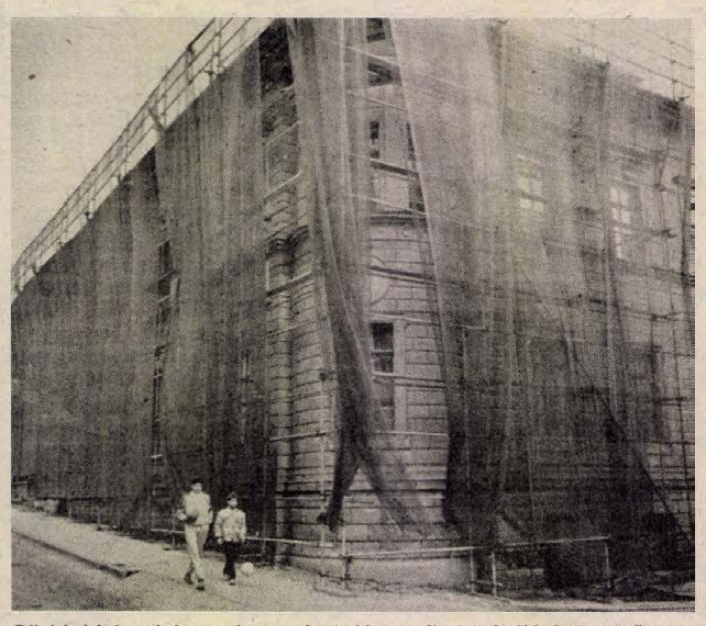

Rövid ideig dolgoztak a pécsi Hunyadi úti kollégium tetőszerkezetének felújitásán, körbe is állványozták az épületet, de hónapok óta nem dolgozik senki, ugyanakkor a feleslegesnek tünő állványzat foglalja a járdát. Meddig?

Tájékoztató

A javító—karbantartó szolgáltatások minőségvédelme

A Magyar Közlöny 1987. évi december 14-i 59. számában jelent meg a Minisztertanács 78/1987. (XII. 14.) MT rendelete, módositva a szolgáltatások minőségvédelméről szóló korábbi 16/1976. számú rendeletét.

Folytatjuk a módosító jogszabály fontosabb rendelkezéseinek ismertetését:

A megrendelő által gyakorolható jótállási jogokat az itt ismertetett jogszabály változatlanul hagyja. Jótállás cimén továbbra is kérhető a jótállási idő alatt a hibásan végzett munka kijavitása, ill. ismételt elvégzése, az elvégzett munkával összefüggésben keletkezett hiba díjtalan javitása, a díj arányos csökkentése, vagy teljesen alkalmatlan szolgáltatás esetén a már kifizetett vállalkozási díj visszakövetelése, sőt a vállalkozó költségére más vállalkozóval is elvégeztethető a hibásan teljesitett szolgáltatás. Erre az utóbbi esetre akkor kerülhet sor, ha a munka eredeti elvállalója a javitást nem végzi el vagy ismételten hibásan oldja meg. Természetesen a jótállás teljesitése kapcsán felmerülő szállitási, visszaszállitási költség a vállalkozót terheli.

A megrendelő minőségi kifogását a vállalkozónak 15 napon belül kell megvizsgálnia, és ha a bejelentés alapos, a szükséges javitás, stb. a jótállásra vonatkozó szabályok szerint teljesitendő. Amikor a szolgáltatás minőségével kapcsolatban lényeges műszaki kérdésben a megrendelő és a vállalkozó között vita támad, a vállalkozó 3 napon belül a jogszabály által kijelölt minőségvizsgáló szerv véleményét köteles beszerezni. (Pl. elektromos javitásoknál a Magyar Elektronikai Ellenőrző Intézet, gépjárműjavitásoknál a Közlekedési Főfelügyelet illetékes.)

A megrendelő a jótálláson alapuló igényét számla, nyugta, jótállási jegy felmutatásával jelenti be. Bizonylat hiányában — mert a vállalkozó nem adott — a rendeletre hivatkozva lehet jótállási jogot érvényesiteni. Számlát és nyugtát az eddigi szabályok szerint kell adni a megrendelőnek. A javitó-karbantartó szolgáltatások körében továbbra is érvényes az az előirás, amely szerint 1000 Ft-ot elérő vagy meghaladó szolgáltatási díj esetén számlát kell adni. Számla jár továbbá akkor is, amikor azt a megrendelő kéri. Az említett összeghatár alatt nyugtát kell kiállitani.

A számla és a nyugta tartalmát a kérdéses jogszabály kimeritően meghatározza. A járműjavitások vonatkozásában az elvégzett munkán, a javitási díjon és más, a jogszabály által említett lényeges körülményeken túl fel kell tüntetni a javitott személygépkocsi, motorkerékpár stb. km-órájának állását, a vállalkozónak történt átadás időpontjában.

A különféle vállalkozóknak, úgyszintén a magánvállalkozóknak vállalási szabályzatot kell késziteniük, amelyben meg kell határozni a minőségtanúsitás módját, továbbá — jogi személyek esetében — a minőségi kifogások intézésének a rendjét is. A vállalási szabályzat kivonatát ki kell függeszteni a megrendelés felvevőhelyén. A megrendelés felvételét illetően a munka elvállalásakor a megrendelővel ezentúl is közölni kell a vállalkozás tárgyát (mire vállalkoznak), a vállalkozási díj összegét és a szolgáltatás egyéb lényeges feltételeit. Ha pontosan nem határozható meg előre milyen munkákat kell majd elvégezni, a vállalási díj várható legmagasabb összegét kell megmondani. Ezen közölt összeghatárig a munkafelvételkor előre nem látott hibákat külön kérés nélkül is ki kell javitani.

A teljesség igénye nélkül még el kell mondani, hogy a lakosság által javitásra átadott ruházati, háztartási és egyéb tárgyakat — a 2/1985. (I. 10.) MT. sz. rendelet értelmében — a szolgáltató átvételi elismervényen tartozik átvenni. Ezen a bizonylaton fel kell tüntetni azt a napot, amelyen az átadott tárgy a munka elvégzése után átvehető.

A főbb vonalaiban ismertetett 78/1987. (XII. 14.) MT. sz. r. ez év április 1-jén lép hatályba.

Dr. Novák Dezső
jogi főelőadó
KIOSZ
Baranya Megyei Titkársága

LAKÁS-INGATLAN

Kedves faluban lévő tornácos parasztházot vennék. Ármegjelöléssel. Szentandrási Erzsébet, 1054 Budapest, Beloiannisz u. 13.

Eladnám Pécs, Hegyalja út 5. számú családi házam, mely két családnak is megfelel, garázs és toldási lehetőséggel. OTP- vagy szövetkezeti lakást beszámítok a vételárba. 1,5—2 szobásig.

Keszüi tónál 420 -öl gyümölcsös, szántó, 6 sor szőlő, egyéb eladó. Érdeklődni: Melinda u. 35., III/12. Barbérné, 17 óra után.

Elcserélném Lahti úti, 2,5 szobás, 59,5 m²-es, nyugati erkélyes, II. emeleti OTP-lakásomat, kevés tartozással, 2 szobás, 52 m²-es, erkélyes öröklakásra, siklósi-málomi városrészen. „Különbözetet kérek" jeligére a Hunyadi úti hirdetőbe.

Sürgősen elcserélném (esetleg eladnám) kertvárosi, magasföldszintes, erkélyes, 2,5 szobás, összkomfortos öröklakásom, garázslehetőséggel, legalább 3 szoba, összkomfortos, magasabb fekvésű családi házra. Érdeklődni lehet a 10-853-as telefonon.

2 szoba + 2,5 szobás, étkezős, kétszintes OTP-öröklakás + garázs eladó. Októberi költözés. Érdeklődést „Kodály u." jeligére kérjük a Hunyadi úti hirdetőbe.

Elcserélném 35 m²-es, saját tulajdonú családi házamat. Minden megoldás érdekel. „35 m²" jeligére a Hunyadi úti hirdetőbe.

Szilvási szőlőhegyen 5 éves, gyönyörű lugasszőlő, konyhakerttel, gyümölcsfákkal, olcsón eladó. Pécs, Tompa M. u. 40.

3 szobás, összkomfortos, tanácsi lakásunkat két kisebb tanácsira vagy 1,5 + kp-re cserélnénk. „64 m²" jeligére a Hunyadi úti hirdetőbe.

Építők, figyelem! A szigeti részen egy lebontott házhely sürgősen eladó. Jelige: „700 000" a Hunyadi úti hirdetőbe.

Miskolci, nagyméretű, gázfűtéses, tanácsi lakásomat elcserélném pécsi, kisebb lakásra. Telefon: 13-226 (este).

Drávaszabolcson, főút mellett 1125 négyszögöl építési telek sürgősen eladó. Érdeklődni: Greksza Mihály, Komló, Hegyhát u. 10.

3—4 lakásos társasház építését szervezzük a Magaslati út környékén. Érdeklődni: 14—17 óra között, Pécs, Hőgyes E. u. 13. alatt.

Eladó 1000 négyszögöl zártkerti ingatlan a hegyszentmártoni szőlőhegyen. Részben szántó, részben gyümölcsös. Műút 100 m-re, villany megoldható. Érdeklődni: Kemény Mihály, Hegyszentmárton, Egerszeg utca vagy levélben, Molnár Miklós, Mórichida, Béke u. 2.

Eladó vagy elcserélném Pécs-Vasas, Kút u. 19. sz. alatti házam, 5 szoba összkomfort. Cserébe 2 különálló, 1,5 vagy 2 szoba, összkomfortos lakás érdekel.

Budapesti, 2 + két félszobás, 80 m²-es öröklakást pécsire cserélnék. Kiss Sándor, Budapest, Friedler R. u. 6., II. em. 9. Pécsi telefon: este, 21-275.

Távfűtéses, külön bejáratú, bútorozott szoba kiadó komoly, megbízható nőnek, aki háztartásban segít. Telefon: 17-634.

Két szoba, fürdőszobás, kis kertes családi ház eladó. Érdeklődni egész nap: Pécs, Táltos u. 23., Gyárváros.

Uzlethelyiséget keresek. „Belváros, 20690" jeligére a Hunyadi úti hirdetőbe.

94 m²-es, belvárosi, 3 szoba, összkomfortos, felújított, luxuskivitelű, tanácsi lakást cserélnék tanácsi tulajdonú családi házra vagy alacsonyabb komfortfokozatú, nagyobbra. Válaszokat „Orvos" jeligére kérem a Hunyadi úti hirdetőbe.

Pellérden komfortos, új, családi ház, 2 szoba, nappali, tetőtér-beépítési lehetőséggel + OTP-átvállalással sürgősen eladó. 2,5 szobás, tanácsi lakást beszámítok, II. emeletig + értékkülönbözet. Érdeklődni: Pellérd, József A. 16. 17.00 óra után.

Eladó Kistótfaluban 560 négyszögöl szántó, konyhakertnek is alkalmas. Vasúttól 2 perc. Érdeklődni lehet mindennap: Kistótfalu, Dózsa Gy. u. 5. Czibere.

Eladó Szigetváron, strandhoz közel, Alapi Gáspár utca 42. sz. családi ház. Irányár: 750 ezer. Levélcím: Gyuricza Imréné, Pécs, Bartók Béla u. 13.

Eladó Kozármislenyben 400 négyszögöl szántó, gyümölcsösnek, veteménynyesnek is alkalmas. Falu mellett 100 méterre. Érdeklődni: Kozármisleny, Petőfi u. 38. Nyulas vagy Móricz Zs. 15. Nyulas.

Kertvárosi, 3 szobás OTP-öröklakást két kisebb, bármilyen tulajdonúra cserélek. „0575" jeligére a Hunyadi úti hirdetőbe.

Eladnám kétszintes, központi fűtéses, szövetkezeti családi házam kis kerttel. Görcsöny, Munkácsy u. 14. Megtekinthető: egész nap.

Két szoba, konyha, fürdőszobás plusz egy szoba, konyhás, kertes házrész sürgősen eladó vagy 1,5 szobás, OTP-sre cserélhető. Érdeklődni bármikor: Pécs, Székely u. 4/1. Bozsó.

Orfű-Mecsekszakálon eladó 100 m²-es felújított, régi típusú ház 1000 m² területen, garázzsal. Hétvégi háznak is megfelel, két család részére is alkalmas. Állattartásra van lehetőség. Érdeklődni a helyszínen, Mecsekszakál, Jókai u. 1. sz. alatt.

Eladó Babarc, Béke u. 51. sz. alatti, komfortos családi ház, gazdálkodásra alkalmas, 370 -öl telekkel + 270 -öl beltelekkel, zártkert, présház, pince. Érdeklődni a helyszínen.

Budapesti, XVII. kerületi, 60 m²-es, tanácsi lakásomat elcserélném pécsi öröklakásra, értékegyeztetéssel. 7822 Nagyharsány, Kossuth L. u. 19/A. Juhász.

Elcserélem másfél szobás, házfelügyelői, másodállású lakásom hasonló, tanácsira, megegyezéssel. Érdeklődni 16 óra után: Egri Gyula u. 114., fszt. 2. Kertváros.

Eladó központi fűtéses, összkomfortos családi ház Patacson, a buszmegállónál, esetleg elcserélném 2,5—3 szobás OTP-lakásra. 18—20 óráig, 14-184.

Babarcon, a Rákóczi u. 8. sz. alatt, két család részére is alkalmas, nagy, új családi ház félkész állapotban, reális áron alul eladó. Az ingatlan tehermentes. Befejezéshez hosszúlejáratú kölcsön és szociálpolitikai kedvezmény felhasználható. Érdeklődni a helyszínen lehet.

Eladó 300 négyszögöl szőlő, 500 négyszögöl szántó (zártkert), sima terepen. Műút közel. Kisherend, Fő u. 23.

2,5 szobás, földszinti OTP-öröklakásom elcserélném 2 szobás lakásra, kevés OTP-hátralékkal + 600 000 Ft kp-ért Uránváros vagy Szigeti út környékén. „Rózsadomb" jeligére a Hunyadi úti hirdetőbe.

Eladó 6 szobás, összkomfortos, 2 család részére, külön lakrésszel 170 m²-es családi ház nagy földterülettel, 200 m² gazdasági, 100 m² melléképülettel, garázzsal. Magyarszék, Hunyadi út 11.

Kétszobás, kis, családi ház eladó. Érdeklődni a helyszínen minden este. Pécs, Bányásztanúk u. 3.

Eladnám belvárosi, 2 szobás házrészemet, kis kerttel, pincével. Irányár: 1 200 000 Ft. Érdeklődni: Munkácsy M. u. 41. 12-721, esti órákban.

Elcserélném kaposvári, tanácsi, 1 szoba, összkomfortos (56 m²) lakásomat hasonló vagy kisebb pécsire. Telefon: 19-208.

Eladó 2 szobás, első emeleti, szövetkezeti, valamint 2,5 szobás OTP-lakás Kertvárosban. Telefon: 15-795.

Két családnak megfelelő, garázsos, nagy, családi ház eladó. Cserét is beszámítok. Pécs, Zsolnay u. 38.

2,5 szobás, garázsos, szövetkezeti lakást vásárolnék magas OTP-átvállalással. Telefon: 83-105, 17.00 óra után.

Csokonyavisontán 300 négyszögöl telek befejezés előtt álló épülettel eladó. Érdeklődni: Preszecsán, Barcs, Gárdonyi u. 28/2.

2 szobás, szövetkezeti lakás Kertvárosban eladó. Érdeklődni: 23-104, 15—18 óráig.

OTP-társasházban 70 m²-es, földszinti helyiség kiadó, raktár, üzlet, műhely stb. céljára. Cím: Illyés Gy. u. 19., fszt. 2.

Négy szoba, összkomfortos, kertes családi ház eladó Szentlőrincen, Szent Imre u. 18. szám alatt.

Mohács, Eötvös u. 27. számú, nagyméretű családi ház eladó, gazdálkodásra, ipari tevékenységre is alkalmas.

Nyugati vendéglátásban jól bevezetett, nagyméretű, panorámás nyaraló eladó Balatongyörökön. Jankovics, Keszthely, Béri-Balogh Á. u. 2.

Pécsi, másfél szobás, I. emeleti, tehermentes öröklakást cserélek balatoni, főleg Keszthely környéki üdülőre, értékegyeztetéssel. Érdeklődni: dr. Doma, Zalaegerszeg, Arany J. u. 57.

Nagyárpádon 650 négyszögöl szőlő, gyümölcsös, épülettel, felszereléssel eladó, megosztva is. Tel.: 30-709.

Pápához 20 km-re lévő kertes házam eladó, felújításra vár. Érdeklődni: Kun, Budapest, Zsák H. u. 2., X. em. 31.

Szliven környékén 1—1,5 szobás, emeleti lakást vásárolnék 600 000 kp + részlettel. Ajánlatokat: „Áprilisi költözés" jeligére, 379312 számra a kaposvári hirdetőbe kérek.

4 szobás, kertes családi ház külön garázzsal, gazdasági épülettel eladó. Érdeklődni: Pécs, Bródy S. u. 60. sz.

Eladó betegség miatt 2 családnak megfelelő, központi fűtéses, kertes családi ház vagy emeletesre cserélhető megegyezés szerint. Érdeklődni: Pécs, Gyula u. 5. sz.

Eladó a baksai szőlőhegyen 300 négyszögöl lugasszőlő és 100 négyszögöl konyhakert. Érdeklődni: Baksa, Rádfa út 31.

Eladó Nagykozárban tanácsi kezelésben levő, 978 m² építési terület megkezdett alappal, építési engedéllyel és anyaggal. 130 Ft/m². Érdeklődni lehet naponta du. 3—6 óráig Pécs, Lívia u. 1. sz., IV. em. 15. Czakó József.

Pécstől 25 km-re, Tengeri községben eladó kis falusi ház sok gazdasági melléképülettel. Gazdálkodásra kiválóan alkalmas. Azonnal beköltözhető. Irányár: 120 ezer Ft. Érdeklődni: Baksa, Rádfa út 31. szám alatt.

Balatonmária, Virág Benedek utca 99. ikernyaraló eladó. Érdeklődni: 72/22-579, 17 óra után vagy „Tavasz, '88, 350336" jeligére a Sallai utcai hirdetőbe.

Elcserélnénk uránvárosi, 2,5 szobás, I. emelet 3. ajtó, távfűtéses, összkomfortos lakásunkat kétszer 1 szobás, konyhás, összkomfortosra. Kőrösi Cs. S. u. 5/B. Makai Frigyes.

Nagypostavölgy 77. sz. családi ház kerttel eladó. Csere is érdekel.

ADÁS-VETEL

4—5 éves Skodát, Wartburgot (Touristot) is venénk. „Ár- és évjárat-megjelöléssel" jeligére a Hunyadi úti hirdetőbe.

Eladó: bútor, könyv, edény, kép, csillár, cutomata mosógép, centrifuga, hűtő, ruhanemű, zenegép, kerékpár. Pécs, Munkácsy 25. Molnár János.

170—180-as sítalpat vennék, kötéssel. Telefon: 20-149.

Eladó 3 db, 54, 58, gázüzemű, infravörös hősugárzó föld- és propánbutángázra, ugyanott 1 db 200 l-es hidrofor. Érdeklődni: Kozármisleny, Munkácsy M. 6.

Ülőbabakocsit vennék. 41-714.

Női, szép nutriabunda, 40-es méretben eladó. „Új" jeligére a Hunyadi úti hirdetőbe.

Platós ZUK tehergépkocsi eladó. Érdeklődni: 18-000-es telefonszámon, az esti órákban, Tinn.

Fix platós Robur ponyvásan, megkímélt állapotban, reális áron eladó. Érdeklődni: Pécs, Nagyárpádi út 19. vagy a 35-107-es telefonon.

Egytűágyas síkkötőgépet vennék. „Kötőgép" jeligére a Hunyadi úti hirdetőbe.

UTB—650 M erőgép — rendszámmal — eladó. Érdeklődni: 17 óra után.

Ellenőrzött állományból fajtatiszta fehér Plymouth (hús), sávozott Plymouth (kendermagos), New Hampshire (sárga), napos- és előnevelt csirkékre előjegyzéseket felveszünk. „Gallus" törzstenyészet és keltető, 7634 Pécs-Mecsekalja, Állomás u. 24. (sorompónál). Telefon: 10-907.

Amerikai Cocker Spaniel kölykök országos győztes szülőktől eladók. Keresztesné, Somberek.

Használt pianínót vagy angol mechanikás zongorát vásárolnék. Puskás Jánosné, Szombathely, Hadnagy u. 25.

Nagyobb mennyiségű étkezési napraforgó eladó. Varga József, Bogyiszló, Nyárfa u. 10.

Erdért faház, 64 m²-es, téliesített, szétszerelve, eladó. Nagykanizsa, Béke u. 10. E lh. II. 4.

Castor rakodógép eladó. Fehér László, Görcsöny, Munkácsy u. 6.

220-as építési felvonó eladó. Érdeklődni egész nap: Pécs, Sorohin út 82., VII/24.

Fotel, rekamié, kis asztal, hálószobabútor eladó. Telefon: 29-193.

VAÉV Bramac cserép, 500 db sötét színben eladó. Pécsudvard 191.

Sharp metalbarna hi-fi torony eladó. Érdeklődni az esti órákban, Pécs, Tarr Imre út 4/A. Mecsei.

VEGYES

Alkalmi munkát vállalna diplomás fiatalember délutánonként és hét végén. Jogosítvány van. „Vidéken is" jeligére a Hunyadi úti hirdetőbe.

REDŐNY-RELUXA
28-701.

21 éves, női szabó szakmával rendelkező nő 4—6 órás állást keres. „Más szakma is érdekel" jeligére a Hunyadi úti hirdetőbe.

ÉPÜLETTERVEZÉS költségvetés készítés, vidékre is. tel: 22-080.

Érettségizett (6 éves munkaviszonnyal rendelkező), fiatal, megbízható lány főállást keres. Jogosítvány van. Minden megoldás érdekel. „Főállás" jeligére a Hunyadi úti hirdetőbe.

KÖLTÖZTETÉS, BÚTOR-, ZONGORA-, PÁNCÉLSZEKRÉNY-SZÁLLÍTÁS. 28-512.

Reluxa-redőnykészítő kisiparosnál gyakorlattal rendelkező nő elhelyezkedne főállásban, üzletvezetőként. „Rámenős" jeligére a Hunyadi úti hirdetőbe.

KÖLTÖZTETÉS. 22-857. PÁNCÉLSZEKRÉNY-, ZONGORA-SZÁLLÍTÁS.

Fregoli, panelfúrás, szögbelövés. Megrendelésre lakberendezési tárgyak felszerelése. Telefon: 28-094. Roczkó.

Kubikos kisiparos minden, magas- és mélyépítési munkát, árokti sztítást, dögkútépítést rövid határidővel vállal. „Pontos, precíz" jeligére a Hunyadi úti hirdetőbe.

Kisiparosoknak könyvelést vállalok, mérlegképes szakmai képesítéssel, 20 éves gyakorlattal. „Ipar, '88, Pécs, 350417" jeligére a Sallai utcai hirdetőbe.

Fregoli fából, műanyagból, szögbelövés, panelfúrás, előszobafal minden méretben megrendelhető a 11-166-os telefonon, Várhelyi.

MECSEK ÁRUHÁZ

Ajánlataink '88 évben!

Divatáruosztály:

- Bébi tipegő 153—808,— Ft-ig,
- Bébi kötött pulóver több színben 198,— Ft,
- Bébi szabadidő-garnitúra 575,— Ft.

Ruházati osztály:

- Mongol bőrkabát 3380,— Ft,
- Bőrdzseki 9900,— Ft,
- Női irhabunda 18 790,— Ft,
- Női bőrdzseki 8770,— Ft.

Műszaki osztály:

- Sanyo kétkazettás rádió-magnó 16 800,— Ft,
- Hangfalak 1760—15 300,— Ft-ig.

Konyha- és lakásfelszerelési cikkek NAGY VÁLASZTÉKBAN!

ÖNNEK IS ÜZLET A MI ÜZLETÜNK!

Halálozás

A Pécsi Nemzeti Színház Igazgatósága és társulata mély megrendüléssel tudatja, hogy
CSERÉNYI (SZOMMER) BÉLA
nyugdíjas színművész,
63 éves korában váratlanul elhunyt. Temetése január 29-én, pénteken 13 órakor lesz a pécsi központi temetőben. Emlékét kegyelettel megőrizzük!

Mély fájdalommal tudatjuk, hogy szeretett édesanyánk, imádott nagymamánk, felejthetetlen anyusunk,
ÖZV. KEREKES ISTVÁNNÉ
Harmati Margit,
életének 76. évében elhunyt. Örök nyugalomra helyezése január 22-én (pénteken) 14.30 órakor lesz a szigetvári kanizsai temetőben. A gyászoló család.

Mély fájdalommal tudatjuk, hogy szeretett édesapám, apósom, nagyapám,
SOMOGYI JÁNOS,
Pécs, Lőtér u. 11. sz. lakos, 86 éves korában elhunyt. Temetése a dencsházi temetőben január 22-én délután 2 órakor lesz. A gyászoló család.

Mély fájdalommal tudatjuk, hogy drága, jó édesanyánk, nagymamánk, dédnagymamánk, anyósunk és rokonunk,
ÖZV. SCHMIDT ALAJOSNÉ
Pataki Ilona,
a Keszty ügyár nyugdíjasa, 77 éves korában váratlanul elhunyt. Hamvasztás előtti búcsúztatója január 26-án 3 órakor lesz a pécsi központi temetőben. A gyászoló család.

Mély fájdalommal tudatjuk, hogy szeretett férjem, édesapánk, apósunk, nagypapánk, dédipapánk és kedves rokonunk,
PAPP ISTVÁN,
(volt kisdobszai lakos), türelemmel viselt betegség után, 82 éves korában elhunyt. Temetése január 26-án fél 1 órakor lesz a pécsi központi temető ravatalozójából. A gyászoló család.

Porig sújtva tudatjuk mindazokkal, akik ismerték és szerették, hogy
ROMANOVITS KÁROLY,
életének 68. évében, tragikus hirtelenséggel elhunyt. Drága halottunkat január 25-én fél 3 órakor kísérjük utolsó útjára a pécsi köztemető Szent Mihály kápolnából. A gyászoló család.

Mély fájdalommal tudatjuk, hogy szeretett édesapánk,
NIKOLICS SÁNDOR
kanász,
57 éves korában elhunyt. Temetése január 26-án 12 órakor lesz a pécsi központi temető kápolnájából. A gyászoló család és a széles körű rokonság.

Fájó szívvel tudatjuk, hogy drága, jó férjem, nagyon szeretett édesapám, drága gyermekem, testvérem, sógorunk, felejthetetlen vejem és kedves rokonunk,
MOZSGAI LÁSZLÓ,
január 18-án 43 éves korában, rövid szenvedés után örökre itthagyott bennünket. Utolsó útjára január 22-én (pénteken) 12.30 órakor kísérjük a szigetvári turbéki temetőben. Emlékét soha nem felejti a porig sújtott gyászoló család.

Fájó szívvel tudatjuk, hogy a legdrágább édesanya, anyósunk, nagymamám, dédnagymamánk, nagynénénk és kedves rokonunk,
JANICS ISTVÁNNÉ,
volt alsószentmártoni lakos, 78 éves korában rövid szenvedés után elhunyt. Temetése január 25-én fél 2 órakor lesz a pécsi központi temető kápolnájából. A gyászoló család és a széles körű rokonság.

Köszönet

Hálás szívvel mondunk köszönetet kedves rokonoknak, ismerősöknek, szomszédoknak, akik felejthetetlen halottunkat,
ZSIFKOVICS MIHÁLYT
utolsó útjára elkísérték, koszorúkkal, virágokkal, táviratokkal fájdalmunkban osztoztak. A gyászoló család.

Hálás szívvel mondunk köszönetet mindazoknak a kedves rokonoknak, szomszédoknak, ismerősöknek, akik szeretett halottunk,
VARGA ISTVÁN
temetésén megjelentek, koszorúkkal, virágokkal fájdalmunkat enyhítették. A gyászoló család.

Hálás szívvel mondunk köszönetet mindazoknak a kedves rokonoknak, ismerősöknek, szomszédoknak, volt munkatársaknak, akik szeretett halottunk,
RÁDI JÁNOS
temetésén megjelentek és fájdalmunkat bármilyen módon enyhiteni igyekeztek. A gyászoló család.

Hálás szívvel mondunk köszönetet a rokonoknak, szomszédoknak, munkatársaknak, a hoboliaknak, akik felejthetetlen halottunk,
SIMON ANTALNÉ
Schán Teréz
temetésén megjelentek és utolsó útjára elkísérték, a sok szép virággal, részvéttel fájdalmunkat enyhíteni igyekeztek. A gyászoló család.

Hálás szívvel mondunk köszönetet mindazoknak, kik felejthetetlen elhunytunk,
ÖZV. ID. DR. MARTON ISTVÁNNÉ
temetésén részt vettek és emlékét virággal tisztelték meg. A gyászoló család.

KÖZÉRDEKŰ

Áramszünet lesz január 21-én naponta 8—15 óráig Pécsett, a Gomba utcában és az Edison úti barakkokban, hálózatépítés miatt.

Egyetemi és főiskolai felvételi előkészítőket indítunk levelező úton: magyar, történelem, matematika, fizika, biológia, kémia, földrajz, pszichológia, angol, német, orosz tantárgyakból (idegen nyelvből államvizsga előkészítő is). Sok teszt és feladat! Kérjen tájékoztatót! Címünk: Pallasz Felvételi Előkészítő Munkaközösség, 1364 Budapest, 4. Pf.: 126.

Gépírásoktatást a KISZOV Művelődési Házban. Jelentkezés: a gondnoknőnél vagy a 18-858-as telefonon. Tánciskola indul január 26-án 17 órakor a Vasutas Művelődési Házban (Pécs, Dr. Várady Antal u. 7/2.) kezdők részére. Foglalkozási napok: kedd, péntek. Vezeti: Gill Imre. Tanfolyam díja: 400 Ft/fő. Jelentkezés a helyszínen.

Dr. Fekete Csilla reuma szakorvos februártól a Jókai utca 37-ben rendel. Hétfőn, csütörtökön 17—18 óráig.

Áramszünet lesz január 22-én 7—15 óráig Pécsújhegyen a Szőcske u., Fátyol u., Feketerigó u., Kakukk u., Rezgő u., Présház u., Hamvas u., Sövény u., Mókus u., Cinege dűlő, Nagykozári u. által határolt területen.

Áramszünet lesz január 21-ig naponta 7—15 óráig Vasason a Bencze J. u., Fenyő u., M u. által határolt területen.

Áramszünet lesz január 21-én naponta 7—15 óráig Kozármislenyben, a Toldi utcában.

Erősáramú Berendezések Felülvizsgálata (EBF) c., a villamos berendezések szabványszerű állapotának tűzvédelmi ellenőrzésére jogosító, szakképesítést adó tanfolyam indul 1988. február 5-én a Technika Házában, az MEE pécsi csoport szervezésében, 10 héten át, heti egy nap elfoglaltsággal. A tanfolyam vizsgával zárul. A részvétel feltétele: erősáramú szakképzettség. Felsőfokú képzettséggel 2 év, középfokú végzettséggel 3 év, szakmunkás bizonyítvánnyal 5 év gyakorlat szükséges. Tervezett létszám 20 fő, részvételi irányár: 5000 Ft/fő. Jelentkezés: 1988. január 28-ig „Jelentkezési lap"-on az MTESZ titkárságán, Pécs, Janus Pannonius u. 11. Jelentkezési lap ugyanitt kapható személyesen, illetve levélben vagy telefonon: 10-928.

Dolgozókat felvesznek

A PV Budafoki Papírgyár dobozrészlege felvesz körszerű nyomdagépeihez ofszet gépmestereket (9—16 000 Ft), WUPA kivágó-kitörőgéphez gépmestert (9—14 000 Ft), gyakorlattól és teljesítménytől függő havi átlagkereseti lehetőséggel. Munkaidő: 2 műszak, 40 órás munkahét, minden szombat szabad. A személyi órabér meghatározása a szakmai gyakorlattól függően személyes megbeszélés alapján történik. A szakmai továbbképzéshez minden támogatást megadunk. Vidékieknek munkásszállást, esetleg IBUSZ-szállást adunk, vagy albérleti hozzájárulást fizetünk. Érdeklődni és jelentkezni: 1016 Budapest, Mészáros u. 58., munkaügy. Telefon: 752-211/59. m. (99)

A DÉL-DUNÁNTÚLI Vízügyi Igazgatóság számviteli gyakorlattal rendelkező tervező, elemző közgazdászt keres felvételre. Jelentkezés: a közgazdasági osztály vezetőjénél, Pécs, Köztársaság tér 7. (120)

ESZTERGÁLYOST és szerszámkészítőt felveszek. Telefon: 15-223. (207)

KŐMŰVES kisiparos kőműveseket és segédmunkásokat felvesz. „Megbízható munkaerő" jeligére a Hunyadi úti hirdetőbe. (20685)

MÁRCIUSBAN induló reprezentatív vendéglátó üzletbe női felszolgálókat alkalmazok. Telefon: 32-020. (20713)

A PANNOLIT Kőbányászati Vállalat keres gépészmérnök, gépész üzemmérnök munkavállalót a vállalat központjába, komlói telephellyel. Nagyharsányi üzemébe is alkalmazna gépészmérnök, gépész üzemmérnök munkavállalót, melyhez legalább 5 év szakmai gyakorlatot végzettek jelentkezését várja. Továbbá felvesz automatikában és egyenáramú villamos berendezések üzemeltetésében jártas technikust vagy szakirányú szakközépiskolai végzettséggel rendelkező kezdő szakembert. Fizetés megegyezés szerint. Jelentkezni lehet: a vállalat központjának személyzeti osztályán Komlón, reggel 7—15.30 óráig. (100)

MECSEKVIDÉKI Vendéglátó Vállalat 4 órás elfoglaltsággal takarítónőket vesz fel. Jelentkezni lehet: Pécs, Bajcsy-Zs. E. u. 14—16. I. emelet 101. szoba. (142)

A SZIGETVÁRI CIPŐGYÁR pályázatot hirdet

- **üzemszervezői munkakör betöltésére.**

A pályázatokat a vállalat személyzeti osztályára kérjük benyújtani.

EXPRESS

Vennék Hévizen vagy Harkányban társasüdülői lakrészt. Pécs, Hunyadi út 86. Lénárt.

250 □-öl szőlő, gyümölcsös, megkezdett hétvégi ház, illetve családi háznak is átminősíthető épülettel és építőanyaggal Pécs egyik legszebb részén, családi okok miatt eladó. Érdeklődni: Pécs, III. kerület, Pálma u. 8. Magyarék.

2,5 vagy 3 szobás lakást vennék magas OTP-vel. Telefon: 23-643.

400 000 Ft készpénzzel lakásmegoldást keresek, magas OTP-vel. Telefon: 23-643.

Egyházaskozáron egy telken 2 db régi típusú paraszthéz, komfort nélküli, gazdasági épületekkel eladó vagy elcserélhető. Gazdálkodásra kiváló. Minden megoldás érdekel. „Város" jeligére a Hunyadi úti hirdetőbe.

Siklós központjában, Felszabadulás u. 18. szám alatti, háromszobás, kertes családi házrész eladó.

Elcserélnénk kertvárosi, 3 szobás, összkomfortos, tanácsi lakásunk egy nagyobbra és egy kisebbre. „Többféle megoldás érdekel" jeligére a Hunyadi úti hirdetőbe.

Eladó 3 szoba, összkomfortos, 81 m²-es, téglaépületben lévő, parkettás OTP-öröklakás, kp + OTP-átvállalással. Érdeklődni naponta 16.00 óra után: Pécs, Kacsóh P. u. 8. sz., fszt. 2.

Építési telkek (családi ház építhető), eladók. Gáz, villany van, víz 1988 tavaszán. 2000 Ft/négyszögöl. Telefon: 22-291.

Kertvárosi, 2,5 szobás, összkomfortos OTP-lakást és egy belvárosi, 1,5 szobás, tanácsi, összkomfortot cserélnék két családnak megfelelő családi házra Pécstől nyugatra. „Gazdálkodás" jeligére a Hunyadi úti hirdetőbe.

Túrony, Kossuth u. 55. sz. alatt eladó egy Wartburg-motor sebváltóval és egy Zaporozsec-motor, egy Romet motorkerékpár és egy lejárt műszakis Trabant Combi, 10 év feletti, eladó.

Eladó Gyódon felújításra szoruló ház, gazdálkodásra alkalmas, nagy telekkel. Érdeklődni: Pécs, Csatlós János u. 1., I. emelet 6.

Eladó a Dráva mentén 2024 m² ingatlan, amely nyaralónak és gazdálkodásra is alkalmas. Felújításra szoruló lakható házzal és gazdasági épülettel. Esetleg fizetési könnyítéssel. Tóth József, Siklós, Baross G. u. 16. vagy „160 000" jeligére a Hunyadi úti hirdetőbe.

Pécshez közeli, 3 szobás, összkomfortos családi házamat gazdálkodásra alkalmas, nagy telekkel, elcserélném 2—2,5 szobás, tanácsi lakásra, sima cserével. „Sima csere" jeligére a Hunyadi úti hirdetőbe.

1,5 szobás, konyhás, fürdőszobás lakás eladó. Szalánta-Eszterág I/4-es szám alatt. Irányár: 90 000 Ft. Érdeklődni: ugyanott, egész nap az I/2-ben, Farkaséknál.

Elcserélném 2 szoba, összkomfortos, tanácsi lakásom hasonló 1,5 szobásra. Értékkülönbözetként falusi ház vagy szőlő is érdekel. Telefon: 30-731.

Elcserélném tanácsi, I. emeleti, 2 szoba, konyha, fürdőszobás lakásom hasonló, udvarosra. Ledina, Endre u. 15., I. emelet 6.

Pécsújhegyen 475 négyszögöl építési telek eladó. Érdeklődni: Pécs, Vig u. 24.

Hosszúhetényben kétszintes, összkomfortos, új családi ház eladó. Cím: Hosszúhetény, Felszabadulás u. 71. sz.

Zsolnay Vilmos és az Alsóbalokány utca között lévő 828 m²-es terület és épület, eladó. Ipari áram, víz és gáz bevezetve. Érdeklődni: Pécs, Bolgár Néphadsereg útja 69. Telefon: 28-477.

Összközműves, garázsos, két szoba, nappali, étkező-konyha családi ház eladó, cserelakást beszámítunk, Belváros-Uránváros. Pécs, Zöldfa u. 27.

Olcsón eladó 365 négyszögöl dunaszekcsői telek. Érdeklődni: Kertváros, Porth J. u. 13. Petrovics Józsefnél lehet.

Bejáratott üzlet eladó. „Kertvárosi üzlet" jeligére a Hunyadi úti hirdetőbe.

Elcserélném kétszobás, összkomfortos, Építők úti, főbérleti lakásomat családi házra. Pécs vagy közvetlen környékén. „Tavasz, 21249" jeligére a Hunyadi úti hirdetőbe.

Másfél szobás, összkomfortos albérlet kiadó. „Zsuzsa" jeligére a Hunyadi úti hirdetőbe.

3 szobás, telefonos lakás az Ifjúság útján bérbeadó, vállalatnak is, lakás céljából. Válaszokat: „Februártól" jeligére a Hunyadi úti hirdetőbe.

József Attila utcai, 1,5 szobás, szövetkezeti lakást cserélnék 2 szobásra. Szliven, Kodály Z. u., Jurisics M. út előnyben. 30-112-es telefonon érdeklődni 20 óra után.

Antik ebédlőszekrényre, éjjeliszekrényre szürke, ép márványlapok eladók (5000). Bontott, barna cserépkályha tartozékokkal eladó (4000). Rigóder u. 31. Telefon: 22-291.

Eladó 5 db magyartarka, 8 hónapos vemhes üsző és 1 db 6 hónapos Holstein-fríz. Zvornik István, Szajk, Petőfi S. u. 160.

Gmk-nál elhelyezkednék főállásban! „Gépírás" jeligére a Hunyadi úti hirdetőbe.

Eladó 3 szoba, összkomfortos, szövetkezeti lakás kp-ért. Cím: Román József, Pécs, Ércbányász u. 8., II/4.

2,3 szobás, 59 m²-es OTP-lakás az Eszék utcában eladó vagy kisebb, tanácsira cserélhető. „Gyors költözés" jeligére a Hunyadi úti hirdetőbe.

Intenzív gépírástanfolyamra jelentkezni lehet: az esti órákban, a 22-820-as telefonszámon.

Matematika és fizika tantárgyakból általános iskolások korrepetálását és középiskolai előkészítését vállalom. Érdeklődni hétköznap 17 óra után: Pécs, Kovács Antal u. 11., I/4.

Sorgarázs építéséhez társakat keresünk a Tanárképző Főiskolától kb. 5—8 percre gyalog. Telefon: 17-308, délelőtt 8—10-ig.

Költözködés miatt eladók: bútorozott szőnyegek, vaskályhák, szerszámok, varrógép, centrifuga, ruhanemű. Pécs, Virág utca 16. Telefon: 10-512.

2,5 szobás öröklakás a Semmelweis utcában eladó. Érdeklődni: 30-582-es telefonszámon.

1954-es 180/Diesel Mercedes, felújítás előtt és külön dízel motor olcsón eladó. Kalinyin út 22/A.

ZL-es Lada 1300-as friss műszakival eladó. Érdeklődni: Építők útja 12/B., Szarka, vasárnap.

Mecalor luxus csempe olajkályha eladó. Érdeklődni: Dobó I. u. 76., I/4. 16 óra után.

1 db, március 8-ai elléssel előhasú, fehér sertés eladó. Cím: Boda, Rákóczi u. 17.

Elveszett 20-án a Mecsek Áruházban „Malvin" márkájú női kvarcórám. Kérem a becsületes megtalálót, hogy a 20-316-os telefonon az esti órákban jelentkezzen jutalom ellenében.

Labdarúgó NB III.

Készülődés a rajtra (I.)

Stájer lesz a megváltó?

Kemény alapozás Mázaszászváron

Csak 16-an vannak Sellyén

Egy kicsit arrébb van még a rajt a labdarúgó NB III-ban, de valamennyi csapat megkezdte már a felkészülést a tavaszi idényre. Szétnéztünk a hét baranyai együttes háza táján: hogy várják a nyitányt?

*

A visszaédesgetett *Stájert* megváltóként fogadták a PBTC-nél. Sokat várnak tőle edzőként, játékosként egyaránt. Az eléggé gólképtelen csapatnál azt remélik tőle, hogy egyrészt gólokat lő, amivel mérkőzéseket lehet nyerni, másrészt pedig mint szakvezető, összerázza a társaságot. A bőrgyáriak nem mondtak le arról, hogy bennmaradjanak, a mezőny ismeretében látnak még lehetőséget a kiesés megúszására. Még akkor is, ha a játékosállományuk nem a legerősebb a Dráva-csoportban.

Ami a neveket illeti, *Harsányi, Reisz* és *Renkó P.* felkerült az ifiből, *Turi* visszatért, tavasszal számíthatnak a már leszerelt *Vajdára* és a katonaságtól hamarosan elbúcsúzó *Takácsra*. A középhátvéd *Fenyvesit* leigazolták a PVSK-tól. Huszonkettes keret alapoz együtt. A PBTC két teremtornán indul, a szabadtéri edzőmérkőzéseire pedig erős ellenfeleket keres, hogy játékba lendüljön a csapat a rajtra.

*

Nem kíméli a futballistákat a Mázaszászvárnál *Róth Antal* edző. Amit megígért, megtartotta: kemény alapozást tart a számukra. Mindezt azért, mert az ősszel gyenge volt az állóképessége az együttesnek, van mit pótolni. A labdarúgók egyelőre zokszó nélkül edzenek, kérdés, mi lesz ezután, hiszen a legnagyobb terhelést ezen és a következő héten kapják.

A bányászcsapatnál maradt a cél, a 7–10. hely megszerzése. Ez egyben gond nélküli bentmaradást jelentene. Az első tavaszi találkozóra húszan készülnek. Ott van közöttük *Sztoics*, aki azonban lehet, hogy bevonul. A sérült *Katona* állapota szépen javul, biztos kezdőember lehet márciusban.

Újság még a mázaszászváriaknál, hogy VDN Kupa mérkőzéseiket és az első hazai bajnokit a felújított mázai pályán játsszák le; valamint megalakult Mázaszászváron a baráti kör, amelynek egyelőre 80 tagja van.

*

Ha így apad a létszám, bérelt helyek lesznek tavasszal a sellyei csapatban. Most már mindössze 16-an vannak a játékosok (köztük csak egy kapus), mert *Vass* valószínűleg visszavonul, *Kuti* pedig a P. Kinizsihez ment. Mindkettő kezdő ember volt, már csak ezért is nagy vérveszteség a kiválásuk. A helyükre két leszerelő katonát szemeltek ki. Az már biztos, hogy a csatár *Mester* leszerel, ő erősítésnek számít.

A bennmaradás biztosítása a cél Sellyén. „Ez menni fog" – hangoztatják a vezetők, akik szerint annak a körzetnek feltétlenül szüksége van NB III-as csapatra.

Szinte minden gyakorlatot labdával végeznek az edzéseken a futballisták. Teremben nem edzettek, nem is fognak (nem is tudnának hol), ilyen időjárási viszonyok közepette a három füves pályán azonban mindent begyakorolhatnak.

H. L.

SPORT DN SPORT

Labdarúgó VDNK



A PVSK-s Schmidt a kaposvári Pruckner mellett próbálja elvinni a labdát a tegnap délutáni mérkőzésen.

Fotó: Kóródi Gábor

Meglepetés az első napon

PVSK–Kaposvári Rákóczi 1-0 (1-0)

PVSK-edzőpálya, 200 néző. V.: Vavika. **PVSK:** Tihanyvári (Juhos, a szünetben) – Galla (Hámori, a szünetben), Merkler, Ferenczi, Lajtai – Jávor (Sellei, a szünetben), Fülöp, Reith, Hegyi – Baumholczer (Schmidt, a 78. percben), Pazaurek (Herbszt, a 48. percben). Edző: Lendvai Miklós. **K. Rákóczi:** Sándorfi – Kraft (Kurdi, a szünetben), Deákvári (Riczu, a szünetben), Rácz, Barna – Pruckner, Csrepka (Gillitsch, a 70. percben), Adorján (Bocz, a szünetben) – Murai, Meksz, Havasi. Edző: Csordás István.

5. perc: Pazaurek beadását Baumholczer az ötösről a kapu közepébe lőtte (1-0).

Két, az alapozás kellős közepén tartó csapat állt fel egymással szemben a PVSK salakos edzőpályáján, s a hazaiak már a mérkőzés elején kihasználták NB I-es ellenfelük figyelmetlenségét. Aki azt várta, hogy a kaposváriak ezután kapujukhoz szögezik a vasutasokat, csalódnia kellett, mert Havasiék mégcsak mezőnyfölényt sem tudtak kiharcolni. Igaz, mindkét kapu előtt adódtak helyzetek, de ezeket nem sikerült értékesíteniük a csatároknak.

A második játékrészben sem változott a játék képe, jobbára a két 16-os között folyt a küzdelem, annak ellenére, hogy ekkor már a Rákóczi is érezte: van veszíteni valója. A PVSK azonban ekkor sem állt be védekezni, mi több újabb gólokat szerezhetett volna, persze igaz ez a K. Rákóczi együttesére is. Végeredményben két egyenrangú csapat találkozóján a helyzeteiből egyet értékesíteni is tudó PVSK megérdemelten nyert.

Dombóvári Vasas–Honvéd Táncsics SE 3-2 (0-0). Dombóvár, 50 néző. V.: Görnyei. **Dombóvár:** Foki (Szalai) – Banai (Barta), Verbóczki, Engert (Kosticza), Farkas (Bernáth) – Tóth-Bagi, Fazekas, Zrinyi – Lamm, Szieber (Fekete), Luczek. Edző: Fenyvesi József. **Táncsics SE:** Bita – Ujvári, Maróti, Molnár, Erdélyi (Gregorics) – Szatmári (Fülöp), Kósa (Fenusz), Szalai, András – Horváth, Miovecz. Edző: Köves László. A VDN Kupa nyitányán mindkét csapat idényeleji formában játszott, de a Vasas erőteljesebb volt és rászolgált győzelmére. G.: Luczek, Verbóczki (11-esből), Zrinyi, ill. Horváth (2).

Mai sportműsor

KÉZILABDA. Kner Kupa, férfiak: PMSC—Békéscsabai Előre Spartacus, Pécs Városi Sportcsarnok, 17.00, Komlói Bányász—Dunaújvárosi Kohász Komló Városi Sportcsarnok, 16.00, Dunántúli Napló Kupa, nők: PMSC „A" — PMSC „B", Pécs Városi Sportcsarnok, 15.30.

Újabb győzelem

Magyar válogatott keret–Séte (francia) 4-1 (2-0)

A Franciaországban edzőtáborozó magyar labdarúgó válogatott kedden este újabb edzőmérkőzést játszott, s 4-1 (2-0) arányban győzött a másodosztályú Séte csapata ellen. Bálint László technikai igazgató szerda reggel számolt be a részletekről az MTI munkatársának.

A magyar csapat az alábbi összeállításban játszott:

Disztl P. (Andrusch 46. p.) — Farkas, Pintér, Kozma, Sass — Herédi, Kósa (Disztl L. 70. p.), Bognár — Katona (Gyimesi 60. p.), Kiprich, Kovács K.

Az esőáztatta, mélytalajú pályán szép támadásokat vezettek a magyarok, s ezek közül Kovács K., Katona, Kiprich és Bognár révén négyet értékesítettek. A keret már harmadik győzelmét aratta.

Bálint László két kellemetlen sérülésről is beszámolt, Sallai Sándor, a Bp. Honvéd hátvédje kiújult lovaglóizom-sérülése miatt már hétfőn hazautazott Budapestre. Tuboly Frigyes, a Vasas játékosa hasfalizom-húzódással bajlódik. Amennyiben állapota egy-két napon belül nem javul, ő is idő előtt hazatér.

A válogatott keret legközelebb szombaton lép pályára, az edzőtábor központjától, Montpelliertől 30 kilométerre fekvő Béziers másodosztályú együttese ellen.

RÖVIDEN

Labdarúgás. A PBTC értesíti a serdülő I. csapat játékosait, hogy számukra a tavaszi felkészülés január 26-án, kedden 15 órakor kezdődik.

Ökölvívás. Úttörő, serdülő és ifjúsági megyebajnokság, Mohács. Győztesek. Úttörők: Nagy (Mohácsi TE), Ónodi, Zelenák (mind Komló), Csernus K. (PVSK), Arnold, Pánki (MTE), Sánta (PVSK), Bogdán (MTE), Mészáros (PVSK), Tóth, Bogó, Sztojka, Balázs (MTE). Serdülők: Miklós (Komló), Iván (PVSK), Horváth (MTE), Fekete, Orsós, Görög, Beréti (mind Komló), Kiss, Stürmer, Bubreg (mind MTE). Ifik: Molnár, Katics (mind PVSK), Orsós (Komló), Bogdán (PVSK), Jovánovics, Görög (Komló), Varga, Papp (PVSK):

Teke. Toborzót hirdet a Pécsi Gázmű tekeszakosztálya 13—18 év közötti fiúknak, akik versenyszerűen szeretnének tekézni. Jelentkezni lehet a BÉV tekecsarnokában (Szántó Kovács János u. 1.), hétfőn, szerdán és pénteken 13—17 között Berta Sándor edzőnél.

MAI MŰSOR

SZÍNHÁZ

Pécsi Nemzeti Színház: A velencei kalmár (este 7 óra). Katona bérlet. **Pécsi Egyetemi Színpad:** Urbán Gyula: Minden egér szereti a sajtot (délután 4 óra). **Bóbita Bábszínház:** Maugli (délután 3. óra).

FILM

Petőfi: Lidérces órák (n4, n6, n8). **Kossuth:** Életben maradni (10, 12). Lidérces órák (2, 4). Szerelem és magány játékai (6, 8). **Kossuth Klub:** A nagy tehetség (5, 7). **Park:** Életben maradni (f4, f6). Csapda a sakáloknak (f8). **Komló, Zrínyi:** Száguldó falka (4, 6, 8). **Mohács:** A szél harcosai (6). A misszió (8). **Szigetvár:** Csók, Anyu! (6). Walewska grófnő (8). **Siklós:** Asz (7). **Bóly:** Szamárköhögés (7). **Dunaszekcső:** Napló szerelmeimnek (7). **Pécsvárad:** Leszámolás Hongkongban (7). **Sellye:** A kétéltű ember (7). **Szentlőrinc:** Itt nem járnak idegenek (7). **Villány:** Pinocchio (5).

RÁDIÓ

KOSSUTH RÁDIÓ

4.30: Jó reggelt! 8.05: Műsorismertetés. 8.15: Mai programok. 8.20: Vállalkozástan. 8.30: Könnyűzene legszebb melódiái. 9.15: Zeneiskolásoknak. 9.30: Külpolitikai rovat műsora. 10.05: Diákfélóra. 10.35: Hófúvásban. 10.50: Két balettszvit. 11.31: A. Dumas: Húsz év múlva. — IX. rész. 11.54: Reklám. 12.30: Ki nyer ma? 12.40: Rólunk van szó! 12.45: PAF-műsor. 13.00: Klasszikusok délidőben. 14.05: Műsorismertetés. 14.10: Burgenlandban a magyar néphagyomány nyomában. 14.55: Sámson. Rideg Sándor regénye. 15.49: Poulenc-kórusok. 16.05: Révkalauz. 17.00: A nagy afrikai vadász. 17.30: Népi hangszerszólók. 17.48: Mendelssohn: e-moll vonósnégyes. 18.15: Hol volt, hol nem volt. 18.25: Könyvújdonságok. 18.28: Műsorismertetés. 18.30: Esti magazin. 19.15: Lottósorsolás. 19.20: Reklám. 19.23: Adám és Éva. Mark Twain írása. 20.02: Emil Gilelsz hangversenyfelvételeiből. 20.43: Nótaest. 21.30: Változatok a politológiára. 22.20: Tíz perc külpolitika. 22.30: Tükörképünk 37 darabban. 23.00: A dzsessz világa. 0.10: Himnusz. 0.15: Éjfél után.

PETŐFI RÁDIÓ

4.30: Reggeli zenés műsor. 8.05: Strauss-polkák. 8.20: Szabó család. 8.50: Tíz perc külpolitika. 9.05: Napközben. 10.30: Széljegyzet. 10.45: Láttuk, hallottuk. 11.25: Világújság. 12.00: Hírek németül, oroszul és angolul. 12.10: Fúvóskeringők. 12.25: Néhány szó zene közben. 12.30: Népművészet ifjú mestere. 12.58: Műsorismertetés. 13.05: Nosztalgiahullám. 14.00: Sokféle. 15.05: Néhány perc tudomány. 15.10: Operaslágerek. 15.45: Törvénykönyv. 16.00: Kapcsoljuk a 22-es stúdiót. 16.15: Bojtorján együttes hangversenye. 17.05: Ipargazdák. 17.10: Fiatalok popzenei felvételei. 17.30: Zöld telefon. 18.30: Slágerlista. 19.05: Operettkedvelőknek. 20.00: Poptarisznya dalaiból. 21.05: Körmendi-kabaré. 22.15: Kishonti Ildikó és Hauptmann Péter énekel. 22.36: Barangolás régi hanglemezek között. 23.20: 1987. New York-i és londoni listavezető kislemezei. 0.15: Éjfél után.

BARTÓK RÁDIÓ

6.05: Muzsikáló reggel. 8.05: Műsorismertetés. 8.08: Időszaki kiállítások. 8.13: Sz. Richter zongorázik. 9.11: Victoria de Los Angeles operaáriákat énekel. 9.40: Szimfonikus zene. 10.40: Rockpódium. 11.10: Pillanatkép. 11.15: Magyarán szólva. 11.30: Operarészletek. 12.28: Zenetörténeti értéktár. 13.03: Műsorismertetés. 13.05: Hídfők a végtelenbe. 14.05: Kamaramuzsika. 15.00: Pophullám. 16.00: Trevor Pinnock csembalózik. 16.38: Vass Lajos vezényel. 17.00: Diákfélóra. 17.30: Zeneközelben a magnósok. 18.30: MR román nyelvű nemzetiségi műsora. 19.03: Műsorismertetés. 19.05: Francia muzsika. 20.02: Erősebb a halálnál. Cs. Szabó László novellája. 20.34: Új lemezeinkből. 21.18: Zenekari muzsika. 22.34: Napjaink zenéje.

PÉCSI RÁDIÓ

6.20—6.30 és 7.20—7.30: Információk Dél-dunántúlról. 17.30: Arcok, események. 18 órakor hírek, tudósítások. 18.30: Szerbhorvát nemzetiségi műsor. 19.00: Nemzetiségeink zenéjéből. 19.05: Német nemzetiségi műsor. 19.35: Műsorzárás.

TELEVÍZIÓ

MAGYAR TELEVÍZIÓ

8.53: Műsorismertetés. 8.55: Képújság. 9.00: Tévétorna nyugdíjasoknak. 9.05: Teledoktor. 9.15: Advent öröme. Tévéfilm. 9.50: Hang és látvány. 10.35: Képújság. 16.53: Műsorismertetés. 16.55: Hírek. 17.00: Hármas csatorna. 17.45: Burjátia. Képeslapok egy autonóm köztársaságról. 18.20: Tévébörze. 18.30: Telesport. 18.55: Reklám. 19.00: Tévétorna. 19.05: Esti mese. 19.15: Lottósorsolás. 19.25: Reklám. 19.30: Híradó. 20.00: Reklám. 20.05: Új nyitott könyv. A feltámadt Apaszív. 21.15: Van öt perce? 21.20: Új hullám. 22.05: Magyar naiv művészek. 22.25: Híradó 3.

MÁSODIK MŰSOR

17.13: Műsorismertetés. 17.15: Képújság. 17.20: Hírek szlovák nyelven. 17.25: Tévéegyetem. 18.15: Ködös hajnal. Portugál filmsorozat. 18.55: Képújság. 19.00: Román nyelvű nemzetiségi műsor. 19.30: Dvorák: Requiem. 21.05: Híradó 2. 21.20: Nem a te fiad. Amerikai film. 22.55: Képújság.

JUGOSZLÁV TELEVÍZIÓ

16.05: Műsorismertetés. 16.10: Jó napot! 17.00: Magyar nyelvű tv-napló. 17.20: Krónika. 17.40: Adás gyerekeknek. 18.10: Családi magazin. 18.40: Számok és betűk. 19.00: Tv-kalendárium. 19.10: Rajzfilm. 19.27: Ma este. 19.30: Tv-napló. 19.50: Sport. 19.53: Időjárás. 20.00: Politikai magazin. 20.55: Kiválasztott pillanat. 21.05: Játékfilm. 22.45: Tv-napló. 23.05: Éjjel is, nappal is.

MÁSODIK MŰSOR

15.30: Éjjel is, nappal is. 18.50: Műsorismertetés. 18.55: Zágrábi körkép. 19.27: Ma este. 19.30: Tv-napló. 20.00: Könnyűzenei adás. 20.45: Hírek. 20.55: Dokumentumest.

Totótippek

	Sportfogadás	Képes Sport	DN
1. Como—Juventus	x 2	2	2
2. Empoli—Sampdoria	x 2	2	1 x
3. Róma—Ascoli	1	1	1 2
4. Torino—Avellino	1 x	1	1
5. Verona—Fiorentina	x 1	1 x	1 2
6. Bari—Padova	1 x	1	x
7. Bologna—Barletta	1	1	1
8. Brescia—Arezzo	1 x	1 x	1 x
9. Catanzaro—Piacenza	x 1	1 x	2 x
10. Cremonese—Triestina	1 x	1 x	1 2
11. Genoa—Modena	1 x	1 x	1 x 2
12. Messina—Atalanta	x 2	x	1
13. Parma—Lecce +1	x	x	x
14. Pescara—Internazionale	x 2	2	1

Hungarhotels HP

NEMZETKÖZI GASZTRONÓMIAI HETEK 1988.

„Nápoly, Róma, Velence"

olasz vacsoraesték

a Nádor étteremben

január 25—28-ig.

Ínyencfalatok, mediterrán dallamok, pikáns történetek a Pécsi Nemzeti Színház művészeinek közreműködésével.

Műsor: 21 órakor.

Asztalfoglalás: 11-477

Dunántúli Napló

AZ MSZMP BARANYA MEGYEI BIZOTTSÁGÁNAK LAPJA

Főszerkesztő: MITZKI ERVIN. Főszerkesztő-helyettesek: BÁLING JÓZSEF és LOMBOSI JENŐ

Kiadja a Baranya Megyei Lapkiadó Vállalat. Felelős kiadó: DR. JÁDI JÁNOS.

Szerkesztőség és kiadóhivatal: Pécs, 7601, Hunyadi út 11. Pf.: 134

Telefon: 15-000. Szerkesztőség telex: 12-421. Kiadó telex: 12-320.

Készült a Pécsi Szikra Nyomdában. Pécs, Engel János u. 8. 7630. Telefon: 32-177. Telex: 12-211. Felelős vezető: FARKAS GÁBOR.

Terjeszti a Magyar Posta. Előfizethető: bármelyik hírlapkézbesítő postahivatalnál, a hírlapkézbesítőknél, a Posta hírlapüzleteiben és a hírlapelőfizetési és lapellátási irodánál (HELIR), Budapest XIII., Lehel u. 10/A, 1900, közvetlenül vagy postautalványon, valamint átutalással a HELIR 215-96162 pénzforgalmi jelzőszámra.

Előfizetési díj: egy hónapra 43,– forint, negyedévre 129,– forint, egy évre 516,– forint.

Indexszám: 25054. ISSM 0133-2007.

Világ proletárjai, egyesüljetek!

Dunántúli Napló

Az MSZMP Baranya Megyei Bizottságának lapja

XLV. évfolyam, 21. szám
1988. január 22., péntek
Ára: 1,80 Ft

A tartalomból:

Hárompárti kezdeményezés az európai leszerelésért
(2. oldal)

*

Sertésfelvásárlási árak 1988-ban
(5. oldal)



Munkához látott a Sikondai Baráti Kör
(3. oldal)

A Szociális és Egészségügyi Minisztérium vezetői Pécsett



Együttgondolkodás és együttműködés

Amikor *dr. Csehák Judit* – még miniszterelnök-helyettesi minőségben – az elmúlt hónap közepén Pécsett járt, beszélt arról, hogy a kormány munkájának korszerűsítése során a minisztériumok munkájának is változnia kell. Így az egészségügy legfelsőbb irányítási szervének munkájába is új módszereket kell beépíteni.

Az időközben Szociális és Egészségügyi Minisztériummá alakult testület tegnap éppen Pécsett adta bizonyságát annak, hogy a jövőben mennyire más munkastílusban kíván dolgozni, hiszen az elmúlt húsz évben – ahogy *dr. Kóbor József* megyei főorvos is mondta – nem volt még arra példa, hogy a legfelsőbb egészségügyi vezetéssel húsz fős minisztériumi munkadelegáció utazzon vidékre azzal a szándékkal, hogy behatóan megismerje a területen folyó munkát.

Horváth Lajos, a Baranya Megyei Tanács elnöke úgy fogalmazott, hogy a megye számára külön megtiszteltetés, hogy a SZEM első úgynevezett feladatjelölő konzultációját Baranya megyében tartja meg.

Az ülésen *dr. Kóbor József* megyei főorvos köszöntötte a vendégeket: *dr. Csehák Juditot*, az MSZMP Politikai Bizottságának tagját, szociális és egészségügyi minisztert, *dr. Medve László* minisztériumi államtitkárt, *dr. Illés Béla* miniszterhelyettest, *dr. Kökény Mihályt*, a Minisztertanács főosztályvezetőjét, valamint *dr. Dányi Pált*, az MSZMP Baranya Megyei Bizottságának első titkárát. Az ülésen részt vettek a minisztérium különböző szakterületeinek képviselői és a megye, illetve Pécs város állami, párt- és egészségügyi vezetői, többek között *Szentirányi József*, az MSZMP Pécs Városi Bizottságának első titkára, *Takács Gyula*, a Baranya Megyei Tanács általános elnökhelyettese és *Piti Zoltán*, a Pécs Városi Tanács elnöke.

Dr. Csehák Judit a nagy létszámú minisztériumi részvételt ezen a tanácskozáson azzal indokolta, hogy most az induláskor még a feladatok konkrét meghatározása előtt kell információkat gyűjteni, jól megismerni az országban folyó területi munkát, megteremteni a jövőbeni együttgondolkodás feltételeit, hogy a minisztérium valóban segítő, irányító főhatóság legyen, hogy ismeretek híján esetleg rossz döntésekkel legalább ne akadályozzák azt, ha valahol, valakik hasznosat akarnak tenni. Mint mondta, még nincsenek letisztázott feladatok, az új minisztériumon belül is még viták folynak, még nem mindenben értenek egyet, és kérte a tanácskozás résztvevőit, mondják el gondjaikat és ötleteiket. Hiszen ez segíti őket is abban, hogy a minisztérium mint irányító szerv érdekei a legjobban egyeztethetők legyenek a területi érdekekkel. A miniszterasszony többek között még beszélt arról is, hogy az ágazat szűkös pénzkeretéből a legkorszerűbb megoldásokat, ötleteket szeretnék támogatni – ehhez is kell a jól informáltság. A támogatási pénzt a jövőben pályázat alapján ítélik oda. Gondolkodnak azon, hogy esetleg kedvezményes kamatozású kölcsönökkel is támogatnák bizonyos célok megvalósítását. Felkarolnak minden olyan szociálpolitikát segítő kezdeményezést – akár a szakszervezetek, a HNF, vagy az egyházak a kezdeményezők. Mint mondta, támogató jellegű és nem utasításokkal dolgozó minisztérium kívánnak lenni, ehhez kell az együttműködés, az együttgondolkodás.

A vitaindítót követő hozzászólások, kérdésfelvetések rendkívül sok területét érintették az egészségügynek, és szociálpolitikának. Elsőként *Takács Gyula* mondta el, bízik abban, hogy a minisztériumnak ez az új szervezeti felállása több előnnyel jár majd. Óhatatlanul felmerül azonban egyesekben a kérdés, hogy ha a minisztérium ilyen hatalmas szociálpolitikai feladatokat vállalt magára, nem szorul-e háttérbe az egészségügy? Mit várunk mi a minisztériumtól? Szo-

(Folytatás a 2. oldalon)

Föld körüli pályán a Progressz–34

A Szovjetunióban csütörtökre virradó éjszaka, moszkvai idő szerint 1 óra 52 perckor föld körüli pályára állították a Progressz—34 jelzésű, pilóta nélküli teherszállító űrhajót. Az automata teherűrhajó rakterében a Mir űrállomás működtetéséhez szükséges utánpótlást, illetve tudományos berendezéseket szállít.

Mint arról már beszámoltunk, december végén Romanyenko legénységét Tyitov és Manarov váltotta fel, akik szintén hosszabb távra rendezkedtek be a szovjet űrállomások harmadik nemzedékét képviselő Mír-en. A nyáron bolgár és afgán, majd novemberben francia űrhajóst is fogadnak, az év utolsó hónapjaiban pedig a Kvant mellé újabb laboratóriumi modult csatlakoztatnak az űrállomáshoz. A hét végén dokkoló Progressz a tudományos program folytatásához szállít anyagokat, berendezéseket, valamint élelmiszert és más „fogyó" anyagokat. Romanyenko egyébként az űrben eltöltött 326 nap alatt hat teherűrhajót fogadott, és rakodott ki a Mír űrállomáson.

A Progressz—34 kezdeti keringési pályájának adatai: legnagyobb távolság a földfelszíntől — 277 kilométer; legkisebb távolság — 191 kilométer; egy teljes forduló ideje —88,8 perc; az űrhajó pályájának az Egyenlítő síkjával bezárt szöge — 51,6 fok. A teherűrhajó berendezései rendeltetésszerűen működnek.

Baranyában is megkezdődtek a zárszámadások



Erőteljes gyarapodás Borjádon

Kimagasló, 21 százalék árbevétel-arányos nyereséggel zárta az 1987-es évet a borjádi tsz – ez kétszerese a megyei átlagnak. Erről számolt be *Bischoff József* elnök a tegnapi küldöttgyűlésen, amely – mint évek óta – megnyitotta a zárszámadások sorát Baranyában. A küldöttgyűlésen részt vett *Devecseri József*, a Mohácsi Városi Pártbizottság első titkára.

A borjádi tsz nyeresége 24 millió forint. Az egy főre eső nyereség 44 százalékkal magasabb, mint az előző évben, 145 000 forint. A közös vagyon 7 százalékkal nőtt. 13,6 milliót költöttek saját erőből beruházásokra, 7 millióért vásároltak gépeket világbanki hitellel. A kereset 10,5 százalékkal emelkedett, az átlagjövedelem 91 564 forint. Ma az elmúlt évi munkájuk gyümölcseként az évi keresetek 29 százalékát osztják ki nyereségrészesedésként.

Pedig rendkívül nehéz volt az elmúlt esztendő. Még március végén sem tudtak a földekre menni, 180 hektár – ez a szántóterület 10 százaléka – májusban is víz alatt állt, és csak júniusban művelték meg. S amikor végül is már szépen mutatott a határ, június 10-én a jég elverte a terület 40 százalékát, majd a búzaaratás után másodszor is pusztított a jégverés, egyes területeken a növényzet teljesen megsemmisült.

A károkat számos plusztevékenységgel próbálták csökkenteni, és igen eredményes volt az állattenyésztésük. Teheneiktől átlagosan 174 literrel több tejet fejtek 6,38 forintos önköltséggel, mint egy évvel korábban, és az 90 százalékban I. osztályú volt. Kétszázharminc húsmarhát szállítottak le és 36 vemhes üszőt adtak át a háztájinak.

A sertéstelepi rekonstrukció a battériás fiaztatóval befejeződött, és kezdi hozni gyümölcseit: 184 koca után 3236 hízott sertést értékesítettek.

A tsz tagságának *Halmai Endre*, a Megyei Tanács mezőgazdasági osztályvezető helyettese gratulált. Elmondotta, hogy a megye mezőgazdasági nagyüzemeiben a termelés 10 százalékát vitték el a károk. A kukoricánál 10 mázsa a kiesés, a burgonyánál 34 százalékos, és a szőlő csak egyharmadát adta az előző évinek. Ennek ellenére a termelés másfél-két százalékkal magasabb, mint 1986-ban, bár a kitűzött célt a megye mezőgazdasága nem érte el. A nagyüzemek 100 millióval többet költöttek beruházásokra, mint az előző évben, 70 milliót fordítottak meliorációra és jól halad az állattenyésztési telepek rekonstrukciója. A baranyai tsz-ek és állami gazdaságok jobban zárnak, mint tavaly.



Szovjet piacra szánt csizmák felsőrészei készülnek jelenleg a Carbon szalatnaki üzemében. Néhány hónap múlva már konfekcióárukat varrnak az itt dolgozók. (Tudósításunk az 5. oldalon). Fotó: Kóródi Gábor

A Szociális és Egészségügyi Minisztérium vezetői Pécsett

(Folytatás az 1. oldalról)

ciális megalapozottságú, humán gondolkodású, prevenciós szemlélettel rendelkező gyógyító egészségügyet – mondta *Takács Gyula*.

A kötetlen hangú felszólalások sok érdekes problémát vetettek fel. Például: a gazdálkodó vállalatok közül sokan egyáltalán nem készítettek szociálpolitikai tervet. Miért is tették volna, ha nincs erről beszámolási kötelezettségük? A minisztérium nem foglalkozik a vállalati szociálpolitikával. Megszűnt a vállalatoknál a jóléti és szociális alapképzés. Ennek következménye: egyre többen szabadulnak meg a szociálpolitikai intézményeiktől (mint pl. bölcsőde, óvoda). E feladatok ellátása ezután a tanácsok szűkös költségvetését terheli. Felvetették: az orvos–beteg arányt nézve a megye harmadik helyen áll az országban, tehát jónak mondható. De hiba, ha nem néznek e statisztikai számok mögé, hiszen itt sokszor öt-hat község lakói adják egy orvos körzetét.

Elhangzott, hogy a megyében már vannak jól működő hálózatok – szociális gondozó, családsegítő, ifjúságvédelmi – kár lenne ezek olajozottan működő rendszerét „fölülről" jövő új intézkedésekkel változtatni. Egy felszólaló a gyermek- és ifjúságvédelem ellentmondásairól, érdekütközéseiről beszélt. Felvetették, mielőtt a gyámügyet az egészségügyhöz integrálnák, alaposan nézzék meg, mi is valójában a gyámhatósági munka. A szociális otthonok gondjairól is szóltak és arról, hogy sok önkéntes, humánus vállalkozás a hatósági bürokratikus ügyintézéseken bukik meg. Szenvedélyes hangon szóltak a több gyermekesek helyzetéről, arról, hogy a gyermekruházat és élelmiszercikkek árának ilyen mértékű emelése a megélhetésüket veszélyezteti. (A lakáshoz való jutás esélyeiről nem is szóltak.) Szó esett a megváltozott munkaképességű dolgozókról. Félő, hogy a vállalati létszámleépítések ezt a réteget fogják a legjobban érinteni. Volt, aki biztatást kért a minisztériumtól, hogy a jövőben merészebben próbálkozhassanak az új kezdeményezésekkel.

A felszólalásokra reagálva *dr. Csehák Judit* elmondta, számukra máris hasznos volt ennek a találkozónak a létrehozása, mert sok, általuk eddig kevéssé ismert problémákról szerezhettek tudomást, és sok olyan ötletet is kaptak, amire biztos, hogy enélkül a beszélgetés nélkül nem gondoltak volna.

*

Délután a Baranya Megyei Pártbizottságon szűkkörű megyei egyeztető tárgyaláson folytatódott dr. Csehák Judit pécsi programja, amelyen az államtitkár és miniszterhelyettes vett még részt, valamint a megye, a város és az egyetem legfelsőbb vezetői. A vendégeket dr. Dányi Pál első titkár fogadta. Elmondta, hogy ennek a szűkebb körű megbeszélésnek a célja, hogy az itt elhangzottak segítsék a megyei feladattervező munkát. Tudni kell, mely területen mit lehet tenni, hol lehet és kell segíteni. Ezt követően tárgyaltak például a harkányi kórház távlati lehetőségeiről, a Kertváros egészségügyi ellátásának megoldásáról, az orvostudományi egyetem bővítési terveiről, a 400 ágyas klinika rekonstrukciójának szükségességéről.

Sarok Zsuzsa

Hárompárti kezdeményezés

az atomfegyverrel nem rendelkező országok együttműködésére az európai leszerelésért

Csütörtökön Európa három fővárosában egyidőben tették közzé, három együttműködő párt — a Finn Szociáldemokrata Párt, a Magyar Szocialista Munkáspárt és az Olasz Szocialista Párt — felhívását. A nemzetközi sajtó képviselői előtt Helsinkiben, Rómában és Budapesten egyszerre nyilvánosságra hozott kezdeményezés az európai leszerelés, a kontinens biztonsága és az együttműködés elmélyítése érdekében az atomfegyverrel nem rendelkező országok közös fellépését szorgalmazza.

A magyar fővárosban *Szűrös Mátyás*, az MSZMP Központi Bizottságának titkára, az Országgyűlés külügyi bizottságának elnöke ismertette a felhívás tartalmát, célját, a három európai politikai párt együttműködésének előzményeit. Mint elmondta, a közös fellépés gondolatát elsőként Kalevi Sorsa, a Finn Szociáldemokrata Párt elnöke fogalmazta meg 1986-ban. Az MSZMP és a finn szociáldemokraták szakértőinek részvételével megindult előkészítő munkába hamarosan bekapcsolódott az Olasz Szocialista Párt is. Együttes munkájuk gyümölcse a most közzétett dokumentum, amely az európai együttműködés jelképe is lehetne, hiszen aláíróik közös fellépése nemcsak a földrajzi, hanem az eltérő szövetségi rendszereket elválasztó politikai távolságot is áthidalta.

A most közzétett dokumentum aláírói az európai biztonsági és együttműködési folyamathoz, illetve az eddigi európai leszerelési kezdeményezésekhez kapcsolódó javaslataikat három fő terület köré csoportosították. Mindenekelőtt az európai hagyományos erők és a fegyverzetek, valamint a rövid hatótávolságú nukleáris eszközök csökkentése és a kölcsönös bizalom erősítése kap kiemelt figyelmet. A kezdeményezések támogatásához a kontinens sorsáért felelősséget érző valamennyi európai ország, politikai erő támogatására számítanak az aláírók – hangsúlyozta Szűrös Mátyás, aki végezetül bejelentette, hogy a három javaslattevő párt még az idén szakértői konferenciát szervez a vélemények, nézetek összegzésére. A tanácskozásra meghívót kapnak az európai szocialista országok pártjai és a nyugati szocialista és szociáldemokrata pártok. A konferencia időpontját és helyét később egyeztetik.

A hárompárti kezdeményezés hangoztatja: Európának ma minden korábbinál nagyobb esélye van egy biztonságosabb béke kialakítására. A közepes és rövidebb hatótávolságú atomrakéták felszámolása megnyitja az utat a valódi leszerelés előtt. Reméljük, hogy követi majd a hadászati atomfegyverek nagyarányú csökkentése és a rakétaelhárító rendszerek korlátozásáról szóló szerződés tiszteletben tartása.

Úgy véljük, hogy az európai országoknak – különösen azoknak, amelyek nem rendelkeznek atomfegyverekkel – aktívan, politikai, katonai és ideológiai választóvonalakra való tekintet nélkül fel kell lépniük a biztonság erősítése érdekében.

A nukleáris fenyegetés csökkentésére irányuló nemzetközi erőfeszítések alapját az atomsorompó-rendszer adja. A nukleáris fegyverrel nem rendelkező európai országoknak különösen közös érdeke az atomsorompó-szerződés megújítása és megerősítése azután, hogy érvénye 1995-ben lejár.

A közepes és rövidebb hatótávolságú nukleáris eszközök és a hadászati fegyverek csökkentése nem vezethet újabb fegyverkezési versenyhez más területen. Minden egyes ország és térség biztonsági érdekeit figyelembe kell venni.

Az igazi béke és biztonság alapja a kölcsönös bizalom. A katonai doktrínákról folytatandó megbeszélések enyhíthetnék az alaptalan félelmeket, védelmibb jellegű katonai magatartás kialakításához vezethetnének, és utat nyithatnának bármely aszimmetriának és egyenlőtlenségnek a fegyverzetek alacsonyabb szintjén történő felszámolásához.

Európában napjainkban a legfontosabb feladatok közé soroljuk a hagyományos erők és fegyverzetek tényleges csökkentését.

A hagyományos erők és fegyverzetek új egyensúlyát a lehető legalacsonyabb szinten rögzítő szerződés megerősítené a stabilitást. Ebben az összefüggésben a rövid hatótávolságú nukleáris eszközök csökkentése kérdésének is meg kell jelennie a leszerelési tárgyalások napirendjén.

Az atomfegyvermentes övezetek létrehozása és a katonai erők egymástól való szétválasztásának és eltávolításának más formái, amelyekben az érintett országok megegyeznek, hozzájárulhatnak a távlati célhoz, Európa megszabadításához az atomháború fenyegetésétől.

Együttműködésre törekszünk, hogy hozzájáruljunk e célok megvalósításához, az igazságos és tartós béke megteremtéséhez Európában. Az előttünk álló összetett kérdések alapos tanulmányozást és nyílt párbeszédet igényelnek. Felhívunk más erőket is az atomfegyverrel nem rendelkező országokból, hogy csatlakozzanak az európai leszerelést szolgáló együttműködési javaslatunkhoz.

24 ÓRA A NAGYVILÁGBAN

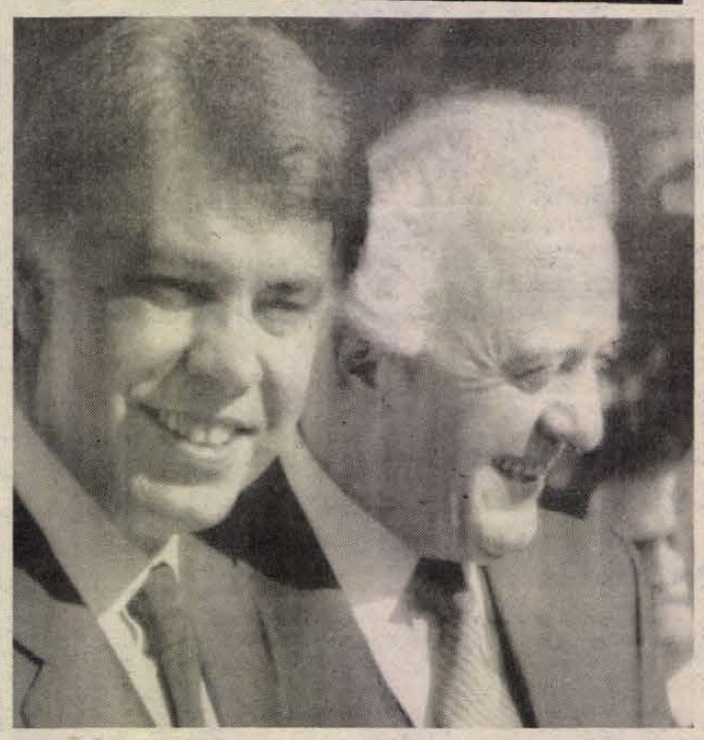

Bonn után Madridban folytatott tárgyalásokat Eduard Sevardnadze szovjet külügyminiszter, aki a képen Felipe González spanyol miniszterelnökkel látható.
(Telefoto: AP—MTI—KS—DN)

*

A Hatok tanácskozása

Csütörtökön Stockholmban zárt ajtók mögött megkezdődött a Hatok kétnapos értekezlete. Argentína, Görögország, India, Mexikó, Svédország és Tanzánia vezetői megvitatják a washingtoni szovjet–amerikai csúcstalálkozó eredményeit, az első szovjet–amerikai rakétaszerződés aláírásával kialakult helyzetet, és azt, hogy miként lehetne továbblépni a fegyverkezési hajsza megfékezése terén.

A politikusok első megbeszélésüket követően nyilatkozatot tettek közzé, amelyben sürgették az Egyesült Államot és a Szovjetuniót, hogy szereljék le legrövidebb hatótávolságú rakétáikat is, kössenek megállapodást a hadászati rakéták számának ötven százalékos csökkentéséről és a nukleáris fegyverkísérletek betiltásáról. A Hatok a két nagyhatalom vezetőihez intézett felhívásukban szorgalmazták azt is, hogy tartsák be a rakétavédelmi rendszerek korlátozásáról kötött ABM-szerződést, és mondjanak le az űrfegyverkezésről.

*

⊹ MADRID: A Szovjetunió sürgős intézkedéseket szorgalmaz a közel-keleti válság további éleződésének megakadályozására. Szakértői konzultáció összehívását, majd az ENSZ Biztonsági Tanácsa állandó tagjainak külügyminiszteri szintű értekezletét kezdeményezte. Erről beszélt csütörtöki madridi sajtóértekezletén Eduard Sevardnadze szovjet külügyminiszter, aki igen gyümölcsözőnek nevezte madridi megbeszéléseit. A hivatalos látogatáson Madridban tartózkodó Eduard Sevardnadzét csütörtökön kihallgatáson fogadta I. János Károly spanyol uralkodó. Ezt követően került sor a spanyol—szovjet gazdasági távlati együttműködési terv és a kétéves kulturális—tudományos munkaterv aláírására. A szovjet külügyminiszter spanyol kollégája, Francisco Fernandez Ordonez társaságában az újságírók előtt összegezte a tárgyalások eredményeit.

*

⊹ *STRASBOURG: Az európai parlament csütörtökön elítélte azokat az erőszakos módszereket, melyekkel az izraeli fegyveres erők a megszállt területeken elnyomják a palesztin lakosság megmozdulásait. A testület nagy többséggel határozatot fogadott el, felszólítva az izraeli kormányt: tartsa tiszteletben a jordán folyó nyugati partján és a Gáza-övezetben élő palesztinok jogait, és hagyjon fel a kitoloncolásokkal. A dokumentum hangsúlyozta: a közel-keleti kérdést csak ENSZ-védnökséggel megtartandó nemzetközi konferencia keretében lehet igazságosan és tartósan rendezni.*

Megállapodás a Szársomlyó-ügyben

(Munkatársunk telefonjelentése)

Somogyi László építésügyi és városfejlesztési miniszter és *dr. Ábrahám Kálmán* államtitkár, az Országos Környezet- és Természetvédelmi Hivatal elnöke 1987. november 20-án írtak alá a Szársomlyó-ügyben született megállapodást. A tárgyalás eredményét csütörtökön délután sajtótájékoztatón hozták nyilvánosságra, az ELTE KISZ Természetvédelmi Klubja rendezvényének keretében, amelyen részt vettek az érdekeltek is, többek között a Pannolit Bányavállalat igazgatója, és a Beremendi Cement- és Mészművek vezérigazgatója.

Dr. Ábrahám Kálmán elmondotta, hogy a megállapodás a környezetvédelmi szemlélet előtérbe kerülését és a természeti érdekek elsődlegességét reprezentálja.

Az 1944-ben védetté nyilvánított Szársomlyó-hegy nyugati oldalán 1964-ben az ott működő kőbánya számára az összes hatósági hozzájárulás birtokában a védett terület egy részére is kiterjedő bányatelket fektettek. Ekkor kezdődtek a konfliktusok. A Dunai Vasmű technológiai korszerűsítésével, termelésének felfuttatásával párhuzamosan a nagyharsányi mészkőbánya fejlesztésére is sor került, amelynek hatására — a külszíni bányászattal rendszerint együttjáró — környezeti terhelések és károkozások veszélyeztették az élettani értékeket.

1985 augusztusában és szeptemberében helyszíni szemlék és tárgyalások keretében az OKTH megfogalmazta a környezet és természetvédelem szempontjából alapvetőnek tekintett elvárásait. Kezdeményezte az 1964-ben kialakult helyzet felülvizsgálatát: a terület használati prioritások eldöntését, a védendő értékek pontos felmérését, a bányászat további felszíni terjeszkedésének befagyasztását.

Olyan megoldást kellett kidolgozni, amely a bányatelken belül is szavatolja a védett növények és élő helyük oltalmát, ugyanakkor a kohászati és szükség esetén a Beremendi Cement- és Mészművek távlati nyersanyagellátásának igényeit is kielégíti.

A most nyilvánosságra hozott egyezség alapján további felszíni terjeszkedés a bányatelken belül nem lehetséges, a kohászat nyersanyagigényét csak az alsóbb szintek művelésbe vonásával elégíthetik ki. A felmerülő költségeket — 24 millió forint — környezetvédelmi, vállalati és egyéb forrásokból biztosítják.

A megállapodás előírja, hogy a kőbányászat hosszabb távú kiváltásának lehetőségeit az érdekeltek tovább vizsgálják. Az ÉVM intézkedéseket hozott a porkibocsátás mérséklésére és megállapították, hogy javulás 1989-től várható.

A valamennyi jogos érdek mérlegelésén, a széles körű tudományos igényű vizsgálatokon, s nem utolsósorban az érintett felek megegyezési szándékán alapuló megállapodás a természeti értékek védelmét és az ipar nyersanyagellátását egyaránt szavatolja.

Sámi Jolán

ÚJRAÉRTÉKESÍTÉSRE VÁRÓ LAKÁSOK

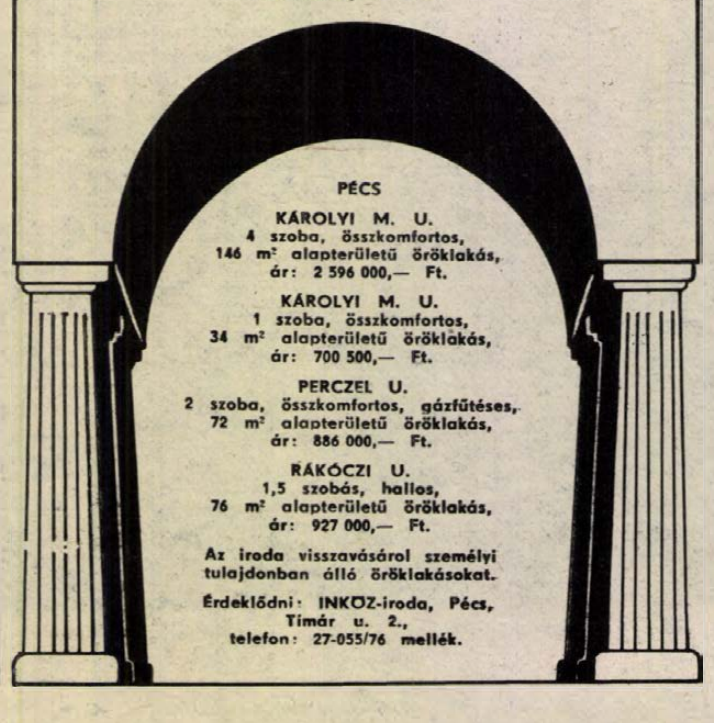

PÉCS

KÁROLYI M. U.
4 szoba, összkomfortos,
146 m² alapterületű öröklakás,
ár: 2 596 000,— Ft.

KÁROLYI M. U.
1 szoba, összkomfortos,
34 m² alapterületű öröklakás,
ár: 700 500,— Ft.

PERCZEL U.
2 szoba, összkomfortos, gázfűtéses,
72 m² alapterületű öröklakás,
ár: 886 000,— Ft.

RÁKÓCZI U.
1,5 szobás, hallos,
76 m² alapterületű öröklakás,
ár: 927 000,— Ft.

Az iroda visszavásárol személyi tulajdonban álló öröklakásokat.

Érdeklődni: INKÖZ-iroda, Pécs, Tímár u. 2., telefon: 27-055/76 mellék.

A PANNON VOLÁN MOHÁCSI ÜZEMIGAZGATÓSÁGA

megvételre felajánlja

● a Mohács, Budapesti országút 5. szám alatt lévő ingatlanát.

Az ingatlan 2000 m²-es saroktelken fekszik, rajta egy 100 m²-es összkomfortos irodaépülettel, szociális helyiségekkel, melyre emeletráépítési lehetőség van.

A telek alkalmas műhelyépületek létesítésére.

ÉRDEKLŐDNI: személyesen,
Mohács, István u. 6.,
vagy Mohács 10-444-es telefonon,
Terényi Tibornál.

PANNON VOLÁN
PÉCS

Készülődés az évfordulóra

40 éves az MHSZ

Várják az alapító tagok jelentkezését

A Magyar Honvédelmi Szövetség, az MHSZ, az emberek tízezreit magában foglaló szervezet idén februárban ünnepli megalakulásának 40. évfordulóját. A társadalom majd minden rétege és korosztályára kiterjedő tömegbázisa, aktivitása, a honvédelmi nevelésben betöltött szerepe, sportolóinak sikerei indokolják, hogy a megtett útról részletesen szóljunk.

Az 1948. február 29-én megalakult szervezetnek még Magyar Szabadságharcos Szövetség volt a hivatalos elnevezése. A politikai intézményrendszer által diktált hangsúlyváltások természetszerűleg hatottak e szervezet jellegére, szerepére, feladatkörére is, általában a bővülés eredményével és az elnevezésre is kiterjedően. Az első névváltoztatás 1955-ben volt, ekkor lett Magyar Önkéntes Honvédelmi Szövetség. Két évvel később, 1957-ben Magyar Honvédelmi Sportszövetség néven folytatta tovább tevékenységét, amelynek sportos vonásai ekkor váltak markánsabbá. A Magyar Honvédelmi Szövetség elnevezést 1967-ben kapta a szervezet: az ifjúság hazafias honvédelmi nevelése, a sorkatonai szolgálatra való felkészítés ekkor került igazán munkájának homlokterébe.

A történeti áttekintés inkább csak jelzésszerű, s az évforduló évében a közelmúltban lezajlott városi szintű MHSZ-értekezleten, s majd a január végén és februárban tartandó ünnepi klubközgyűléseken sem lesz sokkal több szó a távolabbi múltról: ezeken az elmúlt év eredményeit, s az idei feladatokat veszik számba. Ha a sportsikerek taglalásától eltekintünk, s csak az MHSZ Baranya megyei szervezetének életét, működését, s annak a nagyobb közösségre kihatását reprezentáló adatokat nézzük, imponáló számokat sorolhatunk. Például azt, hogy tavaly az MHSZ rendezvényein, a szövetség tevékenységét ismertető előadásokon, filmvetítéseken, laktanyalátogatásokon, honvédelmi napokon, technikai bemutatókon és a Honvédelmi Lövész Kupa versenysorozatán összesen annyian vettek részt, mint egész Baranya lakossága. Ugyanakkor tényleges MHSZ-tagok és pártoló tagok száma a megye összlakosságának 3,8 százaléka. A taglétszám az utóbbi öt év alatt 800 fővel emelkedett. Az MHSZ keretében Baranyában 196 klub működik. Ezek közül 180 az alapjelleget adó honvédelmi klub, a többi 16 speciálisan szakosodott a repülő-ejtőernyőstől a könnyűbúvárokig, a modellezőtől a rádiósig. A klubok 327 szakosztályt foglalnak magukba, a zömét adó lövész-tömegsport szakosztályoktól kezdve a sárkányrepülőkig, a turisztikaiig, hadtörténetiig, vagy a már egyébként is speciális tevékenységre szakosodott klubok továbbtagozódását jelentő szakosztályokig, hiszen például a modellezés — ahány ága létezik, az mind egy-egy szakosztály.



Pillanatkép az MHSZ Ércbányász modellezőinek 1976-os versenyéről. (Archív felv.)

Az MHSZ, illetőleg a Magyar Szabadságharcos Szövetség megalakulásának 40. évfordulójáról a központi megemlékezést február 28-án tartják Budapesten. Ezen az ünnepségen megyénket 14-en képviselhetik. A baranyai megemlékezést egy héttel később, március 5-én Pécsett, az MHSZ Baranya Megyei Oktatási Igazgatóságának nagytermében rendezik meg. Mindkét ünnepségen, majd az ezeket követő városi szintű megemlékezéseken az alapító tagok, illetve a szövetségben hosszabb idő óta dolgozó aktivisták elismerésére is sor kerül. Mint országszerte, úgy Baranyában is eredményesnek mutatkozik az a felhívás, amely a helyi nyilvántartásokban nem szereplő, egykor alapító tagok jelentkezését, felkutatását szorgalmazta. Megyénkben ezidáig húsz olyan egykori MSZHSZ alapító tag jelentkezett.

A készülődés már tavaly nyár végén megkezdődött, amikor meghirdették az egyéves időtartamú, felmenő rendszerben folyó, „Szocialista hazáért" elnevezésű vetélkedősorozatot, illetve ehhez kapcsolódóan megjelentették az MHSZ rejtvényújságját. A szövetség klubjaiban, városi szervezeteinél kapható rejtvényújság — a megfejtések beküldési határideje március 31. — nemcsak félmillió forintot ígér a rejtvényfejtőknek, de szoros kapcsolatban áll a vetélkedősorozattal is: az újságból származó bevétel fedezi a szervezésének költségeit. A vetélkedőn alsó és középfokú iskolákban, illetve MHSZ-klubokban indulhattak négy-négy fős csapatok. A március 24—27. között zajló városi döntőkön kategóriánként első helyen végző csapatok összevonva alkotják a május 14—15-én rendezendő megyei döntőn városukat képviselő 12 fős csapatot. Ezzel párhuzamosan fegyveres erőknél és testületeknél folyik ugyanez a vetélkedő. Legjobbjaikkal 20 főre egészül ki a megyei vetélkedőn győztes csapat, amely Baranyát képviseli június 4—5-én a területi döntőn Kaposváron.

A 40. évforduló évében két nemzetközi és öt országos technikai sportversenynek lesz házigazdája az MHSZ Baranya Megyei Szervezete. A „Mecsek Kpua" rádióirányítású repülőmodellek nemzetközi versenyét augusztus 1—2-án, a „Bányász Kupa" rádióirányítású autómodellek nemzetközi versenyét szeptember 3-án rendezik. A rádióirányítási motoros műrepülők és pylon repülőmodellek országos bajnokságára augusztus 6-án, 7-én, a sebességi autómodellek országos bajnokságára július 16-án és 17-én, a körrepülő modellek országos bajnokságára június 18—19-én kerül sor, míg május 7. és 15. között a Szársomlyó Kupán Nagyharsányban versenyez a hazai sárkányrepülők élvonala.

Dunai I.

Van gazdája a népszerű pihenőhelynek



Sikondai üdülőkörzet Fotó: Kóródi Gábor

A Sikondai Baráti Kör munkához látott

Március 15-én lesz hatvan éve, hogy Sikondán 427 méter mélyről feltört a meleg víz, s ezt követően június 25-én ünnepli hatvanadik évfordulóját az első sikondai strandnyitás. De a meleg víz feltörésétől a strandnyitásig nem volt olyan egyszerű az út. Az, hogy Sikonda-fürdő létrejött, elsősorban egy ember fáradhatatlan munkájának köszönhető: *Kolossváry Andor* árpádtetői erdőfőtanácsos volt az, aki elévülhetetlen érdemeket szerzett a ma is valójában igen népszerű fürdőhely létesítésének és fejlesztésének terén. Miután kitartó munkával létrehozta Sikonda-fürdőt, 1928 és 1935 között ő volt e terület igazgatója is.

Méltatlan dolog, hogy mind a mai napig senki sem állított emléket Sikondán az ő munkásságának. A tavaly augusztus 15-én megalakult Sikondai Baráti Kör — amely úgy tűnik, végre valóban igazi gazdája lesz a fürdőhelynek —, egyik legelső feladataként azt határozta meg, hogy emléket állít Kolossváry Andornak. Június 25-én, a strandnyitás hatvanadik évfordulóján fogják fölavatni az emléktáblát, s ettől a naptól kezdve a Felsőtótól az Alsótóig a Tóparti sétányt Kolossváry sétánynak fogják nevezni. Ezzel párhuzamosan ezt az utat lezárják a gépkocsiforgalom elől; autóval a kaposvári út irányából lesz a bejárat. A sétányt a baráti kör az erdőgazdasággal és a horgászegyesülettel közösen alakítja ki.

A Sikondai Baráti Kör gyakorlatilag a HNF Komló Városi Bizottsága mellett működő Honismereti és Városszépítő Egyesület keretén belül alakult meg. A kezdeményező a HNF Komló Városi Bizottsága, melynek elnöke *Rajnai Rudolf*, a jelenleg 86 tagot számláló baráti körnek tizenegy fős vezetősége van, a kör titkára *Ujj József*. Elsőrendű céljuk Sikonda-fürdő építésében, szépítésében, fejlesztésében és védelmében aktív tevékenységet kifejteni. Ehhez a baráti kör valamennyi tagjának közreműködésére, munkájára számítanak, s számítanak arra is, hogy a tagság létszáma a közeljövőben eléri vagy megközelíti a kétszáz főt. A tagok közé tartoznak az üdülőtulajdonosok, azok a vállalatok, mint jogi személyek, amelyeknek üdülőjük van Sikondán, horgászok és olyan komlóiak és pécsiek, akik gyakran látogatják akár csak egy-egy hétvégi pihenés céljából az üdülőhelyet. Ha már a „jogi személy" kifejezést használtam, el kell mondani, hogy maga a baráti kör nem jogi személy, de a rendelkezésére álló pénzzel önállóan gazdálkodhat. Május 8-án üdülőkörzeti fórumot tartanak, s ezen már konkrétumokat tud mondani a vezetőség a kör tagjainak, s az üdülőknek.

Terveikben szerepel — a Kolossváry sétány kialakításával összefüggésben —, hogy a felső kistó melletti utat a vadásztanyai parkoló felől lezárják. A Tóparti és az Erdei utaknál a csapadékvíz elvezetését megoldják. A környezetvédelemről sem feledkeztek el: lomtalanítást, hulladékgyűjtést terveznek, megoldják a hulladékok tárolását és fásítani fognak. Nagyon sürgős munka a Tóparti út portalanítása, ez lesz egyik legelső dolguk, amint az időjárás megengedi. Az autóbusz végállomását áthelyezik a Vadásztanyával szembeni kis parkolóhoz; mindez hídszélesítéssel, áterezet építésével, a világítás megoldásával, a forduló kialakításával, a fellépő elkészítésével jár együtt. Szeretnének hozzájárulni a kereskedelmi ellátás javításához. A horgászok részére az alsó nagy tó mellett újabb gépkocsibeállók építését tervezik, s az úttörő völgyben rendezni fogják a terepet. Emellett nem felejtették ki idei munkatervükből azt sem, hogy az üdülők számára kulturális programokat szervezzenek a nyári hónapokban a Tószínpadon.

Mindez egyáltalán nem kevés, főként ha azt vesszük, hogy eddig az utóbbi években nem sok minden történt, s hogy mindezt tavasztól őszig széles körű társadalmi munkák szervezésével kívánják megvalósítani. De a baráti kör vezetősége számol a realitásokkal is, s pontosan tudják, hogy a társadalmi munkán túl nagy szükség van a helyi tanács, a Sikondán üdülővel rendelkező vállalatok, az erdőgazdaság, a horgászegyesület, az úttörőtáborok és a hétvégi házakkal rendelkezők anyagi támogatására is. Számítanak ezenkívül az Országos Idegenforgalmi Hivatal pénzügyi támogatására is.

Dücső Csilla

A turbináktól az ékszerdoboznyi motorig

„Örülök, ha esik az eső, mert ha nem örülnék neki, akkor is esne" — mondja szinte csak utána dobva a korábbi kategórikus megállapításának, hogy tökéletesen elégedett szakmai pályájának alakulásával. Ha a beszélgetésünk legelején említette volna ezt a sajátos, az események alakulásába beletörődő életbölcsességet, aligha gyűrhettem volna le magamban ez előítéletet: igencsak megalkuvó nézeteket hirdet, s talán a gyakorlatban is igazodik hozzá. De túl megismerkedésünk első óráján már hitelesen le tudom fordítani ezt a „minden mindegy"-et sugalló kijelentését: nem jelent ez többet, sem mást, csak azt, hogy *Nagy Dezső*, a Pécsi Hőerőmű karbantartási üzemvezetője olyan ember, aki minden helyzetben, minden feladatban megtalálja magának a szépet, a fogadzót, ami lendületet adhat a munkához, s nem a nehézségeket, nem a kedvszegő körülményeket keresi bennük.

A gépek szerelmese gyermekkora óta. Szakmát ennek megfelelően választott. A mai Zippernovszky Károly Gépipari Szakközépiskola elődjében, a Felső Fémipari Iskolában tanult, s itt szerzett 1951-ben technikusi végzettséget villamossági szakon. Előbb a DÉDÁSZ-nál, majd a Komlói Erőműben dolgozott. Az első kapavágástól már a Pécsi Hőerőműnél van, pontosan 1958 őszétől. A munka mellett levelező tagozaton elvégezte a Budapesti Műszaki Egyetem Villamossági Karának erősáramú tagozatát, s mérnöki diplomát szerzett. Villamossági laborvezető lett az erőműnél. Az első munkába állás dátumát tekintve egyike azoknak, akik a legrégebben kezdték a Pécsi Hőerőműnél, vagyis harminc évvel ezelőtt, Nagy Dezső pályáján azonban akad egy közbeékelődő hosszú időszak: 1971-től 13 évig a Villamosipari és Gépjavító Szövetkezet főmérnöke volt. Ebből a pozícióból tért vissza az erőműbe 1984-ben. A főmérnökből karbantartási vezető lett.

— Gyors elhatározások embere vagyok — meséli. — Azt vallom, a nagy dolgokban is lehet gyorsan dönteni. Nem mondom, a családom még most is meglepődik, ha tervezgetést, tanakodást elvágom egy határozott szóval. Nem kis dolgokban döntöttem már gyors elhatározással életem során. Nem bántam meg egyiket sem. Ilyen döntés volt az is, hogy munka mellett elvégeztem az egyetemet. Az erőműnél mindig is támogatták a továbbtanulást, sőt ösztönözték is, s ezt a lehetőséget bűn lett volna kihagyni. De nem volt könnyű időszak. Az is gyors döntés volt, amikor engedtem a hívásnak és elfogadtam a VILLGÉP főmérnöki posztját. Annál az ezer fős nagyszövetkezetnél más jellegű feladataim voltak, mint az erőműnél, gazdasági, szervezési, irányítási feladatok, de egyben olyanok is, amelyek szakmailag is tökéletesen kielégítették az igényeimet. Ma is azt mondom: ha korábban kerültem volna abba a pozícióba, méginkább hasznomra vált volna az ott megszerzett számviteli és közgazdasági tapasztalat. Akkor jöttem vissza az erőműbe, amikor szóba került, hogy apróbb szövetkezetekre bomlik fel a VILLGÉP. Egy kisszövetkezet munkája szakmailag már kevésbé érdekelt.

— A VILLGÉP azonban nem bomlott fel, egykori főmérnökből viszont művezető lett a korábbi munkahelyén. Ezt a döntést sem bánta meg? — provokálom. Elnyomja a ki tudja már hányadik füstszűrőig szívott cigarettát, s végül is befejezetlen mozdulattal beletúr dús, acélos szürke hajába, s olyan nevető szemmel válaszol, mint aki biztosan tudja: amit mond, az lehengerlően meggyőző lesz. Az is:

— Jól fogadtak, nem emlegették, hogy korábban talán hűtlen voltam. S tudja, hogy az erőműben 2200 darab különféle villanymotor van? S mindegyikről tudni kell egy mérnöknek, a karbantartási üzem vezetőjének, hogy mit hol talál meg bennük. Feladatnak, munkának ez csak elég érdekes. Én harminchét évet végigdolgoztam, 1991-ben megyek nyugdíjba. A díszrojtok, vállpántok, rangjelzések soha nem érdekeltek, csak a munka, a gépek.

S persze a család — teszem már én hozzá, hiszen róluk is sokat, bensőséges szeretettel mesélt. Feleségéről, aki az életpályájának minden változásában igazi támogató társa volt, két lányáról, akik pedagógusok lettek, fogadott lányáról, akit nagyobbik lánya fedezett fel a nevelőotthonban, s az akkor hároméves kislányt egy szóra magának fogadta a család. Most ő is az erőműben dolgozik. Valamennyien együtt élnek a még az ötvenes években felépített családi házban, amit tetőtérbeépítéssel bővítettek. Szó esik az unokákról: az egyik 7, a másik ötéves csupán, de már mutatkozik náluk a műszaki érzék. A nagypapának nem kell tartania attól, hogy unalmasak lesznek a nyugdíjas évek. A korábban felhagyott hobbiját, a modellezést, s a mindmáig megmaradó barkácsolást, és az autószerelést az unokák közreműködésével gyakorolhatja.



Nagy Dezső (a képen jobbról) a Hőerőműben a generátor felújítását kíséri figyelemmel.

— Most szabadidőmben egy apró, 4,5 köbcentis Diesel-motort bütykölök. Olyan súlyú, amit a repülőmodell szárnya elbír. Valóságos ékszerdoboz — lelkesedik, már előre örül annak a pillanatnak, amikor a kis motor munkába áll.

D. I.

HÍREK

JANUÁR **22.,** PÉNTEK

Szeretettel köszöntjük névnapjuk alkalmából VINCE, ARTÚR nevű kedves olvasóinkat

A Nap kél 7.23 — nyugszik 16.28 órakor
A Hold kél 9.18 — nyugszik 20.57 órakor

Olvasószolgálat

Hírek, tudósítások, események közölhetők 14—16 óráig a 15-000 telefonszámon.

Hírszerkesztő: CSUTI JÁNOS

Ma délelőtt 9—11 óráig panaszügyekben fogad, telefonon hívható a 10-046-os telefonszámon NAGY ISTVÁN

Szerkesztőségi ügyeletes 16—19 óráig a 10-053-as telefonszámon NAGY ISTVÁN

CB-rádió hívójelünk: „Napló–I." 16–19 óráig a 25-ös csatornán

— **Anyanyelvi tanácsadót** szervezett a HNF Pécsi Városi Bizottsága a Geisler Eta utcában. Az újfajta szolgáltatást hétfőnként lehet igénybe venni 15—16 óra között. A szakemberek helyesírási, nyelvhelyességi kérdésekben nyújtanak tanácsot. Telefonon is lehet érdeklődni, a szám: 10-668.

◆

Kutyaszorító

A Komlói Játékszín Tóth Miklós kétrészes vigjátékát adja elő Komlón, a Színház- és Hangversenyteremben. A történet középpontjában Csirág, a nagy nőcsábász áll, pontosabban fekszik – betegen, egy kórházban. A kilincset egymásnak adogatják a hölgylátogatók, akik sok bonyodalmat okoznak, és mulatságos helyzetekbe sodorják Csirágot és a szobatársát. A szereplők: Rudas István, Bánky Gábor, Oláh Zsuzsa, Unger Pálma, Csizmadia Gabriella és Krasznói Kláris. A darabot Vas-Zoltán Iván rendezte. Az előadás 25-én, hétfőn, 18 órakor kezdődik.

◆

— **Már visszatért egy barna kánya** Homorúdra, a Duna mentén lévő fészkelő helyére. Ezen a környéken két fészkelő párról tudnak az ornitológusok. Ez a kánya nálunk költ, de októberben elvonul déli, melegebb tájakra. Ritka fajról van szó, mostani egy példányt Madas Katalin madarász figyelte meg.

— **Ivóvíz nyomóvezeték-rendszer** készül majd Bólyban, a tanács mögötti új utcában. A lakók társadalmi munkában segítenek. A tanács jelentős anyagi támogatást is nyújt.

— **Törpevízmű létesítését tervezik Bodán,** de ehhez előbb az kell, hogy a lakosság társulatot alkosson. Ebben a témában tartanak falugyűlést január 25-én 18 órakor az elöljáróságon.

— **Értelmiségi Klub alakult** január 22-én, Siklóson, a HNF székházában csaknem félszáz taggal. Az alapítás egyik kezdeményezője a TIT Baranya megyei és Siklósi Szervezete volt.

— **Helyreigazítás.** A Baranya Megyei Tanács nemzetiségi bizottsága elnökének szerdai sajtótájékoztatójáról írt tudósításunkban elhallás következtében tévesen jelent meg, hogy a nemzetiségi kongresszusokat Baranyában tartják majd az ősszel. A kongresszusokat most is Budapesten rendezik meg.

— **Busójárási előzetes.** A busójárás február 14-én lesz, s a hagyományos farsangbúcsúztató rendezői és közreműködői számára a programok megbeszélését január 25-én, hétfőn 17 órakor tartják a mohácsi művelődési központban.

— **Nem fogad el megrendelést** aszfaltkeverésre a Pécsi Köztisztasági- és Útkarbantartó Vállalat március 15-ig, mert a két keverőgép téli nagyjavítását végzik. A berendezések felújítását már megkezdték.

— **Hamarosan új helyére költözik** a Pécsi Antikvárium, a Sallai utca 1-be. Január 29-én zárnak, ekkor kezdik meg a könyvek, berendezések áthordását. Ez a berendezkedéssel együtt, majdnem február közepéig tart. Nyitás február 12-én.

Időjárás

Várható időjárás az országban péntek estig. Pénteken napközben fölszakadozik a felhőzet. Helyenként megmarad a köd. Csak kissé élénkül meg a szél. A hőmérséklet hajnalban plusz 2 és mínusz 3 fok, pénteken délután 2 és 7 fok között várható.

✲

Csütörtök reggeli vizállások: Örtilos 14 cm, apadó, 2,2 fok; Barcs —20 cm, változatlan, 2,0 fok; Drávaszabolcs 75 cm, változatlan, 2,8 fok.



A Siklós és Vidéke Takarékszövetkezet nyereményakciójának fődíját, a Dacia gépkocsit Balogh Ildikó pécsi lakos, bolti eladó nyerte meg. A járművet dr. Dobai Gábor, a takarékszövetkezet elnöke adta át a pécsi PETA üzlet dolgozójának. A nyertesnek a Hungária Biztosító is kedveskedett, ebben az évben nem kell cascó-díjat fizetnie.

Fotó: Pécsi István

✲

Mai névnap: VINCE

A mai Vince nevünk a Győzővel tart rokonságot, ugyanis mindkét név alapja a latin „vincere": „győzni" jelentésű ige. Eredeti formája a latin Vincentius volt, német alakjai a Vinzenz, Vinzent. Érdekes etimológiai kapcsolat révén a szőlősgazdák, vagyis a vincellérek Szent Vincét tartották a védszentjüknek és a mai naphoz rigmus is fűződik: „Ha fénylik a Vince, megtelik a pince." Ha január 22-én napsütéses az idő, akkor jó bortermés várható.

— **Számítógépes programokat** szervez a pécsi Anikó utcai Általános Iskola. A tíz számítógépet nemcsak az oktatáshoz használják fel, de tanfolyamot, szakkört is indítottak. Az a cél, hogy felnőttek is részt vehessenek a foglalkozásokon.

◆

Halálozás

Fájó szívvel tudatjuk, hogy férjem, édesapám, apósom, nagypapám, fiam, testvérem,

GELENCSÉR JÁNOS

58 éves korában, hosszú szenvedés után elhunyt. Temetése január 22-én, ma 14 órakor lesz a megyefai temetőben. A gyászoló család.

☎ 15-000

Gulyás József Szigetvárról jár be rendszeresen a barcsi vonattal, aminek az öt kocsijából csak egyet fűtöttek január 21-én. Nyolc társa nevében szólt a 15-000 rovatunknak. Az eset november eleje óta gyakran előfordul, mert a kalauz például nem tudja bekapcsolni a kocsikban található gázolajkályhát. Arra hivatkozik, hogy megvan az előírásnak megfelelő 18 fokos meleg, vagy valamilyen műszaki hiba keletkezett. Előfordul, hogy az öt—hat kocsiból csak kettő—háromban elfogadható a hőmérséklet.

A MÁV Pécsi Igazgatóság gépészeti osztályán megtudtuk, hogy a kalauz köteles nekik jelenteni a meghibásodásokat, amelyek javításáért a Pécsi Vontatási Főnökség karbantartói a felelősek. Valószínű, hogy tegnap is műszaki hiba történt, például a kályhákban a petróleum vizes lett, vagy épp az iztító gyertya meghibásodott. Furcsállották, hogy magára az osztályra eddig még egy panaszos bejelentés sem érkezett ebben a fűtési időben.

◆

— **Győztes pécsi pályázatok.** Az MTA területi bizottságai közzétették az előző évre beadott pályázatok eredményeit. Két pécsi szerző is kapott elismerést „idegenben". Dr. Mohos Mária „A Tapolcai-medence népesség- és településföldrajza" című dolgozatát Veszprémben első díjban részesítették. Dr. Majdán János, a „Mátészalka vasútjai" címet viselő feldolgozását a Debreceni Akadémiai Bizottság jutalmazta ugyancsak első díjjal. A két pályázó a JPTE TK Földrajz, illetve Történelem tanszékének egyetemi adjunktusa.

Fetter-emlékülés

Az elmúlt nyáron elhunyt *Fetter Antal* munkásságának az értékelő elemzésére emlékülést tart a Pécsi Városszépítő és Városvédő Egyesület várostörténeti-műemlékvédelmi szakosztálya és a Janus Pannonius Múzeum. Az ülés január 25-én, hétfőn délután 5 órakor lesz a helytörténeti és munkásmozgalmi múzeumban (Felsőmalom utca 9.). *Dr. Vargha Dezső* Fetter Antal életpályáját, levéltári kutatásait ismerteti, *Felcser László* műemléki munkájáról, modelljeiről, *dr. Bachman Zoltán* Fetter és a Pollack Mihály Műszaki Főiskola kapcsolatairól beszél, *Bezerédy Győző* pedig a Fetter-hagyatékot mutatja be.

◆

— **Országos védettségre javasolta** a villányi Templomhegyet az OKTH Dél-dunántúli Felügyelősége elsősorban az ottani elhagyott kőbánya geológiai ritkaságai miatt. Látható egy földtani alapszelvény, szépek a barlangok, gyönyörűek a kalcidkristályok. Gerinces faunamaradványok is, így tengeri kagylók, csigák is találhatók a környéken.

◆

A lottó nyerőszámai

A Sportfogadási és Lottó Igazgatóság közlése szerint a lottó 3. heti számsorsolásán a következő nyerőszámokat húzták ki:

5, 12, 27, 69, 75

KÖZÉLET

Lázár György, az MSZMP főtitkárhelyettese csütörtökön Nógrád megyébe látogatott. Salgótarjánban Géczi János, a Nógrád Megyei Pártbizottság első titkára és Pevcsics Miklós megyei tanácselnök fogadta. Nógrád megye politikai és gazdasági életéről, a pártéletről Géczi János tájékoztatta Lázár Györgyöt.

A tájékoztató után az MSZMP főtitkárhelyettese felkereste a salgótarjáni öblösüveggyárat, megismerkedett az üzemmel.

Az MSZMP főtitkárhelyettese Nógrád megyei munkanapjának második felét az Érsekvadkerti Magyar—Csehszlovák Barátság Termelőszövetkezetben töltötte. Megtekintette a közös gazdaság dejtári savanyító telepét, tapétagyártó-, valamint ávc-hulladékfeldolgozó fóliaüzemét és pataki lámpaernyő üzemét.

A látogatás záróeseményeként Lázár György a termelőszövetkezet érsekvadkerti központjában rendezett találkozón eszmecserét folytatott a közös gazdaság dolgozóival a tsz és az ország előtt álló tennivalókról.

✲

Pécsett tartózkodott január 21-én *dr. Pusztai Ferenc* művelődési miniszterhelyettes, aki először a Janus Pannonius Tudományegyetemre látogatott el, ahol fogadta őt *dr. Ormos Mária* rektor és a rektori tanács. Tájékoztatót hallgatott meg a JPTE fejlesztési terveiről, megtekintette az egyes karokat, valamint az Egyetemi Könyvtárat is. Ezt követően fogadta őt a megyei pártbizottságon *Rajnai József*, az MSZMP Baranya Megyei Bizottságának titkára és tanácskoztak a pécsi felsőoktatást érintő időszerű kérdésekről.

✲

Január 21-én délután a megyei pártbizottságon *Lakatos Ernővel*, az MSZMP KB agitációs és propagandaosztályának vezetőjével találkozott *Rajnai József*, az MSZMP Baranya Megyei Bizottságának titkára.

✲

A Hazafias Népfront Baranya Megyei Elnöksége mellett működő nőpolitikai bizottság tegnap ülést tartott. Ez alkalomból *dr. Bleyer Erzsébet* egészségnevelési osztályvezető tájékoztatót tartott az „Egészségmegőrzés és fejlesztés Baranya megyei programjáról". Azt követően *Szalontai Jánosné*, a nőbizottság titkára értékelte a múlt évi munkát, és ismertette az ez évi munkatervet. Elmondta, hogy idén négy ülésük lesz: megvitatják az aktuális nőpolitikai kérdéseket, kapcsolódnak a Béke-Barátság Bizottság munkájához, s közös értekezletet tartanak a KIOSZ, és a szakszervezeti bizottság nőpolitikai bizottságával is.

Egészségügyi szolgálat

KÓRHÁZI FELVÉTELES ÜGYELETEK

Mindennapos felvételi ügyeletek gyermek belbetegek részére, Pécs város: POTE Gyermekklinika. Szigetvár város és járás, a pécsi és a volt sellyei járás: Megyei Gyermekkórház. Gyermeksebészeti, kórházi felvételt igénylő gyermekfülészeti betegek, égett és forrázott gyermekek részére páratlan napokon: POTE Gyermekklinika, páros napokon: Megyei Gyermekkórház Pécs és a megye egész területéről.

Felnőtt belgyógyászat: I. kerület: II. sz. Belgyógyászati Klinika. II. kerület: Megyei Kórház (fertőző). III. kerület: I. sz. Belgyógyászati Klinika. Sebészet, baleseti sebészet: II. sz. Sebészeti Klinika. Égési sérülések: Honvéd Kórház. Koponya- és agysérülések: Idegsebészet: Pécs város és a csatolt községek ideg- és elmebetegei részére: POTE Ideg- és Elmeklinika. Szemészeti betegek: POTE Szemészeti Klinika. Felnőtt fül-orr-gégészet: POTE Fül-Orr-Gégeklinika.

ÉJSZAKAI KÖRZETI ORVOSI ÜGYELET

Pécs város felnőtt lakossága részére egy helyen, a Lánc utcai rendelőintézet földszinti ügyeleti helyiségeiben minden este 7 órától másnap reggel 7 óráig. Telefon: 14-347.

Lvov-Kertváros felnőtt lakosságának minden éjszaka este 7 órától másnap reggel 7 óráig a járóbetegek részére a Testvérvárosok terei körzeti rendelőben orvosi ellátást biztosítunk. A kertvárosi hívásokat továbbra is a Lánc utcai rendelőintézetben kell bejelenteni. Telefon: 14-347.

Információk

Fogászati ügyelet minden este 7 órától másnap reggel 7 óráig a Lánc utcai rendelőintézet földszinti ügyeleti helyiségeiben — gyermekek részére is.

Gyermeklakósság részére: a Gyermekklinikán, Pécs, József A. u. 7. (bejárat a Bajnok utca felől) este 7 órától másnap reggel 7 óráig. Telefon: 10-938.

ÉJSZAKAI ÜGYELETES GYÓGYSZERTÁRAK

Pécs, Kossuth L. u. 81. 10/8. sz. gyógyszertár; Pécs, Bajcsy-Zs. u. 23. 10/14. sz. gyógyszertár.

✲

SOS-ÉLET telefonszolgálat díjmentesen hívható a 12-390-es számon, este 7 órától másnap reggel 7 óráig.

✲

Nyugdíjas telefonszolgálat szombat, vasárnap kivételével mindennap 17—19 óráig hívható a 41-907-es számon.

✲

Ifjúsági telefonszolgálat telefonszáma: 24-550. Hívható: 17 órától 21 óráig.

Állatorvosi ügyelet

Ügyeletes állatorvos 1988. január 23-án 06 órától január 25-én 06 óráig.

Pécs város és környéke számára: Zetkin Klára u. 2. Telefon: 31-971.

Mohács és a volt mohácsi járás részére: Mohács, Vörösmarty u. 4. Telefon: Mohács 10-509.

Komló és a volt komlói járás részére: Komló, Lenin tér 3. Telefon: Komló 81-194.

Siklós és a volt siklósi járás részére. Keleti részén: Siklós, Dózsa u. 19. Telefon: Siklós 32. Nyugati részén: Sellye, tanácsháza. Telefon: Sellye 1.

Szigetvár és a volt szigetvári járás részére. Keleti részén: Szentlőrinc, Munkácsy u. 18. Telefon: 71-388. Nyugati részén: Szigetvár, Állatkórház, Alapi G. u. 4. Telefon: Szigetvár, 680.

Amennyiben a fenti telefonszámok nem jelentkeznek, vagy az ügyeletes állatorvos nem található, akkor üzenet hagyható Pécs város és környéke számára a 09-es telefonszámon, Komló részére pedig a 009-es telefonszámon, illetve az illetékes telefonközpontnál „állatorvosi ügyelet" címen.

Rendezvények

Vasárnapi blues klubot szervez a Vasutasok Szakszervezete pécsi művelődési háza a Várady Antal utcában. Az első foglalkozást január 24-én 17.30 órától tartják. A zenét a Bosmester Blues Band szolgáltatja.

A pécsi Apáczai Nevelési Központ Művelődési Házában január 23-án 15 órakor kézműves játszóházat rendeznek, majd 18 órától Komár László koncertje következik. Utána Candybulit tartanak.

A pécsi Szabó István Úttörőházban január 23-án 16 órától videódiszkó lesz.

Január 23-án a pécsi IH-ban 16 órától a Pop klubot Valler Imre vezeti, 18 órától diákdiszkó.

Január 23-án 16 órakor Pécsett, a Néprajzi Múzeumban a képző- és iparművészeti osztály 1987. évi új szerzeményeiből tart előadást dr. Romváry Ferenc művészettörténész. Az újdonságokból kiállítás is nyílik.

A komlói Május 1. Művelődési Házban január 22-én 15 órakor a nyugdíjasok szabadegyetemén foglalkozást tartanak.

Közlemények

A TIT Pécs Városi Szervezete nyelviskolájo február 15-től intenziv, hathetes, középfokú nyelvvizsgára felkészítő tanfolyamot szervez angol és német nyelvből az 1988. áprilisában Pécsett rendezendő nyelvvizsgához. Jelentkezés a nyelviskolában, a Felsőmalom u. 10-ben, naponta 8—16 óra között, folyamatosan. Érdeklődni lehet a 24-782-es telefonon.

Az Éremgyűjtők Baranya Megyei Egyesülete ezentúl, vagyis január 24-től az összejöveteleit a pécsi Szántó Kovács János utca 1/A-ban, az ÉM szállóban tartja. Eddig a Rákóczi út 54-ben voltak a foglalkozások.

Március végére „Útmutató a kezdő és képesítés nélküli nevelők részére" címmel kiadványt jelentet meg a Baranya Megyei Pedagógiai Intézet, amely megrendelhető dr. Sántha Attilánénál az intézetben január 30-ig. A vásárlóknak utánvéttel megküldik az ismertetőt.

A Vasutas Szakszervezetek pécsi művelődési háza magyar táncházat szervez a tervek szerint vasárnaponként, amelyet később átalakítanak Táncházas klubbá, s a programban bemutatók, előadások, beszélgetések is szerepelnek. Érdeklődni lehet január 31-ig a 10-037-es telefonon. Zenélni a Kaláris zenekar fog.

A pécsi DOZSO-ban az Országos Kardiológiai Intézet „Szíves háza" dohányzásleszoktató és testsúlycsökkentő tanfolyamokat szervez a művelődési intézménnyel közösen. Jelentkezés január 25-ig, amikor is 18 órakor információs estet tartanak az érdeklődőknek.

A PÉCSI KERTÉSZETI ÉS PARKÉPÍTŐ VÁLLALAT
3 éves
szerződéses üzemeltetésre hirdeti
a Pécs, Hajas I. u. 34. sz. alatti 13. sz.,
Pécs, Béri-Balogh Á. u. 3. sz. alatti 10. sz.
VIRÁGUZLETEIT,
valamint a
Pécs, Bolgár Néphadsereg u. 104. sz. alatti V. sz.,
Pécs, temető, felső kapunál levő IV. sz. pavilonjait.
A versenytárgyalás ideje:
1988. február 25., 9.00 óra.
A versenytárgyalás helye:
Pécs, Bolgár Néphadsereg u. 79.
A pályázat benyújtásának határideje:
1988. február 15.
A pályázat feltételei átvehetők:
Makk Józsefné tervstatisztikusnál,
Pécs, Bolgár Néphadsereg u. 79.

Tanácsülés Szigetváron

Takarékos gazdálkodás — feszített fejlesztési terv

A csökkenő és átrendeződött pénzügyi feltételek miatt nagyon takarékos gazdálkodásra intő, ugyanakkor feszített fejlesztést célzó pénzügyi tervet fogadott el erre az évre tegnap délutáni ülésén a Szigetvári Városi Tanács, melyen részt vett és felszólalt *dr. Bognár Zoltán*, a Baranya Megyei Tanács elnökhelyettese. A VII. ötéves városi terv fő célkitűzéseire alapuló ez évi terv lényege, hogy befejezzék azokat a beruházásokat, amelyeket 1988-ra ütemeztek. Ez azt jelenti, — hogy — a termelő szférai fejlesztéseket nem számítva — idén kell elkészülnie a tervidőszakban megkezdett beruházások hetven százalékának!

A városi tanács 1988-ban 403 millió forinttal gazdálkodik. Az összeg jelentős része, — több mint 240 millió forint — a meglévő intézmények fenntartására, működtetésére kell. A különböző kiadásokra ütemezett összegek nagyon szabottak, túllépésük súlyos gondokat okozhat az idei terv megvalósításában. Csak szigorúan takarékos gazdálkodás mellett tűnik megvalósíthatónak, hogy idén tényleg elkészüljenek a befejezés előtt álló létesítmények. Így a sütőüzem, a nyolc új gimnáziumi tanterem, a Zrínyi téren 25 lakás, a Lenin lakótelepi kazánház, a Széchenyi utcai lakások távfűtése, a Vár utca 1. sz épület rekonstrukciója, illetve folytatódjék az Oktatási és Közművelődési Központ építése. Idén akarják közművesíteni azt a területet, ahol a jövőben 69 OTP-lakást akarnak építtetni. Mindezért a meglévő mellé újabb hitelt vesz fel a tanács. Nem marad pénzük a szociális otthon és a harminc tanácsi bérlakás építésére.

A tervezett harminc bérlakás kiesését a lakásmobilitás fokozott támogatásával igyekszik pótolni a tanács. Épp ezért tegnap módosították az állami lakások visszavásárlásának díjáról, illetve a kamatmentes kölcsönről szóló korábbi tanácsrendeletet. Aki lemond az állami lakás bérlői jogáról, az eddigi négyszeres helyett hatszoros visszavásárlási díjat kap. (Az egyszeres díj átlag 45—50 000 forint). A kamatmentes kölcsön felső határát pedig az eddigi 100 000-ről 180 000 forintra emelték.

T. É.

Sikeres üzletkötések



A szalatnaki üzem szabászata

Növekvő kereslet a Carbon konfekciótermékei iránt

A szalatnaki üzem átállásra kényszerül

Két jelentős üzleti megállapodást kötött e hét közepén Budapesten *Farkas Antal*, a komlói székhelyű Carbon Könnyűipari Vállalat vezérigazgató-helyettese: mindkettő a konfekciógyártást érinti, s az egyik dán, a másik hazai piacra vonatkozik. Tavaly már gyártott a Carbon a dán partner megrendelésére bérmunkában téli overallokat; az első félévben közel tízezer, a másodikban huszonhatezer darabot. A dán cég képviselője elégedetten állította a szerdai találkozón, hogy igen kiváló minőségűek a Carbon-készítmények, a kapcsolatot tovább szélesítik: az overallok mellett szőrmés és melles nadrágokból is rendelnek huszonegyezer darabot. Továbbá a gyártó és gyártató előzetesen tárgyalt nyári kollekció elő-állításáról, a konkrét döntés márciusban lesz, Dániában.

– A téli nadrágok gyártását már kezdhetnénk – mondja Farkas Antal –, azonban a dán vevőnk még nem kapta meg a beszállítási engedélyt az illetékes magyar minisztériumtól, így egyelőre a MODEX Külkereskedelmi Vállalat képviselője is csak kesereg, ugyanis rajtuk keresztül megy az üzlet.

A másik, a belföldi szerződést a BUDAFLAX Lenfonó-ipari Vállalattal kötötte a Carbon: ennek értelmében az első negyedévben ötezer darab úgynevezett bomber zekét (kényelmes, vatta- és pamutbéléses, meleg farmer-dzsekit) gyártanak a komlóiak, hasonlót, mint amilyent a Lee Cooper franciaországi vállalatának varrtak. Az alapanyagot a Lenfonó biztosítja. Attól függően futtatják fel a termelést, hogy a bel- és külpiac mennyire igényli az árut. A harmadik negyedévben mintegy 15–20 ezer bomberzeke készítésével számolnak.

Egy további nyugati üzlet még tárgyalásszinten zajlik. Ha sikerül megállapodniuk a feleknek, akkor százezer nadrágra kap megrendelést a Carbon. A szállítási határidő szoros (június 30.), s a teljesítéstől függ, hogy követik-e újabb százezres nagyságú rendelések.

A megnövekedett konfekció-keresleti oldal a komlói vállalatot azon kérdés elé állítja, hogy hol gyártassák le a többletet?

– Az egymillió páras évi cipőkapacitásunk mindössze hetven százalékig lekötött – tájékoztat Farkas Antal –, belejátszik ebbe a bőrár jelentős emelkedése, amit már nem tudunk a vevőre áthárítani, sem az angol, sem a szovjet piacon. A szalatnaki üzemünk évente háromszázezer páras cipőfelsőrész-termelését szüneteltetve átállítjuk a gyártást konfekcióvarrásra. Ehhez kiegészítő géppark szükséges, valamint a dolgozók átképzése.

Szalatnakon ez az egyetlen helybeli munkalehetősége a községben élő lányoknak, asszonyoknak. A száz fős üzem vezetője, *Fülöp Péter* végigvezet a gyártórészen, s közben mutatja, hogy a szalagon levő szovjet cszima huszonkét alkatrészes, azaz igen munkaigényes. Talán ez a szerencsénk az átállásnál: pontos varráshoz szoktak a cipőfelsőrész-gyártók. A dolgozók negyede már korábban készített konfekcióárut, valamikor ugyanis ezzel kezdett az üzem. *Glückner Péterné* szalagvezető-helyettes, szakképzett cipőfelsőrész-készítő az átállásnak nem nagyon örül, mivel úgy tudja, hogy a konfekció kevesebbet fizet, mint a cipőgyártás, de kénytelen megtanulni a konfekcióvarrást, mert nem is tudja, hova mehetne dolgozni.

Az üzem szabászata mindössze hét fős, négy férfi és három nő dolgozik itt. *Blum Béla* és felesége egyazon gépen, egymásnak adják át a helyet műszakváltáskor. Mindketten negyven év alattiak, két gyereküknek van. Jelenleg nagyfokú bizonytalanságban élnek a szülők, nem tudják, hogy lesz-e szükség szabászra Szalatnakon. Hogy újat kell tanulni, azt nem bánják, de a keresetcsökkenéstől félnek.

A szalatnaki Carbonosok megértik, hogy a vállalatnak nincs más választása: a cipőkereslet csökkent, a konfekciógyártást lehet növelni, erre a termékre van igény. Aggodalmuk ugyanakkor jogos, nekik ez az üzem biztosítja mindennapi kenyerüket.

L. Cs. K.

Hogyan alakulnak az élőállat felvásárlási árak 1988-ban?

A jobb minőségű sertések ára nőtt

1988-ban módosították az élőállat felvásárlási árakat, éspedig a jobb minőségű sertések ára növekedett, a gyengébb minőségű sertéseké változatlan maradt. Új vonás, hogy mind a nagyüzem, mind a kistermelők több lehetőség között választhatnak a szerződéskötés, illetve az értékesítés során.

Azok a *nagyüzemek*, amelyek több éves szerződést kötnek, a vállalattól 0,80 Ft/has. kg termeltetési költségtérítést kapnak tevékenységük támogatására.

Így:

I. osztályú sertés 60,80 Ft/has. kg
II. osztályú sertés 57,80 Ft/has. kg
III. osztályú sertés 55,00 Ft has. kg

vételárat érhetnek el.

Bőrös vágás esetén még további 0,30 Ft/has. kg illeti meg a magyüzemeket. Az I. n. évben ezen felül 1,20 Ft/has. kg időszaki felárat fizetünk.

Ahol a nagyobb súly hizlalása jellemző, a súly feletti kategóriában átadott sertéseket is minősíti a vállalat. Ezeket osztályba sorolt áron veszszük át, de ez esetben nem illeti meg a nagyüzemet a 0,80 Ft/has. kg termeltetési költség.

A *kistermelő* a szerződés megkötésénél dönti el, hogy sertéseit milyen feltétellel adja át.

Ha a fehérhús sertés hasított minősítést kér, akkor az I. n. évben

I. osztályú sertés élősúlyára 50,50 Ft/kg
II. osztályú sertés élősúlyára 48,— Ft/kg
III. osztályú sertés élősúlyára 45,70 Ft/kg

árat kap.

A II. n. évtől a vételár minden kategóriában 1 Ft/kg-al csökken.

Ha a kistermelő úgy dönt, hogy sertéseit élőminősítéssel adja át, akkor a vételár már az átvételkor eldől.

Ez esetben a

95—130 kg bruttó súlyú sertésekért 44,50 Ft/kg
131—140 kg közötti bruttó súlyú sertésekért 36,— Ft kg
140 kg feletti bruttó súlyú sertésekért 34,50 Ft/kg

vételárat fizet a vállalat.

A II. n. évtől kezdődően a vételár ugyancsak 1 Ft kg-al csökken. Ezekből a kistermelői árakból a mezőgazdasági nagyüzem a szevrezési és integrálási tevékenységért általában 0,50 Ft/kg mennyiségi felárat visszatart, és így a különbözetet fizetik ki.

A vállalat jelentősen megemelte a *selejtkocák* árát 170 kg feletti TF kocáért 43 Ft/kg vételárat fizet az I. n. évben a 140–170 kg-os selejt kocáért 40 Ft/kg-ot. A II. n. évtől ez az ár 1 Ft/kg-al csökken.

Tarka és egyéb fajtájú sertések ára az I. n. évben

95—120 kg között 41,30 Ft/kg
121—140 kg között 36,— Ft kg

A szarvasmarha árak lényegében nem változtak, azonban a vállalat az élőexport fokozása érdekében a hústípusú vágómarhák alapárát növeli. Az I–II. árkategóriába tartozó hústípusú és hústípussal keresztezett bikáért és üszőért extrém és I. osztályú minőségben a felvásárlási alapárat 5 százalékkal növeli a vállalat. Ha ugyanezen fajtájú vágómarhákat belföldön vágják le, úgy 2,5 százalékkal növelt alapárat fizetnek ki. Ezenfelül 500–1000 Ft export felárat fizet az élőexportra az elszállított marhák után.

Termeltetési akcióit a vállalat továbbra is fenntartja.

Változatlanul 1 évi törlesztésre vemheskocát biztosít, 6000 Ft vételi ár befizetése ellenében tenyészkant ad.

Támogatja a vállalaton keresztüli malacvásárlást, 800 Ft/db előleget ad a sertéshizlalóknak, nem tudja viszont biztosítani a mesterséges termékenyítés költségének átvállalását.

Ezek az árak és támogatások folyamatosan biztosítják a nagyüzemek és kistermelők áruértékesítését és biztonságot nyújtanak a folyamatos állathizlaláshoz.

Tóth Gyula,
Baranya Megyei Állatforgalmi és Húsipari Vállalat
termeltetési főosztályvezetője

Részvénytársaság kötvények forgalmazására

Co-nexus néven megalakult Magyarországon az első kötvényforgalmazásra szakosodott, alkuszi tevékenységet folytató cég — jelentették be a társaság vezetői csütörtöki sajtótájékoztatójukon. Magyarországon ez az első olyan nem banki szervezet, amely teljes pénzintézeti felhatalmazást kapott.

Az új vállalkozás a bankoktól eltérően új kötvényeket nem bocsát ki, részt vesz ugyanakkor különböző értékpapírok — elsősorban részvények — forgalmazásában. A részvénytársaság foglalkozik pénzügyi tanácsadással, közvetít kockázati tőkék elhelyezésében. Bekapcsolódik a pénz-, hitel-, valamint biztosítási ügyletek közvetítésébe.

A részvénytársaságot 53 millió forintos alaptőkével 18 szervezet hozta létre.

Az új részvénytársaság egyaránt vállalkozik gazdasági és pénzügyi tanácsadásra, vállalatok megújulását szolgáló szervezésre.



Jónás Judit és Bánky Gábor

Ma este premier: a Tangó a szobaszínpadon

„Apa: Hisz én is folyton csak arra biztattalak, hogy lázadj föl. – *Artur:* Nem érti, apám, hogy maguk megfosztottak az utolsó esélyemtől? Olyan sokáig voltak nonkomformisták, hogy végül megbuktak az utolsó normák is, amelyek ellen még lázadni lehetett? A normák hiánya lett a maguk normája. Én már csak maguk ellen lázadhatok." – Íme, néhány *Slawomir Mrożek Tangó* című drámájának sok kulcsmondata közül, amelyek alkalmasak arra, hogy bizonyítsák az író és a dráma időszerűségét. Az abszurd elemekkel megtűzdelt, váratlan fordulatokban bővelkedő, meghökkentő és megnevettető történetet 1963-ban írta az akkor 33 éves lengyel író, azóta Európa számos színpadán sikert aratott. Magyarországon hivatásos színházban 1978-ban Szolnokon állította először színpadra Paál István, a Pesti Színház Kapás Dezső rendezésében 1985-ben játszotta Gobbi Hilda, Páger Antal és Darvas Iván főszereplésével. A Tangó bemutatását mindenütt nagy érdeklődés előzi meg, hiszen, ha van dráma, amely sokféle értelmezést kínál, a Tangó az. A kérdés tehát sokszorosan indokolt: *„Miről szól a darab Vas-Zoltán Iván, a pécsi bemutató rendezője számára?"*

– Az én nemzedékemről, a harmincévesekről. Akiket elhivatottságra, az értékek megőrzésére neveltek, de akik azt látják, hogy mindazok az eszmék, ideák, amelyekben annyira bíztak, nem akarnak megvalósulni. Akik értékek felbomlásával találkoznak, akik úgy érzik, a világ szétesett körülöttük. Keserű vagyok és a hősöm is keserű.

– *Semmi reménysugár?*

– A szerelem, az igen, egy sugár a darabban. De a jelen pillanatban az a feladatunk, hogy leszámoljunk az illúziókkal. Nem az eszmével, hanem a megvalósítás eddigi módszereivel.

– *Ez nem művészi, hanem ideológiai feladatként hangzik.*

– Vállalom, hiszen erről van szó körülöttünk Kelet-Közép-Európában.

Az előadás a stúdiószínház helyiségében felépített szobában játszódik, ezért a későn érkezők csak a szünetben foglalhatják el helyüket. A szereplők: *Sólyom Katalin, Faludy László, Újlaky László, Martin Márta* m. v., *Bánky Gábor, Jónás Judit* és *Újváry Zoltán*. A díszlet és jelmez *Csík György* m. v. munkája. A zenét írta és összeállította *Papp Zoltán*.

G. T.

Keresztrejtvény

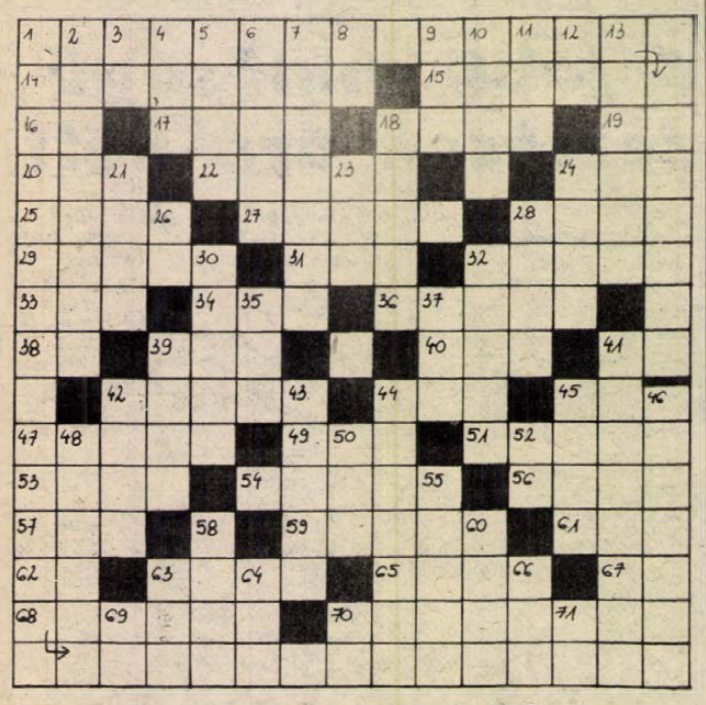

Büntetések

VIZSZINTES: 1. **Török mondást idézünk.** (Zárt betűk: Z. B. É.) 14. Abba az irányba megy. 15. „. . . . pohár" — Vörösmarty versei 16. Jelenleg. 17. Silány útszéli növény. 18. . . . Miklós (Mikszáth). 19. Izomkötő. 20. Baranya megyei község. 22. „. . . . nevezzelek" (Petőfi). 24. Jelez. 25. Édes mártás. 27. A malária fontos gyógyszere. 28. Fogágya. 29. Dalmű. 31. 600 méteres hegy adóval. 32. Nagyot mond. 33. Régi mongol fejedelmi cím. 34. Állókép. 36. Női név. 38. Argon. 39. Sürgető szócska. 40. A Tisza mellékvize. 41. Csont latinul. 42. Takarékbetét hozama. 44. Vanádium és szilicium. 45. Férfinév. 47. Azt követőleg. 49. Időmérő. 51. Dél-afrikai tartomány. 53. Amerikai űrhajózási hivatal. 54. Népszerű közlekedési eszköz. 56. Férfinév. 57. Trombitahang. 59. Hármas korona. 61. Nyári házikó. 62. Autonóm terület. 63. Albert . . . — Község Pest megyében. 65. Régi űrmérték. 67. Germánium. 68. Képzőművészeti kiállítás. 70. Ókori erődvonal.

FÜGGŐLEGES: 1. **A török mondás befejező része.** (Zárt betűk: T. U. U.) 2. A kaszás és a marokszedő együttese. 3. Megszólítás. 4. Tolna megyei község. 5. Ilyen korban élünk. 6. Arab hadvezér, róla nevezték el Gibraltárt. 7. Történeti mű. 8. Tervhivatalunk betűjele. 9. Vasúti csomópont a Dunántúlon. 10. Neon és lantán. 11. Központi Sportiskola. 12. Ady Endre. 13. Horvát bán, Szigetvár hősi halottja (1508–64, Miklós). 18. Rabi, vallástudós. 21. A Jemeni Népi Demokratikus Köztársaság fővárosa. 22. Idegen Anna. 24. Növény szétterjedő hajtása. 26. Van ilyen gazda. 28. Görög betű. 30. Anekdota. 32. Aminósav. 35. Bizony a régi magyarok nyelvén. 37. Jugoszláv város a Nisava folyó mentén. 39. Zola mű. 41. Hozzátapad. 42. Gabonaneműekből készült étel. 43. Cukrászsütemény. 44. „. . . . visz a víz" (Zilahy). 45. . . . köz, az ősmagyarok egyik tartózkodási helye volt. 46. Elit. 48. Futópálya talaja. 50. Király franciául. 52. Ezüst. 55. Kisfaludy Károly drámája. 58. Stajer, röviden. 60. Tarol. 63. Becézett női név. 66. És a többi röviden. 68. Röviden egynemű betűi. 69. Rendkívüli röv. 70. Kalauz nélküli. 71. Főnév röviden.

F. I.

Beküldendő: a vízszintes 1. és függőleges 1. számú sorok megfejtése, legkésőbb **február 1-jén** (hétfő) déli 12 óráig beérkezőleg, LEVELEZŐLAPON, 7601. Pf.: 134, Dunántúli Napló Szerkesztősége, Pécs, Hunyadi út 11. címre.

A **december 31-i** lapban közölt rejtvény megfejtése: Kis kívánsága is nagyra nő, ha megtagadják!

Könyvutalványt nyertek: Rebényi Gyuláné, Bóly, Szabadság u. 27., Ferk Anikó, Pécs, Sarohin t. útja 7., Lehel Zoltánné, Pécs, Felsőmalom u. 16/2., Márton Sándorné, Egyházaskozár, Rákóczi út 44., Perlaki József, Pécs, Kossuth L. u. 56.

A könyvutalványokat postán küldjük el.

Janus-esték

A Janus Pannonius Társaság második összejövetelét január 25-én, hétfőn délután fél 6-kor tartja meg a Janus Pannonius Tudományegyetem aulájában (Pécs, Rákóczi út 80.). Dr. Nemes István ny. főiskolai tanár tart előadást „Pécs irodalmi élete 1945–46-ban" címmel, majd dr. Kárpáti Gábor régész számol be kutatásairól, vetítettképes előadás keretében. A téma: A Janus Pannoniusnak tulajdonítható hordozható napóralelet tanulságai.

Az est során — amely nyilvános — hegedűn közreműködik Pukli Annamária és Semjén Zsófia.

KULTURÁLIS AJÁNLÓ

RÁDIÓ

A reformok útján

Balogh Zoltán szerkesztő a következőképpen ajánlja a Jó pihenést című szombati magazint: a műsorban kapcsolódunk a Kossuth rádió mai esti A reformok útján című adásához, a párt szerepéről, helyzetéről szólnak, jobbító szándékkal, a pécsi Sopiana Gépgyár dolgozói. Beszélünk egy lakótelepi népfőiskola új kezdeményezéseiről, egy készülő könyv kapcsán arról, milyen hátulütői vannak, ha valaki kistelepülésen él? Szó lesz még a műsorban többek között arról is, hogy megéri-e maszek fodrásznak lenni —, akkor is, ha világversenyekre jár az illető. Pipaháború, vagy csak füstölögnek a kaposvári pipaklubban? Egymással vagy egymás mellett — milyen a viszony a pécsi Sportiskola és a PMSC között. A botrány lélektana, avagy mire készül a szegedi Botrányklub?

Ki fizeti meg a térítésmentes gyógyászati segédeszközre jogosultnak a megelőlegezett 10 ezer forintot.

A tudás hatalom. Eléggé elkoptatott megállapításnak tűnik az iménti mondat, de szerencsére léteznek még olyanok, akiket nem a hatalomvágy, hanem a tudásszomja vezérel életútján. A vasárnapi magazinban ennek példájával találkozhatnak dr. Markovics Antal, a kővágószőlősi tanácselnök bemutatása kapcsán. — A jó házassághoz a szeretteten és egymás megbecsülésén túl a házastársak közötti egyetértés is igen fontos. Dr. Uherkovich Ákost és feleségét ezenkívül még az azonos tudományos kutatás is szorosabban fűzi egymáshoz. — Két hete zárult nagy sikerrel a Pécsi Galamb- és Kisállattenyésztő Egyesület nemzetközi kiállítása, ahol a tenyésztők számot adtak arról, hogyan fejlődött a tenyésztői munka minősége, milyen új fajtákkal foglalkoznak az egyesület tagjai. A vasárnapi magazin szerkesztőjét, *Nógrádi Erzsébetet* az egyesület titkára, *Suvák György* kalauzolta a kiállításon. — És mivel már farsang van, egy kis bolondos humor sem hiányozhat az összeállításból, ez azonban legyen meglepetés.

Rovatszerkesztő:
HODNIK ILDIKÓ

Film... Film... Film...



Jelenet a „Lidérces órák" című amerikai filmből.

LIDÉRCES ÓRÁK
Színes, szinkronizált amerikai tragikomédia.
Rendezte: Martin Scorsese.
Szereplők: Griffin Dunne, Rosanna Arquette.
Paul Mackett nyugalmas foglalkozást választott magának: egy nagy New York-i bankház számítógép-programozója. Egyedül él és unalmában lejár a szomszédos kis bisztróba olvasgatni. Egyszer aztán furcsa kalandba keveredik. Összeismerkedik egy lánnyal, aki az éjszaka közepén meghívja a Sohóba. Paul itt elveszíti pénzét, s nyomasztó események középpontjába kerül. Ongyilkossággal és gyilkossággal találkozik, punkokkal és kapcsolatra vágyó nőkkel, őt pedig — betörőnek nézvén — lincselésre kész tömeg veszi üldözőbe. Mintha minden összeesküdne ellene. . .

CSAPDA A SAKÁLOKNAK
Színes, szinkronizált szovjet krimi.
Rendezte: Muhadasz Mahmudov.
Néhány nap alatt két gyilkosság is történik. A gyanú az egyik áldozat unokaöccsére terelődik, de ő megpróbálja maga tisztázni az ügyet, ami további problémákat okoz. Végül tisztázódik, hogy a gyilkosságok még a szovjethatalom első évéig nyúlnak vissza, amikor az emir kincsét próbálták elrejteni, s most szeretnék ismételten megszerezni.

A NAGY TEHETSÉG
Színes, feliratos NDK krimi.
Szereplők: Justus Fritzsche, Peter Borgelt, Lutz Riemann.
Jens Briener színésznek kevés sikere van szakmájában. Magánélete is zsákutcába jut. Egy ideig alkalmi segédmunkából tengeti életét, majd rájön, van olyan „tehetsége", amit eddig még nem használt ki megfelelően. Reméli, hogy a pénzzel sikerül visszaháditania családját, elsősorban a fiát. Csakhogy a kitalált szerepekben tehetségét kamatoztató színész csalásai, lopásai nem sokáig maradnak felderitetlenül.

Gyerekvidámság

A héten több programmal is várják a kulturális, művelődési intézmények a gyerekeket. Két színházi előadást is láthatnak az iskolások, tovább játssza a Pécsi Egyetemi Színpad a nagy sikerű „Minden egér szereti a sajtot" című mesejátékot, amelyet Urbán Gyula írt és Nagy Éva rendezett. A kedves egérhősök kalandjai 22-én 15.30-kor és 28-án 17 órától láthatók a Nyári Színház klubjában.

A Ságvári Művelődési Házban 25-én 10-kor és 15-kor, 26-án 15.30-kor, 27-én és 28-án 15 órakor adják elő a Pécsi Nemzeti Színház társulatának tagjai a „Szépség és szörnyeteg" című kétrészes mesekomédiát, amelyet Vas-Zoltán Iván állított színpadra.

Az Apáczai Nevelési Központ szombaton délután kézműves játszóházba várja a gyerekeket, a program 15 órakor kezdődik. 27-én, csütörtökön 18 órától ugyanitt „Zenélő presszó" nyílik, közreműködnek a Dalklub tagjai. Pénteken pedig 15 órától gyermekkávéház lesz.

Felnőttgondok

Olyan témakörben szerveznek előadássorozatot az Ifjúsági Házban, amely ma szinte mindenkit foglalkoztat Magyarországon. „Az adózás útvesztői" címmel induló rendezvényben első alkalommal dr. Bártfai Béla, az Igazságügyi Minisztérium Törvényelőkészítő Osztályának osztályvezetője beszél az adóreform bevezetésének okairól, és az általános forgalmi adóról.

Februárban a magánszemélyek jövedelemadója, márciusban pedig a vállalkozói adó kerül terítékre. Az első előadást január 25-én 19 órakor tartják.

Pályázati felhívás

középiskolai honvéd kollégiumi és tiszthelyettesképző szakközépiskolai jelentkezésre

Várjuk az általános iskolák azon 8. osztályos fiútanulóit, akik vonzalmat és tehetséget éreznek a hivatásos katonai pálya iránt és vállalják a haza és a dolgozó nép fegyveres szolgálatát.

A középiskolai honvéd kollégiumokba: Egerbe, Nyíregyházára, Tatára, Szegedre, Győrbe, Balassagyarmatra, Zalaegerszegre, Székesfehérvárra, Pécsre és Szolnokra, azok az egészséges, tehetséges fiúk jelentkezzenek, akik a középiskolai, majd (katonai) főiskolai tanulmányaik befejezése után a Magyar Néphadsereg hivatásos tisztjei kívánnak lenni.

A szolnoki kollégiumba elsősorban azokat várjuk, akik a repülés iránt érdeklődnek és arra egészségileg is alkalmasak.

A kollégiumainkba felvett fiatalok az adott város kijelölt polgári középiskoláiban tanulnak. Eredményes érettségi vizsga után a Magyar Néphadsereg katonai főiskoláin, közülük a legkiválóbb eredményt elértek a baráti országok katonai tanintézeteiben vagy — sikeres felvételi esetén honvédségi ösztöndíjasként — hazai egyetemeken folytatják tanulmányaikat. Az államvizsga után kerül sor hivatásos tiszttévé avatásukra.

Tiszthelyettesképző szakközépiskolába azok az egészséges, tehetséges fiúk pályázzanak, akik a tiszthelyettesi pályát választják és az alábbi szakközépiskolák által biztosított magas szintű szakmai ismeretek elsajátítását vállalják.

Szabadszálláson: gépjárműtechnikai, szállító és üzemanyagos,
Tápiószecsőn: elektroműszerész,
Debrecenben: elektroműszerész,
Szolnokon: repülőgép-szerelő és repülőgép-műszerész,
Orosházán: építőgép-szerelő és karbantartó,
Budapesten: élelmezési, zeneművészeti,
Vácott: híradástechnikai műszerész szakokon.

A tanulmányi idő négy év, a tanév kezdete: szeptember 1. A negyedik év végén a tanulók érettségi képesítő vizsgát, valamint tiszthelyettes vizsgát tesznek, ezt követően hivatásos tiszthelyettessé avatják őket.

A zenész tiszthelyettesek további tízhónapos tanfolyam után kerülnek a Magyar Néphadsereg fúvószenekaraiba.

A tiszthelyettesképző szakközépiskolákban kiemelkedő eredménnyel végzők a katonai főiskolákon folytathatják tanulmányaikat.

A kollégium, valamint tiszthelyettesképző szakközépiskolai hallgatók ellátása és jogosultságaik:

— Teljes és ingyenes kollégiumi elhelyezés, étkezés, ruházat, tanszer, sportfelszerelés, egészségügyi gondoskodás.

— Zsebpénz és a tanulmányi eredménytől függően tanulmányi pótlék.

— Gépjárművezetői jogosítvány megszerzésének lehetősége térítésmentesen.

— Ingyenes, illetve kedvezményes utazás.

— A diákigazolvánnyal járó általános kedvezmények.

Tiszttévé, illetve tiszthelyettessé avatás után a hivatásos katonát szolgálati lakásra való jogosultság, jelentős összegű, hosszú lejáratú, kamatmentes pályakezdési, illetve családalapítási előleg, évente egyhavi illetménynek megfelelő teljesítményelismerés, ruházati illetmény, üdülési lehetőség, kiemelt egészségügyi ellátás (közvetlen családtagoknak is), valamint számos egyéb kedvezmény illeti meg.

A jelentkezés feltételei: magyar állampolgárság, egészségi alkalmasság az előírt tárgyakból (magyar nyelv és irodalom, történelem, matematika, fizika, orosz nyelv) legalább „jó" rendű tanulmányi eredmény.

Az azonos tanulmányi eredménnyel rendelkezők közül a felvételnél előnyben részesülnek: a nagycsaládos fizikai dolgozók gyermekei, az egyedülálló szülő által eltartottak, az állami gondozottak, a fegyveres erők és testületek hivatásos tagjainak gyermekei.

A jelentkezés rendje

A jelentkezési lapot a pályázók iskolájuk igazgatójától szerezhetik be, és kitöltés után azokat az iskola a megyei hadkiegészítési és területvédelmi parancsnokságra küldi meg. A jelentkezési okmányok beérkezésének határideje: 1988. január 31.

A pályázók egyidejűleg más középfokú oktatási intézményekbe is jelentkezhetnek. A jelentkezést az általános iskolákban rendszeresített továbbtanulási nyomtatványra nem kell rávezetni.

A felvétel rendje

A pályázók egészségi alkalmassági vizsgálaton, majd a megjelölt tanintézetekben felvételi beszélgetésen vesznek részt.

A felvételi beszélgetésre vinni kell az iskolai ellenőrző könyvet, féléves tanulmányi értesítőt.

A felvételi döntésről a kollégiumok, illetve a tiszthelyettesképző szakközépiskolák igazgatói a pályázókat írásban értesítik.

A felvételt nyert pályázók szüleikkel (törvényes képviselőjükkel) együtt szerződésben erkölcsi és anyagi kötelezettséget vállalnak, hogy tanulmányaik befejezése után a kollégisták a katonai főiskolákon folytatják tanulmányaikat, a szakközépiskolát végzettek pedig hivatásos tiszthelyettesként teljesítenek szolgálatot a Magyar Néphadseregben.

A MAGYAR NÉPHADSEREG BARANYA M. HADKIEG. és TV. PARANCSNOKSÁG

Új szerzemények a Néprajzi Múzeumban

A Múzeumi hétvégék sorozatban 23-án, szombaton 16 órakor mutatják be a látogatóknak a képző- és iparművészeti osztály 1987-es új szerzeményeit a Néprajzi Múzeum (Pécs, Rákóczi út 15.) Guzsalyas-termében. Olyan kuriózumok is láthatók lesznek, mint Munkácsy, Mednyánszky, Székely Péter, Buczkó György és Tarnay András néhány képe. Előadást dr. Romváry Ferenc művészettörténész tart.

Vasárnap a képző- és iparművészeti osztály restaurátorműhelyében (Káptalan u. 4.), a restaurálás munkafolyamataival, elméletével és gyakorlatával ismerkedhetnek meg az érdeklődők kötetlen beszélgetés során. A „Hogyan óvhatjuk meg festményeinket" című program 10 órakor kezdődik, a diaképekkel illusztrált bemutatót Czakó Ferenc és Tarai Teréz tartja.

Anyakönyv

SZÜLETTEK:

Laufer Zsófia, Táskai Eszter, Obert Zoltán, Frank Dávid, Kovacsics Miklós, Varga Dávid, Vagyon Erika, Kovács Szilvia, Rábai Renáta, Szőke Barnabás, Gencler Lilla, Németh Zsanett, Villányi Judit, Dusa Ákos, Takács Bálint, Sági Tamás, Molvay Katalin, Fritz Andrea, Orsós Anita, Takács Erika, Misángyi Patricia, Umana Carmen, Schillinger Krisztina, Lőrincz Andrea, Molnár Béla, Tóth Márton, Palóczi Péter, Vér Bálint, Dákai Zsolt, Heimüller Péter, Bechli Roland, Bódis Norbert, Makra Roland, Szakál Barnabás, Bitter Dániel, Trajer Katinka, Orsós Zsuzsanna, Frank Veronika, Lakatos Bernadett, Földes Zsófia, Balázsovics Sándor, Rescsik Gergő, Sáfárik Balázs, Lenner Dávid, Fazekas István, Szomor András, Markovics Bence, Bányai Gergely, Halmai Ákos, Keszerice Réka, Antal Marcella, Márhoffer Melinda, Mudik Zsuzsa, Kánya Gábor, Drexler Ákos, Vojtek Csaba, Schmidt Attila, Csendes Máté, Stier Nóra, Harmat Eszter, Csonka Hanna, Csonka Judit, Szabó Petra, Tyukász Gergely, Pusztai Krisztina, Bogdán Gabriella, Tóth Balázs, Antalffy Zsuzsanna, Szabó Roland, Lugosi Dávid, Csizmadia Zsolt, Magyar Mihály, Tóth Antal, Talán Róbert, Miklós Krisztián, Nagy Zsanett, Lunbrun Tímea, Lukács Anasztázia, Klencsár Balázs, Illés Erzsébet, Pozsonyi Kinga, Grünvald Tímea, Kristóf Veronika, Molnár Viola, Balogh Dalma, Kürtös Zsuzsanna, Vörös Ervin, Hüse Péter, Lajtmann András, Kriptc Zoltán, Kapusi Béla, Czinder Gábor, Bojás Dániel, Fogaras Csongor, Máté Balázs, Kovács Dávid, Buják Dávid, Surján Gábor, Éliás Zoltán, Bajusz Gábor, Kalányos Árpád, Kovács Katinka, Bárdonicsek Stella, Szajduk Nikolett, Simon Eszter, Buzogány Sára, Kiss Gellért, Steig Krisztián, Soós Zoltán, Sebestyén Nikolett, Schützenhofer Dénes, Eicher Tamás, Fekete Szabolcs, Schneider Zoltán, Panta Tibor, Tencz Zsófia, Pap Krisztina, Szabó Katalin, Marcsik Brigitta, Illés Gergő, Vaida Dóra, Jelics Bálint, Szebényi Klára, Levtovszki Melinda, Tóth Hajnalka, Fülöp Mónika, Pfeifer Rita, Makai Alexandra, Loósz Zoltán, Schneider József, Bien Gábor, Krizsán András, Sztupkai Kristóf, Böngvik Éva, Müller Ágnes, Bartha Edina, István András, István Andrea, Dombóvári Ivett, Csiszár Bianka, Deák Szonja, Radochay Viktória, Kubinka Dániel, Hoványi Gábor, Paiger Kata.

HÁZASSÁGOT KÖTÖTTEK:

Szalai György és Géczi Ibolya Erzsébet, Izina Tamás Sándor és Kovács Judit, Sziráki József és Tóth Piroska, Getto Tamás és Máder Anikó Magdolna, Rab László és Hódi Csilla, Horváth Attila és Csikos Gabriella Mária, Páncél László és Csery Éva, Tóth Ernő és Gut Erzsébet, Berkes Zsolt Zoltán és Lakatos Erzsébet, Fajcsi László és Weimper Szilvia, Kelemen János és Maticsánácz Mária, Kovács László Jenő és Klausz Éva, Klein Géza Zoltán és Billeg Rózsa, Sándor Ferenc és Major Szilvia, Kollár László és Horváth Erzsébet, Kutas József és Kovács Éva, Bachesz Tamás és Biszak Angéla Éva, Lovi János és Molnár Márta Magdolna, Breszkovics István és Kiss Brigitta, Simonics József és Kuszenda Anna, dr. Schmidt László és Glemböczky Terézia, Dombi István és Szijártó Mária, Eberlina Csaba és Paulovics Mária, Szabó Károly és Joó Hajnalka.

MEGHALTAK:

Kresz Ármin, Wágner József, Stágl Géza László, Somos László, Róth István, Bárány Ferenc Mihály, Bencze János, dr. Nodor Ferencné Kölgyesi Aranka, Varaa Jánosné Patai Róza, Kaska Józsefné Gergely Anna, Gasser Gyula Miklósné Till Terézia, Friedmann Sándorné Gulyás Julianna, Kollár Gergelyné Sprirh Ilona, dr. Márton Istvánné Sipos Emma, dr. Wágner Károly, Molnár Gyula, dr. Horváth Imre, Havasi Pálné Horváth Rozália, Horváth Károlyné Szekeres Edit, Brucker Józsefné Schlesinger Mária, Balog Jánosné Horváth Rozália, Krasznai Ferencné Kovács Irén, Lombosi Imréné Del-Biancó Róza Mária, Pallós József, Wahring János, Bőtkös József, Auth Jakabné Pólya Ilona, Bárány István, Marosics Józsefné Gergics Rozália, Péter Áron, Füredi Mátyás, Zdroba János, Hársfalvai Imre, Horváth Sándorné Haraszti Margit, Lovász Vilmos, Koleszárics Istvánné Istokovics Mária, Timár István, Patkó Gáborné Jakab Lídia, Demján Jánosné Faragó Katalin, Schadt Andrásné Szefcsik Ilona, Lehel János, Óvári Istvánné Törzsök Anna, Molnár Antalné Domonics Ilona, Dézma Jánosné Póra Katalin, Tankovics József, Fekete Zoltánné Háry Katalin, Igaz Pálné Leiszter Mária, Simonka Aladárné Schmidt Magdolna, Gál Jánosné Fekete Julianna, Prohászka Antalné Schneider Erzsébet, Imre Lajosné Méhes Mária, Plachi Károly, Gregorics Miklós, Gergely Béla, Varga István, Schuller Ödönné, Farádi István, Magyar János, Huszár István, Kovács Mihályné Novinics Katalin, Benedek Józsefné Nagy Mária, Miszlai Sándorné Hegedüs Rozália, Zsidó Ottóné Látó Szilvia, Herbert János, Mód István, Gill István, Varga Imre, Feidusz János, Schreiner Jánosné Heidlinger Erzsébet, Borbás Jánosné Gráf Katalin, Kosztolányi Mihály Andrásné Mayer Gizella Janka, Nagy Sándor Béláné Kovács Eszter, dr. Szepes Júlia.

LAKÁS-INGATLAN

Eladó központi fűtéses, összkomfortos családi ház Patacson, a buszmegállónál, esetleg elcserélném 2,5—3 szobás OTP-lakásra. 18—20 óráig, 14-184.

Eladó 395 □-öl zártkertben lévő szőlő és gyümölcsös a keszüi szőlőhegyen. Pince, garázs és lakható faház van, villany megoldható. Érdeklődni: Pécs, Krisztina tér 12., VIII/26., 18 óra után, szombat, vasárnap egész nap.

94 m²-es, belvárosi, 3 szoba, összkomfortos, felújított, luxuskivitelű tanácsi lakást cserélnék tanácsi tulajdonú családi házra vagy alacsonyabb komfortfokozatú, nagyobbra. — Válaszokat „Orvos" jeligére kérem a Hunyadi úti hirdetőbe.

Eladnám kétszintes, központi fűtéses, tehermentes szövetkezeti családi házam kis kerttel. Görcsöny, Munkácsy u. 14. Megtekinthető: egész nap.

Nagyárpádon 650 négyszögöl szőlő, gyümölcsös, épülettel, felszereléssel eladó, megosztva is. Tel.: 30-709.

Út mellett lugasrendszerű, 336 n-ölön szőlő és kert hétvégi házzal, pincével, présházzal, felszereléssel a szabolcsi szőlőhegyen eladó. Víz, villany van. Érdeklődni: Szabó Béla, Pécs, Fazekas M. u. 4., VIII/32. 17—20 óráig.

Magyarhertelendi nyaraló minden elfogadható árért sürgősen eladó. Érdeklődni: 17 óra után, 27-914-es telefonon Pécs, Pellérdi út 7.

Elcserélném vagy leadnám Pereked, Fő u. 45. sz. alatti, 2 szobás, összkomfortos lakásom pécsi vagy Pécs környéki lakásra. Érdeklődni: 16 óra után, vagy szombat, vasárnap.

Elcserélném 2 szobás, gázfűtéses házamat uránvárosi 2 vagy 2,5 szobás lakásra, második emeletig. Adásvétel is érdekel. Telefon: 28-386.

Eladó befejezés előtt álló családi ház Nagykozárban. Érdeklődni: Pécs, Alpári Gy. u. 4., I. 14.

Szőlő, szántóterület, présház, pince eladó, megosztva is. Köves út, villany van. Pellérd, Dózsa u. 38. Telefon: 73-031.

Júlia utcai garázsomat elcserélném Móricz Zs. tér és környékére. Telefon: 14-368.

Orfű-mecsekrákosi 230 négyszögöl üdülőtelek érvényes építési engedéllyel, gyönyörű panorámával eladó. „170 ezer Ft" jeligére a Hunyadi úti hirdetőbe.

Babarcon, a Rákóczi u. 8. sz. alatt, két család részére is alkalmas, nagy, új családi ház félkész állapotban, reális áron alul eladó. Az ingatlan tehermentes. Befejezéshez hosszúlejáratú kölcsön és szociálpolitikai kedvezmény felhasználható. Érdeklődni a helyszínen lehet.

Eladó beköltözhető ház nagy gazdasági épületekkel. Pécsszabolcs, Klapka u. 17.

Pécs-Vasason beépíthető telek eladó. 50 000 Ft. „Részletre is" jeligére a Hunyadi úti hirdetőbe.

Elcserélném uránvárosi, 2,5 szobás, összkomfortos, téglaépületben lévő II. emeleti tanácsi lakásomat nagyobb méretű 1,5 szobás uránvárosi lakásra. I—II. emelet. Telefon: 25-567.

Mecsek-oldalban építési területet vennék. Keller, Enyezd u. 4. IV. em. 13. vagy este 16-187-es telefonon.

50—60 m²-es, kertes, közműves családi házat vennék Pécs területén. Telefon: 31-466. Esti órákban.

Két családnak megfelelő, garázsos, nagy, családi ház eladó. Cserét is beszámítok. Pécs, Zsolnay u. 38.

Eladó 20 m² műhelyhelyiség. Érdeklődni: 18-663-as telefonon.

Keszüben eladó 225 négyszögöl zártkert. Érdeklődni lehet: Keszü, Petőfi u. 106.

Nagymányok központjában, Petőfi u. 68. alatt gazdálkodásra alkalmas, ketres, családi ház eladó. Érdeklődni: Nagymányok, Ady E. u. 31.

Téglából készült romépületet vásárolnék bontás céljából. Cím: Pető István, Pécs, Németh L. u. 8.

Elcserélném 2,5 szobás, tanácsi lakásom 1,5 szobás, tanácsira. Pécs, Erdei F. u. 4., III. em. 10.

Drávaszabolcson, főút mellett 1125 négyszögöl építési telek sürgősen eladó. Érdeklődni: Greksza Mihály, Komló, Hegyhát u. 10.

Uzlethelyiség átadó Kertvárosban. Érdeklődni: Kalinyin út 35/B. Tóth.

Komlói, tanácsi bérlakásom komfortos, 2 szobás falusira szeretném cserélni Pécstől kb. 25 km-re. Minden megoldás érdekel. Érdeklődni: mindennap, Komló, Petőfi tér 5., II/2.

Szliven környékén 1—1,5 szobás, emeleti lakást vásárolnék 600 000 kp + részlettel. Ajánlatokat: „Áprilisi költözés" jeligére, 379312 számra a kaposvári hirdetőbe kérek.

Mohácson másfél vagy 2 szobás, összkomfortos lakást vennék, kp + OTP-átvállalással. „Sürgős" jeligére a Mohácsi Napló szerkesztőségébe.

Pecsenyesütő eladó komlói vásárcsarnokban. Érdeklődni: tel.: 83-451.

Komlón garázs, ugyanott DJ-s Lada 1300-as is eladó vagy együtt elcserélhető dízel gépkocsira, akár ráfizetéssel is. „Szilvás, 350425" jeligére a Sallai utcai hirdetőbe.

4 szobás, garázsos öröklakás a Felsőmalom u. 2-ben eladó. Érdeklődni: 28-894-es telefonon.

Eladó 80 m²-es, összkomfortos öröklakás kertrésszel, a Tiborc utcában. Érdeklődni: 18-663-as telefonon.

Szalántán, közel a falu központjához 400 □-öl házhely eladó. Szintén Szalántán 500 □-öl konyhakert eladó. Érdeklődni: Szalánta, Hunyadi u. 123.

Elcserélném 2,5 szobás, II. emeleti, kertvárosi, Gyenis L. utcai, összkomfortos, OTP-lakásom 2 szobás, bármilyen típusú, összkomfortos lakásra. „Kp + OTP, 350424" jeligére a Sallai utcai hirdetőbe.

Pellérd, Vasút u. 15. szám alatti, 3 generációs családi ház gazdasági épülettel, nagy kerttel eladó. Érdeklődni: 16 óra után, ugyanott.

Uránvárosi, 2 szoba, összkomfort albérletbe bútorozva kiadó. „Zsuzsa, 350413" jeligére a Sallai utcai hirdetőbe.

Pécsváradi, 80%-os készültségű családi ház több család részére is, igényesnek eladó. „Február, 350414" jeligére a Sallai utcai hirdetőbe.

Máriagyűd legszebb részén, az óvoda mellett családi ház eladó, mely gazdálkodásra alkalmas. Cím: Losonczi János, Pécs, Pátrány u. 17. II. 22. Érd.: este 6 órakor.

Egy hétvégi ház eladó a dunaszekcsői üdülőterületen. „Megéri, 350423" jeligére a Sallai utcai hirdetőbe.

Két családnak is megfelelő családi ház eladó vagy kisebb családi házra vagy szövetkezeti lakásra cserélhető, értékkülönbözettel. „Udvar, 350422" jeligére a Sallai utcai hirdetőbe.

Kozármisleny, Újtelepen 450 négyszögöl villamosítás alatt álló telek eladó. Pécs, Remény u. 3. Tel.: 11-097.

Komló, Kökönyösben 2 szobás, komfortos lakás eladó vagy kisebbre elcserélném, bármilyen megoldás érdekel. „Csaba, 350426" jeligére a Sallai utcai hirdetőbe.

Uránvárosi, kétszobás, távfűtéses, szövetkezeti lakásomat elcserélném tanácsi, esetleg magántulajdonú garzonra. „Különbözet, 350482" jeligére a Sallai utcai hirdetőbe.

Négy szoba, összkomfortos, kertes családi ház eladó Szentlőrincen, Szent Imre u. 18. szám alatt.

Balaton déli partján vízközeli nyaralót vennék. Telefon: 72/22-579, 17 óra után vagy „Vízközelben '88 350337" jeligére a Sallai utcai hirdetőbe.

5—600 000 Ft készpénz plusz OTP-átvállalással 2 szoba, összkomfortos, pécsi lakást vásárolnék. „Sürgős, 350360" jeligére a Sallai utcai hirdetőbe.

4 szobás, kertes családi ház külön garázszsal, gazdasági épülettel eladó. Érdeklődni: Pécs, Bródy S. u. 50. sz.

Szigetvár-Hobol, Szamuely Tibor út 15. szám alatt komfortos, 2 szobás családi ház gazdasági épülettel eladó.

Mecsek-oldalban több generáció együttélésére alkalmas, kétlakásos, összkomfortos családi ház 150 n-öl telekkel, garázzsal eladó. Érdeklődni: 17 óra után. Telefon: 29-209.

ADÁS-VÉTEL

Eladók ellés előtt álló előhasú kocák és rétiszéna, Kisdér, Petőfi út 9. sz.

200 wattos, 10 csatornás erősítő eladó. Érdeklődni: Mecsek cukrászda, zenekar.

Női, szép nutriabunda, 40-es méretben eladó. „Új" jeligére a Hunyadi úti hirdetőbe.

UE—28-as motor és 2 db új, első gumiköpeny, 900x24-es eladó. „Dutra" jeligére a Hunyadi úti hirdetőbe.

Messerschmitt kis autót vennék. Telefon: 18-099.

Exa, Exakta fényképezőgépet és tartozékokat, valamint gyalupadot vennék. Telefon: 32-449.

Közületek, zenészek, figyelem! Szuper választék a Delta Ügynökség ajánlataiból: szintetizátorok, szóló- és basszusgitárok, dobfelszerelések, dobgépek, mixerek és hangfalak, mikrofonok és pedálok. Telefon: 30-432.

Oxigén és dissous gázpalackot vennék. Cím: Pető István, Pécs, Németh L. u. 8.

Poroton tégla eladó, 1500 db, Pécs, Szarvasdűlő 1. Abaligeti út 12-vel szemben, 17.00 óra után.

VEGYES

Fregoli fából, műanyagból, szögbelövés, panelfúrás, előszobafal minden méretben megrendelhető a 11-166-os telefonon, Várhelyi.

TEHERTAXI
41-777
Szobafestés-mázolás-tapétázás takarítással. Telefon: 29-270.

KÖLTÖZTETÉS, 22-857, PÁNCÉLSZEKRÉNY-, ZONGORASZÁLLÍTÁS.

PANNÓNIA TEHERSZÁLLÍTÁS
1—10 t-ig
FIX-, BILLENŐPLATÓS ÉS DARUS GÉPKOCSIKKAL
☎ 14-184

Automata és félautomata mosógépek szervizelését, javítását vállaljuk. „Femico". Telefon: 7—15 óráig, 30-298.

24—897
MISINA TEHERTAXI

A BARANYA KERESKEDELMI VÁLLALAT PÁLYÁZATOT HIRDET KÖZGAZDASÁGI OSZTÁLYVEZETŐ

munkakör betöltésére, meghatározott időtartamra, öt évre, mely alkalmasság esetén meghosszabbítható.

Munkaköri feladat a vállalati gazdálkodás tervező, elemző, döntéselőkészítő és tájékoztató, valamint statisztikai adatfeldolgozó szervezetének irányítása.

Bérezés megegyezés szerint.

PÁLYÁZATI FELTÉTELEK:

- **közgazdasági egyetem, illetve számviteli, pénzügyi főiskolai végzettség,**
- **10 éves szakmai, 5 éves vezetői gyakorlat,**
- **feddhetetlen előélet.**

A pályázatokat részletes önéletrajzzal, 1988. február 20-ig kérjük a vállalat igazgatója címére megküldeni (Pécs, Rákóczi u. 11.).

Felvilágosítás a személyzeti vezetőnél.

BARANYAKER

Telefon: 14-611

Garázs kiadó az Illyés Gyula utcában. „Meghatározatlan időre" jeligére a Hunyadi úti hirdetőbe.

Korona Tehertaxi 10-351

HIVJA ISTVÁNT! Villanyszerelés, bojlerszerelés, -javítás, -tisztítás. 24-897.

Intermezzó társkereső-nél társat talál! Figyelem! 18—25 éves lányok, 35—50 éves értelmiségi férfiak ingyenesen jelentkezhetnek. 7608 Pécs, Pf.: 8.

MAGYARORSZÁG EXPRESSZ
CB-31cs. AM 1—10 tonnáig
26-555

Lakásomon egész nap általános iskolások matematikai korrepetálását vállalom. „Varsány utca" jeligére a Hunyadi úti hirdetőbe.

Fiatal nő ruházati eladó szakképesítéssel, főállásban munkát keres. „Megbízható, 350429" jeligére a Sallai utcai hirdetőbe.

Halálozás

Megrendüléssel tudatjuk, hogy
RÉM FERENC
ny. bv. törzsőrmester
elhunyt. Temetése január 25-én 15 órakor lesz a pécsi központi temetőben, Emlékét megőrizzük! Pécsi Bv. Intézet.

Mély fájdalommal tudatjuk, hogy szeretett feleségem, édesanyám, anyósom, nagymamánk és dédnagymamánk,
TUSNOVICS LAJOSNÉ
Schneider Anna,
Pécs, Melinda utca 47. szám alatti lakos elhunyt. Hamvasztás utáni búcsúztatása január 25-én 12 órakor lesz a pécsi központi temetőben. Gyászolják: férje, fia, menye, unokái és dédunokái.

Mély fájdalommal tudatjuk, hogy
SCHISZLER GYÖRGY
temetése január 27-én fél 3 órakor lesz a pécsi köztemetőben. A gyászoló család.

Mély fájdalommal tudatjuk, hogy szeretett feleségem, édesanyánk, leányom, testvérünk és nagymamám,
PÉCSI ISTVÁNNÉ
Tankovics Mária,
45 éves korában, 1987. december 26-án, hosszan tartó, türelemmel viselt, gyógyíthatatlan, súlyos betegségben elhunyt. Hamvasztás utáni búcsúztatója január 25-én fél 4 órakor lesz a pécsi köztemetőben. A gyászoló család.

Mindazokkal, akik ismerték és szerették, mély fájdalommal tudatom, hogy szeretett, jó testvérem,
ÖZV. MIHALOVICS ANTALNÉ
Mayer Hildegárd Anna,
92 éves korában rövid szenvedés után január 14-én befejezte szorgalmas, mindig segítőkész áldásos életét. Temetése január 27-én 2 órakor lesz a pécsi központi temető kápolnájából. Gyászoló fivére dr. Mayer Gyula.

Szomorú szívvel tudatjuk, hogy szeretett feleségem, drága édesanyánk, anyósunk, nagyanyánk, dédikénk, testvérünk és kedves rokonunk,
SCHNEIDER JÁNOSNÉ
Pintér Teréz,
volt Siklós, Gordisai úti, majd Pécs, Kövirág u. 32. szám alatti lakos, életének 77. évében elhunyt. Temetése január 27-én 1 órakor lesz a pécsi központi temető kápolnájából. A gyászoló Schneider, Nagy és Pap család.

Fájó szívvel tudatjuk, hogy szeretett, jó édesapám, nagyapánk, dédpapánk, apósom,
GULYÁS JÁNOS,
volt drávafoki lakos, türelemmel viselt, hosszú szenvedés után január 14-én elhunyt. Temetése január 27-én 12 órakor lesz a pécsi központi temetőben. A gyászoló család.

Mély fájdalommal tudatjuk, hogy szeretett férjem,
SZABÓ SÁNDOR
60 éves korában elhunyt. Temetése január 26-án fél 2 órakor lesz a pécsi központi temetőben. Gyászolják: felesége, lányai, fia, unokái és vejei.

Fájdalomtól megtört szívvel tudatom, hogy szeretett férjem,
TAKÁCS JÁNOS,
Aranyosgadány, Kossuth L. u. 20. szám alatti lakos, váratlan hirtelenséggel 78 éves korában január 15-én elhunyt. Temetése január 27-én fél 1 órakor lesz a pécsi központi temetőben. Gyászoló felesége.

Mély megrendüléssel tudatjuk, hogy drága, jó feleségem, szeretett édesanyánk, drága gyermekünk, nővérem, menyünk, unokám, sógornőm, nagynénink,
IFJ. MAKK JÓZSEFNÉ
Lukács Irén,
gyógyíthatatlan betegségben, 30 éves korában tragikusan elhunyt. Január 23-án kísérjük utolsó útjára a pécsváradi római katolikus temetőben. A gyászoló család.

A VERTIKOR KISSZÖVETKEZET

felvételt hirdet

az alábbi munkakörökbe:

festő, lakatos, kőműves, ács, hegesztő, építőipari kalkulátor félállásban.

Jelentkezni az alábbi címen lehet:

Pécs, Kulich Gyula u. 33. szám alatt, naponta 15—17 óráig.

AZ ORSZÁGOS FÖLDTANI KUTATÓ ÉS FÚRÓ VÁLLALAT MECSEKI ÜZEMVEZETŐSÉGE, Komló, Kossuth L. u. 1. sz.

gépészmérnököket, valamint CNC-vezérlésű szerszámgépekre, HEID-SD 250 csúcsesztergagépekre, ERI-250 tárcsaesztergagépekre, MVI-06 11 típ. megmunkálóközponthoz programozókat és szakközépiskolai végzettségű kezelőket, továbbá meó-ellenőröket és forgácsoló

szakmunkásokat keres

Jelentkezni a fenti címen, személyzeti és munkaügyi osztályon, 7—15 óráig lehet.

A CSURGÓI VÁROSI JOGÚ NAGYKÖZSÉGI KÖZÖS TANÁCS V. B.

pályázatot hirdet

művelődés-, egészségügyi, ifjúsági és sportosztály

osztályvezetői

munkakör betöltésére.

Pályázati feltételek:

- **felsőfokú pedagógiai végzettség,**
- **legalább 5 éves szakmai gyakorlat,**
- **önéletrajz.**

Bérezés: a 11/1983. (XII. 17.) ÁBMH. sz. rendelet szerint.

A pályázatokat írásban vagy személyesen, a személyzeti főelőadóhoz kérjük 1988. február 10-ig benyújtani.

Vidéki pályázó esetén lakás megoldható.

Cím: 8840 Csurgó, Széchenyi tér 2.

Telefon: 36.

Dolgozókat felvesznek

AZ EGYESÍTETT Szociális Intézmény felvételre keres: szakképzett ápolónőket, szakképzetlen ápolónőket, takarítónőket, mosónőket, középfokú végzettséggel rendelkező munkaügyi előadót. Jelentkezni lehet: Pécs, Xavér u. 10. szám alatt. (241)

A TITÁN Kereskedelmi Vállalat központja felvesz pénzügyi adminisztrátort középfokú iskolai végzettséggel. Jelentkezés helye: Pécs, Megyeri út 59., munkaügy. (93)

A BETON- és Vasbetonipari Művek komlói gyártelepe felvételt hirdet lakatos, villanyszerelő munkakörbe. Bérezés kollektív szerződés szerint. Érdeklődni lehet: gyártelepvezetőnél, Komló, Ipari út 4. (136)

MUNKAUGY és bérszámfejtésben jártas, gépírni tudó általános adminisztrátort felveszünk. „Azonnali belépéssel" jeligére a Hunyadi úti hirdetőbe. (124)

MECSEK Élelmiszer és Vegyiáru Kereskedelmi Vállalat Központja közúti tarifálásban gyakorlott, érettségizett tarifőrt, valamint pénzügyi-számviteli gyakorlattal rendelkező érettségizett pénztárost felvesz. Jelentkezni lehet: Pécs, Kossuth L. u. 21., munkaügy. A vállalat fenntartási osztálya portást, valamint női öltözőbe öltözőőrt-takarítót felvesz. Jelentkezni lehet: Pécs, Megyeri út 59. Raktárbázis, fenntartási osztályvezetőnél. (144)

A PÉCSI Ingatlankezelő Vállalat felvételt hirdet 2 villanyszerelő szakmunkás dolgozó részére, érintésvédelmi és szabványossági vizsgával, villámvédelmi szakvizsgával rendelkezők előnyben. Jelentkezni: a Pécsi Ingatlankezelő Vállalat Gépészeti Önelszámoló Egység 5/4. Gép tmk-csoport, Kalocsai Ferenc osztályvezetőnél, Pécs, Légszeszgyár u. 15. (119)

PANNOLIT komlói kőbányaüzem felvesz villanyszerelőket, nehézgépkezelő kotrógépészeket, valamint nyugdíjasokat őrszolgálati teendők ellátására folyamatos műszakban. Jelentkezés: a komlói üzem munkaügyi osztályán. (77)

FÉRFISZABÓ ipari tanulót felveszek. 39-es dandár u. 1/1. 22-141. (20291)

KÖZÉRDEKŰ

Áramszünet lesz január 22-én 7—15 óráig Pécsújhegyen a Szőcske u., Fátyol u., Feketerigó u., Kakukk u., Rezgő u., Présház u., Hamvas u., Sövény u., Mókus u., Cinege dűlő, Nagykozári u. által határolt területen.

A Spartacus Sportkör február 5-én teniszbált rendez. Jegyek a 13-607-es telefonon igényelhetők.

PAX-bál január 22. Darány; 23. Sellye; 24. Hobol.

A Delta együttes január 23-án Szentlőrincen, a művelődési házban játszik.

CANDY-buli! 22-én Felsőszentmárton; 23-án Nevelési Központ (Komár-koncerttel); 24-én Barcs.

EXPRESS

Építési telek eladó. Pécsújhegy, Szőcske u. 14. sz. 43-as busz végállomásánál.

Máriagyűdön 585 négyszögöl kert-gyümölcsös-szőlő kis épülettel (présház, pince), teljes felszereléssel, megosztva is, eladó. Telefon: 32-994.

Siklóson eladó a Berzsenyi u. 46. sz. alatt 3 szoba, konyha, fürdőszoba, közlekedőhelyiségekből álló, központi fűtéses családi ház, gazdálkodásra alkalmas területtel és melléképületekkel. Érdeklődni: Siklós, Dózsa Gy. u. 26, Kelbert.

UC-s Zsiguli Combi kifogástalan állapotban eladó. Telefon: 18-046.

Különálló helyiséget bérelnék kisipar gyakorlására, legalább 4×4 méteres és 2,6 méter belmagasságú. Ajánlatokat 41-212-es telefonon, az esti órákban.

Szőlő (csemege) sok gyümölcsfával, hozzáértő értelmiségnek felesbe kiadó. Surányi M. út fölött. „Besegítünk" jeligére a Hunyadi úti hirdetőbe.

Elcserélném Sarohin úti, 2 szobás, erkélyes, II. emeleti lakásomat (250 ezer OTP-vel) hasonló tartozású, 3 szobás, kertvárosira, ráfizetéssel. Ajánlatokat: „II. emeletig" jeligére a Hunyadi úti hirdetőbe.

40 m²-es, magántulajdonú, adó- és tehermentes, kertes, családi ház jellegű ingatlant 1,5—2 szobás, összkomfortos, tanácsira cserélnénk. Bővíthető. „Pécsbányatelep" jeligére a Hunyadi úti hirdetőbe.

Eladó Gyódon régi telepítésű, kb. 340 □-öl szőlő, présházzal. Érdeklődni lehet: Sziládi Gábor, Pécs, Malomvölgyi út 5. 4 óra után.

Eladó Majtényi u. 2. sz. alatt szoba, konyha, fürdőszobás házrész, sürgősen.

Mohács, újvárosi, kétszoba-konyhás, erkélyes, szuterénos lakásomat elcserélném belvárosi, egyszoba-konyhásra. Érdeklődni 16 órától: Újváros, I. épület 6.

Emberbaráti célra keresek-veszek deszka épületanyagot. Ármegjelöléssel, „Társtalan" jeligére a Hunyadi úti hirdetőbe.

Stihl 0—28-as láncfűrészhez gyújtó tekercset vennék, sürgősen. Szalai Lajos, Pécs, Kossuth L. u. 65.

GR-es Trabant eladó vagy 3—4 éves Skodára cserélhető, értékegyeztetéssel. Telefon: 24-241, 17—20 óráig.

Eladó újszerű állapotban 1 db rexasztal, órával, tartozékokkal. Érdeklődni: Bükkösd, Petőfi S. u. 14.

Roland elektronic pianínó, automatás, vámkezelten, eladó. Till J. u. 6., IV/13. (61-es buszvégállomás.) 15 óráig.

Volgát vennék alkatrésznek. „M 24" jeligére a Hunyadi úti hirdetőbe.

Új Siesta gázkályha eladó. Pécs, Kertész u. 27.

Siesta gázkályha eladó. Érdeklődni: telefonon: 33-601. 17 óra után.

4 hónapos, 350-es, oldalkocsis Jáwa 17 000 Ft-ért eladó. Pécs, Borbála u. 3.

B, C jogosítvánnyal, sok szabadidővel megbízható fiatalember munkát vállalna. Minden megoldás érdekel. Érdeklődni: Pécs, Illyés Gy. u. 56., III/10.

Kőművesmunkát vállalok, közületnek is. „Azonnal" jeligére a Hunyadi úti hirdetőbe.

3 éves ETZ LUX motor kifogástalan állapotban, olcsón eladó. Érdeklődni: Pécs, Engels út 43.

Január 19-én a 2-es buszon elvesztettem orvostanhallgatói jegyzeteimet, fekete cipzáras táskámmal. Kérem a becsületes megtalálót, hogy a számomra pótolhatatlan egyetemi jegyzeteket visszaadni szíveskedjék. Telefon: 20-748.

Melegkonyhás, zenés étteremhez gépkocsival rendelkező üzlettársat keresek. Bérbeadás és eladás is érdekel. Eladásnál lakást és nyaralót beszámítok. Telefon: 15-663.

CENTRUM HÉTFŐ!

1988. január 25-én
20% VISSZATÉRÍTÉS!

Egyszínű és mintás dzsörzé 73—392 Ft-ig.

PÉCSI Centrum Áruház

Atlétareménységek (2.)

Péter Tamás

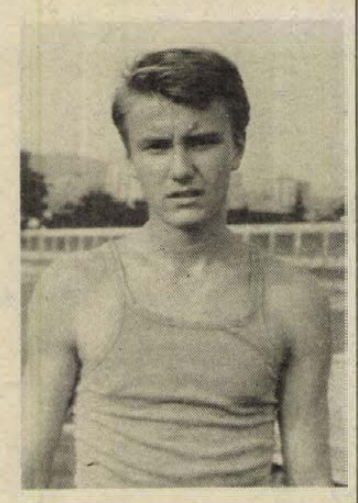

Péter Tamás, a PMSC dobóreménysége a serdülő „A" korosztály (15—16 évesek) országos bajnokságán súlylökésben és diszkoszvetésben az elmúlt nyáron bajnokságot nyert. Röviden ennyi a lényeg. De mi van mögötte? Az, hogy a verseny első napján melegítés közben éles fájdalom hasított a combjába, s rá néhány perccel leragasztott lábbal — minden mindegy alapon – első kísérletre 16.55 méterre lökte az 5 kilós súlygolyót, s ezzel tulajdonképpen már megnyerte a versenyt, mivel a dobogós helyezésért küzdő riválisai mindössze 15.68, illetve 15.42 méterig jutottak.

Péter Tamás és edzője azonban elsősorban a második napon sorrakerülő diszkoszvetésre koncentrált: a negyedik sorozat végén Péter állt az élen 54.00 méteres eredménnyel; az ellenfelek 50 m alatti dobásokkal küszködtek. Egy hirtelen jött nyári eső félbeszakította a versenyt, majd jó félóra elteltével folytatták. A PMSC atlétája 56.04 m-re javított, a többieknek ez már nem sikerült, s az ezüstérmes Németh (Szombathelyi Haladás) kénytelen volt 49.66-tal megelégedni. A két eredmény közötti majd 6,5 m különbség — és az a tény, hogy az ifjúsági (17—18 évesek) bajnokságán, ugyancsak 1,5 kg-os diszkosszal, jóval kisebb teljesítménnyel, 52.80-al nyertek bajnokságot – mutatja Péter Tamás klasszisát.

Versenyzőnk személyi lapja: 1971-ben született, testmagassága: 192 cm, súlya: 95 kg. Edzője Nikolausz Csaba. Három éve versenyez, napi 3—4 órát tölt a Tüzér utcai pályán, illetve az erősítőtermekben. Autószerelő tanuló az 500. sz. Szakmunkásképző Intézetben és bevallja, hogy gondjai vannak a tanulással, de igyekszik, mert a PMSC-nél súlyt helyeznek arra, hogy megszerezze a végbizonyítványt.

Fejlődési üteme a diszkoszvetésbe 1985-től: 40.00, 47.40, 56.04. A felnőtt, 2 kg-os diszkosszal 1986-ban 39.82, 1987-ben 46.96 m volt a legjobbja. 1988-ban IBV lesz hazánkban, legfontosabb versenyének Péter ezt tekinti, itt felnőttszerrel versenyeznek, s 52—54 m körüli eredménnyel az első hat közötti helyezést remél a versenyző és edzője.

Villányi Nándor

Lukács János az ÁISH-ba látogatott

Lukács János, az MSZMP Központi Bizottságának titkára, a KB Ifjúsági Bizottságának elnöke csütörtökön látogatást tett az Állami Ifjúsági és Sporthivatalban. *Deák Gábor* államtitkár, az ÁISH elnöke tájékoztatást adott a hivatal másfél éves tevékenységéről, a kormány munkaprogramjának az ifjúság élet- és munkakörülményeire gyakorolt hatásáról, valamint a diáksportnak és a fiatalok szabadidős sportjának helyzetéről. A tájékoztatást követő beszélgetésen a KB titkára és az ÁISH vezetői időszerű ifjúságpolitikai kérdéseket vitattak meg.

SPORT DN SPORT

Kézilabda Kner Kupa



Füzesi az embergúla tetejéről próbálja irányitani társait
Fotó: Cseri László

Megszenvedett győzelem

PMSC–Békéscsabai Előre Spartacus 20-17 (9-9)

Vidékbajnoki férfi mérkőzés. Pécs, Városi Sportcsarnok, 600 néző. V.: Andorka. **PMSC:** Tóth – Kovács I. 3, Horváth 6, Hang 1, Fazekas 2, Füzesi 3, Kunos 4. Cserék: Mészáros (kapus), Kovácsevics 1, Kovács J. Edző: Koleszár György, Harmat Tamás.

A vendégek tologató labdajáratással, míg a hazaiak sok hibát eredményező keresztfutásaikkal próbálták megtalálni ellenfelük védőfalán a rést. Az eredmény az volt, hogy fejfej mellett topogtak a csapatok egészen a 19. percig, amikor Fazkas és Horváth góljaival először kettővel elmentek a hazaiak. Ezzel azonban el is lőtték tíz percre a puskaporukat, mert ezt követően a 29. percig a csabaiak fordítottak 8-9-re, s csupán Horváth szerencsés találatával tudták egyenlővel zárni a játékrészt a pécsiek.

Szünet után sem változott a játék képe. Legalábbis a 42. percig, ekkor ugyanis Kunos, Hang, Horváth és Kovácsevics góljaival első alkalommal sikerült háromgólos előnyt kivérekedniük a hazaiaknak. A vendégek – főleg a tarthatatlannak bizonyult Bogárdi révén – ugyan többször is megpróbálkoztak a felzárkózással, azt végrehajtani már nem tudták.

Az előző Pécs–Békéscsaba találkozók tapasztalatai alapján várható volt, hogy ezen a mérkőzésen nem ejtik ámulatba a játékosok a kézilabda szépségeivel a közönséget. A rengeteg primitív hibát azért még így sem kalkulálhatták be a játékba az érdeklődők. A pécsiek becsületére legyen mondva: most győztek, amit tavaly tavasszal nem tudtak biztosítani a bajnoki találkozón. Tóth nagyszerű védései, Füzesi és Kunos szorgalma, valamint Horváth – amint „megfeledkezett" az összjátékról – eredményes átlövései még azt is ellensúlyozni tudták, hogy a büntetők értékesítésével ismét hadilábon voltak a piros-feketék.

A vendégek legeredményesebbje a nyolc gólt lőtt Bogárdi volt.

K. L.

*

Dunaújvárosi Kohász–Komlói Bányász 23-21 (12-10)

Férfi vidékbajnokság, Komló, 400 néző. Komló: Schmidt – Székelyhidi, Soós 2, Szűcs 5, Papp L. 5, Papp G. 1, Ambrusits 3. Cserék: Keszthelyi, Horváth 2, Burán 3, Tóth. Edző: Czimmer Tamás.

Több technikai hibával, figyelmetlenül védekezve kezdett a Komló, s a Kohásznak tíz perc sem kellett, hogy 6-1-re elhúzzon. A negyedóra végére 6-5-re zárkózott fel a Bányász, de hiába volt ellenfele nyakán, egyenlíteni csak a második félidő elején sikerült. Ezután azonban ismét jobban összpontosítottak a vendégek, kétgólos előnyhöz jutottak, s ezt végig sikerült is megtartaniuk a három 7 méterest és ziccert elhibázó Komlóval szemben.

G. G.

Sporthétvége

Labdarúgás teremben és szabadban

Szombaton öt mérkőzéssel folytatódik a labdarúgó Vasárnapi Dunántúli Napló Kupa, melynek szerdai nyitányán máris született egy meglepetés, a PVSK a K. Rákóczi együttesét győzte le. Nos, újabb váratlan eredményeket nem garantálhatunk, azt viszont igen, hogy a szurkolók négy baranyai helyszín közül is választhatnak. Mázaszászváron a Mohács vendégszerepel, a PMSC pedig a Dombóvári VMSE csapatát fogadja. A Sellye–Siklós mérkőzésen több újoncot is láthatnak majd a nézők, a hazaiaknál talán már pályára lép a leszerelő Mester, míg a siklósiak Magyar, Szőke és Rozma bemutatkozását figyelhetik árgus szemekkel. A Komló – elmúlt hétvégi teremfoci győzelme után – a fűvön is bizonyítani szeretné szurkolói előtt: játékával megcélozhatja végre az NB I-et. Ellenfele a Paksi Atom gárdája.

A „profik" mellett pályára lépnek a hétvégén az amatőrök is, méghozzá két helyszínen. A Nevelési Központban folytatódik a „Bajnokok tornája", míg a POTE tornacsarnokában Old Boy Kupa néven rendeznek tornát. Mindkettőre érdemes kilátogatni még nézőként is.

Megyeri meghosszabbította a szerződését

Megyeri Károly, a PMSC labdarúgója a napokban meghosszabbította a klubbal kötött szerződését 1990. június 30-ig. A PMSC szerződést kötött ifj. Braun Károllyal is, aki tavaly a Debrecen ellen már bemutatkozott az NB I-es csapatban. Az ő szerződése 1992. június 30-ig érvényes.

Kijelölték a nyári olimpián dolgozó versenybírókat

A NOB és a nemzetközi sportági szövetségek kijelölték a nyári olimpián dolgozó versenybírókat. Összesen 1848-an bíráskodnak a versenyeken, a 23 teljes jogú és a két bemutató sportágban. A bíráknak mintegy 40 százaléka — 746 — dél-koreai lesz. Ez emelkedést jelent a korábbi olimpiák megfelelő számadatához képest, eddig ugyanis általában a versenybírók 25—30 százalékát adta a rendező ország. Most költségkímélés céljából jelöltek az eddiginél több hazai bírót.

Teniszbál

A Pécsi Spartacus SK február 5-én teniszbált rendez. Jelentkezni a 13-607-es telefonon lehet.

MAI MŰSOR

SZÍNHÁZ

Nemzeti Színház: A montmartre-i ibolya (este 7 órakor).
Stúdiószínház: Tangó (este f8 órakor). Bemutató ea.
Pécsi Egyetemi Színpad (Anna u. 17.): Minden egér szereti a sajtot (15.30 órakor).

FILM

Petőfi: Lidérces órák (n4, n6, n8). **Kossuth:** Életben maradni (10, 12). Lidérces órák (2, 4). Szerelem és magány játékai (6, 8). **Kossuth Klub:** A nagy tehetség (5, 7). **Park:** Életben maradni (f4, f6). Csapda a sakáloknak (f8). **Jószerencsét:** Leszámolás Hongkongban (f6). **Komló, Zrínyi:** Száguldó falka (4, 8). Walewska grófnő (6). **Mohács:** A szél harcosai (4). A misszió (6, 8). **Szigetvár:** Csók, Anyu! (6, 8). **Siklós:** Ász (5, 7). **Beremend:** Pinocchio (2, 6). **Harkány:** Veszélyes szállítmány (7). **Sásd:** Kicsorbult tőr (6). **Szentlőrinc:** Az ünnepség (7). **Vajszló:** Hupikék törpikék (10, 2).

RÁDIÓ

KOSSUTH RÁDIÓ

4.30: Jó reggelt! 8.05: Műsorismertetés. 8.15: Mai programok. 8.20: Tér — idő. 8.50: Tárogató muzsika. 9.10: Gyermekzenei magazin. 9.40: Óvodások műsora. 10.05: Byron versei — ism. 10.10: Herbert von Karajan vezényel. 11.10: Magyar írás. 11.54: Reklám. 12.30: Ki nyer ma Agárdon? 12.40: Reklám. 12.45: Külpolitikai könyvespolc. 13.00: Zenés séták a természetben. 14.05: Műsorismertetés. 14.10: Nóták. 14.45: Kritikusok fóruma. 15.00: Nemzetiségeink életéből. 15.30: A Purcell énekegyüttes felvételeiből. 16.05: Beszélgessünk. 16.20: A régi magyar irodalomról kezdőknek. 17.00: Köz-igazgatás. Riportműsor. 17.25: Rólunk van szó! 17.30: Idősebbek hullámhosszán. 18.15: Hol volt, hol nem volt. 18.25: Könyvújdonságok. 18.28: Műsorismertetés. 18.30: Esti magazin. 19.15: A reformok útján. 20.15: Hangportrék — rádiós emlékek fényében. — Réti József. 20.57: Örökzöld dallamok. 21.30: Szaldó. 22.20: Tíz perc külpolitika. 22.30: Peres, poros iratok. 22.40: Fellegi Ádám zongorázik. Kb. 23.40: Operaáriák. 0.10: Himnusz. 0.15: Éjfél után.

PETŐFI RÁDIÓ

4.30: Reggeli zenés műsor. 8.05: Lehár Ferenc daljátékaiból. 8.50: Tíz perc külpolitika. 9.05: Napközben. — Zenés délelőtt. 12.10: A Napoleon Boulevard együttes felvételeiből. 12.25: Édes anyanyelvünk. 12.30: Népi muzsika. 12.58: Műsorismertetés. 13.05: Popzene sztereóban. 14.00: Péntektől péntekig. — Ajánlómúsor sok muzsikával. 17.05: Ipargazdák. 17.10: Görbe Nóra énekel. 17.20: Sport. 17.30: Ötödik sebesség. 18.30: Reklám. 18.33: Fiataloknak! 19.05: Sport. 19.15: Fiataloknak! című műsor folytatása. 19.50: Egészségünkért! 20.00: Muzsikánál nincs jobb barát. 21.05: Senki többet? — Harmadszor! — Szellemi árverés. 22.05: Máról holnapra. 0.15: Éjfél után.

BARTÓK RÁDIÓ

6.05: Muzsikáló reggel. 8.05: Műsorismertetés. 8.08: Időszaki kiállítások. 8.13: Új lemezeinkből. 9.35: Operaáriák. 10.10: Csak fiataloknak! 11.05: Rézfúvós kamarazene. 11.28: Magyar előadóművészek felvételeiből. 12.35: Mendelssohn: e-moll vonósnégyes. 13.03: Műsorismertetés. 13.05: Nehéz utak. 14.05: Muszorgszkij: Hovanscsina. Ötfelvonásos opera. Közben: 15.50: Könyvszemle. 16.00: Az operaközvetítés folytatása. 17.00: Nyitnikék. 17.30: Szimfonikus táncok. Kb. 18.17: Az új magyar zene a rádióban. 19.03: Műsorismertetés. 19.05: A Budapesti Vonósok hangversenye. 19.57: Olasz muzsika. 20.20: Fiatalok a seregben. 20.50: Wilhelm Furtwängler hangversenyfelvételeiből. 22.18: Romantikus orgonamuzsika. 22.48: A heavy metal kedvelőinek.

PÉCSI RÁDIÓ

6.20—6.30 és 7.20—7.30: Információk Dél-Dunántúlról. 17.30: Zenés hétvége. 18.00: Hírek, tudósítások. 18.30: Szerbhorvát nemzetiségi műsor. 19.00: Nemzetiségeink zenéjéből. 19.05: Német nemzetiségi műsor. 19.35: Műsorzárás.

TELEVÍZIÓ

MAGYAR TELEVÍZIÓ

8.53: Műsorismertetés. 8.55: Képújság. 9.00: Tévétorna nyugdíjasoknak. 9.05: Hallgatag erdő. NDK tévéfilm — ism. 10.30: „Szép a világ . . ." Rendhagyó operetthangverseny Lehár Ferenc műveiből — ism. 11.30: Mozgató. Tévétorna mozgáskorlátozottaknak. 11.40: Képújság. 16.38: Műsorismertetés. 16.40: Hírek. 16.45: A bábok élete. Csehszlovák film — ism. 17.10: Három nap tévéműsora. 17.15: Péntek délután. Évgyűrűk. Nyugdíjasok műsora. 17.45: Téka. 18.00: Ablak. 19.00: Reklám. 19.05: Tévétorna. 19.10: Esti mese. 19.25: Reklám. 19.30: Híradó. 20.00: Reklám. 20.05: Tanulságos történetek. 21.00: Reklám. 21.05: Panoráma. Világpolitikai magazin. 21.50: Egy házasember titkai. Amerikai film. (Felnőtt nézőknek ajánljuk!) 23.25: Híradó 3.

MÁSODIK MŰSOR

17.38: Műsorismertetés. 17.40: Képújság. 17.45: Hírek szerbhorvát nyelven. 17.50: Suliirodalom. 19.05: Képújság. 19.10: Arany. NSZK ismeretterjesztő rövidfilm. 19.55: Málta. Sziget a történelem keresztútjain — ism. 20.10: Csete Ildikó mintái. 20.40: Chicago. 21.05: Híradó 2. 21.20: Huszadik századi portrék. Külföldi televíziók műsorából. Szergej Eizenstein. 22.15: Képújság.

JUGOSZLÁV TELEVÍZIÓ

16.05: Műsorismertetés. 16.10: Jó napot! 17.00: Magyar nyelvű tv-napló. 17.20: Krónika. 17.40: Adás gyerekeknek. 18.10: Művelődési adás. 18.40: Számok és betűk — vetélkedő. 19.00: Tv-kalendárium. 19.10: Rajzfilm. 19.27: Ma este. 19.30: Tv-napló. 19.50: Sport. 19.53: Időjárás. 20.00: Törvény Los Angelesben — filmsorozat. 21.00: Vetélkedő. 22.00: Tv-napló. 22.20: 10 után — kulturális magazin. 23.50: Hogy volt! Éjszakai műsor. Utána: Hírek.

MÁSODIK MŰSOR

15.30: Éjjel is, nappal is. 18.50: Műsorismertetés. 18.55: Zágrábi körkép. 19.27: Ma este. 19.30: Tv-napló. 20.00: Népi muzsika. 20.45: Hírek. 20.50: Olvasmány. 21.25: Egy szerző, egy film. 21.50: Egyenes közvetítés — jugoszláv játékfilm.

Úszótanfolyam – vívással

A PEAC úszótanfolyamot indít, vívással egybekötve 11 éves lányok és fiúk részére. Jelentkezés keddtől péntekig 17—18 óra között az egyetemi tornacsarnokban. Telefon: 12-542.

Mai sportműsor

Hexasakk. Szövetség Kupa, DOZSO (Felsővámház u.) 8.00.

Kézilabda. MNK, női mérkőzés: PMSC—Békéscsabai Előre Spartacus, Pécs Városi Sportcsarnok, 15.00.

A Baranya Megyei Élelmiszer kereskedelmi Vállalat

ABC-áruházaiban, önkiszolgáló, hús- és baromfiboltjaiban

kedvezményes baromfivásár

január 20-tól, amig a készlet tart.

- Csirkemell (bőr nélkül, I. o.) 92 Ft/kg 80,— Ft/kg,
- Csirkecomb egész 98 Ft/kg 85,— Ft/kg,
- Csirke alsócomb, I. o. 96 Ft/kg 83,— Ft/kg,
- OK-s egész csirke, fagyasztott (pol. tasakban) 53,— Ft/kg,
- Pulykaaprólék, csomagolt 37,— Ft/kg.

BAROMFI · PÉCS

Dunántúli Napló

AZ MSZMP BARANYA MEGYEI BIZOTTSÁGÁNAK LAPJA
Főszerkesztő: MITZKI ERVIN. Főszerkesztő-helyettesek: BÁLING JÓZSEF és LOMBOSI JENŐ
Kiadja a Baranya Megyei Lapkiadó Vállalat. Felelős kiadó: DR. JÁDI JÁNOS.
Szerkesztőség és kiadóhivatal: Pécs, 7601, Hunyadi út 11. Pf.: 134
Telefon: 15-000. Szerkesztőség telex: 12-421. Kiadó telex: 12-320.
Készült a Pécsi Szikra Nyomdában. Pécs, Engel János u. 8. 7630. Telefon: 32-177. Telex: 12-211. Felelős vezető: FARKAS GÁBOR.
Terjeszti a Magyar Posta. Előfizethető: bármelyik hírlapkézbesítő postahivatalnál, a hírlapkézbesítőknél, a Posta hírlapüzleteiben és a hírlapelőfizetési és lapellátási irodánál (HELIR), Budapest XIII., Lehel u. 10/A, 1900, közvetlenül vagy postautalványon, valamint átutalással a HELIR 215-96162 pénzforgalmi jelzőszámra.
Előfizetési díj: egy hónapra 43,– forint, negyedévre 129,– forint, egy évre 516,– forint.
Indexszám: 25054. ISSM 0133-2007.

Világ proletárjai, egyesüljetek!

Dunántúli Napló

XLV. évfolyam, 22. szám
1988. január 23., szombat
Ára: 2,20 Ft

Az MSZMP Baranya Megyei Bizottságának lapja

Politika és gazdaság

Sokan felfigyeltek arra, hogy az MSZMP Központi Bizottsága tavaly decemberi ülésén nem hozott határozatot az idei népgazdasági tervről, sőt, még irányelveket sem szabott a tervnek számszerű adatok, arányok mellőzésével, mint tette azt megelőzően rendszeresen. Ehelyett az előttünk álló súlyos gazdasági feladatok szükségszerűségéről, fontosságáról szólt, tudomásul véve a kormányzat számításait, önmagára vállalt tennivalóit az ülésről kiadott közleményben.

A közéletben ekkora stílus- és hangsúlyváltást, ennyire megmásult szóhasználatot nem lehet véletlennek tekinteni, s jól teszi az, aki emögött szándékokat keres. Előfordulnak magyarázatok, amelyek a politika elhalványulását, a gazdasági szférából való visszahúzódását tételezik fel az új módszer konstatálásakor, mondván, ezután szabad kezet kap a gazdasági irányítás a társadalmi erőtényezőktől. Jelenlegi nehéz gazdasági helyzetünket tekintve még sokat várnak a bábáskodás, az ellenőrzés megszűnésétől. Úgy vélik, a távolságtartás a laikusok beleszólását csökkenti a minimálisra, a gazdaság pedig önerejével képes lesz megújulni.

Azt hiszem, valamennyire is képzett ember nem „díjazhatja" a politika és a gazdaság szembeállítását. Márcsak azért sem, mert a történelemben a küzdelmek gazdasági, társadalmi célokért folytak, s nagyon gyakran ennek eszközéül szolgált a technikai haladás, a földművelés, vagyis az ipar forradalma. Valóban, a politika nem másíthatja meg a gazdaság törvényszerűségeit, nem cselekedhet helyette. Viszont teljességgel bizonyos, hogy az általa jónak látott társadalmi törekvések gazdasági megalapozáshoz kiválasztja gazdag tárházából a legcélravezetőbbet, a legszükségesebbet. Ezt meg is tette most a Központi Bizottság, amikor társadalmi vívmányaink megerősítése érdekében megszabta a gazdaság stabilizálásának útját, oly módon, hogy a konvertibilis adósságnövekedés fékezését, a költségvetési hiány erőteljes csökkentését, a termelési szerkezetváltás gyorsítását, a gazdaságtalan termelés visszaszorítását szorgalmazta. Ennek alapján a kormány kidolgozta az éves tervet, amelynek előirányzatait — minthogy azok a gazdaság-stratégiai meg a politikai szándéknak megfeleltek — már csak tudomásul kellett vennie a párt testületének.

Még ha szokatlan eljárásról is van szó, ezúttal sem beszélhetünk a politika visszahúzódásáról. A párt igen határozottan képviseli a gazdaság megújulását, szükségességét azokkal a sokszor fájdalmas, vagy olykor a legszélesebb közvélemény által alig érthető követelményekkel együtt, amelyek ma sokunk gondolatait lekötik. Sőt, manapság, amikor gazdaságunk kóros daganatainak kioperálását kezdeményezi politikai tekintélyével is, sokkal érdemibben foglalkozik a gazdasággal, mint amikor számokban határozta meg szándékait, vagy egy-egy illúzórikus gazdasági módszert, megoldást támogatott.

Mondhatjuk azt, hogy súlyos következményekkel jár a politika és gazdaság tisztázatlan viszonya, egyiknek vagy másiknak abszolútizálása, azoknak az életnedvet szállító hajszálereknek az eldugaszolása, amelyek keresztülkasul összeszövik e két társadalmi szférát. A baj sohasem abból eredt nálunk, hogy a politika foglalkozott a gazdasággal, hanem éppen ellenkezőleg: abból, hogy nem rangján kezelte, rosszul sáfárkodott vele. Ez akkor is igaz, ha rengeteg szó esett a gazdaságról, éppenséggel még túlságosan sok is, elvéve a levegőt a gazdaság hangjának rezonálása elől, vagyis a szakemberek tárgyszerű véleményét is túlharsogva. Valójában az kecsegtet eredménnyel, ha a politika a maga szintjére emeli a gazdaság stratégiáját, megszabja annak a politikai szándékokból gyökerezett kereteit, de meghagyja a gazdaságnak a gazdálkodás, a reformok szabadságát a kereteken belül, a törekvések számszerűsítését, a végrehajtást, s ehhez a legmegfelelőbb eszközök, intézményrendszer kiválasztását is. Nem titok, hogy ennek az elvnek megfelelően alakult át nemrégen a kormány az észszerűség és a fokozott felelősségvállalás követelménye szerint, vált bürokrácia-mentessé a gazdaságirányítás kormányzati módszere, s az is köztudott, hogy folytatódik ez a folyamat. Fontos, hogy a gazdaság lokomotívja a mai céljainkhoz vezető sínpáron magabiztosan és dinamikusan haladhasson, nem befolyásolva szükségtelen szemaforoktól.

Az ember jóléte a tét.

Ezt, ennek a célnak újbóli elérését, az életszínvonal jövőbeni emelését szolgálja a jelen megannyi intézkedése. Ehhez a szükséges gazdasági lépéseket meg kell tennünk, mégha átmenetileg lemondással is járnak. Az elbátortalanodás nem pusztán politikai kishitűségre vallana, hanem kárt is okozna, mivel válságba taszítaná gazdaságunkat, kikezdve és diszkriminálva politikánkat is.

Az utóbbi időben sok jel mutatja, hogy gazdaságunk egyre önállóbb és egyre szélesebb mozgástérhez jut, a gazdasági folyamatok a termelésben, és nem az irányító csúcsokon, vagyis a politikában dőlnek el (lásd az indokolatlan támogatások régi, rossz gyakorlatát). Ezzel együtt nem tagadható a politika felelőssége a gazdaságért, mint ahogy nem tagadható a gazdasági vezetők politikai felelőssége sem. Ez utóbbiban fejeződik ki ugyanis, hogy mire és miért vállalkozik az üzem, a vállalat. Hogy a vezetés megtalálja-e az utat a dolgozókhoz, és velük együtt annak módját; miként jövedelmezzen a munka többet nekik maguknak, s mindannyiunknak.

Komornik Ferenc

A tartalomból:

Tájvédelmi körzet lesz Béda
(3. oldal)

Gázprogram a községekben
(4. oldal)

Változó Oroszló
(5. oldal)

Közvetlen jelenlét a külpiacokon
(7. oldal)

Érdekeltté teszik a vállalatokat is

Tanácskozás az építőtáborokról

(Munkatársunk telefonjelentése)

Pénteken a KISZ KB székházában országos felkészítő értekezletet tartottak a gazdálkodó szervek építőtáborokkal foglalkozó alkalmazottjai részére. A KISZ KB építőtáborok bizottságának munkatársai azért rendezték az egésznapos tanácskozást, hogy az állami preferenciákat és a költségelszámolás rendjét valamennyi üzemeltető egységesen értelmezze és hozzáigazítsa az új vállalati és személyi jövedelemszabályozás követelményeihez. A Pénzügyminisztérium és a Társadalombiztosítási Főigazgatóság szakemberei előadásokat tartottak arról, hogy az általános forgalmi adó és személyi jövedelemadó hogyan befolyásolja az építőtáborozás költségeit; valamint konzultációs lehetőséget biztosítottak a tisztázatlan gazdálkodási kérdések megvitatására is.

Az építőtáborokban a foglalkoztatásokat bővíteni szeretnék, hiszen a tanulófiatalok munkára nevelése mellett a gazdaságok, vállalatok és intézmények munkaerőgondjának enyhítésére is alkalmas ez a forma.

Az Építőtáborok Titkársága folyamatosan dolgozza át a diákfoglalkoztatás szabályozási rendszerét. A személyi és vállalati jövedelemszabályozás változásai, valamint az oktatási reform szükségessé tették ugyanis az ezzel összefüggő jogszabályok rendezését. A diákok foglalkoztatásának egyik alapvető formája az építőtábor. Ez a diákfoglalkoztatási forma korábban sem kapott költségvetési támogatást. Ezért született döntés arról, hogy a társadalombiztosítási járulék fizetésének mentességével, illetve a forgalmi adó visszatérítésével támogatjuk az építőtábori mozgalmat. Mindez azt a célt szolgálja, hogy a vállalatokat is érdekeltté tegyék építőtáborok üzemeltetésében. A preferenciák által megtérülő összeget a táborok működtetésére használják fel, így a fiatalok számára kulturáltabb, színvonalasabb körülményeket teremthetnek.

Az Építőtáborok Titkársága vizsgálja azt a lehetőséget is, hogy az építőtáborokba utazó fiatalok utazási költségeit hogyan csökkenthetnék.

A tanácskozás keretében *Budai László*, az Állami Ifjúsági és Sporthivatal munkatársa a január elseje óta Hungária és Sportpropaganda Vállalat címen működő reklám- és rendezvényiroda vezetője felajánlotta cége sportpropaganda szolgáltatásait. Ezeknek az ára eddig még nem, de várhatóan emelkedni fog. Pólókat, sportfelszereléseket és egyéb reklámtárgyakat is az építőtáborozók rendelkezésére bocsátanak.

S. J.



Bútorokat újítanak fel a Pécsi Szolgáltató Vállalat bútorüzemében

Sok a garanciális munka — kevés az alkatrész

Mezőgazdasági kisgép- és bútorjavítás

A pécsi Általános Szolgáltató Kisvállalat három éve szerveződött újjá: egyes szolgáltatásaik megszűntek, illetve újabbakkal bővültek. Múlt évben minden részlegükben szinte teljesen kicserélődtek a dolgozók — jelenleg 189-en vannak a vállalatnál. Legismertebb részlegük a mezőgazdasági kisgépjavító és az asztalosüzem.

Ágoston György üzemigazgató a mezőgazdasági kisgépjavítás „uborkaszezonjáról" számolt be. Azoknak, akik ebben az időszakban kérik a kerti és egyéb kisgépeik javítását, tízszázalékos kedvezményt ajánlottak fel. Mivel állandó gond az alkatrészek beszerzése – új kezdeményezésként – az országban lévő összes hasonló profilú, javítással foglalkozó céget felkeresték. Felajánlották a náluk feleslegben lévő alkatrészeket és kértek hiányzó, kurrens cikkeket. Úgy tűnik, sikerül a csere. Az az alkatrész, amit a Hermesz Áfésztől, mint alvállalkozók kapnak – kevés, és sokszor nincs. Ennek ellenére az elmúlt évben közel ezer gépjavítást végeztek.

A gépüzemben teljes a csend. Rengeteg a kapálógép, permetező, a fűnyíró és a fűrészgép. Lipcsik István szerelő az alkatrészhiányt említi, és az átárazások körüli problémákról szól. Ezért általában harmincnapos határidőre vállalják el a javítást. Gyakori, hogy egy-egy alkatrészre ennél még tovább is várni kell... Szerinte gond, hogy a legtöbb gazda megvárja a tavaszt, akkor azonnali karbantartást, gépjavítást kér. Most jobban ráérnének. Elmondta, hogy január elsejétől a gépjavítás megrendelésekor be kell fizetni a várható költség 80 százalékát, ha harmincnapos határidőre vállalják a munkát. Az ezt meghaladó időnél a javítási költség 60 százalékát kell befizetni. Náluk hivatalos díjjegyzék van, amit minden ügyfelük átnézhet.

– A Szolgáltató Kisvállalatnak bútor garanciális javításra két alvállalkozói szerződése van – tájékoztat az asztalosüzem felé haladva Ágoston György. – Nyolcvan gyártó bútorai tartoznak hozzánk. Tavaly közel 1200 esetben hívták ki az asztalosokat vagy a kárpitosokat garanciális munkára. Így érthető, hogy csak százegyven esetben sikerült az egyedi lakossági és közületi megrendeléseket teljesíteni, sőt múlt évről visszamaradó munkánk is van.

Drobny Árpád a bútorosrészleg csoportvezetője a szakmunkások hiányát említi elsősorban. Nehézségeikről beszélt. Most, év elején vettek föl új embereket. Akad a fiatalok között olyan, hogy csak a raklapok javítására, szögelésére jók. Így két szakemberre vár a garanciális hibák elhárítása.

Ágoston György üzemigazgató végezetül a szakemberek neveléséről, és megtartásáról szólt. Szeretnének olyan dolgozókat foglalkoztatni, akik nem „vándormadarak" és hajlandók minőségi munkát végezni. E célok felé próbálják a megfelelő lépéseket megtenni...

A. E.



Pécsi utcák-terek: a Jókai tér torkolata.

Proksza László felvétele

Az Országos Béketanács elítélő nyilatkozata

Az Országos Béketanács pénteken közzétett nyilatkozata megállapítja: „Két hónapja tombol az izraeli terror a Ciszjordániában és a gázai övezetben élő palesztinok tiltakozó megmozdulásai ellen. Az újabb és újabb csapaterősítéseket kérő izraeli hadsereg agressziója nem képes megtörni ez ott élők elemi erejű tiltakozását, jogos önvédelmét, a felnőttek és gyermekek elszánt ellenállását. Hatástalan a könnygáz, a sortűz, a kézigránát, a tömeges bebörtönzés és a kollektív megtorlás. Csaknem félszázan estek áldozatul, százak sebesültek meg és ezrekre rúg a letartóztatottak száma.

Nap nap után lepleződik le a fegyvertelen palesztinok elleni állami szintű izraeli terror. A világ haladó és józanul gondolkodó erői, kormányok, társadalmi szervezetek és mozgalmak sokasága bélyegzi meg az izraeli elnyomó politikát. A magyar békemozgalom sem marad soha közömbös, ha a világban bármilyen okból megsértik a nemzeti vagy a nemzetiségi jogokat. Az Országos Béketanács – a békeszerető magyar közvélemény felháborodásának hangot adva – együttérzését fejezi ki a féktelen terror áldozatai iránt, és követeli az izraeli megszállás, brutális elnyomás, a nemzeti és emberi jogfosztottság azonnali felszámolását. A magyar békemozgalom ismét kifejezi meggyőződését, hogy a közel-keleti válság, és ezen belül a palesztin kérdés csak tárgyalásos úton – nemzetközi konferencia összehívása révén –, a Palesztinai Felszabadítási Szervezet részvételével rendezhető."

Francia–NSZK csúcs

Fokozzák a katonai együttműködést

Franciaország és az NSZK vezetői pénteken csúcstalálkozóval, új megállapodások aláírásával ünnepelték az örök barátsági szerződés aláírásának 25. évfordulóját.

Mitterrand elnök, Chirac miniszterelnök, Kohl kancellár és a két hadügyminiszter — Giraud és Wörner — az Invalidusok udvarán megszemlélték a két ország fegyveres erőinek díszalakulatait, majd az Elysée palotában plenáris megbeszélést tartottak. Ennek végén Mitterrand és Kohl kézjegyükkel látták el a szerződést, amely intézkedik egy közös katonai és biztonsági tanács, továbbá egy gazdasági és pénzügyi tanács létrehozásáról.

Az Elysée palota szóvivője bejelentette, hogy idén december 1-jén megalakul az első közös dandár, amely az NSZK területén állomásozik, parancsnoksága Boblingenben lesz, első parancsnoka pedig Jean Sengeisen francia dandártábornok, aki természetesen jól beszél németül is. A legénység a nyugatnémet 55. területi dandárból és az első francia hadsereg kötelékeiből kerülnek ki.

A gazdasági és pénzügyi tanács a két ország gazdasági és pénzügyminisztereiből és központi bankjának kormányzójából áll. Évente négyszer ülésezik és egyezteti a készülő költségvetéseket és a gazdaságpolitika más területeit. A tanács tagjai már meg is tartották első ülésüket.

Kelet-Európába repül az Airbus?

A nyugat-európai országok közös repülőgépgyártó vállalata, az Airbus megerősítette, hogy kapcsolatban áll az Aeroflot szovjet és más kelet-európai légitársaságokkal repülőgépek esetleges eladása ügyében.

A potenciális vásárlók keményvaluta-hiányán és az olcsón megvásárolható szovjet repülőgépek konkurrenciáján kívül azonban – mivel a legkorszerűbb repülőgépek eladásáról lenne szó – az ügyletek megvalósítását hátráltatja a COCOM-szabályozás is – állítják szakértők. A NATO exportellenőrzési szervezetének, a COCOM-nak engedélyét azonban az Airbus-illetékesek – mint közölték – nem látják áthághatatlan akadálynak. A repüléstechnika exportjának korlátozásának enyhítését szorgalmazza például a repülőgépexportban erősen érdekelt NSZK, s a testület jövő hétre összehívott ülésének egyik fő napirendi pontja lesz az ügyintézés gördülékenyebbé tétele.

A COCOM-embargó megkerülésére másrészt mód kínálkozik azáltal is – mutatnak rá Airbus-illetékesek –, hogy a repülőgépeket nem adnák el, hanem arra szakosodott pénzintézetek közreműködésével bérbe adnák azokat.

Bár a szocialista országok piacára való betörés igen nehéznek tűnik a nyugati repülőgépgyártók számára, azt mégsem látják lehetetlennek. Példaként hivatkoznak arra, hogy Kína Boeing légitechnikát vásárolt, sőt licensz alapján maga is gyárt McDonnel Douglas-gépeket. Romániában ugyancsak licensz alapján brit modellek gyártása folyik, a LOT lengyel légitársaság pedig DC–8 típusú repülőgépet vett bérbe nemrégiben.

24 ÓRA A NAGYVILÁGBAN

Szikh terroristák

Újabb vérengzés Pandzsábban

Szikh terroristák ismét gyilkoltak Indiában, Pandzsáb szövetségi államban. Négy fegyveres péntek reggel Barnala községben sétáló emberekre nyitott tüzet. Tizenketten vesztették életüket, hatan megsebesültek. Ludhiana városában a jobboldali hindu Bharatija Dzsanata Párt pandzsábi szervezetének alelnökét ölték meg terroristák a reggeli órákban.

Helyszíni jelentések szerint a barnalai merénylet áldozatai hinduk voltak, akik reggeli sétájukat végezték egy parkban.

●

⊹ MANAMA: Iráni rohamcsónakok péntek hajnalban — bizonyára tévedésből — olyan tartályhajóra támadtak a Perzsa-öbölben, amely Iránnak szállított cseppfolyósított propánt és butánt.

⊹ *BÉCS: Pénteken Bécsben megkezdődött a helsinki folyamat bécsi utótalálkozójának ötödik fordulója. A Helsinki Záróokmány 35 aláíró-államának küldöttségei — köztük a magyar delegáció Erdős André nagykövet vezetésével öthetes téli szünet után folytatták 14 hónapja tartó tanácskozásukat, amelyen a záróokmányban foglaltak végrehajtásának eddigi menetével és a biztonsági-katonai, gazdasági téren, valamint az úgynevezett emberi dimenzió területén teendő további intézkedésekkel foglalkoznak.*

⊹ SAN JOSÉ: A nicaraguai kormány és az ellenforradalmárok képviselői Costa Rica fővárosában csütörtökön megegyeztek abban, hogy a közvetlen tárgyalásokat január 28-án kezdik meg.

⊹ *WASHINGTON: Margaret Thatcher brit miniszterelnök a négy nagy amerikai tv-hálózatnak nyilatkozva pénteken kijelentette, hogy Nyugat-Európa nem aggódik a hadászati nukleáris fegyverek 50 százalékos csökkentése miatt. Az erőegyensúly fenntartása érdekében viszont döntő fontosságúnak tekinti a hagyományos és vegyi fegyverzet csökkentését.*

⊹ MANAGUA: Nicaraguában a sandinista kormány közölte, hogy tovább szigorít a múlt héten elhatározott áramkorlátozáson, amit az ellenforradalmár csoportok szabotázsakciói miatt kellett bevezetni. Az Egyesült Államok kormányzata által támogatott kontrák több fontos magasfeszültségű vezeték tartóoszlopát felrobbantották, és megrongáltak néhány generátortelepet is.

⊹ STOCKHOLM: Nyilatkozat elfogadásával ért véget pénteken a hatok kétnapos értekezlete. Argentina, Görögország, India, Mexikó, Svédország és Tanzánia vezetői a „stockholmi nyilatkozatban" méltatják a Washingtonban kötött szovjet—amerikai rakétaszerződés történelmi jelentőségét, s hangsúlyozzák a harcászati nukleáris fegyverek felszámolásának és a hagyományos fegyverzetek lényeges csökkentésének szükségességét. A dokumentum szorgalmazza a hadászati atomfegyverek megsemmisítését is.

⊹ *KAIRÓ: Libanon muzulmánok lakta vidékein: Nyugat-Bejrútban, Észak-, Kelet- és Dél-Libanonban pénteken általános sztrájkot tartottak a megszállt palesztin területek lakossága iránti szolidaritásból.*

Sevardnadze befejezte spanyolországi látogatását

A szovjet külügyminiszter Madridban a leszerelés kérdéseiről és a kétoldalú kapcsolatok fejlesztéséről tárgyalt. A szovjet–spanyol párbeszédet mindkét fél igen pozitívnak, gyümölcsözőnek nevezte.

Eduard Sevardnadze pénteken befejezte háromnapos hivatalos spanyolországi látogatását és hazautazott. Látogatása során találkozott a spanyol államfővel, a kormányfővel és több megbeszélést tartott *Francisco Fernandez Ordonez* külügyminiszterrel. A kétoldalú kapcsolatok dinamikusabb tétele érdekében gazdasági együttműködési megállapodást és kulturális-tudományos munkatervet írtak alá.

A szovjet miniszter Madridban átadta *Filipe González* kormányfőnek *Mihail Gorbacsov* levelét, amelyben szó volt a szovjet politikus jövőbeli spanyolországi útjáról. Ennek időpontját később határozzák meg.

A szovjet külügyminiszter az El Pais című napilapnak adott interjújában kifejtette, hogy Moszkva és Madrid között magas szintű konzultációs csatornát létesítettek a közép-amerikai kérdések ügyében. A politikai együttműködés keretében ugyanilyen állandó konzultációt folytatnak a jövőben a Közel-Keletről és a Perzsa(Arab)-öbölről.

*



Úgy tűnik az idei télen hazánkban ritkaságszámba megy a hó, az Egyesült Államokban viszont annál több van belőle. A képen: Minneapolis város közelében próbálja megtisztítani járművét a hótömegtől egy vezető. (Telefoto: Reuter—MTI—KS—DN)

*

Reform-intézkedések Csehszlovákiában

Csehszlovákiában az elkövetkező két évben csökkentik a központi apparátus létszámát. A nagykereskedelmi és felvásárlási árak 1989-es reformjánál nem emelik a kiskereskedelmi árakat. A rossz minőségűt szállító vállalatoknak nemcsak az így okozott kárt, hanem a nyereségkiesést is meg kell téríteniük. Egyebek mellett ezt hangoztatta Rudolf Rohlicek miniszterelnök-helyettes, a tervirányítási kormánybizottság elnöke pénteken a Rudé Právóban.

⊹ *BELGRÁD: A Jugoszláv Szocialista Szövetség (népfront) országos választmányának elnöksége pénteki belgrádi ülésén a szövetségi kormánnyal egyetértésben úgy döntött, hogy Budimir Loncsar jelenlegi első külügyminiszter-helyettest javasolja a parlamentnek a külügyminiszteri tisztségre. Rait Dizdarevics külügyminisztert nemrég a jugoszláv államelnökség tagjává választották.*

⊹ VARSÓ: Nagy terjedelemben tudósít a pénteki lengyel sajtó arról a budapesti sajtóértekezletről, amelyen Szűrös Mátyás, az MSZMP KB titkára ismertette a Finn Szociáldemokrata Párt, az Olasz Szocialista Párt és a Magyar Szocialista Munkáspárt javaslatát az atomfegyverekkel nem rendelkező országok együttműködésére az európai leszerelés előmozdítása érdekében.

⊹ PRÁGA: Marjai József miniszterelnök-helyettes, kereskedelmi miniszter pénteken Prágába érkezett, ahol a csehszlovák—magyar gazdasági és műszaki-tudományos együttműködési bizottság társelnökeként csehszlovák partnerével, Pavel Hrivnák miniszterelnök-helyettessel folytat tárgyalásokat.

⊹ *MADRID: A Spanyol Szocialista Munkáspárt pénteken Madridban megnyílt 31. kongresszusán Felipe González főtitkár, kormányfő belpolitikai téren újabb munkahelyek megteremtését és társadalmi közmegegyezés létrejöttét ígérte.*

⊹ MOSZKVA: Négynapos munka után pénteken a moszkvai Kremlben befejezte munkáját a szovjet képzőművészek kongresszusa. A szövetség elnöke Andrej Vasznyecov állami díjas festőművész, az OSZSZSZK kiváló művésze lett, az első titkár továbbra is Tair Szalahov, a Szovjetunió állami díjas kiváló művésze.

A B. M.-I ÁLLATFORGALMI ÉS HÚSIPARI VÁLLALAT,
Pécs, Bolgár Néphadsereg útja 37.
FELVÉTELRE KERES

- Számítástechnikai osztályvezetőt közgazdasági egyetemi végzettséggel, valamint számítástechnikai gyakorlattal.
- Belső ellenőrt legalább mérlegképes tanfolyami végzettséggel.
- tervező-elemző közgazdászt közgazdasági egyetemi végzettséggel.
- Energetikust erősáramú egyetemi, vagy főiskolai végzettséggel.
- Jogügyi előadót állam- és jogtudományi egyetemi végzettséggel.

Bérezés: az „A"-kategóriájú vállalatokra vonatkozó 2/1987. (X. 25.) ME sz. rendelet alapján, megegyezés szerint.

JELENTKEZNI LEHET:

a vállalat személyzeti és oktatási osztályvezetőjénél személyesen, vagy a 13-850-es telefonon.

ÁHV PÉCS

„Tenkesalja" ÁFÉSZ Siklós

pályázatot hirdet

205. sz. Bányász vendéglő, III. osztályú,
Nagyharsány, Kossuth L. u. 25. sz. alatt
1988. március 1-jétől — 5 éves időtartamra —
SZERZŐDÉSES ÜZEMELTETÉSRE ÁTADÓ.

Pályázatokat 1988. február 25-ig lehet benyújtani, „Tenkesalja" ÁFÉSZ, Siklós, Széchenyi u. 10. címre.

A versenytárgyalás időpontja 1988. február 26-án 9 óra, helye: ÁFÉSZ-központi iroda, kereskedelmi főosztály.

Bővebb adatokat a kereskedelmi főosztály ad.

ELADÓ

VT–20/IV számítógép
az alábbi kiépítésben:
központi egység,
4 db VDN 52500 terminál,
2 db CM 5400 mágneslemez egység
(2×2,5 Mbyte),
1 db Winchester diszk (20 Mbyte),
1 db B300 nyomtató,
3 db Hardcopy nyomtató.

FELVILÁGOSÍTÁST AD:
Budavári Géza, számítóközpont-vezető,
Szigetvári Cipőgyár,
7901 Szigetvár, Rákóczi u. 7. Pf.: 47.
Tel.: 48. Telex: 12235.

Az elsődleges cél: a gazdasági bázis erősítése

A program folytatódik

Több pénz a vártnál
Újabb pályázati lehetőség

Halmozottan hátrányos helyzetű, vagy gazdaságilag elmaradottnak mondott térség – az elnevezés ugyanazt takarja: olyan területeket, amelyekre a társadalmi-gazdasági lét és fejlődés egyedi hátrányainak egymással összefüggő, egymást általában erősítő halmozódása a jellemző. Mint arról már többször szóltunk, 1986. októberében határozta el a kormány annak a programnak a megindítását, amely az ilyen térségek felzárkóztatásának felgyorsítását célozza. A feladatra – mindent összevetve: a helyi forrásokat, a vállalati és szövetkezeti eszközöket, az állami támogatást – országos szinten 20 milliárd forintot irányoztak elő. A programban Baranya is érintett, mégpedig két térséggel: a Dráva-mentével és a Zselic-Hegyháttal. Csak az előbbi területen 65 viszonylagosan elmaradt településen közel 30 000 ember él. Így a megyei programban –, amelyet még 1986. decemberében fogadtak el –, a Dráva-mente időbeni előnyt élvez.

A program elindítása óta egy év telt el. Erre az évre a központi területfejlesztési alapból 28 millió forintot kapott. (Az állami támogatás teljes összege a tervidőszakra 3 milliárd forint, ebből 2,4 milliárdot kaptak a megyék, Baranya 200 millió forintot. Vagyis a rendelkezésre álló összeget évente kell meghatározott feladatokra ütemezni.) Nálunk a legfontosabb cél a Drávamentén a mezőgazdasági termelés gazdaságosságának, jövedelmezőségének javítása, természetesen hosszabb távon mérhető munkák eredményeként. Ezt szolgálja a melioráció, az állattartó telepek korszerűsítése, bővítése, illetve a termelőszövetkezetek kiegészítő tevékenységének segítése.

A megyei tanácson naprakészen követik a felzárkóztatási program során végzett munkákat, ezek eredményét. A meliorációra 1987-ben – Bodgádmindszent, Drávafok, Baranyahidvég, Vejti és a Szentlőrinci Állami Gazdaság térségében –, összesen csaknem 51 millió forintot fordítottak, ebből a különböző címeken kapott állami támogatások összege 31 millió forint volt. Az állattartó telepek rekonstrukciója is jó ütemben haladt hét termelőszövetkezetben, összesen 74 és fél millió forintért, amiből 23 millió volt az állami támogatás, s igen komoly összeg, 35 millió a saját erő. Minden forrást figyelembe véve, a térségben a fejlesztésekre csaknem 140 millió forintot fordítottak a múlt évben.

Nagyvonalakban ezek az eddigi eredmények, s ha 1988-ról szólunk, jó hírrel kezdjük: az eredeti ütemezés szerint a központi területfejlesztési alapból a megye erre az évre 31 millió forintot kapott volna, ezt az összeget azonban 45 millióra emelték. Ez egyebek mellett lehetőséget nyit néhány ipari fejlesztés gyorsítására. A legnagyobb összeggel a Ganz vajszlói gyáregysége részesedik: az 1989-re tervezett összeg előrehozásával együtt 15 millió forintot kap. Ez azt jelenti, hogy az évtized végén 60–70 dolgozóval többet tudnak majd foglalkoztatni, enyhítve az elhelyezkedési gondokon. Ugyancsak ebben az évben használják fel a sellyei Agrokémia esetében a jövő esztendőre tervezett 5 és fél milliós támogatást, s ily módon növelheti fejlesztésre szánt forrásait 1 millió forinttal a Villgép sellyei üzeme is.

Néhány éve Kétújfaluban, a foglalkoztatási gondokon enyhítendő kezdtek bele egy kísérletbe – a konzervgyártáshoz, majd a kesztyűvarráshoz kötődő munkahely létesítésével –, de ez sikertelennek bizonyult. Újabb jelentkező akadt: a szigetvári cipőgyár, kétújfalui fejlesztését ebben az évben indítja, a területfejlesztési alapból ehhez 6 millió forintos támogatást kap.

Mindez összesen az ipari fejlesztésekhez 27,5 millió forintos segítséget jelent. Természetesen folytatódnak a mezőgazdaság termőerejének növelését szolgáló munkák, így a melioráció is: Diósviszló és Drávaszabolcs térségében. Az állattartó telepek rekonstrukciójára Egyházasharasztiban, Kémesen, Mozsgón és Dobszán csaknem 10 millió forintot szeretnének felhasználni.

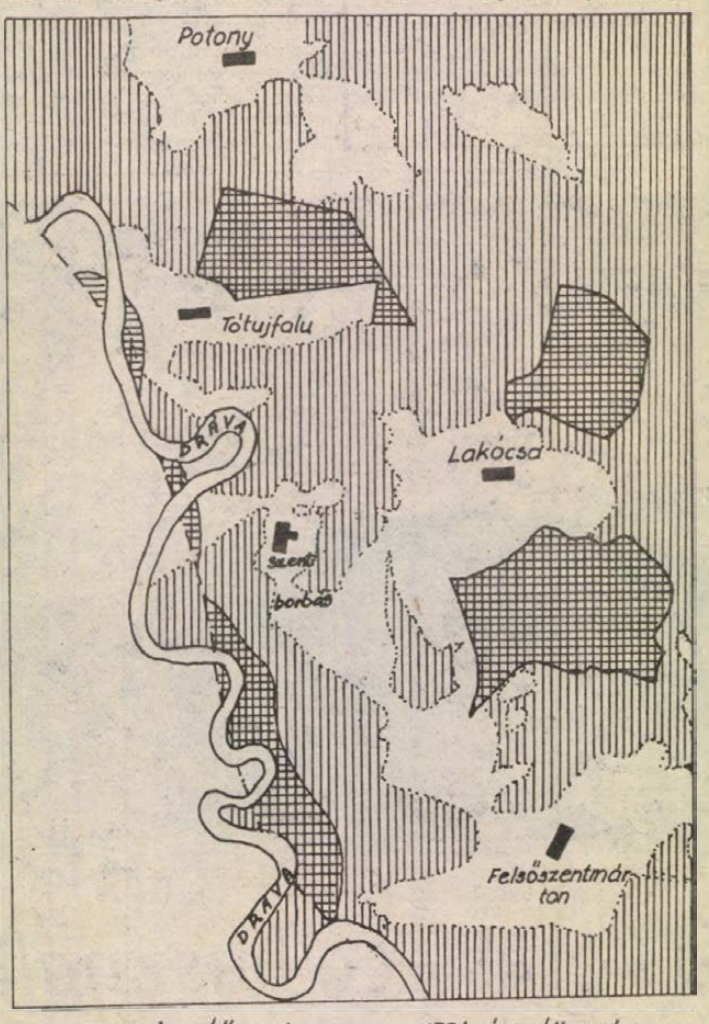

Dráva-menti erdők területének változása

A gazdaságilag elmaradt térségek felzárkóztatásának gyorsítását célzó megyei program szerint ebben az évben összekötőút is épül, mégpedig vagy Szentlászló–Somogyhárságy, vagy Vejti–Piskó–Zaláta, vagy Zaláta–Sósvertike között. A döntés a Közlekedési Minisztérium kezében van, a beruházás azonban hármas forrásból épült: a minisztériumtól, a megyei tanácstól és a területfejlesztési alapból. Ez utóbbi 3,5 millióval részesedik a munkából.

Szólhatnánk a térségben megvalósult, nem termelő tanácsi beruházásokról, illetve a vízügyi ágazat Dráva-menti beruházásairól is –, iskolabővítés, óvodák építése, gyógyszertár, körzeti művelődési ház, kútfúrás, községi vízművek –, ezek közül azonban csak a belterületi vízrendezést szolgáló terveket említjük: a tervidőszak végéig három gazdasági társulás alakul ennek érdekében, várhatóan Sellyén, Szentlőrincen és Szigetváron.

Annyi az eddigiekből is kiderül: a jelzetteknél sokkal komolyabb összegeket is el lehetne költeni a térség felzárkóztatásának gyorsítása érdekében. Némi előrelépést jelenthet ennek érdekében az, hogy a központi területfejlesztési alapból tartalékolt 600 millió forintot felosztják, pályázni lehet támogatásért. További és új lehetőség: január 1-jétől létrehozták a központi foglalkoztatási alapot. Munkahelyteremtő beruházások támogatására szolgál, célszerű pályázni erre, mégpedig nemcsak a hátrányos helyzetű térségekből. Ugyancsak –, ha tekintélyesnek nem is mondható – többletet jelent, hogy amíg általában 25 százalékkal csökkentették a helyi tanácsok saját erős fejlesztési lehetőségeit, alapvetően meghatározó fejkvótát, ez a csökkentés a halmozottan hátrányos helyzetű térségek esetében csak 10 százalék.

Dr. Bognár Zoltántól, a megyei tanács elnökhelyettesétől hallottak szerint a gazdaságilag elmaradt térségek felzárkóztatásának gyorsítását célzó baranyai program jó ütemben halad, azaz a terveknek megfelelően. Nem szabad azonban elfeledkezni arról, hogy e beruházások hosszabb idő múlva jelentkező eredményeket hoznak, hiszen a program második szakaszának befejezése csak az ezredfordulóra várható. Annyit azonban már most el lehet mondani, hogy remélhető az érintett területek lemaradása ütemének csökkenése a tervidőszak végére, vagyis a fejlettebb területekhez képest nem nyílik tovább az olló két szára.

Mészáros Attila

Vállalkozó iskolák

Marek szakközépiskola

Sorozatunkban most a mohácsi, dr. Marek József szakközépiskola vállalkozásait mutatjuk be. Imre János igazgató szavaiból kiderül, hogy az iskola bevételét közvetlenül növelő bérmunkák és egyéb tevékenységek mellett milyen lehetőségek lehetnek közvetlen pénzszerzés nélküli, jelentős megtakarításokra. Egyetértünk az igazgatóval abban, hogy az utóbbi formák is vállalkozásnak tekinthetők, nem is akármilyen ötletek ezek sem. Lássuk sorban!

– Iskolánk dologi kiadásainak 25 százaléka saját bevételből származik, – kezdte Imre János igazgató. A működtetéshez, a tantervi feladatok ellátásához kell a pénz zöme, semmi különösre nem használjuk tehát. Jobb körülmények között akarunk dolgozni.

Ettermünk közvetlen és közvetett módon is pénzt hoz. Saját tanulóink mellett kaphatnak ebédet nyugdíjasok, pedagógusok, a környékben lakók, viszonylag kedvezményes áron. Ide kapcsolódik, hogy a Mareknek 14 hektáros, saját termőterülete van, amelynek egy részét diákjaink művelik gyakorlataik alatt. A termelt zöldség és gyümölcs jelentős részét az iskola konyhája használja, krumpliból például teljesen önellátók vagyunk, sárgarépa még marad is eladásra. A fiatal gyümölcsösben termelt alma, körte, meggy, cseresznye egyre több lesz.

Foglalkozunk árutermeléssel, növénytermesztéssel is, bérlünk is kisebb-nagyobb rekultivált területeket, részt vettünk és részt veszünk a Bólyi Mezőgazdasági Kombinát több növényi fajtakísérletében. Vállalunk saját gépparkunkkal bérmunkát gazdasági egységeknek, magánszemélyeknek: szántást, egyéb talajművelési teendőket. Bérbe adjuk buszunkat is.

Saját kivitelezésben alakítottuk át és újítottuk fel tanműhelyünket, többnyire társadalmi munkában. Terveink szerint itt is vállalunk különböző szervizmunkákat, kisebb karbantartásokat, lakatosmunkát.

Nyáron ifjúsági hotelként működött kollégiumunk az ebből befolyt pénzből, valamint diákjaink önkéntes, kétnapos társadalmi munkájáért kapott összegből videókat, számítógépeket, sportfelszereléseket tudtunk venni a kollégiumnak. Itt említem azt az úgynevezett „jószolgálati tevékenységet", amely a helyi művelődési házhoz köt. Mi ingyen odaadjuk néha az aulát, ők ingyen beengedik diákjainkat rendezvényeikre és folyamatosan tájékoztatjuk egymást a programokról.

A „Marek" a MEM Mérnök- és Vezető-továbbképző Intézetének megyei központja. 15 éve szervezünk, vezetünk különböző tanfolyamokat, főként mezőgazdaságban dolgozó középvezetők részére. A tapasztalatokat koordináljuk, összegezzük és továbbítjuk. Ez a feladatunk tehát nem nyereségcentrikus, de jut pénz felnőttoktatási lehetőségeink fejlesztésére is. Szervezünk számítógépes tanfolyamokat, és nagy sikere van az adott gazdasági egységekben, helyben tartott szakmai tanfolyamainknak. Munkánkat segíti, hogy több szakterületen állandó előadólistával rendelkezünk, ezen iskolánk tanárain kívül a környékbeli üzemek szakemberei is szerepelnek.

A „vállalkozási részhez" tartozik kapcsolatunk az üzemekkel, hiszen nem kell például gépeket vásárolnunk. Jóval olcsóbban – többször ingyen – juthatunk ezekhez a környékbeli vállalatok jóvoltából. Most kaptunk például egy leselejtezett, francia vetőgépet a Bólyi Kombináttól. Ezeket az eszközöket a termelésben is tudjuk hasznosítani.

Terveink között szerepel további, kisebb földterületek megvásárlása, bérbevétele, ezeken és a jelenlegi „földünkhöz" jövedelmezőbb kultúrák kialakítása, a tanműhelyi bérmunka kiszélesítése, és egy oklevéllel elismert tanfolyam kisgazdaságban, háztájiban dolgozóknak, – fejezte be a dr. Marek József Mezőgazdasági Szakközépiskola vállalkozásainak felsorolását Imre János igazgató.

Bozsik L.



Bédai táj téli napsütésben

Tájvédelmi körzet lesz Béda-Karapancsa

Ártéri, mocsaras terület, különös növény- és állatvilággal, a nyár zavartalan csendjével, a tél vadcsapásokkal telerajzolt hótakarójával – sajátos világa Béda-Karapancsa Dél-Dunántúlnak. Hogy védettségét javasolják, nem új kezdeményezés, már csak azért sem, mert szomszédságában ott van Gemenc. A két terület szervesen kapcsolódik egymáshoz. Csak az utolsó aláírások hiányoznak ahhoz, hogy tájvédelmi körzetté nyilvánítsák – és ez a védettségnek egy magasabb fokozatát jelenti.

A múlt hónap közepén volt az Országos Környezet- és Természetvédelmi Hivatal dél-dunántúli felügyelősége és a területen érintett államigazgatási, gazdasági szervezetek közötti utolsó egyeztető megbeszélés, ahol végül is kiderült: az egyedülállóan szép és gazdag Mohács-szigeti tájegység védelme érdekében mindenki hajlandó engedni érdekeiből.

Így a Barcs melletti ősborókás, a Keleti-Mecsek, a Zselic és a Gemenc után, Béda-Karapancsa lesz az ötödik tájvédelmi körzet a régióban. Ilyen terület a most védelem alá helyezendő és Gemenc mellett csak egy van hazánkban: Szigetköz. Ritkasága önmagában is indokolja fokozott védelmét, pedig ez nem kis pénzt jelent. Csak két tényező: például a gemenci vadgazdaságnak több olyan erdőnek minősíthető részterülete kerül a béda–karapancsai tájvédelmi körzetbe, amelyek művelésével a jövőben nem számolhatnak. Ez pedig kiesést jelent a gazdaság bevételeiből. Másik példa: csak a védettséget jelző táblák elkészíttetése és kihelyezése 80 000 forint körül van.

Jókora területről van szó, mintegy 7000 hektárról. Öreg ártéri erdők, sok vihart megért fűzesek, rétek és legelők, és természetesen sok vízfelület váltja itt egymást. A szántó, művelésbe vont területeket a védettség nem érinti, mint ahogy zavartalanul hódolhatnak szenvedélyüknek és természetszeretetüknek a területen „őshonos" horgászok is: Béda–Karapancsa tájvédelmi körzetté nyilvánítása – várhatóan március–áprilistól – nem korlátozza őket sem.

M. A.

Fiatal dalosok az Üttörőházban



A fiatal dalosok egy csoportja Papp Mária (500. Sz. Ipari Szakmunkásképző Intézet) szereplését figyeli.

Nincs veszteséges fogyasztási szövetkezet

Pénteken ülést tartott a Fogyasztási Szövetkezetek Országos Tanácsa. *Szlameniczky István*, a SZÖVOSZ főtitkára előadói beszédében utalt arra, hogy a fogyasztási szövetkezetek jó pozícióból kezdik a munkát: az előzetes adatok szerint ugyanis az ágazathoz tartozó szövetkezetek és szövetkezeti vállalatok között az elmúlt év értékelése alapján nincs veszteséges. Ez biztos alapot nyújt arra, hogy továbbra is sikeresen gazdálkodjanak, és folyó áron számolva, az idén 10–12 százalékkal növeljék forgalmukat.

Gázprogram a baranyai községekben

Kozármislenyben az öreg falut is bekapcsolták

Kilenc baranyai község kapott engedélyt a földgáz bevezetésére 1983-tól. Gyorsan lépett Somberek és Véménd, ahol a tanácsok és a termelőszövetkezetek, valamint a lakosság összefogásával zömmel befejezték a programot a társközségekkel együtt. Kozármisleny pedig már egy második ütemen is túl van.

A kozármislenyi öreg falu három utcájában gáz van a vezetékben, és a Kossuth Lajos utcában már van olyan család, amely januárban gázzal fűt. Két éve fejezték be az újtelepen a programot, és a tanács úgy döntött, hogy a régi községrésznek is biztosítja a komfortos szolgáltatást. Ehhez a tanács jelentősen hozzájárult: 8 514 000 forintba kerül az 5300 méteres vezeték építése, ebből a községi tanács pénze 6 665 000 forint, ami azt jelentette az itt lakóknak, hogy nem kellett többet fizetniük — a közben emelkedő költségek ellenére sem-, mint az újtelepen. A két százharminc családból, mintegy kétszáz belépett a társulásba, és családonként 15 000 forintot fizetett a vezetékért. A Hidro Építőipari Kisszövetkezet az elmúlt nyáron kezdte az építkezést, alvállalkozója a szanki tsz szakcsoportja szerelte a vezetéket. A DDGáz január elején a Hunyadi, a Petőfi és a Kossuth utcában üzembehelyezte a rendszert. Nem számítottak a tavaszias januárra, így a tervnek megfelelően a Rákóczi utcában tavasszal kezdik az építést. Ezek szerint az idén Kozármisleny egész területe bekapcsolódik a földgázszolgáltatásba.

Élő engedélye van Nagykozárnak és Dunaszekcsőnek is, egyik településen sem mondtak le a megvalósításról, de a továbblépést súlyos anyagi gondjaik nehezítik. Nagykozárban 19,3 millió forintba kerülne az építkezés, a családoknak 25 000 forintot kellene vállalni, ha a többség belépne a társulásba, akkor is hiányozna hatmillió forint, de az elmúlt évek építkezéseiben kimerült lakosság, és a tanács sem tud vállalkozni. Újabb területek előkészítésével és a telkek értékesítésével igyekszik többletbevételhez jutni.

Dunaszekcső különösen nehéz helyzetben van, mert a község domborzati viszonyai miatt a költségek igen magasak: ha csak a tavalyi árakon számolunk, a lakosságnak akkor is 48 ezer forintot kellene vállalni családonként — ha mindenki belép a társulásba, nyilván kevesebb létszámmal ez a költség még magasabb. Mindehhez az áfész és a tsz sem tud a korábban vállalt egymillió forintnál többet hozzátenni.

Hímesháza és Geresdlak kapott legutóbb engedélyt, és terveik szerint az előkészítő munka után 1989—90-ben kezdik meg az építkezést.

G. M.

Megyei középiskolás népdaléneklési verseny

A továbbjutók Mohácson képviselik Baranyát

Baranyában szép hagyományai vannak a népdaléneklésnek, nem véletlen tehát, hogy mind a középiskolások, mind az általnáos iskolások körében évente megrendezik a fiatal dalosok versenyét. Tegnap a Komarov Gimnázium szervezésében a pécsi Szabó István Üttörőházban zajlott le a 16. Baranya megyei középiskolás népdaléneklési verseny. Az idei vetélkedőt különösen nagy várakozás előzte meg, hiszen a továbbjutók a februári mohácsi népdalnéeklési versenyen képviselik majd Baranyát. A mohácsi seregszemlére pedig ebben az évben először a kilenc dunántúli megye 5–5 legjobb énekese jön el.

Tegnap *dr. Bárdi László*, a Baranya Megyei Tanács főtanácsosa köszöntötte a versenyzőket, felkészítő tanáraikat és a zsűrit, majd bevezetője után huszonkilenc dalos lépett egymás után a pódiumra. A legtöbben a pécsi Leőwey Klára és Kodály Zoltán Gimnáziumból, valamint a Janus Pannonius Gimnázium és Szakközépiskolából jöttek, de különösen örvendetes volt, hogy a tegnapi versenyre olyan iskolából is neveztek diákok, ahol nincs ének-zene oktatás. Így a mohácsi és a pécsi szakmunkásképzős tanulók is a zsűri elé álltak.

A tegnapi megyei versenyt iskolai előversenyek előzték meg, ahonnan továbbjutva, a résztvevők huszonöt népdallal nevezhettek a következő fordulóba. Itt egy szabadon, és egy a zsűri által választott népdalt kellett előadniuk a versenyzőknek. Immár évek hagyománya, hogy Baranyában egyre szebb dalokkal jelentkeznek a diákok. Idén a válogatásukat a közelmúltban megjelent baranyai népdalos füzetek is segítették.

A rendelkezésre álló, szélesebb választási lehetőség, és a versenyzők igényes felkészülése együttesen eredményezte az idei megyei verseny kiemelkedő színvonalát. A versenyzők közül többen balladát választottak maguknak. Ezeknek, valamint a sok díszítésekkel, hajlításokkal ékesített népdaloknak az előadása komoly előképzettséget igényel. A versenyzők – köztük egy szem fiú – nagyszerű példáját adták annak, hogy napjainkban is érdemes figyelmet szentelni az ifjúság hagyományőrző mozgalmának.

A zsűri – melynek tagjai *dr. Várnai Ferenc*, megyei vezető ének-zene szaktanácsadó, *Arany János* karnagy, valamint *Bogárné Kis Tünde*, a JPTE TK ének-zene tanszék tanársegéde voltak – a következő sorrendben választotta ki a továbbjutókat: 1. *Jankó Gabriella* (Kodály Gimnázium), 2. *Antal Krisztina* (Janus), 3. *Kohl Timea* (Leőwey), 4. *Agatits Krisztina* (Janus), 5. *Nyári Bernadett* (Janus).

K. E.



A Bizományi Áruház pécsi, Bem utcai boltja

Megnőtt a kereslet a használt bútorok és ruhák iránt

Csak a minőségi árut veszik át

A bútorok és a ruhafélék megnövekedett árai miatt a vásárlói kereslet a jó minőségű, szép és olcsóbb használt cikkek felé fordult. Az ezek értékesítésével foglalkozó üzleteknél nem csökkent, hanem nőtt a forgalom januárban is.

A Baranyaker Modul Bútorháza múlt év szeptemberében nyílt. Négy hónap alatt a tervezettnél többet, 18 millió forintot forgalmaztak. Jelenleg is állandó az érdeklődés: előfordul, hogy napi százezer forint forgalmuk van. Mint *Bojtor Tamás* boltvezető mondta, két-három nap alatt teljesen kicserélődik a készletük. Csakis teljesen hibátlan, ép és szép bútorokat vesznek át – van, amit bizományba hagynak náluk, másokat az eladó kívánságára megvásárolnak. Szakképzett bútorbecsüsük van, aki telefonbejelentés alapján a helyszínen értékeli fel a bútort. Ezek mellett új, egyedi bútorok eladásával is foglalkoznak: így a Mohácsi Székgyár BNV-díjas székeiből többfélét tartanak. Emellett hazai szövetkezetektől, gyáraktól is érkeznek egyedi bútorok. A hét minden munkanapján vásárolnak és árusítanak.

A Bizományi Áruház Vasút utcai üzletházában mindig nagy a forgalom. Itt használt bútorok és vevőreklamációs bútorok eladása mellett a hazai termelőszövetkezetek, kisszövetkezetek gyártotta bútorokat is értékesítik. *Kertész Istvánné* üzletvezető megjegyezte, hogy a múlt évihez képest a bútorok ára itt is drágult. Azért a vevőknek megéri, mert használtsági faktól függően olcsóbb és drágább garnitúrákat, szekrénysorokat lehet kapni. Átveszik a még eladható, használtabb bútordarabokat is. Új szolgáltatásuk az elmúlt év tavaszán megnyitott használtruha-felvevő és -értékesítő boltocska. Tavaly négymillió forint forgalmunk volt. Jelenleg nagyon sokan adják be a gyermekruhákat, melyeket márciusig, szezontól függetlenül átvesznek.

Juhász István, a BÁV Bem utcai üzletének vezetője ugyanezt állapította meg. Náluk naponta 180 ezer forintért vásárolnak ruhákat, cipőket a vevők. Sokszor annyian nézelődnek, válogatnak az üzletben, hogy kénytelenek lezárni rövidebb időre az eladóteret. Talán annak is köszönhető, hogy nagyon jó minőségű hazai és külföldi, valamint lakossági árukat sikerült beszerezniük. Februárra hazai kötöttárukat, harisnyákat várnak.

Mindhárom boltvezető megjegyezte, érdemes betérni, nézelődni, mert előbb vagy utóbb mindenki megtalálhatja a kedvére való és a pénztárcájának megfelelő terméket.

Ádám Erika

FILMJEGYZET

Lidérces órák

Borzasztó egy szerkezet a számítógép. Az még az egyszerűbben leküzdhető akadályok közé tartozik, hogy végtelen ciklusba keveredik a masina: ki kell kapcsolni, újra kezdeni a programozást, kijavítani a csapdát, aztán futhat az a fránya szoftver. De ezernyi ármány leselkedik a programozóra ezután is. Gyilkos programmaradványok emészthetik el a másikat, idegenek kapcsolódhatnak rá a legtitkosabb adatbankokra is, tetszés szerint gyarapíthatják saját bankszámlájukat, vagy ne adj isten, indíthatják el a rakétákat. Aztán ott van egy szoftvertermék, úgy lopkodják, ha az számítógépprogram, hogy az nem is igaz, a programozó mindenféle feltörhetetlen kulcsokon dolgozik, de nincs az a védelem, amit a tolvajok meg ne fejtenének.

S ha munka után, közben a programozó pihenni akar, hát betölt egy játékpropramot a masinába. De ezzel vége a pihenésének. Állandó küzdelemben van a világűrben, manók, robotok támadnak rá, neki pedig el kell jutnia valahova. De hiába választ föld alatti labirintust, ott is veszélyek leselkednek reá, szinte legyőzhetetlenek, de azért le kell győzni őket, mert csak szinte. Ha hazamegy, probramrészletek, szoftvertolvajok, végtelen ciklusok és ellenséges űrhajók üldözik álmában a programozót – szó, ami szó, nem könnyű az élete.

Ezért aztán a programozó egy könyvet vesz elő, vendéglőben olvas, s szóba elegyedik ismeretlenekkel – emberek veszik körül, nem a számítógép fantomjai. Azt hiszi, megszabadul ezektől. De az emberek úgy kezdenek viselkedni, mint a programok. A pincér például végtelen ciklusba esik, ugyanazon mozdulatokat ismétli végeláthatatlanul: egy szimpatikus lány viselkedését, mintha a véletlenszámgenerátor irányítaná: Ó, szegény programozó! Megkezdődik egy olyan kaland, amely túltesz minden számítógépes játék, minden leküzdhetetlennek hitt csalafintaságán.

A *Lidérces órák* című amerikai film persze azoknak is remek szórakozást nyújt, akik életükben nem programoztak még, s mégcsak játszani sem játszottak számítógéppel. Az egész mintha egy rossz álom lenne: *Martin Scorsese* filmje mindamellett tele van humorral, bájjal, történjenek mégoly lidérces események is. Hiszen ha nagyon belebonyolódunk egy programba, ki lehet kapcsolni a gépet, s vége kínjainknak. Ám ha az élet maga olyan mint egy megvadult program? A borzasztó, hogy nem lehet kikapcsolni. S mily szép, hogy nem lehet kikapcsolni! Hiszen valami különbségnek mégiscsak kell lennie a számítógép és az emberek világa közt, bármennyire is hasonlítanak egymásra,

A számítógépé az emberekére, vagy az embereké a számítógépre? Nehéz eldönteni. A különbség talán csak a kikapcsolás módjában van. Szerencsénkre.

B. L.

Vízáteresz-tisztítás Dunaszekcsőn

A Bányászati Aknamélyítő Vállalat Mecseki Körzetének egyik brigádja speciális munkába fogott Dunaszekcsőn, ahol egy 250 méter hosszú, föld alatti, kővel kirakott és hordaléktól majdnem teljesen eldugult vízátereszt tisztítanak meg. A több mint másfél milliós munkával a Pécsi Közúti Igazgatóság bízta meg az aknamélyítőket, akik az átfolyó déli végétől indultak. A feladat szokatlan, mert egy átlag három méter széles, körülbelül két méter magas téglával, kővel kiboltozott „folyosót" kell rendbehozni, mert az több helyen is leszakadt, legalább 900—1000 köbméter szemetet, zúzalékot, iszapot tartalmaz, néhol annyira eldugult, hogy a víz már csak 30—40 centis magasságban tud folyni. Esők alkalmával alig talált utat a víz, sokszor elárasztotta a Fő tér környéket.

DN HÉTVÉGE



3. hét

Toborzás?

A technikum negyedik osztályából hárman jelentkeztünk katonai főiskolára. A dolog úgy történt, hogy katonatisztek jöttek az iskolába, elmondták, milyen szakok közül lehet választani, mennyire érdemes hivatásos katonának lenni, milyen magas a kereset, a lakáshozjutás sokkal könnyebb, mint a polgári életben... Szóval rendesen elhúzták előttünk a mézesmadzagot. Ennek ellenére nem tolongtak osztálytársaim az egyenruháért.

Mondom, végül hárman jelentkeztünk, de ha őszinte akarok lenni, akkor nem a pillanatnyi lelkesedés hatására. Mi akkor már Pogányban ismerkedtünk a repülés gyönyörűségeivel, így jóval előbb elhatároztuk, hogy a Kiliánra felvételizünk repülőhajózónak.

Miért jutott mindez eszembe? Az elmúlt héten Szentendrén tartott tájékoztatót a Honvédelmi Minisztérium, melyen a katonai pályára irányítás helyzetével foglalkoztak. Közismert, hogy hosszú ideig gondok voltak a katonai iskolákra történő jelentkezésekkel, azaz nem akartak annyian ezekbe az intézményekbe menni, mint ahány fiatalra szükség lett volna. S az is az igazsághoz tartozik, hogy sokan meggondolatlanul, kellő ismeretek hiányában ültek az iskolapadba, – így nagy volt a lemorzsolódás. Az elmúlt két évben változott a helyzet, ennek bizonyítéka, nem volt ritka, hogy egy helyre ketten is pályáztak. Ahogy megfogalmazódott, „mérhetően rátermettebb fiatalok választják a tiszti hivatást".

S ez minek köszönhető? Annak, hogy szerte az országban *tudatosabb* lett a katonai pályára-irányítás, létrejött például a középiskolai honvéd kollégiumok hálózata, a korábbinál érezhetően nagyobb a pedagógusok segítsége, aktívabbak lettek a különböző társadalmi szervezetek.

Véleményem szerint azonban, a legfontosabb, hogy jóval *nyitottabb* lett a hadsereg, mely most már nem kezeli titokként belső életét. A fiatalok bepillanthatnak a hadsereg hétköznapjaiba, láthatják, hogy katonának lenni nem csupán egyenruhában való díszelgést jelent, nem csak sikereket... Mert a tiszti pálya változatlanul nagyon *nehéz szolgálat*, ahol nincsenek ünnepnapok, a munkaidő sem behatárolt, gyakran kell napokig a családtól távol lenni.

Tehát a katonai pályára irányításban is főszerep jut az *őszinteségnek*, mely feltételezi, hogy a kedvezőtlen tényeket se hallgassák el. S az is jó, hogy a pályára-irányítás most már nem csupán abból áll, hogy két-három katonatiszt elmegy a középiskolákba toborozni...

Losonczi István



Lebontották az állványerdőt két belvárosi sarokház homlokzatáról Pécsett, a Kossuth Lajos és a Kazinczy utca sarkán. (Pécsi körkép a 6. oldalon.) Proksza László felvétele

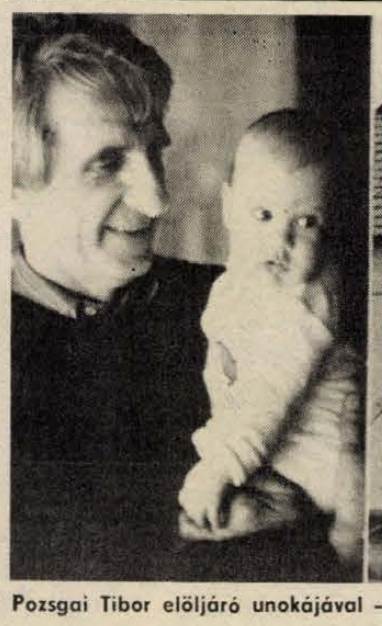



Pozsgai Tibor elöljáró unokájával — A felújított oroszlói faluház

Változó Oroszló

A futballpálya sorsa ma ismét beszédtéma Oroszlón. Néhány évvel ezelőtt meg akarták szüntetni, fel akarták szántani. Akkoriban Pozsgai Tibor tiltakozott ellene, és egyre többen osztották a véleményét. A pálya maradt.

Az elkövetkezendő években azonban valószínűleg egybeolvad a Bikali Állami Gazdaság földjeivel. El akarják cserélni olyan területért, amelyen telkeket lehet kialakítani, a futballpályát pedig behoznák a községbe, a most formálódó faluház udvarába...

— Az elmúlt években sokan elköltöztek Oroszlóról — mondja Pozsgai Tibor elöljáró. — Új házat vásároltak Sásdon, Dombóváron, Komlón, Pécsett. Érthető, hisz itthon jószerivel csak lebontott, régi házak helyére lehetett volna újat építeni. Most telkesíteni akarunk. Elsősorban a fiatalokra gondolva fontos ez; ne menjenek el Oroszlóról házhely hiánya miatt, ha egyébként jól érzik magukat és szeretnének itt maradni.

A falu elöljárója — aki ugyan Abaligeten született és négyéves korától rövid ideig tartó kitérőkkel — itt él — biztosan jól érzi magát. Pedig talán sosem dolgozott annyit, mint amennyit a megválasztása, 1985 óta.

— A törpevízmű megépítésével megmérettettünk, kipróbálhattuk, mennyit akarunk és tudunk a mindennapjaink jobbításáért vállalni. Tulajdonképpen ez adott biztatást ahhoz, hogy olyan elképzelésbe is belevágjunk, amelyről nem tudtuk pontosan, miként valósítjuk meg.

A faluházról van szó, amelynek kialakítását 1986-ban kezdték és idén szeretnék befejezni. Az előzményekhez hozzátartozik, hogy Oroszlónak egykor egyetlen olyan nagyterme volt, amelyben a nagyobb rendezvényeket tarthatták. Időközben — üzletkorszerűsítés miatt — ez a terem leszűkült, viszont lehetőséget jelentett az egykori iskola épülete. A helybeliek úgy gondolták, hogy ebből csinálnak faluházat, méghozzá olyat, amelyben méltó körülmények közé kerülhet az orvosi rendelő, az elöljárósági iroda, a klubkönyvtár, a mozi, s amelyben gondoskodhatnának a település idős lakóiról, de maradna még hely sportöltözőknek is. Tisztában voltak azzal, mekkora fába vágják a fejszéjüket, ha nekikezdenek, s azzal is, hogy egy esetleges kudarc hosszú időre visszavethetné a helybeliek közös dolgokért éledező lelkesedését. Épp ezért az elöljáróság, a népfront, a Vöröskereszt, a nőbizottság és a KISZ külön falugyűlést hívott össze azzal az egyetlen témával, hogy vállalják-e a társadalmi munkát? A megbeszélést követően pályázatot adtak be a megyei tanácshoz, amelynek eredményeként 600 000 forint támogatást kaptak tervük megvalósításához. A Sásdi Nagyközségi Közös Tanács 500 000 forinttal segítette őket. Ez az összeg jószerivel az anyagköltséget fedezte, a helybeliek magukra vállalták az átalakítást, bővítést. Különösen az iparosok jeleskedtek.

— Azt beszélik, hogy a falu elöljárója készpénzzel is segítette az építkezést.

— Igaz, — mondja Pozsgai Tibor — már tudtuk, hogy megkapjuk a támogatást, de a pénz még nem érkezett hozzánk, mi meg szerettük volna kezdeni. Gyorsan kellő anyagokra adtam ezt a pénzt.

Nem is akarja visszakérni. Azt mondja, ki kell egészíteni ahhoz, hogy egy számítógépet vehessenek rajta, de ő ezt szeretné. Mihelyt elkészül a faluház, legyen számítógépük az oroszlói gyerekeknek is. A munkák egyébként nagyon jó ütemben haladnak, s a helybeliek a tavasz végére tervezik az átadást. Minden héten hétfőn összeül a tíz tagú szervező bizottság. Megbeszélik, mit sikerült az elmúlt héten befejezni és mit kell azon a héten elvégezni. A soronkövetkező munkákhoz a területfelelősök kérik fel a társadalmi munkát vállalókat. Függetlenül a teendőktől egy ember minden nap — akár többször is — megfordul a faluházban. Pozsgai Tibor, aki mint virágkereskedő bizonyára otthon is bőven találna magának elfoglaltságot, a gerbera, a szegfű, kála, frézia és orchidea üvegházakban.

— Megértő és egymást kölcsönösen segítő családom van, akiknek szerencsére szintén nem mindegy, hogy mi változik Oroszlón.

A vejeim is dolgoznak a faluháznál.

Az oroszlóiak azonban nemcsak a faluház kialakításában találnak közös munkát. Régi kívánságuknak megfelelően eldőlt, hogy nekik is lesznek kiskertjeik. A községhez közel négy hektárnyi területen idén parcelláznak. A bozótirtást, tisztítást — szintén közösen — már elkezdték...

T. É.

A legnehezebb a kisgyermekeseknek

Albérleti előrejelzés

Sokan szorulnak arra, hogy albérlet után nézzenek.

De a másik oldalon is igen gyakran a rászorultság az oka annak, hogy valaki albérlőket tart. Ebből jövedelem képződik, amely után az idén adózni kell. Ez a jövedelem a múltban láthatatlan volt, vajon milyen módszerrel tudják láthatóvá, kimutathatóvá tenni? A válasz elvileg egyszerű: mit ír elő, illetve mit enged a jogszabály albérleti díjként felszámolni? Ez után állapítják meg az adót.

A jogszabály szerint az albérleti díj megállapításánál a lakásbérleti díj az irányadó, s ennek maximum a dupláját lehet felszámolni. Tehát az alapállás egy összkomfortos lakásnál négyzetméterenként 15 forint, egy komfortosnál 12 forint, félkomfortosnál pedig 7 forint 50 fillér. Magántulajdonban álló lakás esetében a tulajdonos és a bérlő megállapodása az irányadó, de itt sem haladhatja meg az albérleti díj a havi lakásbérleti díj mértékének kétszeresét. Gyorsan kiszámítható: maximum 900 forintért már bérelhető egy 30 négyzetméteres összkomfortos lakrész.

A Magyar Hirdető pécsi Sallai utcai irodájában címeket kaphatok. Frissebbeket, s régebbieket is, attól függ, hogy két órája, illetve két napja cserélték ki a hirdetőtáblán. Árakról nem tudnak tájékoztatni, mert közvetítéssel nem foglalkoznak. Annyit megtudok, hogy egy hétre 58,50-be kerül a táblás hirdetés.

A Pódium kisszövetkezet tavaly szeptember óta foglalkozik albérlet-közvetítéssel. Aki albérletbe szeretné kiadni szobáját, lakását, 250 forintot fizet a közvetítésért, a közvetítő pedig házhoz megy, megnézi, hogy mit akarnak kiadni. Meglepetés is érte már őket. A helyszínen kiderült, hogy a tulajdonos, felesége és gyermeke mellé még egy albérlőt keres egyetlen szobájukba... No, de ez kivételes. Az ajánlatok többségükben jók. Van a kiadó szobák mellett jónéhány lakás és luxuslakás is. Körülbelül száz címmel rendelkeznek, s a kereslet mindössze húsz százaléka a kínálatnak. Árakról nem tudnak tájékoztatást adni, ez a bérbeadóra és a leendő bérlőre tartozik.

A Viktória ügyfélszolgálati iroda 1984 óta foglalkozik albérlet-közvetítéssel. Ügyfélkörük széles, s van kiadó lakásuk a belvárosban, Kertvárosban, a peremterületeken, a városkörnyéken is. A közvetítésért a kiadók nem fizetnek, aki címet kap, az fizet kétszáz forintot. A lakást keresők többsége diák, valamint fiatal házaspár, akik építkeznek vagy lakásra várnak. A legnehezebb a kisgyermekes házaspároknak lakást találni, mert velük még akkor sem akarnak szóba állna, ha akár ezer forintot ígérnek rá a kért albérleti díjra...

A legdrágább a belváros, valamint a főiskola környéke, ahol jó üzlet az albérlet. Itt egy kétszoba, összkomfortos lakást hatezer forintért kínálnak. S ki is veszik, mégpedig diákok. A külföldi diákoknak nem számít a pénz, de az itthoniak is inkább összeállnak ketten-hárman, és önálló lakást bérelnek. Kertváros sem marad le az árakban, ötezer forint – és természetesen a rezsi – egy kétszobás lakás bérleti díja. Fehérhegyen és a Hősök terén már olcsóbb. Egyszoba, összkomfortos bútorozottal háromezer, másfélszobásat háromezerötszázért adnak ki.

A családi házak viszonylag olcsóbbak. Többnyire az alsó szintet adják albérletbe, amely két szoba, konyha, fürdőszobából áll, s 2500–3000 forintba kerül. Hogy az albérleti szobákról miért nem beszélünk? Mert nincs rá kereslet. A kínálati oldalon sok az önálló lakás, sokan vannak, akik két lakással rendelkeznek. Például a tulajdonos vidéken él, vásárol egy lakást Pécsett, s néhány év alatt az albérleti díjból jórészt bejön az ára.

M. Gy.

Talajvizsgálat a kiskertekben

A gyümölcsfák és bokrok, a szőlő és haszonnövények csak akkor érzik jól magukat, ha jó minőségű, tápanyagokban gazdag talajba kerülnek. Ez azért is fontos követelmény, mert gyümölcsöt, szőlőt hosszú évekre, évtizedekre telepítünk. Folyamatos és gazdag termést is csak akkor takaríthatunk be évente, ha a jó természeti adottságok mellett gondoskodunk a korszerű tápanyag-utánpótlásról is.

A MÉM Növényvédelmi és Agrokémiai Központja szerint mindezek a feltételek viszonylag kevés utánjárással és munkával, minimális költséggel megteremthetők. Erre szolgál egyebek között a kisüzemi termesztés támogatására is létrehozott — korszerű műszerekkel is felszerelt — országos talajvizsgálati laboratóriumi hálózat, amely még a tavaszi telepítések előtt elvégzi a talajvizsgálatokat, és szükség szerint szaktanácsot is ad a további tápanyag-utánpótlás helyes megszervezésére és kivitelezésére. A talajvizsgálatok rendjéről a megyei növényvédelmi és agrokémiai állomások adnak felvilágosítást.

Hétről hétre

Pécsi körkép

Felvételünk a Teréz utcában készült, amelyben három házat is építenek magánvállalkozók, a régi, romos, vagy megrokkant épületek helyett. A Teréz utca 14-ben például négy éve egy hat méteres üregre bukkantak, a tömedékelése után kezdhették az új házhoz. A környéken szintén a régiek bontása után építenek új házakat: a Jókai utca 6-ban a TANÉP építő közösség, míg a Mátyás király utca 3-ban a foghíjtelekre a közeljövőben pályáznak a vállalkozók.



Közterületeket nevezett el a tanács végrehajtó bizottsága, kérve a Baranya Megyei Levéltár, az MTA Regionális Kutatások Központja, a HNF Városi Bizottsága, a Pécsi Városszépítő és Városvédő Egyesület, valamint a 88-as és a 7-es választókörzet tanácstagjainak véleményét. A Pellérdi utat, a Korsó utcával összekötő útról keletre nyílik a Hurok utca. A Vöröskő utcához három új kapcsolódik: a Homokkő, a Zsongorkő és a Kislőtér utca. A Pellérdi útról ágazik a Cserjés utca. A Deák Ferenc és a Bogádi út között kapott nevet a Homokvölgy utca, és a Koksz utcától az Arasz utcáig húzódó közterület a Panoráma utca.

*

Felmérik az összes utcát, dűlőt idén, hogy az 1990-es népszámlálásra és választásokra pontos adatok álljanak rendelkezésre. A tanácsapparátus dolgozói ellenőrzik nemcsak az utcatáblákat, hanem azokat a dűlőket is, ahol néhány család él. Ha hiányzik, kérik majd az utcanév és házszám, vagy a helyrajzi szám jelzését az épületen. Ugyanakkor kérik a postások segítségét is, mert ők rendelkeznek a legpontosabb információkkal a lakcímekről. Nevet kapnak olyan területek is, amelyeken csak a következő években nyílnak utcák a beépítés után.

*

A Kossuth tér átalakítására kiírt tervpályázat anyagát kiállították a tanács Széchenyi téri székházában, az építési és közlekedési osztály előtti folyosón. Két hétig bárki megtekintheti, és kérik a pécsiek véleményét.

*

A lakásügyi jogszabály egyértelmű: lakást csak lakás céljára szabad használni, kivéve a személyi tulajdonú lakásokat, amelyeket lehet nem lakás céljára hasznosítani, de kizárólag a városi tanács elnökének előzetes engedélyével. Ez után a jövedelem után adózni kell. A tanács igazgatási osztályának legfrisebb tapasztalata, hogy többen az előzetes engedély nélkül kötnek szerződést, és a körülte kintő tájékozódás hiányában jogi bonyodalmakba keverednek.

*

Kibontakoznak az állványokból a Kossuth Lajos utca megszépült házai: a Kazinczy utca sarkán álló épület ma a legszínesebb ház a belvárosi korzón. Több, mint hétmillió forintba került a felújítása, amelyet generálkivitelezőként Bayer József magánvállalkozó végzett. A hat lakásba várhatóan tavasszal költöznek a lakók. A tatarozás után rendbetették a Kazinczy utca burkolatát is, az utat a héten megnyitják a forgalomnak úgy, hogy a Kossuth Lajos utca felé lesz egyirányú.

*

Befejeződött Hirden a szivárgó rendszer második üteme, a Zámor, a Kosztolányi, a Köveshegy, a Vöröshegy és a Tura utcában. Egy hónap alatt több, mint egy méterrel csökkent a talajvíz szintje ezeken a területeken.

*

A Hajdú Gyula és az Egri Gyula úti csomópontban a Közúti Igazgatóság kedden szereli be a forgalomirányító berendezést, ha az idő hidegre, vagy esősre fordul, egy héttel későbbre halasztják a munkát. Az eredeti terv szerint december végére tűzték ki az átadást, a módosítás márciusig adott haladékot a Közúti Igazgatóságnak.

*

A peremterületek ellátására készültek közös tervek: Szabolcsfaluban, a Baranya Megyei Élelmiszerkereskedelmi Vállalat és a Tanács épít egy kis ABC-t, Somogyban a Zöldérttel közösen újítja fel az üzletet, Patacson az élelmiszerkereskedelmi vállalattal és a vendéglátó céggel bővíti, illetve átalakítja a boltot és a vendéglőt. A következő két évben Postavölgyben és Nagyárpádon tervez szolgáltatóházat a Pécsi Áfésszel és az újpetrei takarékszövetkezettel közösen. A tanács testülete január 28-i ülésén dönt a hozzájárulások mértékéről.

*

Hétvége a mozgás jegyében címmel háromnapos rendezvényt tervez január 29–31. között a Magyar Általános Orvosok Tudományos Egyesületének egészségmegőrző munkacsoportja, a tanács egészségügyi osztálya és az Egyesített Egészségügyi Intézmények. Pénteken a mozgalmi házban továbbképzést tartanak, majd szombat–vasárnap az Apáczai Nevelési Központ sportkombinátjában gimnasztikára, úszásra, LSD futásra, labdajátékokra várják az érdeklődőket.

*

A PKUV befejezte a kátyúzást a Rákos Lajos, a Bor, a Szövetkezet, az Orosz Gyula, a Búzakalász, a Kőbánya utcában, a György-aknai fordulónál, a Rücker és az István-aknai úton, valamint a Vasas-Somogy bekötőúton. A KÉV a Felsővámház, a Katalin és az Ady Endre úton dolgozott. A következő napokban a PKUV az Engels, a Gesztenyés, az Edison, a Bencze, az „M", a Vadász, a Tanácsköz utcában, valamint a Perczel, a Felsőmalom és a Pannónia utca egy-egy szakaszán dolgozik, míg a KÉV a Marx, a Jász, az Engels, a Felszabadulás és a Nagykozári úton kátyúz.

*

A Városgondnokság közli: a december 5-i körképben téves lakossági információk alapján marasztaltuk el a Pécsi Vízművet azzal, hogy engedély nélküli bekötéseket végzett a Major, a Rózsa Ferenc utcában, valamint a Katalin–Rudas utca sarkán. Utóbb a helyszíni ellenőrzések során kiderült, hogy a bekötések helyén keletkezett meghibásodásokat javították meg. Elnézést kérünk a Pécsi Vízmű dolgozóitól.

Gáldonyi Magdolna

A hét kérdése: Hol és mennyiért parkolunk?

Nem először szólunk a parkolási lehetőségekről, sőt az új díjakról sem, de való igaz, nem sikerült megnyugtató válaszokat adnunk olvasóink kérdéseire, valószínűleg ezúttal sem. A kérdések zöme a magas parkolási díjakat sérelmezi, illetve azt, van-e elegendő díjmentes hely a történelmi belváros közelében? Az embereket bosszantja az is, hogy a Széchenyi téren, de a Rákóczi úton is elszaporodtak a járdát elfoglaló gépkocsik.

A kérdésekre Péntek Gábortól, a Városgondnokság vezetőjétől és Kemenes Lászlótól, a tanács építési és közlekedési osztályának főelőadójától kaptunk választ. Összegezzük:

Tény, hogy radikális lépés volt a tanácstól a díjak emelése a korábbi 4 forintról 10–15–20 forintra. Az okok között felsorolható: szükség van a bevételre, tiltás helyett így tudják tehermentesíteni, és óvni a történelmi belvárost, tény az is, hogy szinte Pécsett lehetett a legolcsóbban parkolni, jóval korábban kellett volna rendbe tenni, gondosabban karban tartatni a parkolókat és ehhez mérni a díjakat.

Ma a Városgondnokság gondja az üzemeltetésük, övé a bevétel is. Valószínű, hogy nem gazdagodik meg egyhamar a beszedett díjakból, ha a Széchenyi tér üres helyeit tekintjük. Jóval kisebb ma a fizető parkolók száma, mint a díjmentes hely, a gond az, hogy különösen a védett belváros körül nincs elegendő. A fordított intézkedés: előbb kialakítani a díjmentes parkolókat utána szaporítani a fizető helyeket, elfogadhatóbb lett volna. A terv ugyanis az, hogy minél több fizető parkolót létesítenek – január 29-én lesz a versenytárgyalás, amelyen a vállalkozóknak kiadják ezeket a helyeket – a Zrínyi, a Mátyás király és a Sallai utca Várady Antal utca felőli oldalán. Ugyanakkor díjmentes parkolókat létesítenek ez évben a Teréz, a Megye, az Anna, a Bercsényi és a Déryné utcában, valamint a zeneiskola mellett, és a Rákóczi–Rózsa Ferenc út sarkán. Igérik, hogy fejlesztik, karban tartják és a világítást is megoldják ezeken a helyeken.

A díjakat zónákban határozták meg: a legdrágább a Széchenyi tér, 15 forintos a történelmi belváros és 10 forintos a többi fizető parkoló. Amint telített lesz a belváros fizető parkolókkal, az itt lakóknak és dolgozó cégeknek jelentős kedvezményt adnak. Máig mindössze 16 ötszáz forintos bérletet adtak el azoknak, akik utcájukban kívánnak így parkolóhoz jutni. Lehet még kapni a Városgondnokságtól 3000 forintért az egész városra, illetve 10 000 forintért a cégeknek bérletet. Tény, hogy ma nem tudják garantálni a bérlettulajdonosoknak a parkolóhelyet. Mondják a szakemberek, ezt a megvalósított tervek garantálják majd, amennyiben elfogadható lesz a fizető és díjmentes parkolók aránya.

Igérik viszont, hogy szigorú ellenőrzéssel, és egyértelmű jelzésekkel visszaadják a szabálytalanul elfoglalt járdákat a gyalogosoknak.



Száz ház három év alatt

Tovább épül a sellyei lakótelep

A családi házas telkeknek jóval nagyobb keletjük volt, mint a láncházasoknak. Látva az igényeket a sellyei tanács, az eredetileg láncházaknak kialakított telkek egy részét is családi házak építésére terveztette át.

Az elmúlt tervidőszakban 88 házhelyet alakított ki a tanács. Az értékesítésüket 1985-ben kezdték, s jelenleg 18 telek vár még gazdára. Közülük 9-re láncház építését írja elő a rendezési terv, 9-re pedig – az átterveztetés eredményeként – családi házat lehet építeni. Jelenleg 100 Ft/m²-es áron kaphatók a 700–800–900 négyzetméteres telkek. Víz, villany már a telkek eladásakor volt, az utak, járdák viszont később épültek, illetve épülnek. Az északnyugati lakótelepen kívül a Korongi téren van öt családi háznak megfelelő terület. Ezt a környéket is nagyon kedvelik a sellyeiek, mivel a házak között egy 12 000 négyzetméteres játszótér fekszik.

Jelenleg tehát összesen 23 üres tanácsi házhely vár még gazdára, viszont az Ormánság, a Bodonyi és a Diófa utcai, valamint a magántelkeken felépített épületeket is számolva, száznál több ház épült az elmúlt három év alatt Sellyén. Részben a helybeli fiatalok, részben a társközségekben, illetve a környező községekben élők teremtettek otthont maguknak.

A VII. ötéves tervben újabb 30 családi háznak megfelelő telket alakittat ki a nagyközségi közös tanács. Ezek a Váralja, illetve a Kossuth Lajos utcában lesznek. Értékesítésüket a jövő év végén, illetve 1990-ben kezdik, s addigra meg akarják építeni az utat, járdát is.

Már a következő tervidőszak feladatának tervezik az északnyugati lakótelep építésének folytatását. Újabb 100 háznak való telket akar a tanács kialakíttatni. A változó méretű telkek több generáció együttlakására alkalmas házak építését is lehetővé teszik.

T. É.

Lakásépítés szabad piacra

A már korábban megalakított hét önelszámoló üzemigazgatóság eredményesen tevékenykedik a Baranya Megyei Állami Építőipari Vállalatnál. Ez év januárjától működik nyolcadikként a BEV Fejlesztési és Tervezési Iroda. Ezzel megyénk legnagyobb építőipari szervezete újabb lépést tett korábban egyértelműen megfogalmazott célja felé: vállalkozó vállalat akar lenni.

Már a versenytárgyalás is merőben új minőségigazdálkodási követelményt támaszt a kivitelezésre pályázó építőipari szervezettel szemben. Fel kell mérnie saját lehetőségeit, hogy mire és mivel pályázhat, hogy a versenytárgyaláson győztesként megállhassa a helyét. És, hogy munkához jusson egyáltalán.

Ez a vállalkozó vállalat úgynevezett előiskolája. Az igazi szerepkörét így fogalmazza meg *Eördögh István*, a BÉV Fejlesztési és Tervezési Iroda igazgatója:

– Mindinkább nekünk kell megkeresnünk a megrendelőket. Ha valahol megjelenik egy beruházási szándék, annak elébe kell mennünk. Felkutatjuk, meghallgatjuk elképzeléseit, segítjük a szándékokat megfogalmazni, kifejleszteni és kiegészíteni, s a meglévő vállalati és más kapacitásokkal (bárkivel, aki hajlandó is a létrehozásában közreműködni), kidolgozzuk az építési szándéknak és célnak legmegfelelőbb, a meglévő technikai és technológiai ipari hátterünkkel meg is valósítható megoldást. És ez csak az egyik feladata az irodánknak.

– És a másik?

– A közvetlen piacra történő értékesítés, pénzintézetekkel együttműködve.

A korábbi kényelmes szemlélet tehát megszűnőben. Ez már kockázatvállalás a javából. Piac. Hisz fizetőképes kereslet ma is van lakásra. S ha a lakásra várónak megfelel a BÉV kínálta otthon, akkor sínen van az ügy.

Ez a korábbiaknál is nagyobb rugalmasságot és merőben új hozzáállást igényel. Ehhez egyebek mellett olyan külső és belső szellemi háttérkapacitás is kell, amivel szinte biztosra mehetnek a vállalkozásban. A BÉV e téren már több tervezőszervezettel felvette a kapcsolatot. A már bevezetés alatt álló újdonságaikkal (RASTRA, ISORAST) külön-külön, vagy a már eddig is meglévőkkel (panel, IMS) házasítva új építési eljárásokat igyekeznek kidolgozni, illetve honosítani.

– E téren már megtettük az első lépést. Idei kezdéssel szabadpiaci értékesítésre mintegy 150 lakást szeretnénk megépíteni Pécsett, ebből 86-nak a vázszerkezete IMS, a térelhatároló szerkezete RASTRA lesz – mondja Eördögh István. – A lakások belül csak annyira lesznek „lemerevítve", amennyire azt maga az építési technológia igényli, például: kötött helyen lehetnek csak az úgynevezett vizes blokkok. A vevőnek lehetősége lesz eldöntenie, hogy milyen legyen a lakás beosztása.

Murányi László

Ösztönzések a termelőknek

Közvetlen jelenlét a külpiacokon

Megyei külkereskedelmi szervezet létrehozásával eredményesebb lehetne a piaci fellépés



Dr. Dunai Imre kereskedelmi miniszterhelyettes

A kormány mennyiben ösztönzi a kivitelt? Oldódnak-e az importgazdálkodás kötöttségei? Kik folytathatnak majd önálló külkereskedést? Ezek a kérdések élénken foglalkoztatják export- és importőrvállalatainkat és szövetkezeteinket, nem véletlen, a Magyar Gazdasági Kamara dél-dunántúli bizottságában már másodízben foglalkoztak az új külkereskedelmi szabályozással, a legutóbbi összejövetelre *dr. Dunai Imre* kereskedelmi miniszterhelyettest is meghíva, első kézből tájékozódva. A feladatok óriásiak.

*

Ami a piaci viszonylatokat illeti, az idén növelni kell a tőkés kivitelt, csökkenteni a behozatalt. Fordulatra van szükség a kereskedelmi mérlegben, mégpedig úgy, hogy eközben a kivitel szerkezete javuljon. Ez nagy kihívás. Sokáig tartotta magát a megítélés, hogy a tőkés gazdaságok fellendülése tovább tart, ezt az utóbbi hetekben kialakult tőzsdeválság megkérdőjelezte. Az amerikai kormány sajnos tovább engedi a dollár árfolyamának csökkenését – ez folyamatos veszteséget jelent a magyar exportban –, félő, az USA-ban importkorlátozást rendelnek el, ami hátrányosan érinti Nyugat-Európát, nehezíti a magyar exportot is. A közeljövőben nem számíthatunk arra, hogy befejeződnek a Közös Piaccal való tárgyalásaink, s hogy helyzetünk javul.

Szocialista viszonylatban kiegyensúlyozott külkereskedelemre kell törekednünk. Gond, hogy néhány szocialista országgal még nem tudtuk lezárni a szerződéskötéseket, hozzánk hasonlóan forráshiánnyal küszködnek, ezért az egymás közti forgalmunkban a korábbi dinamizmus hiányzik. A Szovjetunióban gyorsítási folyamat kezdődött, amit saját erejükre támaszkodva végeznek, ezért kevesebb árut tudnak felajánlani. Örvendetes, további cserearány-javulással számolhatunk az olaj- és gázárak csökkenésével. Ami a KGST reformját illeti, 1990-nél hamarább aligha várhatunk kézzelfogható eredményeket. Az általunk régóta szorgalmazott áru- és pénzviszonyok érvényesítését a tagországok egyelőre vizsgálják.

*

Hogy milyen eszközökkel segíti elő a kormány a külkereskedelmi célok megvalósítását, annak szabályait a Magyar Közlönyben hamarosan közreadják. A tőkés kivitel növelését sok kis lépéssel tovább ösztönzik, fenntartva a pályázati rendszert is. Forint-leértékeléssel viszont nem tudják biztosítani az ösztönzést. Miután a termelőket rendkívül érdekeltté tették a kivitelben, számolnak azzal, mindez megzavarhatja a belföldi kooperációs kapcsolatokat, amit figyelemmel kísérnek, s ha szükséges, menet közben változtatnak. A rubel exportban való érdekeltségen szigorítottak. Ami az importgazdálkodást illeti, dr. Dunai Imre kereskedelmi miniszterhelyettes sokkal nagyobb rugalmasságot, könnyítéseket ígért.

A szabályozásban lényeges változást jelent, hogy 1988-tól minden gazdálkodónak alanyi joga a külkereskedés. Természetesen ennek is megvannak a játékszabályai. Nem akarunk párhuzamos külkereskedelmet a stratégiai cikkeknél, ezek körét az úgynevezett kiviteli lista tartalmazza. Ami ezen kívül van, annál a termelő maga döntheti el, saját maga akarja a külpiacon forgalmazni, avagy külkereskedelmi vállalatot bíz meg ezzel. A jogosítványért folyamodó vállalatoknak és szövetkezeteknek mindemellett igazolniuk kell, biztosítottak-e az önálló külkereskedés személyi és technikai feltételei. A Kereskedelmi Minisztérium a kérelmet abban az esetben utasíthatja el, ha meggyőződik, e feltételek nem állnak fenn. Természetesen nagyon is ajánlatos a termelőknek elsőként fölmérni, mi ennek a költsége, hosszú távon érdemes-e saját külkereskedelmi szervezetet fenntartani. A jogosítvány ugyanakkor nem vonatkozik a rubel elszámolású külkereskedelmi viszonylatra, ott megmarad az eddigi gyakorlat azért is, mert a partnereink is így akarják. Kivétel, ha kontingensen felül gépeket tudunk beszerezni, akkor ezt bármelyik külkereskedelmi vállalat is megteheti. Külkereskedelmi jogot egyébként magánszemélyek is kérhetnek és kaphatnak, elsősorban azok, akik saját szellemi termékeiket, szabadalmukat kívánják külföldön értékesíteni, hasznosítani.

*

A kamarai összejövetelen az érdekelt baranyai termelők több részletkérdést is fölvetettek és rögtön tisztázták is a kereskedelmi miniszterhelyettessel. Először is elhangzott, a Szovjetunió mégiscsak vesz át bort az idén hazánktól, igaz, nem 150 millió rubel értékben, mint amennyi a hosszú távú szerződésben 1988-ra volt előirányozva, hanem csak 50 millió rubel értékben. A Pannonvin kérdése: versenyeztetni fogják-e a szállítókat, s mit versenyeztetnek, a minőséget vagy az árat? A válasz: az árat fogják versenyeztetni, ami azt jelenti, a mi minőségi boraink nem pályázhatnak eséllyel. A Pannonvin nehezményezte továbbá, a Tszker félmillió palack szovjet pezsgőt hozott be, amikor hazai pezsgőből is annyi van raktáron, hogy árvizet lehetne vele okozni.

A Tritex a magyar–jugoszláv határ menti árucsere akadályainak lebontását sürgette, tekintve, hogy ezekben az ügyletekben igencsak érintettek a baranyai vállalatok és szövetkezetek. Dr. Dunai Imre leszögezte, kívánatos a határ menti kereskedelem bővítése, ám nem a fogyasztási cikkek behozatalát pártolják, sokkal inkább a termelési együttműködések bővítésére van szükség. Ugyanis számunkra nagyon kedvezőtlen ennek a kereskedelemnek a szerkezete: a Jugoszláviából behozott áru kétharmada fogyasztási cikk, miközben a mi kivitelünk négyötöd része alapanyag. Ezen változtatni kell.

*

A kamarai tanácskozáson részt vett *dr. Dányi Pál*, az MSZMP Baranya Megyei Bizottságának első titkára is, aki mindenekelőtt felvetette, következetesebben kellene foglalkozni a tőkés import egy részének kiváltásával, ennek megyén belül is vannak lehetőségei, megérdemelné a nagyobb ösztönzést. Rámutatott továbbá, Baranyában csak kevés vállalatnak lesz lehetősége az önálló külkereskedelmi jog gyakorlására. Ezért érdemes lenne valamiféle közös megyei külkereskedelmi szervezetet létrehozni, mely elősegíthetné a termékek közvetlenebb értékesítését, újabb lehetőségeket tárna fel, felkarolná a helyi kezdeményezéseket. A javaslattal dr. Dunai Imre is egyetértett, a jelenlevők abban maradtak, az ügyre visszatérnek.

Miklósvári Zoltán



Eszmecsere a külkereskedelemről a Magyar Gazdasági Kamara dél-dunántúli bizottsága pécsi székházában

Laufer László felvételei

Unipro–tapasztalatok

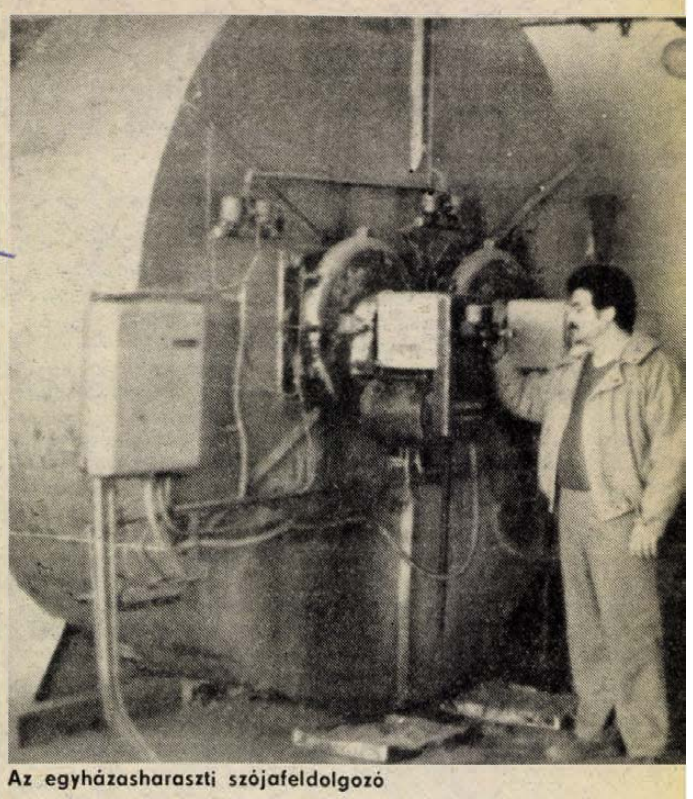

Az egyházasharaszti szójafeldolgozó

Házilag készül a szójatakarmány

Jó a súlygyarapodás, olcsó az előállítás

Zsebre rakok egy maréknyi szóját, rágcsálom hazafelé: egyik-másik szinte mogyoróízű, a többség is kellemes, némelyik a kukoricára emlékeztet, s egy kettő van csak, amely kifejezetten nyersbabízű. Ezek talán szerencsétlenül mentek át a szárítón, nem hevültek kellő hőfokra, azért.

Tudvalevő, tavaly szójadarahiány volt — s részint tart még ma is: nem volt elég dollár megvásárolni a modern állattartás alapvető takarmányösszetevőjét. Ezért aztán mindeni úgy próbálta pótolni a szükségletét, ahogy tudta. Mert nem elég a szóját megtermelni; de kezelni is kell, hogy az emésztést gátló, ún. tripszininhibitorokat lebontsák.

Ezen eljárások egyike az Unipro fantázianevű magyar szabadalom: a nyers szójababot be kell permetezni nátriumkarbonát, nátriumhidrokarbonát és nátriumhidroxid meghatározott arányú keverékével — a pontos összetétel a szabadalom —, majd átengedni a termelőszövetkezetek nagy részében megtalálható lucernalisztkészítő berendezésen — s íme, itt a takarmányozásra alkalmas szója, amit aztán darálni kell, s meghatározott arányban a takarmányba keverni.

A Baranyai Tszker tavaly két termelőszövetkezetnek is megvette a gyártás jogát, maga a kiegészítő berendezés csupán 50 000 forint. A két termelőszövetkezet közül csak az egyházasharasztinak van gyártási tapasztalata, mert a kétújfaluit még nem sikerült üzembe helyezni. De Kétújfalun is végeztek kísérletet még tavaly az Unipro-szójával. A kísérletnél 341 malacot telepítettek egy istállóba 32 napos korukban, 7,44 kg-os átlagsúlyban. A kísérleti idő lejártával 65 malac 18 kilósra növekedett csupán, 251 viszont átlag 32 kilós lett, az átlagos napi súlygyarapodás pedig 0.415 kg. A kontrolcsoportnál viszont csak 0,382 kilogrammos súlygyarapodást értek el.

S bár egy kísérlet nem kísérlet, de azt tapasztalták, nagyobb elhullás nem lett, sőt, a kontrolcsoportban gyakoribb volt a megbetegedés; s étvágycsökkenés sem volt. Hasonlók az egyházasharaszti benyomások is: a jószágok kedvvel fogyasztják az uniprós takarmányt, melyet azonban ott nem a kétújfalui recept szerint használnak. Kétújfaluban a teljes szójamennyiséget az Unipróval vitték be, Egyházasharasztiban, viszont van szójadara is, ezért az ajánlott recept szerint dolgoznak az eredeti szójadara-mennyiség 40 százalékát váltják ki Unipro-szójával. (A kettő között az a különbség, hogy a szójadara alig tartalmaz olajat, míg a hőkezelt uniprós gyakorlatilag megőrzi a nyerszója magas olajtartalmát.

Mindkét termelőszövetkezet maga is termel szóját, bár a tavalyi jég elvitte az egyházasharasztiak termésének két harmadát. Idén 200 hektárra nagyobb területen vetnek ebből a növényből, s 2,3—2,4 tonnás terméssel számolnak. Berendezésükön eddig 35 vagonnyi szóját dolgoztak fel természetszerűleg nemcsak a sajátjukét, hanem másokét is; így például visszajáró megrendelőjük a Szentlőrinci Állami Gazdaság.

A lucernaszárítóról lejövő szója minőségét rendszeresen ellenőrzik, ők maguk is, illetve a danitzpusztai laboratóriumban elemeztetve. Amikor az összehasonlító színkorong megfelelő értéket jelez, akkor a laborvizsgálatok 6—8 százalék TIU-értéket mutatnak. Ez már megfelelő, hiszen maga az Unipro eljárás is 10 százalékig garantálja az emésztésgátló vegyületek lebontását. Maguknak, kísérletképpen végeztek olyan hőkezelést is, hogy nem permetezték be előtte a vegyszerrel a szóját, ekkor a TIU-érték 15 százalékos lett; a szabadalmaztatott szer tehát valóban hatékony.

Az Unipro-szóját elsősorban malacindításkor, illetve 70—80 kg-os súlyhatárig tartják igazán használhatónak. Irodalmi adatok szerint véghizlalásnál magas olajtartalma miatt elzsírosodást okozhat, illetve a szalonna elsárgulását. Erre vonatkozó gyakorlati adatok még nem állnak rendelkezésre a két termelőszövetkezetben.

Az egyházasharasztiak úgy kalkulálnak, hogy 50 vagon szója feldolgozásakor fut nullára a beruházás, azután tehát már gazdaságos. Tény: az így nyert takarmányszója a legolcsóbb.

B. L.

KRÓNIKA

A szubjektumok termelése. Az országos érdeklődésre számot tartó, akkoriban nagy visszhangot keltő szentlőrinci iskolakísérlet beindítója, a neves egyetemi tanár és pedagógiai kutató, *Gáspár László* a Kossuth Kiadó gondozásában megjelent könyvének „A szubjektumok termelése" címet adta. Találóan! Mert a mai szocialista pedagógiának alapvető kérdéseit boncolgatja. A megkapó és szokatlan című munka filozófikus gondolatokat feszeget.

Mi is az a szubjektum, hol, hogyan termelődik újra, miért van rá szükség? Erre keresi a választ. Az iskolakísérletek tapasztalatait leszűrve Marx műveit, Makarenko pedagógiáját — hogy a legnevesebbeket említsük —, valamint Lukács Györgyöt tanulmányozva jutott arra a következtetésre a szerző, hogy elemezze mai nevelésünket, és kutassa az eredményesebb, új utakat.

Elsősorban a marxi életmű tanulmányozása alapján arra keresi a választ, hogy a társadalmi lét újratermelésében mi a szerepe, jelentősége, helye a nevelésnek — azaz mit nevez a szubjektumok intenzív termelésének.

Az iskolapolitika és a neveléstudomány gyakorlati összhangjára, valamint az iskolareformok azonnali és tömeges bevezetésének hatására is kitér.

A képességfejlesztés reformja csak akkor lehet hatásos, hatékony, vallja Gáspár László, ha az párosul a képességfelhasználás reformjával. Könyvében a történelmi, a filozófiai és a neveléselméleti elemzések módszerével bizonyítja, hogy a nevelés — a szubjektumok termelése — összességében úgy járul hozzá az emberiség szocialista fejlődéséhez, hogy az egyéni tudásnak (értékteremtő képességének) intenzív fejlesztésére törekszik. **Sz. J.**

Kalendárium 1988-ra. Néhány évvel ezelőtt hagyományteremtő céllal szerkesztette és adta ki első kalendáriumát a Baranya Megyei Művelődési Központ. A kezdeményezés bevált, az intézmény idén már harmadik alkalommal köszönti a megye és székhelyének lakóit a Pécsi Kalendáriummal.

Az idei könyv összeállításánál a szerkesztők figyelembe vették a korábbi két év tapasztalatait, és a már bevált kezdeményezéseket új ötletekkel kiegészítve igyekeztek emelni a kiadvány színvonalát. Így a múlt eseményeinek megidézése mellett a kalendárium írói megyénk jelenéből is fel-felvillantanak egy-egy jellemző képet. Az idei Pécsi Kalendárium esetében a szerkesztők az 1888-as évet választották ki anyaggyűjtésre, vizsgálódásra, de néhány kerek évforduló, figyelemre méltó esemény kapcsán természetesen korábbi időkre is kitekint az évkönyv.

Az év tizenkét hónapja szerint tagolt könyv minden egysége azonos szerkesztési elv szerint kínálja az olvasnivalót. A hónapokat tizenkét pécs-baranyai költőtől származó vers szomszédságában szűkebb hazánk ismert képzőművészeinek egy-egy alkotása vezeti be, amit a 100 és az egy év távlatába visszatekintő rövid eseménynaptárok követnek. A nagyobb intézmények, neves személyiségekről, eseményekről megemlékező írások mellől azonban idén sem hiányoznak a könnyedebb hangvételű olvasnivalók. Így kaptak helyet a könyvben az évszázad érdekességei, a hasznos és haszontalan tudnivalók, valamint a színes válogatás a régi idők humorából.

Összeállítása folytán a legújabb Pécsi Kalendárium olvasása tartalmas és kellemes, szórakoztató időtöltés lehet. **K. E.**

Uitz. A Képzőművészeti Kiadó karácsonyra megjelent szép könyvei (pl. Az Operaház, a Csillagok közt fényességes csillag, A Hagia Szophia) mellett a pécsiek számára külön figyelmet érdemel az Uitz Béláról készült művészeti album, hiszen a múzeum-utca egyik jelentős kiállítása éppen az ő művészetét mutatja be, és sok Uitz-mű van a Janus Pannonius Múzeum tulajdonában.

A kiadó *Bajkay Évát* bízta meg az életmű feldolgozásával. A szerző időrendben, ezen belül műfajcsoportonként tekinti át Uitz életét és működését attól kezdve, hogy szülőfalujából 1906-ban Pestre költözött, és megkezdte tanulmányait az Iparművészeti Iskola freskó szakán. Családi és művészi kapcsolata Kassák Lajossal, ismerkedése, kísérletei a kor szinte valamennyi érdekes törekvésével, csoportjaival (expresszionizmus, kubizmus, dadaizmus, futurizmus — az aktivisták, a TETT, a MA) mind rövid ismertetést és értékelést kapnak. A Tanácsköztársaság bukása, a börtön után bécsi emigráció következik, majd két év Párizs, 1926-ban letelepedés Moszkvában.

Uitz tevékenysége itt bontakozott ki igazán, bár viszonylag hamar véget értek a pezsgő, nyíltan vitázó évek, és a voluntarista, dogmatikus kultúrpolitika egyre jobban ráült a művészetekre. Uitz Béla eredendően politikus alkat lévén, szinte fanatikusan vetette bele magát a munkába, s annál nagyobb volt csalódása, amikor az avantgard gyökerekre való hivatkozással formalizmussal bélyegezték meg, és 1938-ban börtönbe került. Később Moszkvában dolgozott, s bár kapott megbízásokat, alkotóereje egyre hanyatlott.

1968-ban a Magyar Nemzeti Galériában rendeztek számára gyűjteményes kiállítást, amely felrajzolta e vitatott, egyes elemeiben tragikus pálya ívét. 1970-ben hazatelepült, két év múlva hunyt el. Bajkay Éva albuma terjedelmes tanulmányban, 32 színes és 32 fekete-fehér fényképpel mutatja be a 85 évet és négy országot átfogó életpályát, a katalógusrészben 1564 mű adatait sorolja fel. **G. T.**

Három nyelven gyerekeknek. Gyerekeknek nyújt kellemes és kedves időtöltést a közelmúltban a Vasutasok Szakszervezete Pécsi Művelődési Háza gondozásában megjelent háromnyelvű kis kifestőkönyv.

A maga nemében nem újdonság egy ilyen kiadvány megjelenése, mégis e legutóbbiról érdemes néhány szóban megemlékezni. Létrejötte ugyanis egy gyerek-szülő kapcsolatból fakadt. *Dr. Mándoki László* néprajzkutató, a Janus Pannonius Múzeum munkatársa nem ismeretlen színes, humoros előadásairól, ezek az ifjúság körében is kedveltek. A néprajzkutató anekdotáit, találós kérdéseit úgy látszik, a lánya is ismeri, hiszen a kifestőkönyv hátán, annak keletkezéséről így nyilatkozik *Mándoki Mira:* „Apámtól hallottam, én meg lerajzoltam."

A kis füzet két-két magyar, német és horvát találós kérdést tartalmaz a megfejtésüket segítő színes és kiszínezendő gyerekrajzokkal. A két szerző munkáját 5—7 éves gyerekeknek ajánlja, és ennek a korosztálynak valóban kedves ajándék a háromnyelvű találós kérdések kifestőkönyve. **K. E.**

Gróf Clerambard

Marcel Aymé színművének magyarországi bemutatója



A Clerambard-család: a grófné, az öreg gróf és az ifjú: Vári Éva, Sipos László és Görög László Kálmándy Ferenc felv.

Roger Vitrac *Viktor*-ának tavalyi előadása után most a huszadik századi francia irodalom egy másik fontos szerzőjével ismerkedhet meg a pécsi közönség. Marcel Aymé reálisan fantasztikus világa Gogol és Hoffmann hagyományaiból táplálkozik, mégis egyénien újszerű. Az író mindig éles szemmel megfigyelt, hiteles környezetben jeleníti meg a rendkívülit, s a csoda által megteremtett alaphelyzetet franciásan világos logikával bontja ki. E módszer irónikusan összetett látásmódot eredményez. Egyik elbeszélésének főszereplője, a Jézust „alakító" fotómodell például fokozatosan azonosul szerepével, s a szerző egyszerre láttatja meg benne a magasztosat és a szánalomraméltót. Vannak hősei, akik szeretnének minél előbb megszabadulni a csoda kényelmetlenné váló következményeitől, mint az a kispolgár, aki erényes élete jutalmául dicsfényt kapott a feje köré, mások viszont — s ezek közé tartozik gróf Clerambard is — makacsul ragaszkodnak a csodához.

Ez a nyomorúságos körülmények közt élő arisztokrata előbb groteszk küzdelmet folytat az ősi életforma romjainak megőrzéséért, majd Assisi Szent Ferenc hatására megváltozik és a szeretet bolondja lesz. Aymé ezúttal is különös villódzást hoz létre eltérő minőségek között. A gróf szakítása korábbi életével, alázata és az elesettek iránti részvéte ugyanis önmagában és lényegét tekintve egyáltalán nem nevetséges, mégis szüntelenül *nevetségessé válik* abban a kisszerű, mai környezetben, amely körülveszi, s azzal a túlzó, türelmetlen és naiv elszánással, amellyel a hős világát egycsapásra meg akarja változtatni. Mondanunk sem kell, hogy ezt a halálosan komoly vígjátékot rendkívül nehéz Aymé szellemének megfelelően előadni.

Nógrádi Róbert rendezése, mely *Czimer József* fordítását veszi alapul, a vakhit komédiájaként értelmezi a darabot, s tagadhatatlan, hogy ezáltal a mű jelentésvilágának igen lényeges s mai érzületünknek megfelelő rétegét tárja föl. A rendező, munkáira jellemző pontossággal, alapvető elgondolásának megfelelően alakítja át színpadi látvánnyá a leírt szöveget. A gesztusok következetes felfokozása kétségtelenül növeli a játék dinamikáját és erősíti a komikumot, de éppen ezáltal helyenként elfedi az eltorzuló gondolat eredendő méltóságát, s — különösen a befejezésben — túlságosan is egyértelművé teszi az előadást. E felfogásból adódóan a Szent Ferenc-jelenet viszont *Csernák Árpád* tolmácsolásában a kívánatosnál prózaibb és visszafogottabb, még akkor is, ha az egészet a gróf képzelődésének tekintjük, s mindenképpen hiányoljuk a szent fejéről a pilist. A *Szlávik István* által tervezett színpadi tér többnyire megfelel a játék követelményeinek, bár a negyedik képben kissé nehezen hisszük el, hogy a kastély udvarát látjuk, s furcsa, hogy a párbajtermet valahol a padlástérben helyezték el. A jelmezek jól alkalmazkodnak a szereplők magatartásához, de nem nagyon értjük, hogy a dragonyosok miért viselnek a hagyományos kék öv helyett zöldet.

Bizonyára a rendező következetes, de sohasem merev színészvezetésének is köszönhetjük, hogy az alakítások között néhány kiváló teljesítményt üdvözölhetünk. A címszerepben *Sipos László* maradandó élményt nyújt. Erőteljes megjelenése, határozott gesztusai és keményen formált beszéde remekül érzékeltetik a megváltozott magatartás mélyén megőrződő fanatikus jellemet, s ugyanakkor villanásnyi átmenetekkel láttatja meg a hóbort mélyén rejtőző méltóságot. Méltó partnere *Vári Éva*, aki sokszínű személyiséget formál a grófné figurájából, s azt is elhiteti velünk, hogy férjével kapcsolatos kritikáján fokozatosan úrrá lesz a megértés és a részvét. Pötytyös szerepében *Füsti Molnár Éva* is igazi, összetett, aymé-i jelenség: szinte észrevétlenül ébreszt bennünk szánalmat a közönséges és mégis tiszta utcalány iránt, s így egyszerre igazolja és leleplezi a gróf magatartását. Ígéretes *Görög László* teljesítménye, aki most lépett először nagyobb szerepben a pécsi közönség elé: támadásra és menekülésre egyaránt kész hajlott testtartásával apja alattomossá torzult ellenpólusát mutatja fel.

A többi szereplő egy-egy határozott színnel egészíti ki a játékot. *Paál László* a Plébános alakjának kritikájába rejti a rezonőr fanyar bölcsességét, *Labancz Borbála* pedig egy kiüresedett életforma groteszkségét ábrázolja De Léré asszony szerepében. *N. Szabó Sándor* elsősorban a figura komikus vonásait emelte ki, s ezt a hangvételt figyelhettük meg a mellékszereplők játékában is. Az utóbbiak közül *Koszta Gabriella* emelkedett ki, aki néhány mondattal is hiteles karaktert tudott teremteni.

E sorok írója nem csupán a premieren, hanem a talán még egységesebb és lendületesebb főpróbán is megtekinthette az előadást, s így módjában állt megfigyelni a közönség reagálását is. Véleménye azokéval rokon, akik a Pécsi Nemzeti Színház vállalkozásában nem egy szellemes vígjáték stílusos előadását látták, hanem egy izgalmasan modern, összetett látásmódú dráma színpadra állításának figyelemre méltó kísérletét üdvözölték.

Dr. Nagy Imre

Fodor András

Macska a

Kertem naponta láto
egy karcsú szénfeket

Néz rám gyanakvó
mit akar itt ez az e

Nem érti, miért jötte
az ilyen gazda nem

Gyümölcsért nem má
a füvet sem maga k

csak tesz-vesz, járká
vendégeket se fogad

és mégis, minden é
világos a veranda a

Bizony — úgy véli -
nem lennék jó eger

De ha már gondja l
én sem adom föl bé

Ha dolgaimról így t
tisztelnem kell az ő

Szerzett jogában job
üljön a hársfa előtti

Ahogy nem hívtam,
míg neki tetszik, lakj

hisz el-elkéne társna
ki nem karmol, nem

egy magabízó, szuve
ki lám, nem hagyja

Aranyi László

példabes

prokrusztész mondá -
retre nyújtom"

másokat meg — állít
méretre farag

de mihez kezd
a kisebb és a nagy
illőkkel

avagy azokkal
kiknél az említett be

kozások után sem sti
ret
?

Ágh István

Igy törté

Apám szeméből a
anyám szeméből
micsoda messzi su
planéták tüzelnek
Így történik kezer
lelőtt madárrá vál

SZAKONYI KÁROLY

ECCE VIDEÓ*

A havernál láttunk egy tök jó horrort, először azt hittük, pite, mert nem volt semmi, csak jött, ment a csóró, egy olyan szakállas, nagy hajú meg minden, egy olyan izében, lepelben vagy hogyhívják, olyan hippisen, de egy tök nyomi csávó, semmit se csinált, csak dumált, az igaz, hogy írtó jó dumája volt, hogy a szeretet meg minden, na, végre aztán bepörögtek rá, mert az izék, a górék azt hitték, hogy fel akar törni, szóval, hogy menő akar lenni ezzel a dumával, és irtóra féltékenykedtek rá, mert folyton hőzöngött, hogy ő az atyaúristen jobbkeze, vagy direkt a fia! pláne! naná, majd azt éppen neki hiszi el valaki! De mégis sokan bedőltek, tökre odavoltak tőle, mert olyat tett, hogy ráment a vízre, az szuper jó sztori volt, csak úgy simán ráment, de frankón, nem süllyedt el, valami ügyes trükkje lehetett, persze videón pite, rákopírozás vagy más technikás dolog, de tökre bírtam! Aztán volt egy olyan, hogy vittek hozzá egy izét, egy olyan félholt hapit, egy olyan bénát, de állati bénát, úgy képzeld, baromi bénát, ő meg föléje tette a kezét, hogy na, kelj csak fel szépen csórikám, de pattanj, ne tedd itt magad, hát persze, hogy ugrott az ürge, szóval ilyenek voltak, meg bazi sok szendvicset varázsolt elő egy kosárból, halas szendvicset, mind bezabálták, dőltünk a röhögéstől, mint maci a moziban, mert a sok flamós mind rádobta magát a kajára, tudod hogyan van, mint egy fogadáson, ingyen-zaba van, a faterom mesélte, persze égés! Na, de ez mind pite! Hanem aztán jött a frankó rész, a szadi! Akkor már úgy volt, hogy le fogják kapni, mert a jard nem nézte jó szemmel, ez ottan egy izé volt, egy megszállt rész, szóval helytartóval meg minden, na, szóval tartomány! — és majdnem kiesett a szemük, ahogy kukkolták, hogy ki mit csinál, meg rögtön bezsongtak, ha valaki mást pofázott, mint amit kellett, szóval érted, nem? És gyülekezés nuku, na, de a csávó körül mindig sokan nyüzsögtek, erre aztán a jard felkapta a vizet, hogy mit dumál ez a hapi a szeretetről? Pláne, hogy az ott almás, az csak egy másik országban létezik, de az kellene, hogy elterjedjen, képzelheted, mennyire bepörögtek rá, hogy miféle másik ország? Meg mi terjedjen el?! Meg ki az az Atya?!

* A Központi Sajtószolgálat 1987. évi pályázatának III. díjas alkotása novella-kategóriában.

kertben

lakja
ska.

ván szemmel:

mmire.

fára,
a,

gatag,

szontalan élek,
...

egy cicának,
tikámat.

kedik,
geit.

meghagyom:
n.

kergetem,
velem,

tor,
rombol,

arát,
ogni magát.

éd

é

—

ágyba egyaránt

l a mé

ik

medbe
emembe

násra
asamra való
a

Szuperkoncert

Ránky Dezső zongoraestje a Liszt teremben

Ha egyfajta bensőséges kapcsolat előadóművész és hallgatósága között egy-egy koncerten megteremtődik – ez hosszú időre meghatározó és emlékezetes marad. Ilyen élménynek, zenei csodának lehettek részesei azok a zeneszerető, hangversenylátogató pécsiek, akik meghallgatták *Ránky Dezső* zongoraestjét január 18-án a Liszt Teremben.

Az est figyelmes rendezői jó előre gondoltak a nagy érdeklődésre, a hangversenydobogóra is állítottak körbe széksorokat, de elővigyázatosságuk sajnos, fölöslegesnek bizonyult. A zenei hagyományaira is nagyon büszke dél-dunántúli nagyvárosban ezen a hétfői estén nem akadt annyi zenerajongó, hogy teljesen megtöltsék a széksorokat.

A fiatal pianista Beethoventől Bartókig vezette hallgatóságát. Műsorösszeállítása és annak átgondolt fölépítése szerencsés volt. Nemes egyszerűség, művészi alázat jellemezte az első számként elhangzott Beethoven: Esz-dúr (Op. 27.) szonáta című művének előadását. A művész varázslatos egyénisége, poétikus, intim hangja ragadta meg a hallgatót a két Mozart-mű, a c-moll fantázia és a c-moll szonáta előadásával. Nem elsősorban technikai tudása és virtuóz játéka, hanem az a képessége nyűgözte le hallgatóit, hogy a műből – és csakis a műből –, kiindulván szinte eszköztelenül tárja elénk mindazt a gazdagságot, amit Mozart a partitúrában megálmodott.

Ez a minden külső hatástól mentes, végtelenül egyszerű, bensőséges előadásmód avatja Ránky Dezsőt Mozart zongoradarabjainak egyik leghitelesebb megszólaltatójává. Liszt Ferenc: Balcsillagzat, Bölcsődal, Félálomban, Gyászgondola – ez utóbbi Wágner halála hírére született –, című művei az idősödő zeneszerző alkotásai. Rokon hangvételük miatt kerültek az esten egy csokorba. Megragadó előadásmódjuk észrevétlenül vezettek át bennünket Bartók: Szabadban című ciklusának előadásához.

Bartók számos más művében – így ebben a sorozatban is –, az ember belső világának képét vetíti ki. Ránky – a magyar zongoraművész-nemzedék legjobb hagyományainak méltó folytatójaként –, e gondolatból kiindulva, egyéni fölfogásban, magával ragadó előadásban nyűgözte le hallgatóságát.

Az emlékezetes hangverseny záróakkordjaként – a lelkes közönség szűnni nem akaró tapsvihara közepette –, Beethoven: Pastorale szonáta című művének III. tételét szólaltatta meg ráadásként, méltó jutalmaként az élményt adó estének.

Törtely Zsuzsa



Pandur József rajza

ELÉGIA

H. Barakonyi Klára kiállítása

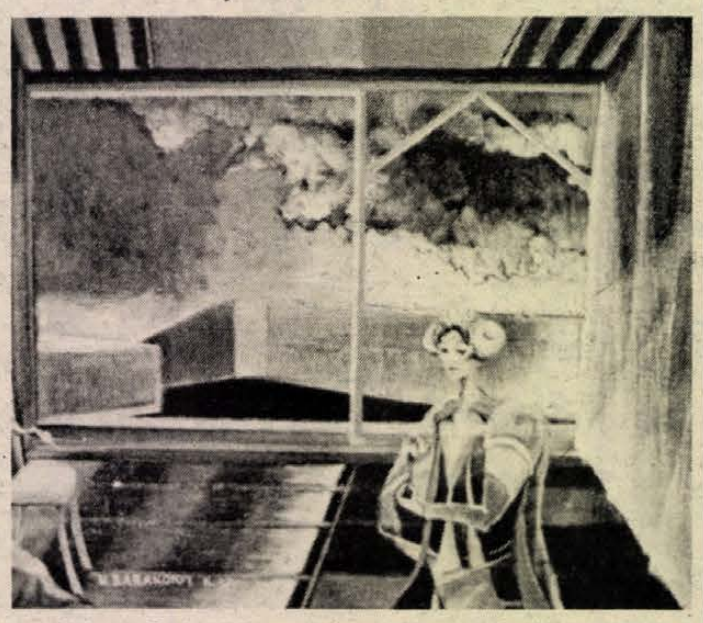

Nincs szilárdabb menedék az ember számára, mint önmaga, nincs szilárdabb alap, mint önnön integritása. E némiképp patetikus gondolatok ötlöttek föl bennem *Barakonyi Klára* kiállításán. Az olajképek, temperák és ceruzarajzok olyan személyiségről tanúskodnak, amely elsősorban önmagából táplálkozik, önmagában kap megerősítést és folytonos inspirációt.

Ceruzarajzai szűrrealisztikusak, legújabb olajképei nemkevésbé, mégsem hiszem, hogy valamiféle irányzat követéséről lenne szó, Barakonyi Klára újra és újra önmagát fedezte fel, ehhez választja ki a megfelelő témát és az eszközöket. Ez a bonyolult művelet sok körültekintést és figyelmet igényel. Talán ezért van az, hogy az 1984-es két rajzsorozat a kiállítás legszínvonalasabb része, talán azért, mert a grafika műfaja közelebb áll az alkotóhoz, a rajzok sokkal oldottabbak, sokkal szabadabb fantáziáról tanúskodnak, mint az olajképek.

A „Háború ellen" című sorozat hatásosan társított, pontosan megjelenített részleteivel hiteles képet ad a szorongásról és a kiszolgáltatottságról, amelyet a földön felhalmozódott feszültség és fegyverarzenál kelt. Egy másik ciklus, amely az élet fordulóihoz kapcsolódik, nem kevesebb szorongásról tanúskodik, mintha az élet folytonossága lenne veszélyben. E korábbi rajzok és a legújabb munkák közé ékelődik az a temperasorozat, amely különleges technikával készült egyedi lapokból áll. Ezek közös jellegzetessége a pasztellszínű, finoman szemcsés, nagy homogén felületek harmóniája. Bár nem szándékosan, tematikailag is közel állnak egymáshoz: vissza-visszatérő témájuk a „Tűnő idő", a „Lebegő idő", „Időtlenség", az emlékek és álmok világa. A lapok kompozíciója egymásba épülő, egymásra vetített geometrikus szerkezetekkel idézi fel a mulandóság kimercvített pillanatait.

A legutolsó, 1987-ben készült képek tematikája kevésbé metafizikus: a geometrikus formák által kijelölt térben feltűnik egy álarcos figura, mint a személyes mondanivaló hordozója. Az egynemű olajfelületek azonban nem bonyolódnak termékeny párbeszédbe ezzel a rejtőzködő és meghatározhatatlan alakkal, így a címek többet árulnak el az alkotói szándékról, mint maguk a művek.

Kovács Orsolya

Éremcsere-közvetítés

Szent Eligius portréja Pécsett

A főcímből egy kötőjel hiányában jelenik meg időközönként a fenti című kiadvány, amely a pécsi és a baranyai éremgyűjtőknek nyújt tájékoztatást. Ahogy az ízléses számokat olvasgatjuk, kiderül, hogy az alkalmi lapszámok nemcsak éremcsere-közvetítéssel foglalkoznak, hanem zománcozott, eozinmázas jelvényekkel, fém-rendjelekkel stb.

Ha az eddig készített érmeket, műtárgyakat gondosan átnézzük, szemléletes képet kaphatunk Pécs város intézményeinek életéről, iskoláink történetéről, ének-zeneművészetünkről, a bányászatról, a sportról, az orvostudomány jelentős személyiségeiről; de helyt kapnak a városélet mindennapjai és a jelesebb események is.

Az érmeket többségükben nem művészek készítették, ezért magukon viselik az időszerűség adta követelményeket, esetlegességeket.

Az éremcsere-közvetítési tájékoztatáson kívül, érdekes





cikkek keltik fel a tagok figyelmét. *Hágen József* cikke ismerteti Pécs 1945-ös szükségpénzterveit, *dr. Süle Tamás* pedig, a Steinmetz Endre jutaloméremről és Borsos Miklós életművének pécsi vonatkozásairól – főleg Janus Pannonius érmeiről –, közöl tudósítást. A legutóbbi számban *Rayman János* Szent Eligiusról, a pénzverők, és a numizmatikusok patrónusáról írt cikket. Erről az 1400 évvel ezelőtt élt, francia származású, szentéletű kézművesről tervezett emlékérmet *Török János*, a Zsolnay Gyár művésze. A Szegedi Éremverő Műhely által készített díszes érem egyik oldalán Szent Eligius, a hajdani aranyműves portréja látható lópatkoló kovácsként, PÉCS–1987 körirattal, a hátoldalon pedig a megyecímer szerepel BARANYAI ÉREMGYŰJTŐK körirattal.

A nagy szakszerűséget tükröző tájékoztatókat *Eszéky Ottó* szerkeszti.

T. I.

e akarták húzni a csőbe, hogy külföldi kapcsolatok, szóval, ügynök, szóval, hogy ennek az Atya nevű hapinak a zsoldjáll, na, persze, mert a haverok meg elkezdték terjeszteni, hogy ávó a King, ő a King meg ízé, hát haverok voltak, mi van n, ezt dumálták, és kész! — tizenketten voltak, tizenkét kraból állt az együttese, azokkal járt, azok mindenütt hirdették, y micsoda tök jó csávó, úgyhogy állatira gyanús lett a jardnak. olt egy bazi nagy vacsora, ott ültek mind, az egész együttes, ettek volna egy kicsit dizsizni, de a csávó le volt törve, mert te, hogy valaki beköpi a haverok közül, mért kell beköpni, i sem tudta, de neki volt egy spurija, hogy így lesz, meg is dta nekik, azok meg tagadták, mind majrézott, hogy talán gondol a főnök, szóval a King, de az nem árulta el, hogy ki tök nyugi volt, és ilyet szólt: jól van, haver, ha köpni akarsz, köpj, te tudod, a sztori nem állhat meg. Hát nem is állt meg. a keveset ettek, csak egy kis kenyeret, meg bort ittak, de már kezdődött a horror, mert a csávó, szegény hapsikám azt mondhogy majd a testét fogják enni, a vérét fogják inni, és jobb, öle tudják, hogy ezt kell nekik majd tenni, hogy emlékezzenek Persze csak nézte mind, és ivott, amikor felemelte az izét, a át vagy mit, úgy csinált, mintha máris vért inna, a saját vérét, képzelheted! szóval ciki volt! Aztán az volt, hogy vacsora kimentek egy kertbe, egy hegyre, késő este, ott kempingeztek ák alatt, csakhogy ő nem tudott szunyálni, ott szlalomozott köztük, mert tudta, hogy lesi a jard. Hogy kommandósokat küld rájuk a jard. Jöttek is. És ráadásul tényleg az egyik haver árulta el! Lesmárolta az a mocsok, így jelezte a jardnak, szóval a kommandósoknak, hogy kit kell elcsípni. Na, rácsaptak, könnygáz meg gumibot, amit akarsz, onnantól aztán elkezdték puhítani, szadizni, faggatták, hoyg miféle külföldi szervezettel van kapcsolata, igaz-e, hogy ő a King, meg ki az az Atya, köpje csak be szépen, kik akarják itt a balhét, mért nem tetszik a rendszer, meg minden. Szóval, tök szar volt, de ő csak tűrte, nézte őket, azt marhára bírtam, ahogy csak úgy nézte őket, szóval még ő sajnálkozott. Szegény csávó! Az biztos, hogy én nem hagytam volna magam, jó, hogy meg volt kötözve a csuklója, de akkor is, mit tudom én, haraptam volna, vagy szembeköpöm azt a sok szar szadizót, megmondtam volna, hogy kivel szórakozzanak, de az csak állt ott, tisztára nyomi volt, mintha élvezte volna a szenvedést, hiába szadizták a kommandósok, pedig tök rászálltak, tettek a fejére egy töviskoronát, az arca csupa vér lett, ostorral verték, szeges korbáccsal, majdnem eldobtam magam, közelről mutatták a sebeket, bazi közel hozta a kamera, kifordult a hús, színesben, képzelheted! de a csávó meg se mukkant, ez aztán nagy égés volt a jardnak. És az is nagy égés volt a sok rohadt szadizójának, hogy nem köpte be az országot, nem köpte be az Atyát, tökre keményen viselkedett, erre aztán elhatározták, hogy kinyírják. Annyira begurultak, meg már annyira benne voltak a szadizásban. Marhára szadi módon nyírták ki. Keresztre feszítették, átverték a kezét meg a lábát, de frankón! És élve, Persze csak film, de akkor is, mutatta a kamera közelről, recsegett a csont, az izület, meztelenül volt szegény hapikám, a fején az a töviskorona, a keze-lába átszögelve! na, és amikor már fenn volt a kereszten, egy marhára állatiszadi militer még át is döfte az oldalát, hogy onnan is dőljön a vér! Én még ilyen szadi videót nem láttam! Két másik hapi is volt a szomszédos két keresztfán, de azok csak statisztáltak, szóval nem voltak sztárok, csak olyan ko-sztárok, de ez! hát ez, szegény!... Nem mondom, a kemény sztoriért járunk videózni a haverhoz, hogy ilyet lássunk, nem lávsztorikat, na, néha azok is kellenek, azok is jók, ha van bennük egy kis sexi-szadi, de az az igazi, menő kazetta, ahol kinyírják a csávót, hát ezt kinyírták! A végén persze, van egy hapiend, az mindig kell, hogy el lehessen adni a sztorit szériában, a végén az van, hogy feltámad a csávó, lézertechnika, semmi más, szóval olyan sci-fi jelenet, száll fel a csávó a kozmoszba, csak úgy semmi rakéta, nuku Challanger, nuku Szajuz, de az már nem érdekes, addig izgi, amíg a kommandósok szadizzák. Marhára szadizós horror. Nem volt szinkronizálva, mert a haver papája hozta be kintről, a szöveget nem értettük, de a képek tök jók voltak. Nem tudom, látunk e még a havernál ilyet?

Főzőcske

Téli „disznóságok”

Tormás malachús

Hozzávalók: 1 kg malac- vagy sertéshús bőrösen (fej, csülök, láb), 1 fej vöröshagyma, 1 gerezd fokhagyma, 25 dkg vegyeszöldség, reszelt torma, mustár, só.

A megtisztított húst leforrázzuk, majd főzzük, a zöldséget felfőzés közben hozzáadjuk, és puhára főzzük. Majd a húst a léből kiszedjük, forrón tálra rakjuk, reszelt tormával meghintjük, és mustárt adunk mellé.

Levét bármikor barnalevéshez elhasználhatjuk.

Malacaprólék tejfölösen

Hozzávalók: 1 kg malachús (lapocka, láb, stb.), 20 dkg vegyeszöldség, 8 dkg zsír, petrezselyemzöld, bors, 2 dl tejföl, 1 db citrom vagy borecet, só, 3 dkg liszt.

A feldarabolt malachúst leforrázzuk, majd 4 dkg zsíron a malachúst lepirítjuk, feleresztjük annyi vízzel, hogy ellepje. Sózzuk és a megtisztított zöldséggel puhára pároljuk. A megfőtt zöldséget eltávolítjuk. Majd 4 dkg zsírral, vagy vajjal és a 3 dkg liszttel világos rántást készítünk, feleresztjük és a malachúsra öntjük. Tejföllel, citrommal, vagy ecettel ízesítjük.

Sertéscomb savanyúan

Hozzávalók: 1kg sertéscomb, 2 dl ecet, 1 citrom leve, 2–3 babérlevél, só, bors, 10 dkg zsír, 3 dl tejföl.

Az ecetből 1 liter vízzel, citrom levével és reszelt héjával, borssal, babérral, sóval páclevet készítünk, melyben a húst 1–2 napig állni hagyjuk. Ezután a húst sütőben kevés páclében és zsírban gyakran öntözgetve pirosra sütjük. A visszamaradt pecsenyeléből mártást készítünk oly módon, hogy kevés kristálycukrot zsírban megpirítunk, majd a pecsenyelével felöntjük. A tejfölt 1–2 kávéskanálnyi liszttel elkeverjük, majd hozzáöntjük a pecsenyeléhez, összeforraljuk. A húst felszeleteljük, köretként zsemlegombócot adunk. Tálalásnál a húst leöntjük mártással.

Disznótoros káposzta

Hozzávalók: 60 dkg sertéshús, 1 kg savanyú káposzta, 10 dkg rizs, 20 dkg zsír, 1 fej hagyma, 1 gerezd fokhagyma, 3 tojás, 1 dl tejföl, 40 dkg sertésborda, 40 dkg kolbász, 20 dkg tokaszalonna, 3 dkg pirospaprika, só, bors, majoranna.

A darálthúst és a félig párolt rizst tálba helyezzük, vöröshagymával, sóval, paprikával, borssal, majorannával, fokhagymával fűszerezzük, a tojásokkal összegyúrjuk. Káposztalevelekbe töltjük, henger alakúra formáljuk, a két végét benyomkodjuk. Kevés hagymát pirítunk, a savanyú káposztát belerakjuk, kissé átpároljuk, belerakjuk a töltelékeket, a tokaszalonnát. Erre helyezzük az elősütött bordákat, majd a kolbászkokat. Káposztával letakarjuk. Kevés vizet öntünk alá, lefedve, puhára pároljuk. Tejfölből, lisztből habarást készítünk. Amikor puhára pároltuk a töltelékeket és a húsokat, kiszedjük, és a habarást beleöntve felforraljuk. Minden adaghoz tölteléket, hússzeletet, kolbászt és tokaszalonnát tálalunk. Tejföllel külön is meglocsolhatjuk.

Jó közérzetet, komfortérzést biztosító mikroklíma

Fűtés és egészség

A lakások és a munkahelyek fűtésekor mindig olyan mikroklíma megteremtésére törekszünk, ami az embernek jó közérzetet, úgynevezett komfortérzést biztosít. Ehhez szükség van megfelelő hőmérsékletre, többé-kevésbé egyenletes hőelosztásra, kellő nedvességtartalomra, az égéstermékek maradéktalan elvezetésére, és a levegő rendszeres cserélődésére, a szellőztetésre.

Hogy egy helyiséget milyen hőmérsékletre célszerű felfűteni, az elsősorban rendeltetésétől függ. A szokványosan öltözött, nyugodtan ülő ember például 20–22 C között érzi jól magát. A lakószobák, irodák, hivatali helyiségek hőmérsékletét tehát ennek megfelelően kell beállítani. Ahol a dolgozók megerőltető fizikai munkát végzenek, ilyen hőmérsékletnél már kimelegszenek, megizzadnak. Az izommozgás ugyanis – az intenzitástól függő mértékben –, fokozza az anyagcserét, növeli a szervezet hőtermelését. Műhelyekben, szerelőcsarnokokban és hasonló munkahelyeken ezért 12–18 C közötti hőmérséklet látszik ideálisnak. A fürdőszobákban és a zuhanyzókban 24 C -nak kell lenni ahhoz, hogy az ott tartózkodók ne fázzanak.

A hideg környezet szerepe a különböző hűléses betegségek kialakulásában általában ismert. A túlfűtés káros egészségi hatásaival azonban már sokkal kevesebben vannak tisztában. Annyit mindannyian észreveszünk, hogy nagy melegben könnyen elbágyadunk, elálmosodunk, csökken a figyelmünk. Ez hátrányosan befolyásolja az ember tevékenységét, sőt bizonyos munkakörökben veszélyes is lehet. Amikor pedig kimelegedve, megizzadva kilépünk a szabadba, vagy hűvösebb, huzatosabb helyen – folyosón, lépcsőházon –, megyünk keresztül, akkor nem tudunk azonnal alkalmazkodni, és így könnyen megfázhatunk.

A fentiek alapján érthető az is, miért fontos az egyenletes hőelosztás. A lakószoba fűtése például akkor igazán jó, ha egyes pontjai között a hőkülönbség nem több, mint 2–4 C , a hőmérséklet napi ingadozása pedig nem haladja meg a 3–6 C -t. Az említett követelményeknek az etázs-, a központi- és a távfűtés felel meg legjobban. A gázkonvektorok is jól szabályozhatók, helyes üzemeltetéssel ezek is eléggé egyenletes hőelosztást biztosítanak. Cserépkályhával már jóval nehezebb úgy fűteni, hogy a hőmérséklet – a meteorológiai tényezőktől függetlenül –, folyamatosan megfeleljen a komfortklíma követelményeinek. A térbeli hőelosztás is kevésbé egyenletes, azaz a kályha körül mindig jóval melegebb van, mint a szoba távolabbi sarkában. A cserépkályha viszont hosszú időn át képes tárolni a hőt. Jól kezelt cserépkályhával ezért a hőmérséklet nagyobb napi ingadozásai elkerülhetők. A vaskályha igen gyorsan felmelegszik, de gyakorlatilag csak addig ad meleget, amíg a fűtőanyag ég. Állandó tartózkodásra szolgáló helyiségek, lakások fűtésében ezért ma már egyre inkább háttérbe szorul.

A jó közérzetet biztosító mikroklimához feltétlenül hozzátartozik a levegő kellő nedvességtartalma. Ott, ahol a fűtőtest felületi hőmérséklete 80 C fölé emelkedik, a légtérben állandóan jelenlévő por pörkölődik, ezért a levegő kiszárad. Ilyenkor gyakori a száj- és torokszárazság, a köhögésiinger és a szemjúságérzés. Elektromos párásító készülékkel, vagy egyszerűen kevés víz folyamatos párologtatásával lehet rajta segíteni.

Etázs-, központi- és távfűtésnél káros égéstermékekkel gyakorlatilag nem kell számolni. A kályhák használatakor viszont nagyon lényeges, hogy megfelelő huzatuk legyen, ami biztosítja az égéstermékek maradéktalan elvezetését. Ennek érdekében a kéményt évente, a kályhát pedig – a tüzelőanyagtól függően –, megadott időközönként tisztítani kell.

Szép marad, ha rendszeresen ápoljuk



Minden reggel egy kis gimnasztika

Minden nő szeretné, hogy keblei szépek, formásak maradjanak. A mell ápolását mégis – érdekes módon, meglehetősen sokan –, elmulasztják, a nők többsége nem is gondolja: mennyire érdemes 10–15 percet erre szánni. Például ilymódon:

① A meleg kádfürdő után előbb langyos, majd hideg vízzel alaposan tusoljuk le mellünket. Ez a jótékony vízmasszázs fokozza a vérkeringést és feszessé teszi a bőrt.

② Egy frottír, vagy szivacs mosdókesztyűvel végzett masszírozás erősíti a mellszöveteket: a nyíl irányában, deréktól felfelé a hónaljig, majd oldalról a mell alatt körbe, és a mellbimbótól fel a kulcscsontig haladunk.

③ Tusolás után megszárítkozva, masszírozzunk be megfelelő testápoló krémet, vagy emulziót a bőrbe, mint a rajzunk is mutatja: mindig alulról fölfelé haladva.

④ A legegyszerűbb szépítőszer mellünk számára egy kis gimnasztika: emeljük karunkat mellmagasságba, érintsük össze újjainkat, majd erőteljesen húzzuk hátra könyökünket hússzor. Minden reggel elvégezve, e torna erősíti a mellizmokat, és elejét veszi az izomszalagok megnyúlásának.

*

A masszírozást ajánlott Silanus testápoló krémmel végezni. A Herbária gyógynövény szaküzletében kapható Szilas készítmény lecitint is tartalmaz, táplálja, rugalmassá, feszessé teszi a bőrt.

Leszokni a dohányzásról

Akik komolyan le akarnak szokni a dohányzásról, azok legalább sokféle módszerrel próbálkoznak. Fáradozásuk jutalma gyakran elmarad, vagy minimális az erőfeszítéshez képest. Az ötletes pszichológiai és egészségügyi tanácsokból emeljünk ki néhányat:

– Mondja el minél több ismerősének, barátjának, családtagjának, hogy szakítani akar a dohányzással; az erre való visszaemlékezés minden bizonnyal fokozott megfontolásra készteti mindannyiszor, ahányszor csak rá szeretne gyújtani.

– Fogyasszon minél több rágógumit és gyümölcslevet.

– Fogadja meg, hogy minden egyes elszívott cigaretta után büntetést fizet egy e célra szolgáló perselybe.

Valószínű, hogy minden egyes erős dohányos, aki örökre le akart mondani a cigarettáról, kísérletezett már ezekkel ,vagy hasonló programokkal, trükkökkel – legtöbbször sikertelenül. Minden ellenkező híreszteléssel szemben, nemcsak a legnehezebb feladatok közé tartozik, hanem a testi-lelki egészség egyensúlyát is átmenetileg megzavarhatja, ha valaki egyik napról a másikra teljesen megtartóztatja magát a nikotintól. Látszatra ellentmondásnak tűnik, hogy a hirtelen elvonás megzavarhatja a vérkeringés működését is, különösen a rendkívül erősen dohányzóknál. Ezért is tanácsolják egyes szakemberek, az „átszokást” az erős cigarettákról a könnyebbekre, a sűrű rágyújtásról a ritkábbra, a filter nélküli cigarettáról a filteresre.

Folttisztítás

Kilöttyen a feketekávé a fehér vagy színes terítőre, ruhára, ingre, nyakkendőre, szövetszoknyára. Ha a körülmények nem teszik lehetővé, hogy a szennyezett holmit hideg vízbe beáztassuk, akkor hideg vízbe mártott és cserélt puha ruhával kell addig dörgölni, amíg a folt nyoma eltűnik.

Ugyanezzel az eljárással szüntethető meg a sörfolt is, nemkülönben a nyers alma kifröccsent leve, a vörös bor pecsétje, ámbár e két utóbbit ajánlatos a megnedvesítés után alaposan besózni, hagyni amíg a só fel nem oldódik, és csak azután dörgölgetni.

Bonyolultabb feladat a zsíros eredetű, az étolajas, kivált paprikás ételfoltok eltávolítása. Ezekhez folt- vagy sebtisztító benzin szükséges, és puha, tiszta ruha, esetleg papírzsebkendő. Maga a tisztítás úgy történjék, hogy a folt alá is tegyünk nedvszívó anyagot, s a benzinnel jól átitatott kelmével – mindig tiszta felülettel – dörgöljük a foltot azon nyomban.

Vérfolt könnyen előadódik egy háztartásban. Eltávolításának legfőbb fortélya, hogy csakis hideg vízzel kezdjük kioldását, a meleg víz valósággal beleégeti a textíliába. Ha fehér anyag lett vértől pecsétes, akkor a hideg hypós oldat tökéletesen kiveszi; hagyni kell ázni benne. Ugyanez a helyzet a kivehetetlennek ítélt őszibarackfolttal is.

Kordbársonyból

Ing, vagy pulóver fölött viselhető sportos darabok

A belőle készült holmi télen-nyáron, tavasztól őszig viselhető, szívesen hordják nők és férfiak egyaránt. Most a férfidivat illusztrálásával olyan sportos ruhadarabokat szeretnék bemutatni, amelyek ing vagy pulóver fölött is viselhetők, és hűvösebb időben is jó szolgálatot tesznek.

a./ A mélykivágású mellényen újszerű hatást keltenek a vállára varrt epolett, a mellrészen elvágott szabásvonal alatti zsebpatnik, és a széleket mindenütt szegélyező bőrpaszpol. Ez a fazon egyébként düftinből is jól mutat.

b./ A farmerstílusú ingkabátot elkerekített szabásvonalak jellemzik; ez látható a hosszított gallér, a felső teil-(rész), a zsebek és a kézelő, valamint az ingkabát alsó szabásvonalán. A sportos jelleget még külön kihangsúlyozza a mintegy 5–8 mm széles tüzés, amely mindenütt dísze a kabátnak. Patentgombokkal csukódik.

c./ Ellentétben az ingkabáttal, ezen a testhezálló lemberdzseken a szögletes vonalak uralkodnak. Szögletes megoldású a hosszított gallér, a rátett zseb és a kézelő díszítése az övrésszel együtt. Elöl végig cippzárral csukódik, az övön és kézelőn kisebb bőrgombok vannak.

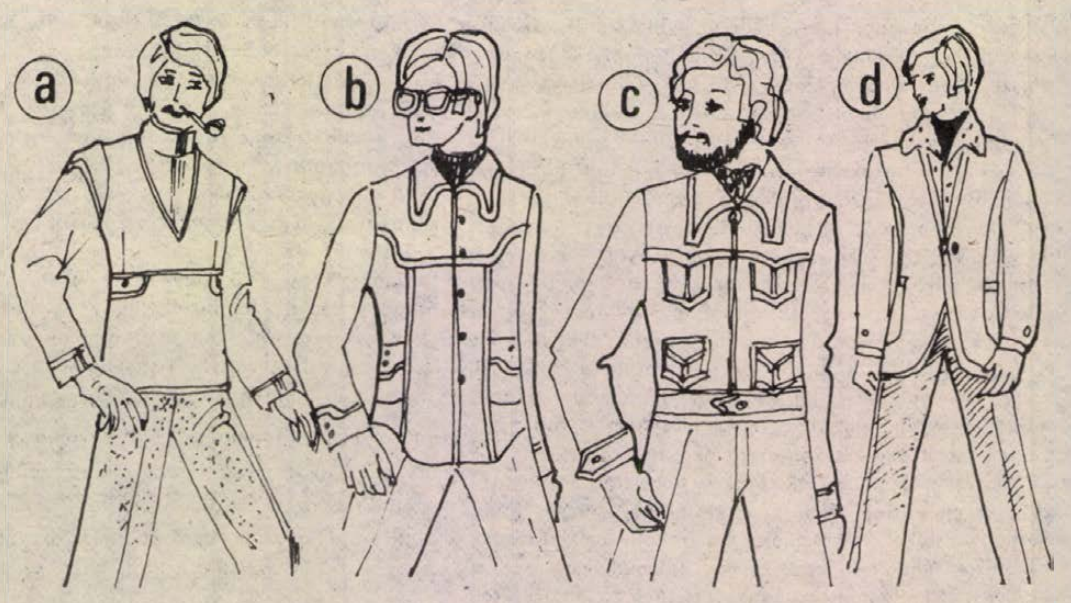

d./ Gallér nélkül, egy gombbal záródó, karcsúsított vonalú elegáns blézer, nagy rátett zsebekkel. Ha nem mikrokordból készül, még a bélés is elmaradhat. Jól illik hozzá a kihajtott inggallér, s a nyakba kötött színes kis selyemsál.

Tanítványok, professzorok

Irodalmi kávéház a szegedi Royalban

„Áldott, aki előre néz. / Szellő szemedbe fütyörész, Forró a föld, piros a menny: / Előre menj!"

(Sik Sándor)

A szellemi élet ún. „nagy öregeinek" személyes közelségétől valahogy mindig ódzkodtam. Eltekintve azoktól, akik nem tekintik magukat se nagynak, se öregnek.

Ilyen ritka találkozásom adódott nemrég a szegedi Royal Kávéházban, amikor részt vehettem a városi TIT *Irodalmi kávéház a Royalban* c. sorozatának egyik műsorán. Ezen a *Szegedi Fiatalok Művészeti Kollégiumáról* kívántak megemlékezni az est két vendége: *Baróti Dezső* irodalomtörténész és *Tolnai Gábor* professzor, irodalomtörténész főszereplésével.

*

A szegedi irodalmi kávéház négy éve, 1984 elején indult meg. Nagyjából egy időben, a debreceni „Bunda" (Ady egykori törzshelye), s az azóta sajnos hamvába hótt pécsi Nádor-kávéházi estekkel. A fő elgondolás —, mint a sorozat jelenlegi szerkesztője, *dr. Szondi Ildikó*, a JATE jogi karának adjunktusa elmondta, —, itt is az volt, hogy vonzó környezetben elsősorban irodalmi-művészeti programokat nyújtsanak a közönségnek. Gondolva a néhai kávéházak közösségteremtő erejére, illetve művelődési házaink jelenlegi állapotára, helyzetére. Komplex műsorpolitikára törekszenek, amelyben különböző művészeti, illetve tudományágak (és az érdeklődők) találkoznak oldott, a pódiumműfajokhoz illeszkedő formák-

: a találkozási és szellemi ltődési forma, úgy tűnik, geden bevált. Olyannyira, ogy az utóbbi években már minden hétfőn este összegyűlnek a Royalban a hasonló rdeklődésű emberek. Néhány ím, találomra az idei kínából: *„Merre tart Szeged képzőművészete?"* (Alkotók, ritikusok, mecénások estje); *Téli népszokások"*; *„Mit hoz jövő a szabadtéri játékoon?"*; *„Az Éden vermei"* Dobai Péter költői estje); *Visszatérő múlt"* (Elfeledett zegedi alakokról beszél Csonor Győző dr.); *„Szereti On iershwint?"* (Az MR körkapsolásos rejtvényjátéka, élő dásban): *„30 éves az ÉS" Erdély 1918—1919-ben"* (Rafi Ernő történész estje), és osszan sorolhatnám. Az előadó, a művész, a tudós, stb. z itt elvárható nívón szólal eg, irodalmi formát ad mondójának. Ettől irodalmi a yal Kávéház sorozata.

Az óévzáró-program egyik előadása a *Szegedi Fiatalok Művészeti Kollégiumának* estje volt.

Az elnevezés bizonyára sokaknak ismerősen cseng: ezek a fiatalok a szegedi tudományegyetem baloldali gondolkodású hallgatóinak és baráti körüknek (fiatal írók, művészek, tudósjelöltek stb.) csoportosulásaként ismert, amely — szövetkezeti jelleggel —, könyvkiadóként is működött a 30-as években. Ebben a kiadásban jelentek meg egyebek közt Buday György tanmetszetei, Radnóti Miklós három kötete, Ortutay Gyula népmesegyűjteménye.

Ezek a fiatalok kapcsolatot tartottak az illegális (és legális) munkásmozgalommal, a csehszlovákiai *Sarló* mozgalommal. Fő célkitűzésük a Szeged-környéki szegényparasztság és a szegedi munkásság életének vizsgálata és kulturális fölemelése volt. Falukutató munkát is végeztek. Ez utóbbi területen szellemi vezetőjük Sik Sándor professzor, a szegedi egyetemen az újabb magyar irodalom tanára; költő, műfordító, irodalomtörténész, egyházi író; 20. századi irodalmunk talán legjelentősebb vallásos szellemű lírikusa, s hosszabb ideig a *Vigilia* c. folyóirat felelős szerkesztője. (Egyébként 1948-ban a legelső Kossuth-díjasok egyike.)

A haladó szellemű értelmiségi csoportosulás legismertebb tagjai: Baróti Dezső, Buday György (grafikusművész), Erdei Ferenc, Hont Ferenc, Ortutay Gyula, Radnóti Miklós, Tolnai Gábor. Közülük — hármuk közül — ma már csak ketten élnek itthon (Buday György Londonban él).

*

Az est 6 órakor kezdődött. Előtte 5—10 perccel, a csaknem teljesen üres kávéház mintegy varázsütésre telt meg közönséggel — és pótszékekkel. Régi ismerősök, jól összeszokott asztaltársaságok érkeztek, főképp a kortárs, idősebb és a negyvenes—ötvenes korosztályból. Egyetemista fiatalt alig láttam...

A felszolgálók percek alatt, boszorkányos gyorsasággal hordták szét a rendeléseket: jobbára kávékat, ásványvizet, üdítőket. Azután elfoglalta a helyét az est két vendége, s a házigazda rövid bevezetője és néhány kérdése után elindult, s hatásával ránk telepedve végigúszott a hatalmas, L-alakú termen, az emlékezés bárányfelhőinek hosszú sora.

*

Nem mintha csak csupa derűs élményt idéztek volna föl. Mégis valami szép és nagyon jó érzés kerített a hatalmába. Eleve az, hogy itt a harmincas évek első fele-közepe, valami nagyszerű időszak lehetett. Ahogyan ők emlegették: „a szegedi bölcsészkar fénykorában..." Eleve az, hogy ezek a fiatalok a társadalmi haladás, a magyar progresszió élvonalában tudtak hallatni magukról; tudtak harcolni a maguk eszközeivel, a toll, a rajz, a színpadi szó erejével, kiadványaikkal. Radnóti *„Újmódi pásztorok éneke"* — kötetét például ez idő tájt kobozta el az ügyészség, és ítélték szerzőjét — erkölcsi vádak és „vallásgyalázás" címén —, 8 napi fogházbüntetésre. (Csak Szalay főkapitány – Szeged „litterátus" rendőrfőnöke —, és Sik Sándor tiltakozása, közbenjárása nyomán kapott érte másodfokon „fölfüggesztettet".)



Baróti Dezső, Csaplár Vilmos, az est házigazdája és Tolnai Gábor



Buday György könyvborítója

Hosszan sorolhatnám, kik mit tettek és indítottak el ez időben a szegedi tudományegyetem különböző fakultásain. Köztük, főképp a bölcsész karon, baloldali gondolkodású fiatalok, akiket *ezért* nem tanácsolt el „az egyetem fura ura"... Nem, mert a harmincas évek elejétől ott volt egy abszolút (tudományos és egyházi) tekintély, Sik Sándor a tudós, a tanár, a piarista rend házfőnöke, aki fél éjszakákon át beszélgetett-vitatkozott lakásán a barátjává fogadott kommunista Radnótival — s nem dőlt össze a világ... Sőt, mindketten *épültek rajta!*

Hasonló reminiszcenciák bukkantak elő a két tanítvány — ma egyetemi tanár —, visszaemlékezésében is. Fölidézték szegedi találkozásaikat, egymással és a *közösség* jelentésű Kollégium tagjaival; kölcsönös barátságukat Radnótival, amelyet egy-egy versajánlással is megpecsételt a költő (*Szél se fúj itt már* – Tolnai Gábornak; *Gyerekkor* — Baróti Dezsőnek). E költemények, pontosabban: Radnóti- és Sik Sándor-költemények szőtték át *Dobos Katalin* színművész előadásában az emlékidézés sajátos, mindenki számára örömszerző atmoszféráját.

Szólt a két professzor kapcsolataikról a szegedi Munkásotthonnal; a marxista irodalom, főképp Lenin két művének tanulmányozásáról és — akkor nem épp veszélytelen —, kollektív feldolgozásáról. Szóltak a falukutató kirándulásokról Tápén s a környékén, ahol — miként Tolnai Gábor fogalmazott —, a valóság ébresztette föl bennük a társadalmi felelősségtudatot. *„...Ezeken az utakon s a Művészeti Kollégium összejövetelein egymást formáltuk. Jobban, mint az egyetem..."*

Megemlékeztek a neves kortársakról: Hontról, Erdei Ferencről, Buday György munkásságáról. Ám a legtöbb szó — érthetően —, „a szegedi bölcsész kar fénykorának" két legjelesebb alakjáról: Sik Sándorról és a tanítvány Radnótiról esett. A sok érdekes irodalomtörténeti adalék közül kettőt szeretnék kiemelni.

*

Sik professzor Riedl Frigyes tanítványa volt. A XIX. századi jeles irodalomtudós legtehetségesebb tanítványait gyakran fölhívta lakására, délutáni teára, ahol — szemináriumszerűen —, folytatták az előadását. Sik Sándor átvette, azaz továbbvitte ezt a közvetlen, „pater familias"-hagyományt. Négy-öt tanítványával (főképp: Baróttal, Ortutayval, Radnótival, Tolnaival), rendszeresen találkozott az a Sik Sándor, akinek a szemináriumában már 1931-ben hallottak József Attiláról; akinél Adyt, Babitsot kellett olvasniok; s aki drámatörténeti kollégiumán az emigrációban élő Lukács Györgytől idézett bármit, amit egyetemesen fontosnak tartott. S aki soha, egyetlen verssorában se volt „sekrestyeköltő", hanem ellenkezőleg: a legnagyobbak közül való olyan katolikus lírikus, aki a szociális problémák iránt is érzékenynek bizonyult; világnézetében pedig eljutott egészen az egyház és a nagybirtokok ellentmondásainak felismeréséig is. E találkozásokon esztétikai, társadalompolitikai, filozófiai kérdésekről épp úgy szó esett, mint a modern költészet és a műfordítás műhelytitkairól. Ami az ő számára is sokat jelentett, hiszen nagy *Esztétikája* előtt maga is tanulni akart sok mindent, velük. S Radnótitól számos francia költő első bemutatásának lehettek a részesei — együttesen.

1948-ban, ismert okokból feszült politikai viszonyok közepette Tolnai Gábor egyszer, minisztériumi főosztályvezetőként, fölkereste volt professzorát, aki — a rendek feloszlatásáig —, mint a piaristák magyarországi tartományi főnöke, mindent elkövetett a szellemi értékek átmentése ügyében.

„Mit tehetek, Gábor?..." – válaszolta keserűen. – *Nekem is megvan a magam „párttitkára"...* (Mindszenty József bíboros hercegprímás, 1948. végéig esztergomi érsek – W. E.), *aki meg se hallgatja az embert, csak utasít..."*

*

Félreállításával Sik Sándor is a Rákosi-rezsim áldozatának tekinthető. Amíg szólhatott, az egyház és az állam megegyezéséért harcolt. A történelem őt igazolta.

Wallinger Endre



lukutató úton. Bal-középen: Ortutay Gyula, fölötte szemüveg-l Buday György, jobbról: Sik Sándor, Tolnai Gábor és fehér ben: Radnóti Miklós.

Ígéretek földje*

Aki egy kicsit is ismeri a Bibliát, az Ószövetséget, az tudja, hogy az Ígéret földje az Isten Ábrahámnak ígérte Kánaán (Palesztina). De mit takar a Magvető Könyvkiadó Csontváry Magányos Cédrusával díszített könyvének e rejtelmes címe: „Ígéretek földje?" Erről a szerző az Előszóban így ír: „A mai arab–izraeli konfliktus –, benne a libanoni dráma –, úgy jelenik meg az érdeklődő előtt, mint ami „azzal kezdődött", hogy az egyik imperialista gyarmatosító hatalom (Nagy-Britannia) kormánya egy másik birodalom (Törökország) uralma alatt álló, egy harmadik nép (a palesztinok) által lakott földet (pontosabban: annak egy részét) *odaígérte* egy negyedik „nemzet" vezetőinek.

A könyv alcíme: A „független" Libanon négy évtizede (1943–1983). „Libanon földje –, s a vele elválaszthatatlanul szoros történelmi, etnikai, gazdasági és politikai kapcsolatban lévő Szíria és Palesztina –, hatalmas történelmi színház, amelyben az emberiség legjelentősebb eseményeinek egy része lejátszódott" – indítja a szerző a rövid történeti áttekintést. A független Libanon első negyedszázada históriájának felvázolása után három – megítélésem szerint – fontos kérdéssel foglalkozik: Libanon társadalmi struktúrájával, a palesztinaiak libanoni jelenlétével, valamint a szocialista országok és az arab-kelet kapcsolatával (ez utóbbiban a szocialista országok és a palesztin mozgalom viszonyával).

A könyv „törzsanyagát" képező 4 fejezet a Közel-Kelet Svájca népeinek oly sok szenvedést okozó, immár több mint évtizede tartó polgárháború történetével foglalkozik.

Az I. fejezet tárgyalja az 1975-ben kirobbant *polgárháború* első felvonásának *történetét*, amelyről megállapítja: „Rendkívül bonyolult, sokágú jelenséget kell feltárnunk, amely *egyszerre* tűnik felekezetek közötti polgárháborúnak, baloldali és jobb oldali erők közötti társadalmi konfliktusnak, libanoniak és palesztinok közötti testvérháborúnak, az arab–izraeli konfliktus legvéresebb jelenetsorának, a két világrendszer közötti osztályharc konkrét helyi megnyilvánulásának és végül antiimperialista nemzeti felszabadító küzdelemnek. A rendezők az egyes szakaszokban változtak. Csak a főrendező ugyanaz mindig. És az áldozatok is." S ha szabad így fogalmazni, a szerző – bár egyértelműen az objektivitásra törekszik –, rokonszenve mindig az utóbbiaké.

A II. fejezet címe: *Intervenciók és következményeik.* Rendkívül figyelemreméltó része a fejezetnek, (de az egész műnek is) a *Szíria vallási-etnikai megoszlását*, és ennek Libanonra vonatkozó *következményeit* tárgyaló pont. Itt található az ún. „Litani-hadművelet" leírása, vagyis Izrael közvetlen beavatkozásának következményeit tárgyaló fejezetrész.

A III. fejezet a *Két invázió között* lejátszódott eseményeket, a Libanonra oly jellemző homo homini lupus állapotokat írja le, s összegezi a főbb reguláris és irreguláris katonai alakulatok, minden rendű és rangú banditák és útonállók létszámát és céljait, s nem kell pesszimistának lenni ahhoz, hogy arra a következtetésre jussunk: külső ellenség nélkül sem lenne béke a Fehér Sziklák országában.

A IV. fejezet címe: *Pax hebraico-americana.* Ez világossá teszi, hogy itt a béke szó nem magatartást jelent, amit a „Békét Galileának" akció a legteljesebb mértékben alátámaszt. Rendkívül figyelemreméltó az *Összegezés* és talán még inkább az *Utószó* címet viselő két anyagrész, (ez utóbbi egyértelműen azt sugallja: a terrorista módszerek rendkívül sokat ártottak és ártanak mind a sokat szenvedett libanoni, mind a még többet szenvedő palesztin népnek). A *Függelék* négy fontos elemet tartalmaz: a Közel-Kelet eseményeiben meghatározó szerepet játszó *személyek rövid életrajzát.* Több mint *három tucat* —, többségében magyar nyelven még soha meg nem jelent — *dokumentumot*, egy válogatott *bibliográfiát* és végül a *jegyzetanyagot* (ez utóbbit szívesen olvastuk volna lábjegyzetként a megfelelő helyen, mert rendkívül informatív, az egyes, felvetett kérdéseket kiegészítő megjegyzést tartalmaznak).

Összegezésként a magunk részéről annyit tennénk hozzá: ha valaki közelebb akar kerülni az ún. Közel-Keletet szabdaló ellentétek megértéséhez —, hogy a felelős szerkesztővel, Ördögh Szilveszterrel szóljunk —, annak *el kell olvasnia* az Ígéretek földjét.

* **Benke József: Ígéretek földje. Magvető Kiadó; 1987. 444 oldal, 59 Ft.**

Fejlesztési Iroda az oktató-nevelő munka korszerűsítéséhez

Fejlesztési Irodát hozott létre az oktató-nevelő munka korszerűsítésének támogatására a KISZ Központi Bizottságának Középiskolai és Szakmunkástanuló Tanácsa, valamint az Országos Pedagógiai Intézet.

Az iroda létrehozását az az igény indokolta, hogy az oktatással, neveléssel foglalkozó intézmények a helyi pedagógiai kezdeményezések, a kisebb közösségekben kialakult elképzelések kivitelezéséhez kérnek elsősorban segítséget, s nem a központilag kidolgozott koncepciók megvalósításához. Főként a középfokú oktatási intézmények oktató-nevelő tevékenységének fejlesztését célzó új törekvéseket kívánják támogatni, szolgáltatások formájában.

A Fejlesztési Iroda feladatai közé tartozik, hogy kezdeményezze a pedagógiai innovációhoz kapcsolódó jogi feltételrendszer korszerűsítését, szervezetileg, módszertanilag, a szaktudomány felhasználásával támogassa a helyi oktatásfejlesztést, kapcsolatot teremtve a kezdeményezők és a szaktudomány képviselői között. Tevékenysége kiterjed a hazai iskolai fejlesztések eredményeinek összegyűjtésére, információs rendszer, ötletbank létrehozására és működtetésére is.

A Fejlesztési Iroda megkezdte működését, címe: 1087 Budapest VIII. Berzsenyi utca 6.

A rádió és a televízió műsorából 1988. január 25-től 1988. január 31-ig

HÉTFŐ

KOSSUTH RÁDIÓ

4.30: Zenés műsor. 8.05: Műsorismertetés. 8.16: Mai programok. 8.20: Hogy tetszik lenni? 9.00: A hét zeneműve. 9.30: A hét költője. 9.42: A Gyermekrádió műsora. 10.05: Kisiskolások műsora. 10.35: Két nyitány. 11.00: Munkács ostroma. 11.20: Vezényel: Sapszon Ferenc. 11.32: Húsz év múlva. A három testőr című regény folytatása. 11.54: Reklám. 12.30: Ki nyer ma? 12.40: Rólunk van szó! 12.45: A képviselő noteszéből. 13.00: Klasszikusok délidőben. 14.05: Műsorismertetés. 14.10: Mozi, reggel. Novella. 14.25: Népzenei feldolgozások. 14.35: Édes anyanyelvünk. 15.00: Világablak. 15.30: Kóruspódium. 16.05: Zenélő Dominó. 17.00: Gazdasági magazin. 17.30: Csillagképek a Metropolitan Opera egén. 18.01: Nóták. 18.15: Hol volt, hol nem volt. 18.25: Könyvújdonságok. 18.28: Műsorismertetés. 18.30: Esti magazin. 19.15: Rádiónapló. 20.30: Beethoven-művek. 21.00: Egy rádiós naplójából. 22.20: Tíz perc külpolitika. 22.30: Reklám. 22.33: Halló, itt vagyok! 23.30: Zenekari muzsika. 0.10: Himnusz. 0.15: Éjfél után.

PETŐFI RÁDIÓ

4.30: Zenés műsor. 8.05: Népdalok. 8.50: Délelőtti torna. 9.05: Zenés délelőtt. 10.45: Láttuk, hallottuk. 11.25: Világújság. 12.00: Hírek. 12.10: Fúvósmuzsika. 12.25: Kis magyar néprajz. 12.30: Jákó Vera összes nótafelvételei. 12.58: Műsorismertetés. 13.05: Slágermúzeum. 14.00: A Rádió kívánságműsora. 15.05: Reklám. 16.00: Reklám. 16.05: Hangos képrejtvény. 16.58: Műsorismertetés. 17.05: Újdonságainkból. 17.30: Ötödik sebesség. 18.29: Reklám. 18.30: Tip-top parádé. 19.05: Népdalok. 19.30: Sportvilág. 20.00: Reklám. 20.03: Operettrészletek. 20.25: Bravó, Bravó. Hangjáték. 21.05: Slágereim története. 22.05: Rockújság. 23.20: A dzsessz története. 24.00: Fahrbach: Régi magyar takarodó. 0.15: Éjfél után.

BARTÓK RÁDIÓ

17.00: Diákfélóra. 17.30: Carlos Santana együttesének felvételeiből. 18.00: Az új magyar zene a Rádióban. 19.03: Műsorismertetés. 19.05: Két hangon ... Kosztolányi Dezsőről. 19.35: Új Bach-kantátalemezeinkből. 20.30: A hét zeneműve. 21.00: Opera-művészlemezek. 22.00: Witold Lutoslawski saját műveit vezényli. 22.56: Schubert-művek.

MAGYAR TELEVÍZIÓ

9.00: Képújság. 9.05: Táv-adó. A Pénzügyminisztérium és a Magyar Televízió távoktatási sorozata. 11.05: Roger Whittaker. Amerikai zenés film. 11.55: Képújság. 16.55: Hírek. 17.00: Én is voltam gyerek. Gálvölgyi János műsora. 17.35: Mérföldes léptekkel. Riportfilm. 18.10: Szép Szó. 19.00: Egészségünkért! 19.05: Tévétorna. 19.10: Esti mese. 19.25: Reklám. 19.30: Híradó. 20.00: Reklám. 20.05: Szép holnap. 21.35: Sortűz egy fekete bivalyért. Magyar—francia film. 23.35: Hírek.

KEDD

KOSSUTH RÁDIÓ

4.30: Zenés műsor. 8.05: Műsorismertetés. 8.15: Mai programok. 8.20: Társalgó. 9.44: Hónapok. 9.57: Prózai MK. 10.05: Kapcsoljuk a pécsi körzeti stúdiót. 10.25: Éneklő Ifjúság. 10.45: Nóták. 11.35: Húsz év múlva. A három testőr című regény folytatásokban. 11.54: Reklám. 12.30: Ki nyer ma? 12.40: Rólunk van szó! 12.45: PAF-műsor. 13.00: Klasszikusok délidőben. 14.05: Műsorismertetés. 14.10: Magyarán szólva. 14.25: Orvosi tanácsok. 14.30: Dzsessz. 15.00: Arcképek a bolgár irodalomból. 15.17: Operettrészletek. 15.40: Tudnivalók utazóknak. 16.05: Test-őrségen. 17.00: Emlékirat és valóság. 17.30: Népzene Indiából. 17.42: Reklám. 17.45: A Szabó család. 18.15: Hol volt, hol nem volt. 18.25: Könyvújdonságok. 18.28: Műsorismertetés. 18.30: Esti magazin. 19.15: Mosolygó Parnasszus. 20.25: Új operalemezeinkből. 20.55: Az Állami Népi Együttes műsorából. 21.30: Sokszemközt az egészségről. 22.20: Tíz perc külpolitika. 22.30: Filmzene. 22.50: Iskolapéldák. Riportműsor. 23.00: Évszázadok mesterművei. 23.44: Fúvósmuzsika. 0.10: Himnusz. 0.15: Éjfél után.

PETŐFI RÁDIÓ

4.30: Reggeli zenés műsor. 8.05: Slágermúzeum. 8.50: Tíz perc külpolitika. 9.05: Zenés műsor. 10.00: Sportvilág. 10.25: Fülszöveg. 10.45: Láttuk, hallottuk. 11.25: Világújság. 12.00: Hírek. 12.10: Fúvósnyitányok. 12.30: Népi zene. 12.58: Műsorismertetés. 13.05: Popzene sztereóban. 14.00: Erdős Péter-portré. 15.05: Fiatalok muzsikálnak. 15.20: Könyvről könyvért. 15.30: Csúcsforgalom. 16.55: Reklám. 16.58: Műsorismertetés. 17.05: Ipargazdák. 17.30: Tárcaszál! 18.30: Gramofonsztárok. 19.05: Csak fiataloknak! 20.00: Könnyűzene. 21.05: Nemes György: Utazás varázslattal. 21.30: Népdalkörök énekelnek. 22.02: A meggyilkolt daru. Hangjáték. 23.20: A mai dzsessz. 24.00: Virágénekek. 0.15: Éjfél után.

BARTÓK RÁDIÓ

17.00: Iskolarádió. 17.30: Tudnivalók utazóknak. 17.50: Zenekari muzsika. 18.30: Az MR szerbhorvát nyelvű nemzetiségi műsora. 19.03: Műsorismertetés. 19.05: Az MR német nyelvű nemzetiségi műsora. 19.35: Kapcsoljuk a Budapest Kongresszusi Központot. 20.30: Megtörtem a csendet. 20.50: A hangversenyközvetítés folytatása. 21.40: Operaáriák. 22.00: Barokk muzsika. 22.41: Fejezetek az elektroakusztikus zene történetéből

MAGYAR TELEVÍZIÓ

8.55: Képújság. 9.00: Tévétorna nyugdíjasoknak. 9.05: Tv-Téka. 9.35: A spártai állam és a thermopülai ütközet. (Történelem 5. osztályosoknak.) 10.05: Delta. 10.35: Illés Endre: Az erkély. Tévéfilm. 11.10: Mozgató. 11.20: Képújság. 16.55: Hírek. 17.00: Mi legyek? 17.40: Három nap tévéműsora. 17.45: Nyelvi fejtörőjáték. 18.25: Reklám. 18.35: Tévétorna. 18.40: Nils Holgersson csodálatos utazása a vadlúdakkal. NSZK rajzfilmsorozat. 19.05: Esti mese. 19.27: Reklám. 19.30: Híradó. 20.00: Reklám. 20.05: A klinika. NSZK tévéfilmsorozat. 20.50: Stúdió '88. 21.35: Jubiláló magyar együttesek. Dokumentumfilm. 22.10: Dolly Roll és vendégei. 22.30: Híradó 3.

MÁSODIK MŰSOR

17.10: Képújság. 17.15: Hírek román nyelven. 17.20: A pécsi körzeti stúdió műsora. 18.00: Dél-alföldi magazin. 19.00: Siterepek. Belga kisfilm. 19.20: A klinika. NSZK tévéfilmsorozat. 20.05: Zenebutik. 20.55: Híradó 2. 21.10: Betűreklám. 21.15: A Rókus templom harangjai. Tévéjáték. 22.30: Képújság.



Január 26., kedd: 20.05: A klinika. NSZK tévéfilmsorozat, XII/4. rész. Szépen meghalni.

SZERDA

KOSSUTH RÁDIÓ

4.30: Zenés műsor. 8.05: Műsorismertetés. 8.15: Mai programok. 8.20: Gazdasági magazin. 8.50: Kis magyar néprajz. 8.55: Haydn: Esz-dúr szonáta. 9.19: Világablak. 9.49: Muzsika gyerekeknek. 10.05: Kakuts Ágnes és Marosi Júlia néprajzi gyűjtése. 11.05: Mi ez a gyönyörű? 11.19: Nóták. 11.54: Reklám. 12.30: Ki nyer ma? 12.40: Reklám. 12.45: Törvénykönyv. 13.00: Klasszikusok délidőben. 14.05: Műsorismertetés. 14.10: A citrusfa levelei. 14.25: Operaslágerek. 15.00: Népzenei hangos újság. 15.40: Massenet: Festői jelenetek. Szvit. 16.05: MR 10–14. 17.00: Kossuth-díj korhű keretben. 17.25: Rólunk van szó! 17.30: Népdalok. 18.01: Könyvszemle. 18.11: Reklám. 18.14: Hol volt, hol nem volt. 18.25: Könyvújdonságok. 18.28: Műsorismertetés. 18.30: Esti magazin. 19.15: Elhagyott a közérzetem. Dokumentumműsor. 20.13: Barangolások Japánban. 21.00: Operettrészletek. 21.30: A külpolitikai rovat műsora. 22.20: Tíz perc külpolitika. 22.30: Régi híres énekesek műsorából. 22.43: Egy igazgató névjegye. 23.03: Zenetörténeti értéktár. 0.10: Himnusz. 0.15: Éjfél után ...

PETŐFI RÁDIO

4.30: Reggeli zenés műsor. 8.05: Idősebbek hullámhosszán. 8.50: Tíz perc külpolitika. 9.05: Zenés délelőtt. 10.45: Láttuk, hallottuk. 11.25: Világújság. 12.00: Hírek 12.10: Filmzene. 12.25: Néhány szó zene közben. 12.30: Népdalok. 12.58: Műsorismertetés. 13.05: A tegnap slágereiből. 14.00: Akár Hi-fi, akár nem ... 15.05: Diákfoci. 15.15: Zenerulett. 16.58: Műsorismertetés. 17.30: Ötödik sebesség. 18.29: Reklám. 18.30: Nyolc ráadó, nyolc dala. 19.05: Jákó Vera összes nótafelvétele. 19.33: Zenés játékokból. 19.55: Albumajánlat. 20.50: Mit olvashatunk a Béke és szocializmus című folyóiratban? 21.05: Tanakodó. 22.00: Country-világ. 22.40: Olasz dalok. 23.20: Nóták. 23.50: Slágerduettek magyar előadásban. 0.15: Éjfél után ...

BARTÓK RÁDIÓ

17.05: Népszerű szimfónikus dallamok. 17.30: Az új magyar zene a rádióban ... 18.30: A MR szlovák nyelvű nemzetiségi műsora. 19.03: Műsorismertetés. 19.05: Iskolarádió. 19.35: Barokk muzsika. 20.15: Az 59. paragrafus. Dokumentumműsor. 20.42: Szoprániáriák. 21.00: Leonard Bernstein vezényel ... 22.18: Fiatalok stúdiója. 23.03: Kórusmuzsika. 23.20: Versek.

MAGYAR TELEVÍZIÓ

8.55: Képújság. 9.00: Tv-torna nyugdíjasoknak. 9.05: Békestratégia. 10.20: Két fiú ült egy padon. Tv-játék. 11.00: Stúdió '88. 11.45: Képújság. 16.55: Hírek. 17.00: A Közönségszolgálat tájékoztatója. 17.05: Gondolatok a felkelő nap országáról. Jugoszláv filmsorozat. 17.45: Popkorong. 18.25: Reklám. 18.35: Álljunk meg egy szóra! Nyelvművelő műsor. 18.45: Tv-torna. 18.50: Cim-cim. 19.10: Esti mese. 19.25: Reklám. 19.30: Híradó. 20.00: Reklám. 20.05: Századunk ... Végjáték a Duna mentén. 21.05: A hét műtárgya. 21.10: Kék fény. 22.10: Híradó 3.

MÁSODIK MŰSOR

17.05: Képújság. 17.10: A pécsi körzeti stúdió műsora. 17.15: Közönfontoló. 17.45: Pannon Krónika. 18.45: Színházi este ... Csillagok a hajnali égbolton. Drámai történet 2 részben. 21.25: Híradó 2. 21.40: Képújság.

CSÜTÖRTÖK

KOSSUTH RÁDIÓ

4.30: Zenés műsor. 8.05: Műsorismertetés. 8.15: Mai programok. 8.20: Vállalkozástan. Riport. 8.30: A ljubljanai RTV Big Bandje játszik. 8.50: Nóták. 9.30: A külpolitika: rovat műsora. 10.05: Diákfélóra. 10.35: Labirintus. 10.50: Operafelvételek. 11.33: Húsz év múlva – A három testőr című regény folytatása. 11.54: Reklám. 12.30: Ki nyer ma? 12.40: Rólunk van szó! 12.45: Intermikrofon. 13.00: Klasszikusok délidőben. 14.05: Műsorismertetés. 14.10: Acker Bilk hangversenye Lipcsében. 14.25: Zenei Tükör. 15.00: Szolgák országa. 15.44: Könnyűzene. 16.05: Révkalauz. 17.00: Most jelent meg ... 17.30: Szimfónikus táncok. 18.00: Kritikusok fóruma. 18.15: Hol volt, hol nem volt. 18.25: Könyvújdonságok. 18.30: Esti magazin. 19.15: Lottósorsolás! 19.20: Reklám. 19.23: Közvetítés az egri Gárdonyi Géza Színházból: Sütő András: Egy lócsiszár virágvasárnapja. 21.40: Kicsoda Ön? Riport. 22.20: Tíz perc külpolitika. 22.30: Operaest. 23.20: Kamaramuzsika. 0.10: Himnusz. 0.15: Éjfél után ...

PETŐFI RÁDIÓ

4.30: Reggeli zenés műsor. 8.05: Citeramuzsika. 8.20: A Szabó család ... 8.50: Tíz perc külpolitika. 9.05: Napközben. Zenés délelőtt. 10.20: A 04, 05, 07 jelenti ... 10.45: Láttuk, hallottuk. 11.25: Világújság. 12.00: Hírek. 12.10: Fúvósmaulók. 12.25: Néhány szó zene közben. 12.30: Nemzetiségeink zenéjéből. 12.58: Műsorismertetés. 13.05: Nosztalgiahullám. 14.00: Iránytű ... 15.05: Tudományos könyvespolc. 15.10: Operaslágerek. 15.45: Törzstárok. 19.05: Csak fiataloknak! 20.00: Könnyűzene. 21.05: Nemes György: Utazás varázslattal. 21.30: Népdalkörök énekelnek. 22.02: A meggyilkolt daru. Hangjáték. 23.20: A mai dzsessz. 24.00: Virágénekek. 0.15: Éjfél után.

BARTÓK RÁDIÓ

17.00: Thália titkai ... 17.30: Mozart: Figaró házassága. 18.01: A kölni Musica Antiqua együttes felvételeiből. 18.30: A MR román nyelvű nemzetiségi műsora. 19.03: Műsorismertetés. 19.05: Rádióhangversenyekről. 19.35: Szimfónikus zene. 21.00: A Budapest vonósnégyes játszik. 22.06: Új kóruslemezeinkből. 22.35: Napjaink zenéje.

MAGYAR TELEVÍZIÓ

8.55: Képújság. 9.00: Tv-torna nyugdíjasoknak. 9.05: Teledoktor. 9.15: A 78-as autóbusz útvonala, kis kitérővel. Tv-film. 10.05: Stúdióshow. 10.55: Képújság. 16.55: Hírek. 17.00: Hazai tükör. 19.30: Híradó. 20.10: Reklám. 20.15: Szomszédok. Teleregény. 20.45: Van öt perce? 20.50: Hírháttér. 21.35: Sándor Pál-sorozat: Régi idők focija. Magyar film. 22.55: Híradó 3.

MÁSODIK MŰSOR

17.00: Képújság. 17.05: Hírek szlovák nyelven. 17.10: Üzenet a jövőnek. 17.35: Tv-egyetem. 18.15: Kedves hajnal. Portugál tv-filmsorozat. 18.55: Képújság. 19.00: A szegedi körzeti stúdió szlovák nyelvű nemzetiségi műsora. 19.30: Lúdtalpúgy. Csehszlovák tv-film. 21.2 Híradó 2. 21.35: Hazai tükör. Benne 21.30: Telesport. 21.40: Fókuszban – a Hazai tükör riportja. 22.0 Napraforgó. Közéleti vetélkedő. 22.35: Képújság.

PÉNTEK

KOSSUTH RÁDIÓ

4.30: Zenés műsor. 8.05: Műsorismertetés. Kb. 8.15: Mai programok. 8.20: Fűtől-fáig. 8.50: Népdalcsokor. 9.40: Óvodások műsora. 10.05: Párbaj. Nagy László versei. 10.10: A zene is összeköt. 11.10: Magyar Írás. A rádió irodalmi hetilapja. 11.54: Reklám. 12.30: Ki nyer ma Fóton? 12.40: Reklám. 12.45: Van új a nap alatt. Tudományos híradó. 13.00: Klasszikusok délidőben. 14.05: Műsorismertetés. 14.10: Munka(erő)-viszonyok. Riportműsor. 15.01: Nóták. 15.30: Varga Pál riportösszeállítása, a bős–nagymarosi vízlépcső-rendszerről. 16.05: A hajnal lánya. Mesejáték. 16.57: Adó-MK (zene). 17.00: Választás. Riport. 17.25: Rólunk van szó. 17.30: Idősebbek hullámhosszán. 18.15: Hol volt, hol nem volt. 18.25: Könyvújdonságok. 18.28: Műsorismertetés. 18.30: Esti magazin. 19.15: Embermesék. 20.15: Diszkotéka. 21.15: Koncz Zsuzsa énekel. 21.30: Vita a mezőgazdaság jövőjéről. 22.20: Tíz perc külpolitika. 22.30: Kapcsoljuk a 6-os stúdiót. A Budapest fúvósegyüttes játszik. Kb. 23.30: Operakettősök. 0.10: Himnusz. 0.15: Éjfél után ...

PETŐFI RÁDIÓ

4.30: Zenés műsor. 8.05: Operettrészletek. 8.50: Tíz perc külpolitika. 9.05: Napközben. Közben Kb. 9.50: Reklám. 10.45: Láttuk, hallottuk. 11.25: Világújság. 12.00: Hírek németül, oroszul és angolul. 12.10: Negyedóra 3/4 ütemben. 12.25: Édes anyanyelvünk. 12.30: Népi muzsika. 12.58: Műsorismertetés. 13.05: Pophullám. 14.00: Péntektől – péntekig. Ajánlóműsor sok muzsikával. Közben. 15.05: Könyvről – könyvért. 16.55: Reklám. 16.58: Műsorismertetés. 17.05: Ipargazdák. 17.10: Fiatalok popzenei felvételeiből. 17.30: Ötödik sebesség. 18.30: Reklám. 18.33: Fiataloknak. 19.50: Egészségünkért. 20.00: Nótakedvelőknek. 21.05: Fényképalbum. 21.55: Ramsey Lewis dzsesszegyüttese játszik. 22.00: Bagoly. 0.15: Éjfél után ...

BARTÓK RÁDIÓ

15.36: Cerha: Baal. Opera két részben. Közben. 17.00: Nyitnikék. 17.30: Az operaközvetítés folytatása. 19.03: Műsorismertetés. 19.05: Új lemezeinkből. 20.17: A leningrádi Dixieland Band játszik. 20.34: Az ifjú Anacharsis utazása Görögországban. 21.00: A Berlini Filharmónikus zenekar hangversenye. 22.27: Régi magyar táncmuzsika. 22.45: Pillantás az európai diszkókba.

MAGYAR TELEVÍZIÓ

8.55: Képújság. 9.00: Tv-torna nyugdíjasoknak. 9.05: Play Bach. NSZK film. 9.35: Szomszédok. Teleregény. 10.05: Rómeó és Júlia a jégen. Amerikai jégrevü. 10.50: Mozgató. Tévétorna mozgáskorlátozottaknak. 11.00: Képújság. 17.05: Hírek. 17.10: Három nap tv-műsora. 17.15: Péntek délután. Évgyűrűk. A nyugdíjasok műsora. Kb. 17.45: Téka. Közhasznú információk. 17.55: Reklám. Kb. 18.00: Ablak. 19.00: Reklám. 19.05: Tv-torna. 19.10: Esti mese. 19.25: Reklám. 19.30: Híradó. 20.00: Reklám. 20.05: Telefere. Vitray Tamás műsora. 21.15: Parabola. 21.45: Reklám. 21.50: Kétarcú gyilkos. Angol tévéfilm. (16 éven felülieknek.) 22.25: Híradó 3.

MÁSODIK MŰSOR

17.20: Képújság. 17.35: Hírek szerbhorvát nyelven. A pécsi körzeti stúdió műsora. 17.40: Tizennégyen egy asztalnál. Csehszlovák film. 18.55: Képújság. 19.00: Természet barát. 19.20: Csali. Horgász tízperc. 19.30: Beethoven: D-dúr szonáta. Szovjet film. 19.55: A Kelet város – marokkói ünnep. Angol rövidfilm. 20.05: Irisz. Tárlatok, művészvélemények. Képzőművészeti magazin. 20.55: Híradó. 21.15: Anna Pavlova. Kanadai film. 22.40: Képújság.

SZOMBAT

KOSSUTH RÁDIÓ

4.30: Zenés műsor. 7.30: Vizeink völgyében. 8.10: Műsorismertetés. Kb. 8.20: Mai programok. 8.30: Családi tükör. 9.00: Reklám. 9.05: Népi muzsika. 10.05: Ismét a javából. 11.30: Világkosár. 13.00: Zeneparádé. 13.49: Énekeljünk együtt. 14.05: Műsorismertetés. 14.10: Ipargazdák. 14.30: Mindennapi irodalmunk. 14.50: Andrés Segovia gitározik. 15.00: A világ lírája gyöngyszemei. 15.10: Új zenei újság. 15.54: Reklámparádé. 16.00: 168 óra. 17.30: A szülőföld muzsikája. 18.15: Hol volt, hol nem volt. 18.25: Könyvújdonságok. 18.28: Műsorismertetés. 18.45: Zsebrádiószínház. 19.03: Töltsön egy órát kedvenceivel. 20.03: Híres történetek – nagy egyéniségek. 21.03: Hallgassuk együtt. 21.39: A XIX. század költői. 22.15: Európa hangversenytermeiből. 23.30: Versek. 23.45: Madrigálok. 0.10: Himnusz. 0.15: Éjfél után ...

PETŐFI RÁDIÓ

4.30: Dallamkoktél. 8.05: Sztereó beállító műsor. 8.11: Népszerű muzsika. 8.50: Tíz perc külpolitika. 9.05: Tövisek és virágok. 10.00: Szombat délelőtt. 12.00: Hírek németül, oroszul és angolul. 12.10: Jó ebédhez szól a nóta. 12.58: Műsorismertetés. 13.05: Miska bácsi levelesládája. 14.00: Magunkat ajánljuk. Változatok a szórakozásra. 16.58: Műsorismertetés. 17.05: Magnóról magnóra. 17.45: 4×4. Játék. 18.45: Könnyűzene. 19.05: Isztambul rózsája. Az operett rádióváltozata. 20.30: Dalok a Budapest Orfeum műsoraból. 21.03: 168 óra. 22.30: Gyulai Gaál János szerzeményeiből. 23.15: Bemutatjuk a Wynton Marsalis új dzsesszlemezét. 0.15: Éjfél után ...

BARTÓK RÁDIÓ

17.00: Haydn: Esz-dúr szonáta. 17.29: Beverly Sills operaáriákat énekel. 18.00: Az új magyar zene a rádióban, a közönség, a kritikusok és a KOTA 1987. évi díjáért. 19.03: Műsorismertetés. 19.50: Saint-Saens: Az állatok farsangja. 19.30: Mindennapi irodalmunk. 20.00: A XX. század zenéjéből. 21.10: A heavy metal kedvelőinek. 21.54: Mi újság a régi zene világában. 22.34: A huszonhatodik év jegyében. Szabó Lőrinc és Korzáti Erzsébet írásaiból.

MAGYAR TELEVÍZIÓ

8.10: Tévétorna gyerekeknek. 8.15: A szegedi körzeti stúdió szlovák nyelvű nemzetiségi műsora. 8.45: Körmönfontoló. Matematika vetélkedő 5. osztályosoknak. 9.15: Képújság. 9.20: Hármas csatorna. 10.05: Óvodások filmműsora. A tudós ló. Csehszlovák kisfilm. Mackó Misi Amerikában. Lengyel bábfilm. 10.25: Az amatőr természetbúvár. Angol ismeretterjesztő filmsorozat. 10.50: Fiatalok pályaközelben. A gázvezeték és -készülékszerelő. 11.10: Tom és Jerry-show. Amerikai rajzfilmsorozat. 11.35: Másfél millió lépés Magyarországon. Végig az országos kék túra útvonalán. 12.15: Képújság. 14.05: Képújság. 14.10: 50 éve prímás. Boross Lajos. 14.50: Kék vonal. Kanadai tévéfilm. 15.45: Van benne valami. Barckhoba játék. 16.25: Betűreklám. 16.30: Állatkertek 2000-ben. Angol dokumentumfilm-sorozat. 17.00: Híradó. 17.15: Népzene zenekarra. 17.25: A világ metrói: Párizs. 18.10: Reklám. 18.15: Biztató. ...őrízd meg jól az életed. A Magyar Tudományos Akadémia és az MTV közös életmódsorozata. 18.35: Családi torna. 18.40: Reklám. 18.50: Tom és Jerry. Amerikai rajzfilmsorozat. 19.10: Esti mese. 19.25: Reklám. 19.30: Híradó. 20.00: Reklám. 20.05: Telefere. Vitray Tamás műsora. 21.15: Parabola. 21.45: Reklám. 21.50: Kétarcú gyilkos. Angol tévéfilm. (16 éven felülieknek.) 22.25: Híradó 3.

MÁSODIK MŰSOR

15.40: Képújság. 15.45: MOVI-kr nika. 15.55: A magyar kultúra szig tei. Prágában magyarul. 16.45: Roc stúdió. 17.45: Budapesti körzeti st dió. 18.45: Száz híres festmén Angol rövidfilm. 19.00: Videóvilá 19.30: Alaszka – a nagy föl NSZK ismeretterjesztő film. 20.1 Kék fény. Riportműsor. 21.20: bosszúállás ideje. (Feliratos). Arge tin film. 22.55: A Harlemi Táncszí ház műsora. Dougla. 23.15: Képú ság.

VASÁRNAP

KOSSUTH RÁDIÓ

6.00: Vasárnapi újság. 8.25: Műsorismertetés. 8.30: Énekszóval, muzsikával. 8.57: Reklám. 9.00: Helyettem írták. A mikrofonnál: Hegedüs Géza. 10.05: Öt kontinens hét napja. Külpolitikai negyedóra. 10.20: Klasszikus operettekből. 10.54: Édes anyanyelvünk. 11.00: Gondolatjel. 12.15: Harminc perc alatt a Föld körül. Nemzetközi magazin. 12.45: Rázós úton. Bajor Nagy Ernő írása. 12.55: Népdalkörök pódiuma. 13.20: Mit üzen a rádió? 14.05: Műsorismertetés. 14.10: Művészlemezek. 15.04: Egetvivő asszonysziv. Rádiójáték. I. rész. 16.05: Zenekari muzsika. 17.00: Nyugdíjas magyar tudomány – avagy: mit ér a kutató, ha fiatal. 17.30: Komolyzenei lemezlovas. 18.15: Hol volt, hol nem volt. 18.28: Műsorismertetés. 18.40: Remekírók hangszalagon. A tanítónő. Színmű. 20.27: Kodály: Kállai kettős. 20.34: Müncheni Operafesztivál. Közvetítés a Müncheni Nemzeti Színházból. Verdi: Falstaff. Háromfelvonásos opera. 22.10: Sporthíradó. 22.25: Az operaközvetítés folytatása. 23.15: Kamarazene. 0.10: Himnusz. 0.15: Éjfél után ...

PETŐFI RÁDIÓ

6.00: Dallamkoktél. 7.05: A római katolikus egyház félórája. 7.35: Vasárnapi orgonamuzsika. 7.52: Torna. 7.57: Műsorismertetés. 8.05: Kristálybolygó – fantasztikus pop-mesejáték nyilvános adása az 1-es stúdióban. 9.05: A Lokomotiv GT 1971. és 1986. között készült felvételei. 10.00: Nagy nevettetők. 11.05: Reklám. 11.10: Vasárnapi koktél. 12.00: Reklám, 12.03: Jó ebédhez szól a nóta. 12.58: Műsorismertetés. 13.05: Mikrofon-próba. Érdekességek a jövő hét műsorából. 14.00: Az arany róka. Rádiójáték. 14.40: Az MRT gyermekkórusa énekel. 15.05: Táskarádió. Az Ifjúsági Rádió műsorai. 16.00: Poptarisznya. Közben. 16.30: Reklámparádé. 16.58: Műsorismertetés. 17.05: Sporthírek. Kb. 18.20: Reklám. 18.45: Sportösszefoglaló. Totó. 21.05: Társalgó. Másfél óra irodalomkedvelőknek. 22.30: Hiszek a zenében. Perry Como és Marie Laforet énekel, Roger Williams zongorázik. 23.10: Aranyak aranya. Az Aranylemezek című sorozat különkiadása. 23.50: Fúvószene. 0.15: Éjfél után ...

BARTÓK RÁDIÓ

17.08: Az Englisch Concert Händel-műveket játszik. 17.35: Versek. 17.40: Az Európai Rádió Unió Dzsesszfesztiválja. 18.30: Az MR szerbhorvát nyelvű nemzetiségi műsora. 19.03: Műsorismertetés. 19.05: Az MR német nyelvű nemzetiségi műsora. 19.35: A Bécsi vonósszextett hangversenye. 21.01: Hi-Fi varieté. 22.00: Zenekari muzsika. 22.25: Nyílt műhely. – Barátaim! Kannibálok. Komédia.

MAGYAR TELEVÍZIÓ

8.05: Tévétorna gyerekeknek. 8.10: Különleges bohócok – a bohócok különlegessége. 8.35: Benji. Amerikai filmsorozat. XIII/4. rész. Az aranybánya. 9.00: Képújság. 9.05: Idesüss. Ajánlóműsor gyerekeknek. 9.30: Tom és Jerry-show. Amerikai rajzfilmsorozat. 9.55: Mitiók. 10.40: Matiné. Vasárnapi magazin. 11.50: Hírek. 13.05: Képújság. 13.10: A Közönségszolgálat tájékoztatója. 13.15: Oscar-díjas filmek. A földkerekség legnagyobb show-ja. Amerikai film. 15.40: Betűreklám. 15.45: Az év ifjúsági sportolója vándordíj átadás. 16.55: Egészségünkért. Az Országos Egészségnevelési Intézet tájékoztatója. 17.00: Mesterek. A kalapos. 17.15: Delta. Tudományos híradó. 17.45: Nézzük együtt – Domján Dénessel. 18.15: Reklám. 18.20: Családi torna. 18.25: Mesélő – mesére. 18.55: Reklám. 19.00. A HÉT. 20.00: Híradó. 20.10: Kishont köszönti a kis hont. II/2. rész. 20.55: Telesport. 21.40: Zenés tv-színház: Vajda János: Marió és a varázsló. Tévéopera. 22.20: Hírek.

MÁSODIK MŰSOR

9.00: Századunk. Végjáték a Duna mentén. 10.00: Amióta együtt vagyunk. Szovjet film. 15.55: Képújság. 16.00: Szembenéző. Ideológiai helyzetünkről. 16.45: Tükörkép. Válogatás az MTV műsorából. (1988. január 14-től január 17-ig.) 18.15: Gondolkodó, Tudományos hetilap. 19.00: Képújság. 19.15: Nyelvlecke. Orosz nyelvlecke. 19.30: Francia nyelvlecke. 19.50: A sötétség virágai. Találkozás Lakatos István költővel. 20.10: Ismétlések a szilveszteri műsorból. 20.10: Házaspárbaj. Ismert házaspárok vetélkedője. 21.10: Maholnap. Nagy Bandó András műsora. 21.40: Nosztalgia a dívat. Zenés műsorok háromszor tíz percben. 1. A kedvem olyan happy. Bergendy szalonzenekar. 2. Ez a dívat. Komár László. 3. Hajsza a „Banán klubban". Bergendy szalonzenekar. 22.10: Váltó. Gazdasági világverseny. 22.55: Képújság.



Január 31., vasárnap: 13.15: Oscar-díjas filmek. A földkerekség legnagyobb show-ja. Amerikai film.

HÍREK

JANUÁR **23.,** SZOMBAT

Szeretettel köszöntjük névnapjuk alkalmából ZELMA, EMERENCIA nevű kedves olvasóinkat

A Nap kél 7.22 — nyugszik 16.30 órakor
A Hold kél 9.35 — nyugszik 22.17 órakor

Olvasószolgálat

Hírek, tudósítások, események közölhetők 10–12 és 14–16 óráig a 15-000 telefonszámon.

Hírszerkesztő:
ROSZPRIM NÁNDOR

Szerkesztőségi ügyeletes 16–19 óráig a 10-053-as telefonszámon
VÉGH GÁBOR

CB-rádió hívójelünk: „Napló–1." a 25-ös csatornán 16–19 óráig

☎ 15-000

A Pécsi Vízmű Damjanich utca 1. szám alatt lévő vízművének területén szép ligeterdő található és most ennek az akác- és más jellegű fáit kivágják. Egy szép zöld terület ismét elpusztul. Ezt panaszolta rovatunknak dr. Varga János, a 26-014-es telefonszámról. Szerinte a föld alatti víztározókat a gyökérzet nem veszélyezteti, tehát jogtalan a fák kivágása.

A vízműnél megtudtuk, hogy a két föld alatt lévő — egyenként 6525 köbméteres tározó — tönkremehet az egyre erősödő és terebélyesedő gyökérzettől és ezért ritkítják a ligetet. Ezen kívül még azért is, mert itt későbbiekben a tározók bővítését tervezik. Egyébként a kitermelt fák egy részét pótolják ültetvényekkel. Tehát a parkhatású, s amúgy is ápolt zöld terület megmarad a későbbiekben is.

◆

Megalakul a volt Pius és a Janus Pannonius Gimnázium öreg diákjainak baráti köre. Az alakuló ülést január 25-én, hétfőn 16 órakor tartják a Janus Pannonius Gimnázium dísztermében (Deryné u. 9.). Minden volt piuszistát és januszost szeretettel várnak.

Időjárás

Várható időjárás az ország területére szombat estig: csak időnként szakadozik fel a felhőzet. Párás, ködös idő lesz. Pénteken néhány, szombaton — elsősorban a Dunántúlon — egyre többfelé várható eső, majd hó. Az időnként megélénkülő déli, délkeleti szél a Dunántúlon északnyugatira fordul és gyakran megerősödik. A várható legalacsonyabb éjszakai hőmérséklet nyugaton —1 fok, keleten, északkeleten —5 fok körül, szombaton kora délután pedig 0 és plusz 5 fok között alakul.

*

Péntek reggeli vízállások: Örtilos 18 cm, áradó, 2,4 fok, Barcs —20 cm, változatlan, 2,5 fok, Drávaszabolcs 70 cm, apadó, 2,8 fok, Mohács 285 cm, apadó, 3,6 fok.

– Partvédelmi munkák kezdődtek a Pécsi-tavon a Sásdi Víztársulat kivitelezésében, ezért a tó vizének egy részét leengedték, hogy kövezni lehessen a strandtól a PMSC vízi sporttelepéig. Emellett a szárazra került részeken a nádat is vágják. A partmegerősítéssel február végére akarnak végezni. A 6,1 méteres üzemi vízszint 60 centit süllyedt, így egyebek között a stégek, a horgászszállások nagy része „szárazra került".

◆

Halálozás

Mély megrendüléssel tudatjuk, hogy elhunyt

DR. VARGA KLÁRA
jogtanácsos

Baranya Megye Tanácsának és Pécs Megyei Város Tanácsának tagja. Temetése január 28-án (csütörtökön) 15.00 órakor lesz a pécsi központi temetőben. Baranya Megye Tanácsa, Pécs Megyei Város Tanácsa.

Mélyen megrendülve tudatjuk, hogy szeretett feleségem és édesanyánk,

RÁTKAI ANTALNÉ
Illés Julianna

váratlanul elhunyt. Temetése január 26-án fél 2 órakor lesz a hirdi temetőben. Rátkai család.

Mély fájdalommal tudatjuk, hogy szeretett férjem, édesapánk, apósom és nagypapám,

NEMES ISTVÁN

szentlőrinci lakos, életének 62. évében, rövid szenvedés után elhunyt. Temetése január 26-án (kedden) délután fél 3 órakor lesz a szentlőrinci temetőben. A gyászoló család.

Mély megrendüléssel tudatjuk, hogy szeretett munkatársunk,

HOSSZÚ KATALIN

nyugdíjas takarítónő, 68 éves korában, tragikus hirtelenséggel elhunyt. Emlékét tisztelettel megőrizzük. Pécsi Orvostudományi Egyetem Biológiai Intézetének dolgozói.

A Dél-dunántúli Tervező Vállalat vezetősége és dolgozói mély fájdalommal tudatják, hogy szeretett munkatársunk,

FRANK LAJOS

utolsó percig munkával töltött élet után, életének 77. évében január 18-án örökre megpihent. Emlékét tisztelettel megőrizzük.

Fájdalommal tudatjuk, hogy

IFJ. BOR MARTON
honvéd százados

volt pécsudvardi lakos, 39 éves korában váratlanul elhunyt. Temetése január 27-én 14.30 órakor lesz a kaposvári keleti temetőben. A gyászoló család.

Fájó szívvel tudatjuk, hogy szeretett férjem, édesapám, vejem, nagypapám és kedves rokonunk,

KACSAR PÁL

63 éves korában elhunyt. Temetése január 25-én, hétfő délután 12.30 órakor lesz a szigetvári turbéki temetőben. A gyászoló család.

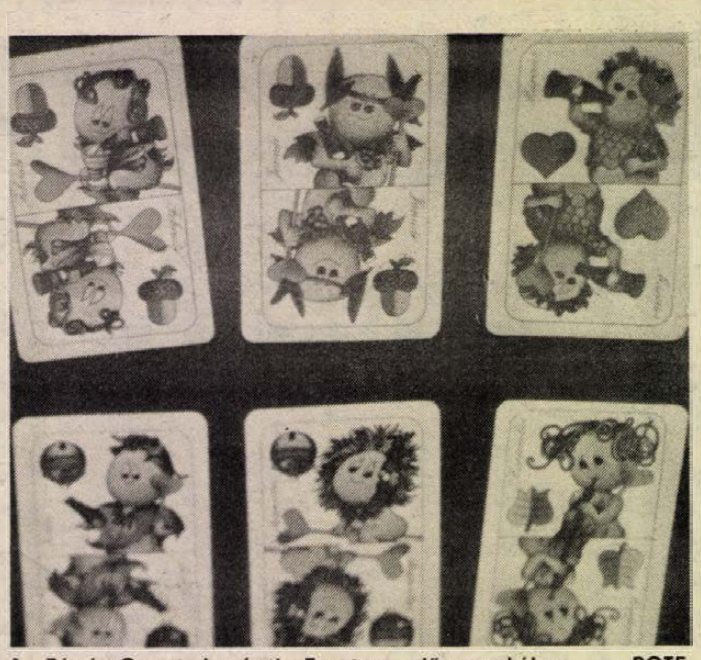

A Pécsi Orvostudományi Egyetem előcsarnokában, a POTE Kisgalériában látható február 4-ig naponta 8—17 óráig Vertel Beatrix „Meseillusztrációk" című grafikai kiállítása. A Kisgaléria címe Szigeti út 12. A tárlat szervezője a POTE szakszervezeti bizottsága.

*

– Hogyan használjuk a videót az angoloktatásban? Ezzel a címmel rendezett január 22-én előadást és bemutatót az Oxford University Press és a Baranya Megyei Könyvtár Pécsett. A könyvtárban az angol tanárok számára Robert Maidment és Suzanna Harsányi tartottak előadást a Streamline English és egyéb OUP videók használatával kapcsolatban.

◆

Lottó-nyeremények

A Sportfogadási és Lottó Igazgatóság közlése szerint a 3. héten 5 találatos szelvény nem volt. A 4 találatosok 127 525 forintot, a 3 találatosok 730 forintot, a 2 találatosok 31 forintot érnek. Az adatok nem véglegesek; csak tájékoztató jellegűek.

◆

– Már 250 tagot számlál a nyugdíjasok klubja Szigetváron. Az idősek vasárnaponként találkoznak a művelődési ház rendezvénytermében. Vezetőjük Varga Györgyné.

◆

A rendőrség felhívása

A Baranya Megyei Rendőr-főkapitányság vizsgálati osztálya tanúkihallgatás végett kéri annak a 20—25 év körüli férfinek a jelentkezését, aki 1987. szeptember elején pécsi szórakozóhelyről egy cigánynővel Ujpetrére utazott, ahol tőle arany pecsétgyűrűjét, nyakláncát és pénzét elvették. Jelentkezni lehet, Pécs, Killián György u. 1. sz., fszt. 37. alatt, vagy a 11-666/14-68-as telefonon.

Elnézést kérünk

A Dunántúli Napló január 21-i számában a „Kalmár szellem a színházban" c. írásban szóvátett kellemetlenség okait kivizsgáltam, s az alábbiakat állapítottam meg: A Petőfi-bérlet tulajdonosai közül (középiskolások) a sorozat ezt megelőző előadásán több, mint száz fő nem jelent meg. Ezért a szervezési osztály vezetője a fenti bérlettel rendelkező iskolák illetékes pedagógusait az ominózus előadás előtti napokon két alkalommal is megkereste, figyelmeztetve őket, hogy előadásuk lesz. Tette ezt azért, hogy ne fordulhasson elő még egyszer olyan helyzet, hogy fél ház előtt zajlik le egy előadás. Mint elmondta, nem kapott megnyugtató választ arra vonatkozóan, hogy a bérlettel rendelkező diákok megfelelő létszámban eljönnek, ezért az Ady-bérlet tulajdonosainak egy csoportját — szintén ifjúsági bérlet — a pedagógusokon keresztül meghívta a január 20-i előadásra.

A fentieket csupán a tények miatt írtuk le, nem mentve ezzel természetesen a kialakult helyzet általunk is elítélt botrányos voltát. A szigorú felelősségre vonás természetesen megtörténik, azonban azt megjegyezni kívánjuk, hogy színházunkban a „kalmárszellem" nem uralkodott el, hiszen azzal, hogy egy másik bérlet tulajdonosai jelen voltak, a színháznak semmiféle anyagi haszna nem keletkezett.

Az érintettekről, a kintrekedtektől az igazgatóság nevében ezúton is tisztelettel elnézést és bocsánatot kérünk. Az illetékes iskolák pedagógusaival felvettük a kapcsolatot, s természetesen biztosítjuk számukra, hogy diákjaik az előadást tisztességes körülmények között megtekinthessék.

Simon István
ügyvezető igazgató

◆

– Sirrongálások történtek ezúttal a szigetvári Turbéki temetőben. Hét századfordulókori, régi családok kriptáit, sírhelyeit dúlták fel az eddig ismeretlen tettesek. Az ügyben folyik a rendőrségi nyomozás.

Holnap a VDN-ben

MÁTÉSZALKÁN A BIKÁDI „RABSZOLGÁK"

●

KULTÚRBOTRÁNY ÉS A SZEBB HÚS



Markos és Nádas Pécsett járt

●

Mire voltak kíváncsiak a kérdezők?
TELEFONNÁL A SPORTSZERKESZTŐ

●

ELTŰNT SZILVESZTERKOR ESZENYI IMRE UTOLSÓ ÚTJA



Munkatársunk beszámol a kósza hírekről, a rémtörténetekről, az iszaptónál folyó küzdelemről

KÖZÉLET

Szabó István, az MSZMP Politikai Bizottságának tagja, a Termelőszövetkezetek Országos Tanácsának elnöke pénteken a főváros II. kerületébe látogatott.

A vendéget a pártbizottság székházában *Dérfalvi István*, a kerületi pártbizottság első titkára és *Csapláros Györgyné* tanácselnök tájékoztatta a budai városrészben folyó politikai munka időszerű kérdéseiről, a II. kerületben lakók és dolgozók élet- és munkakörülményeiről.

A program a Mezőgazdasági Ügyvitelszervezési és Számítástechnikai Közös Vállalat központjában folytatódott, délután felkereste a Növénytermesztési és Minősítő Intézetet, ahol az élelmiszergazdaságban tevékenykedő kerületi kutató-minősítő intézetek igazgatóival, párttitkáraival találkozott.

Pénteken hazaérkezett Moszkvából *Váncsa Jenő* mezőgazdasági és élelmezésügyi miniszter, aki január 20–21-én részt vett a KGST Agráripari Együttműködési Bizottságának alakuló ülésén.

*

Berecz Frigyes ipari miniszter vezetésével pénteken hazaérkezett Moszkvából a magyar küldöttség, amely részt vett a KGST újonnan alakult Elektronizálási Állandó Bizottságának ülésén. E bizottság létrehozásáról a KGST 43. rendkívüli ülésszakán döntöttek.

*

Szűrös Mátyás, az MSZMP KB titkára pénteken Pest megyébe látogatott. A megye párt- és tanácsi vezetőivel folytatott megbeszélés után Nagykátára, majd Ceglédre utazott.

Egészségügyi szolgálat

SZOMBAT–VASÁRNAP

Mindennapos felvételi ügyeletek gyermek belbetegek részére, Pécs város: POTE Gyermekklinika. Szigetvár város és járás, a pécsi és a volt sellyei járás: Megyei Gyermekkórház. Gyermeksebészeti, kórházi felvételt igénylő gyermekfülészeti betegek, égett és forrázott gyermekek részére páratlan napokon: POTE Gyermekklinika, páros napokon: Megyei Gyermekkórház Pécs és a megye egész területéről.

Felnőtt belgyógyászat: I. kerület: I. sz. Belgyógyászati Klinika. II. kerület: Megyei Kórház (belgyógyászat) II. kerület: I. sz. Belgyógyászati Klinika. Sebészet: Megyei Kórház. Baleseti sebészet: I. sz. Sebészeti Klinika. Égési sérülések: Honvéd Kórház. Koponya- és agysérülések: Idegsebészet: Pécs város és a csatolt községek ideg- és elmebetegei részére: POTE Ideg- és Elmeklinika. Szemészeti betegek: POTE Szemészeti Klinika. Felnőtt fül-orr-gégészet: POTE Fül-Orr-Gégeklinika.

SZOMBATON NYITVA TARTÓ GYÓGYSZERTÁRAK

Pécs, Széchenyi tér 2. 10/1. sz. gyógyszertár 8–13 óráig; Pécs, Kossuth L. u. 81. 10/8. sz. gyógyszertár 8–13 óráig; Pécs, Bajcsy-Zsilinszky u. 23. 10/14. sz. gyógyszertár 8–18 óráig; Pécs-Kertváros, Krisztina tér 10. 10/7. sz. gyógyszertár 7–12 óráig.

VASÁRNAP NYITVA TARTÓ GYÓGYSZERTÁRAK

Pécs, Bajcsy-Zsilinszky u. 23. 10/14. sz. gyógyszertár 7–13 óráig, utána zárt ajtók mellett ügyeletet tart; Pécs, Kossuth L. u. 81. 10/8. sz. gyógyszertár zárt ajtók mellett egész nap ügyeletet tart.

SZOMBAT–VASÁRNAPI KÖRZETI ORVOSI ÜGYELET

Az Egyesített Eü. Intézmények az alábbiak szerint biztosítja a körzeti orvosi ellátást szombat és vasárnapi napokon a sürgős orvosi ellátásra szoruló betegek részére.

Pécs város, valamint Abaliget, Görcsöny, Egerág és csatolt községei ügyeleti ellátását is végzi szombaton reggel 7 órától hétfő reggel 7 óráig a Lánc utcai Rendelőintézet földszinti körzeti orvosi ügyeleti helyiségeiben. Telefon: 14-347.

Fogászati ügyelet szombaton reggel 7 órától hétfő reggel 7 óráig a Lánc utcai Rendelőintézet földszinti ügyeleti helyiségeiben – gyermekek részére is.

Pécs város gyermeklakossága részére szombaton reggel 7 órától hétfő reggel 7 óráig a Gyermekklinikán, Pécs, József A. u. 7. (bejárat a Bajnok u. felől). Telefon: 10-938. A berendelt betegek ellátása 8—12 óráig történik ugyanitt.

A városkörnyéki községekben és Egerágon lakó gyermeklakosság (0–14 éves korig) részére az ellátást a Megyei Gyermekkórház (Pécs, Nyár u. 8.) ambulanciáján végzik szombaton reggel 7 órától hétfő reggel 7 óráig. Telefon: 13-144.

ÉJSZAKAI ÜGYELETES GYÓGYSZERTÁRAK

Pécs, Kossuth L. u. 81. 10/8. sz. gyógyszertár; Pécs, Bajcsy-Zs. u. 23. 10/14. sz. gyógyszertár.

Információk

SOS-ÉLET telefonszolgálat díjmentesen hívható a 12-390-es számon, este 7 órától másnap reggel 7 óráig.

Rendezvények

A Szélkiáltó Együttes Bukfenc című műsorával szerepel január 25-én 15 órakor Szigetváron, a gimnázium nagytornatermében.

*

A Mohácsi Zeneiskolában január 25-én 18 órakor vendégszerepel a pécsi Sztankov Iván, aki jelenleg a szófiai konzervatórium nagybőgő osztályán tanul.

*

A peresztrojka és glasznoszty címmel Szarka Elemér, a Komlói Városi Tanács elnökhelyettese tart előadást január 25-én 17.30-kor Komlón, a Szilvási Klubban.

*

A pécsi IH Rock Klubjában a „Woodstock-i rockfesztivál I." címmel videóvetítést vezet Koszits Attila január 25-én 18 órától.

*

— Tanácskozási központok ülése. Január 25-én, hétfőn délután fél 4 órai kezdettel a Tüzér utcai Mozgalmi Házban tart együttes ülést a 11. (Szigeti), a 12. (Uránváros) és a 13. (Újmecsekalja) tanácskozási központ, amelyen Pécs idei pénzügyi tervéről tárgyalnak.

*

Január 25-én 17 órakor Pécsett, a MESZOV tanácstermében Buzássy Lajos (PÁG) tart előadást a „Gazdaságos gyümölcs, elsősorban az őszibarack-termesztés" címmel.

A Bányász Képzőművészeti Műhely kiállítása nyílik január 25-én 17 órakor Pécsett, a József Attila Művelődési Központban. A művészeti csoport fenntartója a József Attila Művelődési Központ, valamint a MÉV Ságvári Endre Művelődési Háza. Ezúttal 11-en mutatkoznak be alkotásaikkal. A rendezvényt dr. Pandur József, a JPTE TK docense nyitja meg.

*

„Hogyan óvhatjuk meg festményeinket!" címmel látogatást szervez a pécsi JP Múzeum január 24-én 10 órakor a Káptalan utcai Képző- és Iparművészeti Restaurátor Műhelybe.

Közlemények

A Pannon Volán értesíti az utazóközönséget, hogy 1988. január 23-tól szombati és vasárnapi napokon az alábbi járatok indulási időpontja változik:

SZOMBATI NAPOKON:

— 12-es vonalon az István-aknáról 7.30, 8.00, 9.00, 11.00, 12.00, 13.00, 15.00, 17.00, 18.00, 20.00, 23.30 órakor induló járatok 10 perccel korábban indulnak vissza a Budai-állomásra.

— 15-ös vonalon a Budai-állomásról nem indul önálló járat 23.15-kor, a 14-es járat 23.30-kor, vissza Petőfi-aknáról 00.00-kor Somogy betéréssel közlekedik.

— M85-ös vonalon nem indul járat, helyette, M82/85 jelzésű járat indul Újmecsekaljáról 4.45-kor, vissza István-aknáról 6.35 és 14.35-kor.

VASÁRNAPI NAPOKON:

— 12-es vonalon az István-aknáról 12.30, 16.00, 18.00, 20.00, és 23.00 órakor induló járatok 10 perccel korábban indulnak vissza a Budai-állomásra.

— 15-ös vonalon a Budai-állomásról nem indul önáló járat 23.20-kor, a 14-es járat 23.00 órakor, vissza Petőfi-aknáról 23.30-kor Somogy betéréssel közlekedik.

A pécsi 62-es jelzésű autóbuszjáratait 1988. JANUÁR 25-ÉN üzemkezdettől a Pataki István úti új autóbuszfordulóig közlekedteti.

A 62-es járatok új menetrendje:

Nevelési Központtól indul: munkanapokon 4.41—7.51 óráig 10 percenként, 8.00—14.45 óráig 15 percenként, 14.55—18.35 óráig 10 percenként, 18.45—23.15 óráig 15 percenként.

Szabad- és munkaszüneti napokon: 4.45-től 22.45 óráig 30 percenként.

Pataki István útról indul: munkanapokon: 4.48—7.58 óráig 10 percenként, 8.07—14.52 óráig 15 percenként, 15.02—18.42 óráig 10 percenként, 18.52—23.22 óráig 15 percenként.

Szabad- és munkaszüneti napokon: 5.05—22.52 óráig 30 percenként.

Fentiekhez kapcsolódóan változik néhány „M"-jelzésű járat indulási ideje is.

A Nevelési Központból az

— M83-as vonalon 12.50 helyett 12.45, 20.50 helyett 20.45.

— M87-es vonalon 20.50 helyett 20.45,

— M88-as vonalon 5.00 helyett 4.55, 12.35 helyett 12.30 órakor indul járat.

A fel nem sorolt vonalak és járatok esetében nincs változás.

A Mohács és Vidéke Takarékszövetkezet pécsi kirendeltsége betéttombolót szervez. A január 1-jétől június 30-ig minden elhelyezett 10 000 forint betét után. Főnyeremény Dacia 1310 TX típusú gépkocsi, sorsolás ez év júliusában.

*

Február 13-án 19 órától idegenforgalmi és svábbált szervez az IBUSZ Pécsett, az Apáczai Nevelési Központ Művelődési Házában. Vidékieknek olcsó szállást biztosítanak az ANK Kollégiumában. Érdeklődni az IBUSZ pécsi irodájában lehet, a Széchenyi tér 8-ban.

*

A Kutyaszoritó című vígjáték elmarad technikai okok miatt a komlói Színház- és Hangversenyteremben január 25-én 18 órakor. A jegyeket visszaváltják.

*

Gyógysétabotot találtak január 19-én a 20.30-kor Pécsre érkező balatoni vonaton. Átvehető a pécsi vasútállomás információs irodájában 6—18 óráig.

Közérdekű

Áramszünet lesz január 26., 27., 28. és 29-én naponta 7—15 óráig Pécsújhegyen, a Szőcske u., Fátyol u., Feketerigó u., Kakukk u., Rezgő u., Présház u., Hamvas u., Sövény u., Mókus u., Cinege-dűlő, Nagykozári u. által határolt területen.

*

Tánciskola indul január 26-án 17 órakor a Vasutas Művelődési Házban (Pécs, Dr. Várady Antal u. 7/2.) kezdők részére. Foglalkozási napok: kedd, péntek. Vezeti: Gill Imre. Tanfolyam díja: 400 Ft/fő. Jelentkezés a helyszínen.

A Drávamenti ÁFÉSZ Sellye

1988. április 1-jétől

1991. március 31-ig terjedő időszakra

szerződéses üzemeltetésre átadja

az alábbi egységeket:

7. sz. Hangulat presszó Sellye	II. oszt.,
13. sz. Italbolt Drávakeresztúr	IV. oszt.,
23. sz. Italbolt Kákics	IV. oszt.,
32. sz. Italbolt Vejti	IV. oszt.,
38. sz. Cukrászüzem Sellye,	
41. sz. Italbolt Kórós	IV. oszt.,
44. sz. Italbolt Okorág	IV. oszt.,
48. sz. Italbolt Sósvertike	IV. oszt.

VERSENYTÁRGYALÁS HELYE ÉS IDŐPONTJA:
1988. március 3-án, 9 órakor lesz ÁFÉSZ klubhelyisége, Sellye, Köztársaság tér 2. sz. alatt.

Tájékoztató adatokat és bővebb felvilágositást az ÁFÉSZ központjában Kósa Károly főkönyvelő ad.

Pályázatokat 1988. február 25-ig a szövetkezet kereskedelmi főosztályán lehet benyújtani.

A CSURGÓI VÁROSI JOGÚ NAGYKÖZSÉGI KÖZÖS TANÁCS V. B.

pályázatot hirdet

művelődés-, egészségügyi, ifjúsági és sportosztály

osztályvezetői

munkakör betöltésére.

Pályázati feltételek:

- felsőfokú pedagógiai végzettség,
- legalább 5 éves szakmai gyakorlat,
- önéletrajz.

Bérezés: a 11/1983. (XII. 17.) ÁBMH. sz. rendelet szerint.

A pályázatokat irásban vagy személyesen, a személyzeti főelőadóhoz kérjük 1988. február 10-ig benyújtani.

Vidéki pályázó esetén lakás megoldható.

Cím: 8840 Csurgó, Széchenyi tér 2.
Telefon: 36.

A NETT Konfekcióipari Vállalat

Baja, Kölcsey F. u. 27—29.

pályázatot hirdet

Homorúdon lévő üzemébe

◆ VARRODAI VEZETŐI munkakör betöltésére

A munkakör betöltésének feltétele:

- ruhaipari szakközépiskolai, esetleg gimnáziumi érettségi,
- női szabó szakmunkásképzettség,
- erkölcsi bizonyitvány.

A megbizás határozott (1 év) időtartamra szól, alkalmasság esetén meghosszabbitandó.

A vezető feladata 20—25 fő varrodai dolgozó munkájának irányitása.

A PÁLYÁZAT TARTALMAZZA:

— részletes önéletrajzot,
— eddigi szakmai tevékenységét,
— jelenlegi alapbérét.

A PÁLYÁZAT BEKÜLDÉSI HATÁRIDEJE:
a megjelenéstől számított 1 hónap.

BEKÜLDÉSI CÍM:
NETT Konfekcióipari Vállalat személyzeti és oktatási osztályvezető, BAJA, PF.: 20.

AZ ORSZÁGOS FÖLDTANI KUTATÓ ÉS FÚRÓ VÁLLALAT MECSEKI ÜZEMVEZETŐSÉGE,
Komló, Kossuth L. u. 1. sz.

gépészmérnököket, valamint CNC-vezérlésű szerszámgépekre, HEID-SD 250 csúcsesztergagépekre, ERI-250 tárcsaesztergagépekre, MVI-06 11 típ. megmunkálóközponthoz programozókat és szakközépiskolai végzettségű kezelőket, továbbá meó-ellenőröket és forgácsoló

szakmunkásokat keres

Jelentkezni a fenti cimen, személyzeti és munkaügyi osztályon, 7—15 óráig lehet.

A MOHÁCSI KÖNNYŰIPARI VÁLLALAT FELVÉTELT HIRDET

elemző közgazdászi

munkakör betöltésére.

Feltétel: felsőfokú számviteli vagy közgazdasági végzettség.

Bérezés: szakmai gyakorlattól függően, megegyezés alapján.

Jelentkezni lehet: 7700 Mohács, Ságvári E. u. 10.

Várjuk olyan magánszemélyek és részlegek jelentkezését, akik ÁTALÁNYDÍJAS RENDSZERBEN SZÖVETKEZETÜNKNÉL MUNKÁT VÁLLALNÁNAK.

Kézműves szolgáltató, szellemi és egyéb tevékenységet végzők is jelentkezhetnek.

Tevékenység végzéséhez szükség esetén felajánljuk József A. u.-i 15 m²-es helyiségünket.

Jelentkezni lehet:
Baranya Megyei Népművészeti Szövetkezet főkönyvelőjénél.
Pécs, Déryné u. 17—19.

PÉCSI GAZDASÁGI EGYSÉG

felvesz érettségizett gyors- és gépirót

„PONTOS MUNKA" JELIGÉRE A HUNYADI ÚTI HIRDETŐBE.

A PANNONVIN Borgazdasági Kombinát

Pécs, Siklós, Szigetvár városokból és a környékbeli településekből korlátozott számban még elfogad jelentkezőket az 1988 tavaszán tervezett

szakcsoporti szőlőtelepítéshez

A személyenkénti 3000 m²/833 n.-öl telepitési költsége: 185—205 000 Ft.

A szőlőtelepités költségei hitelből és állami támogatásból fedezhetők.

A szőlő gépi munkáit a vállalat elvégzi, a termés felvásárlását garantálja.

Termőrefordulás után évi 200 kézi munkaóra-ráfordítással 4—5 tonna szőlőtermés kb. 56—70 000 Ft bruttó bevétel várható 3000 m²-en.

Egy család több egységet is vállalhat.

Jelentkezni lehet a lakóhelyhez legközelebbi cimen:
Központ, kooperációs iroda, Pécs, Szt. István tér 12.
Telefon: 27-022

Pécsi Értékesitő Pincészet, Pécs, Irányi D. tér 6.
Telefon: 11-647

Siklósi Szőlészeti Uzem, Siklós, Göntér. Telefon: 129.

Turbéki Szőlőtermelő szakcsoport, Szigetvár, Turbékpuszta. Pf. 19.

DÉDÁSZ

A Pécsi Hőerőmű Vállalat felvesz:

fizikai munkakörbe:

8 általános iskolát végzett férfiakat.

Váltó műszakba:

szalagkezelőt, segédberendezés-kezelőt.

Egy műszakba:

lakatost, hegesztőt, takarítónőt, villanyszerelőt.

Zamárdi üdülőnkbe férfi szakácsot.

Komlói telepünkre lakatost.

Heti munkaidő: 40 óra.

Uzemi étkeztetést, férfiaknak munkásszállást biztositunk. Váltó műszakos munkakörben 43% váltó műszakos pótlék. Kereseti lehetőség egy műszakban, kezdő szakmunkás esetén:

bruttósitva: 4650,— Ft,
váltó műszakban: 6700,— Ft.

Jelentkezés 6—14 óráig a vállalat munkaügyi osztályán, illetve a komlói telephelyen, a gazdasági vezetőnél.

SZÜV

A KSH Számítástechnikai és Ugyvitelszervező Vállalat Pécsi Számítóközpontja

pályázatot hirdet

szervezési-programozási osztályvezetői

munkakör betöltésére.

A megbizás 5 évre szól, alkalmasság esetén többször is meghosszabbitható.

Bérezés a vonatkozó rendeletek alapján, megegyezés szerint.

PÁLYÁZATI FELTÉTELEK:

- szakirányú egyetemi vagy főiskolai végzettség,
- egyetemi vagy főiskolai végzettség és számítástechnikai felsőfokú képesítés,
- ötéves szakmai és vezetői gyakorlat,
- erkölcsi és politikai feddhetetlenség,
- legfeljebb 45 éves életkor.

A pályázat tartalmazza:

— a pályázó részletes önéletrajzát, eddigi szakmai és vezetői tevékenységének ismertetését, jelenlegi munkahelyét, beosztását, besorolását, jövedelmének adatait, osztályvezetői munkájával kapcsolatos elképzeléseit.

A pályázatot a hirdetés megjelenésétől számitott 15 napon belül a KSH SZÜV Pécsi Számítóközpontja 7633 Pécs, Szántó-Kovács János u. 3. cimre, a borítékon pályázat megjelöléssel kell eljuttatni.

A pályázatokat bizalmasan kezeljük, a döntésről a pályázókat irásban értesitjük.

AJÁNLATUNK HÉTFŐTŐL SZOMBATIG

Nálunk olcsóbban vásárolhat...

ÉDESSÉGVÁSÁR AZ ABC-BEN!

— Kávéfuré 5,50 Ft helyett 3,90 Ft-ért,
— meggyfuré 5,20 Ft helyett 3,90 Ft-ért,
— Tisza kavics 6,50 Ft helyett 4,90 Ft-ért,
— Mandulás étcsoki, 100 g, 26,40 Ft helyett 19 Ft-ért kapható, amig a készlet tart!

● A Valdívia-részleg ajánlata:
— Manikűrkészlet 130 Ft-tól 493 Ft-ig,
— Dahlia körömlakk 17 féle színben 72,50 Ft-ért,
— Dahlia szemfestékek divatszínekben 66 Ft-tól 158 Ft-ig,
— Dahlia folyékony rúzs 218 Ft-ért.

● RUHÁZATI SZINT FARSANGI AJÁNLATA:
— Török kétrészes bakfisruha 3020 Ft-ért,
— Angol bakfisruha 3200 Ft-ért,
— Selyem bakfisaljak 1310 Ft—1750 Ft-ig,
— Alkalmi női szandálok fekete-arany, fekete-ezüst színkombinációval 724 Ft-ért,
— Import csipkemintás és alkalmi harisnyanadrágok 63,50 Ft—242 Ft-ig, MOST ÉRKEZETT!
— Női nappablézer 8590 Ft-ért,
— Női bőrkabát 12 600 Ft-ért,
— Férfi bőrdzseki 9940 Ft-ért.

● IPARCIKKSZINT KÉSZLETÉBŐL:
— Evrika félautomata mosógép 5280 Ft-ért,
— Fém vízmérték 750 Ft-ért,
— Tűzbiztos páncélszekrény 12 000 Ft-ért,
— magassága: 525 mm,
— mélysége: 400 mm,
— szélessége: 415 mm.

● Az „S"-MODELL-üzlet ajánlatai:
— Import alkalmi és délutáni ruhák 3940 Ft—4900 Ft-ig,
— Exkluzív pulóverek 2710 Ft—4800 Ft-ig,
— Gyermek joggingok 930 Ft-ért,
— Farmernadrágok 1660 Ft-ért.

KONZUM ÁRUHÁZ
Pécs, Kossuth tér

A Pécsi Nemzeti Színház 1988. február havi programja

NAGYTEREM:

2., kedd, este 7 óra	A VELENCEI KALMÁR	Madách-b.
3., szerda, este 7 óra	GRÓF CLERAMBARD	Radnóti-b.
4., csütörtök, este 7 óra	KÉK BALETT	—
5., péntek, este 7 óra	A VELENCEI KALMÁR	Csiky-b.
6., szombat, este 7 óra	A VELENCEI KALMÁR	—
7., vasárnap, du. 3 óra	A MONTMARTRE-I IBOLYA	—
vasárnap, este 7 óra	A MONTMARTRE-I IBOLYA	—
8., hétfő, este 7 óra	VILÁG VILÁGOSSÁGA	
9., kedd, este 7 óra	ANYÁNK NAPJA	—
10., szerda, este 7 óra	A VELENCEI KALMÁR	Szabó S.-b.
11., csütörtök, este 7 óra	GRÓF CLERAMBARD	Latinovits-b.
12., péntek, este 7 óra	A MONTMARTRE-I IBOLYA	Major-b.
13., szombat, este 7 óra	GRÓF CLERAMBARD	Somlay-b.
14., vasárnap, du. 3 óra	A MONTMARTRE-I IBOLYA	—
vasárnap, este 7 óra	A MONTMARTRE-I IBOLYA	—
15., hétfő, este 7 óra	VILÁG VILÁGOSSÁGA	
16., kedd, este 7 óra	GRÓF CLERAMBARD	Móricz-b.
17., szerda, este 7 óra	GRÓF CLERAMBARD	Petőfi-b.
18., csütörtök, este 7 óra	A MONTMARTRE-I IBOLYA	Szendrő-b.
19., péntek, este 7 óra	GRÓF CLERAMBARD	Őze-b.
20., szombat, este 7 óra	A MONTMARTRE-I IBOLYA	—
21., vasárnap, du. 3 óra	A MONTMARTRE-I IBOLYA	—
vasárnap, este 7 óra	A MONTMARTRE-I IBOLYA	—
23., kedd, este 7 óra	ANYÁNK NAPJA	—
24., szerda, este 7 óra	ANYÁNK NAPJA	—
25., csütörtök, este 7 óra	GRÓF CLERAMBARD	Ady-b.
26., péntek, este 7 óra	ANYÁNK NAPJA	—
27., szombat, este 7 óra	HÁZTŰZNÉZŐ	Premier
28., vasárnap, este 7 óra	HÁZTŰZNÉZŐ	Bemutató-b.

STÚDIÓSZÍNHÁZ:

3., szerda, este f7 óra	TANGÓ
4., csütörtök, este f7 óra	TANGÓ
11., csütörtök, este f8 óra	A BŰVÖS SZEKRÉNY
13., szombat, este f8 óra	A BŰVÖS SZEKRÉNY
16., kedd, f7 óra	TANGÓ
17., szerda, f7 óra	TANGÓ
18., csütörtök, este f7 óra	TANGÓ
19., péntek, este f8 óra	A BŰVÖS SZEKRÉNY
24., szerda, este f8 óra	A BŰVÖS SZEKRÉNY
25., csütörtök, este f7 óra	TANGÓ

BÓBITA BÁBSZÍNHÁZ:

2., kedd, du. 3 óra	MAUGLI
4., csütörtök, du. 3 óra	MAUGLI
7., vasárnap, de. 10 óra	MAUGLI
12., péntek, du. 3 óra	MAUGLI
14., vasárnap, de. 10 óra	MAUGLI
17., szerda, du. 3 óra	MAUGLI
18., csütörtök, du. 3 óra	MAUGLI
21., vasárnap, de. 10 óra	MAUGLI
24., szerda, du. 3 óra	MAUGLI
25., csütörtök, du. 3 óra	MAUGLI
28., vasárnap, de. 10 óra	MAUGLI

Jegyek a bérleti előadásokra is válthatók. A pénztár nyitva naponta de. 11 órától este 7 óráig. Vasár- és ünnepnapokon nyitás az előadás kezdete előtt két órával.

Hétfőn szünnap. Tel.: 11-965

Későn érkező nézőink csak az előadás szünetében foglalhatják el helyüket.

HÁZASSÁG

„Napsugár" társkereső várja magányos ügyfeleit. Sok lehetőséggel. Hunyadi út 28., délután 16—19-ig. Telefon: 13-736.

50 éves, 167 cm magas, vidám alaptermészetű, nem dohányzó, technikumot végzett, elvált férfi vagyok. Rendezett anyagi körülmények között élek. Ezúton keresem korban hozzám illő, hasonló adottságokkal rendelkező, csinos, vidám hölgy ismeretségét élettársi kapcsolat céljából. „Gyertyafény" jeligére a Hunyadi úti hirdetőbe.

Magányos, jó megjelenésű, nyugdíjas nő megismerkedne intelligens, 60 éven felüli férfival élettársként, aki szintén magányosnak érzi magát. „Szeretetre vágyom" jeligére a Hunyadi úti hirdetőbe.

15 éves fiát egyedül nevelő, 39 éves, 168 cm magas, adminisztratív munkakörben dolgozó nő társaság hiányában megismerkedne hasonló adottságú, alkoholmentes, egyedül élő férfival 39—45 éves korig, házasság céljából. „Ketten könnyebb, '88" jeligére a Hunyadi úti hirdetőbe.

52 éves, filigrán termetű, értelmiségi nő házasság céljából társat keres, 61 éves korig. „Nehéz egyedül" jeligére a Hunyadi úti hirdetőbe.

Magányos? Forduljon az Intermezzó társkeresőhöz! 7608 Pécs, Pf.: 8.

35/170 cm magas, átlagos külsejű, középfokú végzettségű, független nő vagyok. Társat keresek emberi értékekre igényes férfi személyében házasság céljából. „Meteorok" jeligére a Hunyadi úti hirdetőbe.

Magas termetű, jó megjelenésű, 177/68, barna hajú, komoly, 51 éves, értelmiségi férfi, rendezett anyagiakkal, pécs-belvárosi lakással, mohácsi nyaralóval ismeretséget keres házasság céljából. Becsületes, rendezett életvitelű, házias, otthonát és a természetet kedvelő, csinos, teltkarcsú nők levelét várja 45 éves korig, vidékről is. — „Pécstől Mohácsig" jeligére a Hunyadi úti hirdetőbe.

20 éves, 170 cm magas, barna hajú, barna szemű, vidéken élő fiatalember vagyok. Keresem megértő, komoly lány ismeretségét házasság céljából. „Kalandból elég" jeligére a Hunyadi úti hirdetőbe.

29/175 magas, barna, józan életű, elvált fiatalember társat keres, kölcsönös szimpátia esetén házasság céljából. „Családom nincs" jeligére a Hunyadi úti hirdetőbe.

34 éves fiatalember, 165/60, 65 kg, házasság céljából megismerkedne hölggyel. Anyagiak nem érdekelnek. Leveleket: Bóly, Arany János u. 10.

32/170, barna, elvált, egyszerű szakmunkás, falusi férfi megismerkedne ápolt külsejű, csinos, házias hölggyel, házasság céljából. Lakás, kocsi van. Fényképes leveleket „Találkozás" jeligére a Hunyadi úti hirdetőbe várok.

59 éves, gyermektelen asszony, lakással, anyagiakkal, megismerkedne házasság céljából hasonló adottságú, intelligens, jó megjelenésű férfival. Válaszokat „Megértés" jeligére a Hunyadi úti hirdetőbe kérem.

22 éves, 165 cm magas, barna hajú, szakmunkás fiatalember megismerkedne korban hozzá illő lánnyal, házasság céljából. Vidékiek is írjanak. „Rád vártam" jeligére a Hunyadi úti hirdetőbe.

Ezúton keresem társam egy középvégzettségű, józan gondolkodású férfi személyében, akit 15 éves fiam apaként fogadna. Kölcsönös szimpátia esetén házasság céljából. Csak kézzel írott, fényképes levelet várok. „40—45" jeligére a Hunyadi úti hirdetőbe.

Vidéki nagyközségben élő, 45 éves, elvált járműlakatos szakmunkás vagyok. Megismerkednék házasság céljából korban hozzám illő, özvegy vagy elvált asszonnyal, aki hozzám költözne saját családi házamba, kocsim is van. Nagyon rossz egyedül. „Már nagyon várlak" jeligére, a Hunyadi úti hirdetőbe.

34 éves, elvált tanítónő, 1 gyermekkel, társat keres házasság céljából. Fényképes, kézzel írott leveleket „Végig az úton" jeligére a Hunyadi úti hirdetőbe.

Sport- és természetkedvelő szakmunkás, 25/181, nem dohányzó lánnyal találkozna házasság céljából. „Tiszta szívből" jeligére a Hunyadi úti hirdetőbe.

32/170, független, diplomás nő vagyok. Társat keresek magas, jó megjelenésű, sportos életvitelű, intelligens férfi személyében. Jelige: „Hóvirág", a Hunyadi úti hirdetőbe.

26 éves, 175 cm magas, középvégzettségű, barna lány várja hozzá illő férfi levelét, szimpátia esetén házasság céljából. „Szép holnap" jeligére a Hunyadi úti hirdetőbe.

Egyedülálló, gyermektelen, elvált asszony, 54 éves, 160 cm magas, ősz hajú, megismerkedne házasság céljából szerény, józan gondolkodású, megértő férfival, 68—70 évig, akinek van saját családi háza vagy lakása. Özvegyember és gyermektelen, vasutas férfi előnyben. „Lakás szükséges" jeligére a Hunyadi úti hirdetőbe.

Megismerkednék józan életű, jó megjelenésű, magányos, özvegy férfival házasság céljából 65—67 éves korig. Én 65 éves asszony vagyok. Vidékiek is írhatnak. „Kaland kizárt, 350308" jeligére a Sallai utcai hirdetőbe.

31/176, független, értelmiségi nő férjhez menne káros szenvedélytől mentes, gyermektelen, de gyermekre vágyó, diplomás férfihoz. „Uránváros" jeligére a Hunyadi úti hirdetőbe.

28/167, elvált, értelmiségi nő keresi minden tekintetben igényes férfi ismeretségét, 35 éves korig, házasság céljából, aki az életben hű társa, 2 éves kisfiának megértő barátja lenne. Fényképes levelek előnyben. „Valahol lenned kell" jeligére a Hunyadi úti hirdetőbe.

25 éves, 170/68 autószerelő fiatalember hasonló korú hölgy ismeretségét keresi házasság céljából. Fényképes levelek előnyben. „Tavaszi illat" jeligére a Hunyadi úti hirdetőbe.

Jól szituált, megbízható élettársat keres 57 éves, rokkantnyugdíjas férfi. „Jó lenne, ha otthonomba jönne" jeligére a Hunyadi úti hirdetőbe.

24 éves, 172/72 fiatalember középfokú végzettségel rendelkezik. Hasonló korú hölgyek ismeretségét keresi házasság céljából. Fényképes levelek előnyben. „Május" jeligére a Hunyadi úti hirdetőbe.

50 éves, csinos hölgy társat keres, 174 cm magas, barna férfi személyében, 54 éves korig, élettársi kapcsolat céljából. Fényképes levelekre válaszolok „Boldogság" jeligére a Hunyadi úti hirdetőbe.

54/161, barna, elvált, molett nő vagyok. Megismerkednék házasság céljából káros szenvedélytől mentes férfival, 64 éves korig. „Szegfű" jeligére a Hunyadi úti hirdetőbe.

50 éves, 175 cm magas szakmunkás megismerkedne korban hozzá illő hölggyel házasság céljából. „Nehéz egyedül" jeligére a Hunyadi úti hirdetőbe.

Jólszituált fiatalember megismerkedne 25—35 éves lánnyal vagy elvált asszonnyal házasság céljából. Lakás, kocsi van. — Egy gyermek nem akadály. „Szabálytalan randevú" jeligére a Hunyadi úti hirdetőbe.

Falusi özvegyember keresi 35—40 év körüli, jó megjelenésű nő ismeretségét házasság céljából, aki ért a szőlőmunkához. „Falusiak előnyben" jeligére a Hunyadi úti hirdetőbe.

Barna, középmagas, karcsú, sportos megjelenésű, vidám alaptermészetű, diplomás nő keresi rendezett anyagi és erkölcsi háttérrel rendelkező férfi ismeretségét, 50 éves korig, a Hunyadi úti hirdetőbe, házasság céljából. „Tavasz a télben" jeligére a Hunyadi úti hirdetőbe.

32/180, elvált, kocsival, lakással rendelkező kisiparos házasság céljából temperamentumos hölgy kapcsolatát keresi. „Fényképes levél, 350428" jeligére a Sallai utcai hirdetőbe.

Szeretetre vágyó és azt viszonozni tudó, őszinte nem italozó férfit keresek, aki magánkiskereskedésemben társ lenne. Rendezett anyagiakkal, házasság céljából vár egy 48 éves, csinos, elvált nő. „Otthonomba várlak" jeligére a Hunyadi úti hirdetőbe.

21/165, szőkésbarna, kék szemű, érettségizett lány társaság hiányában ezúton keresi korban hozzá illő, káros szenvedélyektől mentes fiú ismeretségét házasság céljából. Fényképes, kézzel írott leveleket várok. „Kereslek, 350356" jeligére a Sallai utcai hirdetőbe.

Jólszituált fiatalember megismerkedne házasság céljából, 35 éves korig, leánnyal vagy elvált asszonnyal. Egy gyermek nem akadály. Lakás, kocsi van. „Lehetőség" jeligére a Hunyadi úti hirdetőbe.

50 éves, 175 cm magas szakmunkás megismerkedne korban hozzá illő hölggyel házasság céljából. „Nehéz egyedül" jeligére a Hunyadi úti hirdetőbe.

31 éves, 160 cm magas, barna hajú, középfokú végzettséggel rendelkező nő korban hozzá illő férfit keres házasság céljából. Kalandorok kíméljenek. „Flamingo, 350360" jeligére a Sallai utcai hirdetőbe.

23 éves, 180 cm magas férfi megismerkedne hozzá illő nővel kölcsönös szimpátia esetén házasság céljából. Csak fényképes levelekre válaszolok. „Remény" jeligére a Mohácsi Napló szerkesztőségébe.

65 éves özvegyasszony vagyok. Keresem házasság céljából azt a jó megjelenésű, becsületes, szeretetre vágyó férfit, 68 éves korig, aki társam lenne. Várom leveleiket. „Hóvirág, 350303" jeligére a Sallai utcai hirdetőbe.

Magányos, vékony alkatú hölgy ismeretségét keresem házasság céljából, 163 cm magasságig. „Szeretve szeretni" jeligére a Hunyadi úti hirdetőbe.

MAI MŰSOR

SZOMBAT:

SZÍNHÁZ

Pécsi Nemzeti Színház: Gróf Clerambard (este 7 óra). MÉV V. üzem, ea.

FILM

Petőfi: Lidérces órák (n4, n6, n8). **Kossuth:** Csapda a sakáloknak (10, 12). Lidérces órák (2, 4). Szerelem és magány játékai (6, 8). **Kossuth Klub:** A nagy tehetség (5, 7). **Park:** Életben maradni (f4, f6). Csapda a sakáloknak (f8). **Ságvári:** Napló szerelmeimnek (4). **Jószerencsét:** Leszámolás Hongkongban (f6). **Komló, Zrínyi:** Száguldó falka (4, 6, 8). **Mohács:** A szél harcosai (4). A misszió (6, 8). **Szigetvár:** Széljáró (4, 6). **Siklós:** Szerelem első vérig (5, 7). **Beremend:** Biztos halál (6). **Sellye:** A Birodalom visszavág (5). **Vajszló:** Country Texasban (5).

RÁDIÓ

KOSSUTH RÁDIÓ

4.30: Jó reggelt! 7.30: Kopogtató. 8.10: Műsorismertetés. 8.20: Mai programok. 8.30: Családi tükör. 9.00: Reklám. 9.05: Színes népi muzsika. 10.05: Ismét a javából! 11.55: Reklám. 12.30: Kisvállalkozások, szakszövetkezetek a mezőgazdaságban. 13.00: Klasszikusok délidőben. 13.49: Énekeljünk együtt! 14.05: Műsorismertetés. 14.10: Iparegazdák. 14.20: Mindennapi irodalmunk. 14.50: Lukács Pál brácsázik. 15.05: Világlíra gyöngyszemei. 15.10: Új Zenei Újság. 15.54: Reklám. 16.00: 168 óra. 17.30: Népdalelőadók hangalbuma. 18.15: Hol volt, hol nem volt. 18.25: Könyvújdonságok. 18.28: Műsorismertetés. 18.45: Beszélgetéseim a színésznővel. Tóth Gábor Ákos hangjátéka. 19.35: Az Eper és vér című film zenéje. 20.10: Verseit elmondja: Döbrentei Kornél. 20.25: A kornwalli kalóz, avagy a becsület rabja. Sullivan Gilbert operettje. 21.39: A XIX. század költői. 22.15: A lipcsei új Bach-kollégium zenekarának Bach-hangversenye. 23.42: Operaáriák. 0.10: Himnusz. 0.15: Éjfél után.

PETŐFI RÁDIÓ

4.30: Dallamkoktél. 8.05: Sztereó beállító műsor. 8.11: Johnny Mathis és Dennice Williams énekel. 8.50: Tíz perc külpolitika. 9.05: Rádiószínház: Lánc, lánc, eszterlánc. 9.30: Egy „finom" kalandor történetei. Novella. 10.00: Januári tudományos mozaik. 10.30: Szimfonikus táncok. 11.05: A Lokomotiv GT 1971. és 1986. között készült felvételei. 12.10: Jó ebédhez szól a nóta. 12.58: Műsorismertetés. 13.05: Sportműsor gyerekeknek. 14.00: Magunkat ajánljuk. — Változatok a szórakozásra. 16.58: Műsorismertetés. 17.05: My Fair Lady. Részletek Loewe zenés játékából. 17.30: Zsák és foltja. Házassági műsor haladóknak. 18.30: Nemes Nagy Péter blues-sorozata. 19.05: Sport. 19.20: eMeRton-díj átadás a Budapest Kongresszus Központban. Díjkiosztó gálaest. 21.03: 168 óra. 22.30: Anne Haigis énekel. 23.05: Akit érdekel. 0.15: Éjfél után.

BARTÓK RÁDIÓ

6.05: Népszerű muzsika. 7.03: Az MR román nyelvű nemzetiségi műsora. 7.30: Az MR szlovák nyelvű nemzetiségi műsora. 8.08: Időszaki kiállítások. 8.13: Sztereó beállító műsor. 8.19: Karasszon Dezső (orgona) hangversenye. 9.27: Balettzene operákból. 10.00: Kamarazene. 10.30: Slágerlista. 11.00: Új CD-lemezeinkből. 12.24: Heltai Jenő versei. 12.30: Iskolarádió. 13.05: Kívánságműsor szombaton. 14.05: Lemezbörze helyett. 15.00: Hi-Figyelő. 15.30: Operaáriák. 16.00: Kóté László hegedül. 17.00: Madrigálok. 17.23: Szimfonikus zene. 18.40: Holnap közvetítjük. 19.03: Műsorismertetés. 19.05: Új kamarazenei felvételeinkből. 19.40: Finálék Verdi operáiból. 20.25: Mindennapi irodalmunk. 20.55: Zenekari muzsika. 22.05: Az Állami Népi Együttes énekkara énekel. 22.30: Éjszaka Lisszabonban. Rádiójáték.

PÉCSI RÁDIÓ

8.00: Jó pihenést! Információs, szórakoztató magazin. 10.00: Műsorzárás. 18.30: Szerbhorvát nemzetiségi műsor. 19.00: Nemzetiségeink zenéjéből. 19.05: Német nemzetiségi műsor. 19.35: Műsorzárás.

TELEVÍZIÓ

MAGYAR TELEVÍZIÓ

8.58: Műsorismertetés. 9.00: Tévétorna gyerekeknek. 9.05: A szegedi körzeti stúdió román nyelvű nemzetiségi műsora — ism. 9.35: Óvodások filmműsora. 9.55: Az amatőr természetbúvár. Angol ismeretterjesztő filmsorozat. 10.20: Fiatalok pályaköre. A juhász. 10.40: Tom és Jerry-show. Amerikai rajzfilmsorozat — ism. 11.05: Repülő halászok. NSZK ismeretterjesztő film. 11.50: Nótaszó. 12.10: Képújság. 15.02: Műsorismertetés. 15.05: Képújság. 15.10: MSZBT-vetélkedő. 16.20: Betűreklám. 16.25: Állatkertek 2000-ben. Angol dokumentumfilm. 16.55: Reklám. 17.00: Híradó. 17.15: Mozgó képek. 17.30: Biztató. Az MTA és MTV sorozata. 17.45: Jogi esetek. 18.35: Családi torna. 18.40: Reklám. 18.50: Tom és Jerry-show. 19.10: Esti mese. 19.25: Reklám. 19.30: Híradó. 20.00: Vers — mindenkinek. 20.05: Kishont köszönti a kis hont. 21.00: Bohóc a falon. Magyar film. 22.15: Híradó 2.

MÁSODIK MŰSOR

15.48: Műsorismertetés. 15.50: Képújság. 15.55: Rockstúdió. 16.55: Magyarország—Bulgária. Magyar Nemzet Kupa jégkorongmérkőzés. 19.20: Életutak. Szovjet tévéfilmsorozat. — XVII/17. rész. 20.20: Budapesti körzeti stúdió. 21.20: MOVI-krónika. 21.32: A plakát művésze: Konecsni György. 21.55: Rettegett Iván. Szovjet film. 23.30: Képújság.

JUGOSZLÁV TELEVÍZIÓ

8.55: Műsorismertetés. 9.00: Válogatás a művelődési műsorból. 10.30: Hírek. 13.55: Műsorismertetés. 14.00: Hogy volt! — ism. 15.30: Hírek. 15.35: Tv-kalendárium. 15.45: Népi muzsika. 16.15: Hét tévénap. 17.00: Sportközvetítések. 18.30: Szívélyes üdvözlettel — dokumentumadás. 19.15: Rajzfilm. 19.27: Ma este. 19.30: Tv-napló. 19.50: Sport. 19.53: Időjárás. 20.00: Fenntartott idő. 20.15: Szórakoztató adás — humoros sorozat — játékfilm — tv-napló.

MÁSODIK MŰSOR

14.30: Műsorismertetés. 14.35: Hogyan legyünk együtt? 15.05: Gulliver utazásai — játékfilm gyerekeknek. 16.35: Kepalai tüzek — drámasorozat, ism. 17.35: Előadás gyerekeknek. 18.40: Dallas — filmsorozat. 19.27: Ma este. 19.30: Tv-napló. 20.15: Zenés est. 21.45: Hírek. 21.50: Tárca. 22.20: Sportszombat.

VASÁRNAP:

SZÍNHÁZ

Nemzeti Színház: A montmartre-i ibolya (délután 3 és este 7 óra).

Bóbita Bábszínház: Maugli (délelőtt 10 órakor).

FILM

Petőfi: Házibuli (10). Lidérces órák (n4, n6, n8). **Kossuth:** Tulipánok a réten (10). Becéző szavak (f12, 6, f9). Házibuli (2, 4). **Kossuth Klub:** Csapda a sakáloknak (5, 7). **Park:** Lidérces órák (4, 6, 8). **Ságvári:** Country Texasban (4, 6). **Nevelési Központ:** Asterix és Kleopátra (3). Londoni randevú (5, 7). **Ifjúsági Ház:** Sólyomasszony (3). Malom a pokolban (5). **Komló, Zrínyi:** Száguldó falka (4, 6, 8). **Mohács:** A szél harcosai (4). A misszió (6, 8). **Szigetvár:** Széljáró (6, 8). **Siklós:** Szerelem első vérig (5, 7). **Bóly:** Pinocchio (5). **Dunaszekcső:** Rock Rióban (5). **Harkány:** Első feleségem (7). **Mágocs:** Kicsorbult tőr (f5). **Mázaszászvár:** Szerepcsere (6). **Pécsvárad:** Bounty (3). **Sásd:** A Birodalom visszavág (5). **Szentlőrinc:** Csók, Anyu! (5). Walewska grófnő (7).

RÁDIÓ

KOSSUTH RÁDIÓ

6.00: Vasárnapi újság. 8.25: Műsorismertetés. 8.30: Énekszóval, muzsikával. 8.57: Reklám. 9.00: Embermesék. 10.05: Öt kontinens hét napja. 10.20: Örökzöld dallamok. 10.54: Édes anyanyelvünk. 11.00: Gondolat—jel. 12.15: Harminc perc alatt a Föld körül. 12.45: Cseperedünk. Jegyzet. 12.55: Brahms: e-moll szonáta. 13.20: Az élő népdal. 13.30: Szonda. Tudományos magazin. 14.10: Művészlemezek. 15.01: Ördögök. Rádiójáték. 16.05: Régi híres előadóművészek lemezeiből. 17.00: Nekem nem kell — de a tied nem lehet. 17.30: Köszöntjük a 75 éves Bródy Tamást. 18.17: Hol volt, hol nem volt. 18.28: Műsorismertetés. 18.40: Remekírók hangszalagon. 18.43: Móricz Zsigmond: „Légy jó mindhalálig" című színművének közvetítése a kecskeméti Katona József Színházból. 20.12: A Camerata Hungarica együttes felvételeiből. 20.38: Óriások vállán. — Kitaibel Pál. 21.08: Flotow: Márta. Négyfelvonásos opera. 22.10: Sporthíradó. 22.25: Az operaközvetítés folytatása. 23.53: Törzsi zene Ausztráliából. 0.10: Himnusz. 0.15: Éjfél után.

PETŐFI RÁDIÓ

6.00: Dallamkoktél. 7.05: Az unitárius egyház félórája. 7.35: Vasárnapi orgonamuzsika. 7.52: Torna. 7.57: Műsorismertetés. 8.05: Madárfej. Mesejáték. 8.46: Az MRT gyermekkórusa énekel. 9.05: 30 perc a Neoton Családdal. 9.35: Szivárvány — az elmúlt esztendőről. 11.05: Reklám. 11.10: Vasárnapi koktél. 12.00: Reklám. 12.03: Jó ebédhez szól a nóta. 12.58: Műsorismertetés. 13.05: Érdekességek a jövő hét műsoraiból. 14.00: Többet ésszel . . . 15.05: Táskarádió. 16.00—21.00: Poptarisznya. Közben: Reklámparádé. — Műsorismertetés. — Sporthírek. — Totó. 21.05: Társalgó — ism. 22.30: Zalatnay Sarolta „Álmodj velem" című lemezéről. 23.10: Örökzöld filmmelódiák. 0.15: Éjfél után.

BARTÓK RÁDIÓ

6.04: Népszerű muzsika. 8.05: Műsorismertetés. 8.08: Időszaki kiállítások. 8.13: Komolyzenei kívánságműsor. 10.05: Új Zenei Újság. 10.50: Eszperantó híradó. 11.00: Sötétség. — Byron versei. 11.05: Az MRT szimfonikus zenekarának matinéja. Közben: Kb. 11.50: Csehszlovákiai magyar költők versei. Kb. 12.08: A hangversenyközvetítés folytatása. Kb. 12.50: Kis magyar néprajz. Kb. 12.58: Műsorismertetés. Kb. 13.00: Öt kontinens hét napja. Kb. 13.15: Rézfúvós muzsika. 13.30: Operaáriák. 14.10: Morze. — Rock-hírek. 15.02: Új Haydn-lemezeinkből. 16.00: Rádiószínház. — Beszélgetéseim a színésznővel. 16.50: Regina Resnik operafelvételeiből. 17.30: Barokk zene. 18.30: Az MR szerhorvát nyelvű nemzetiségi műsora. 19.03: Műsorismertetés. 19.05: Az MR német nyelvű nemzetiségi műsora. 19.35: Schubertiada — 1987. — Peter Schreier Schubert dalestje. 20.55: A Budapest Rézfúvós Kvintett felvételeiből. 21.10: Pillantás az európai diszkókba. 21.55: Emil Gilelsz hangverseny-felvételeiből. 22.38: Éjszaka Lisszabonban. Rádiójáték.

PÉCSI RÁDIÓ

9.00: Vasárnapi magazin. — Szerkesszünk együtt! 11.00: Műsorzárás. 18.00: Esti zene, sport, információk. 18.30: Szerbhorvát nemzetiségi műsor. 19.00: Nemzetiségeink zenéjéből. 19.05: Német nemzetiségi műsor. 19.35: Zenés riport-, üzenet- és kívánságműsor külföldi és hazai németek számára. 21.05: Műsorzárás.

TELEVÍZIÓ

MAGYAR TELEVÍZIÓ

8.38: Műsorismertetés. 8.40: Tévétorna gyerekeknek. 8.45: Kerek világ. 9.00: Képújság. 9.05: Benji, Amerikai filmsorozat. 9.30: Akarsz-e bohóc lenni? — III. rész. 9.45: Tom és Jerry-show — ism. 10.00: Zenebutik. 10.50: Ki nyer ma a képernyőn? 11.00: Panoráma — ism. 11.45: Másfél millió lépés Magyarországon. — XIV/3. rész, ism. 12.25: Hírek. 14.12: Műsorismertetés. 14.15: Képújság. 14.20: A Közönségszolgálat tájékoztatója. 14.25: Legyen szerencsénk? Rózsa György műsora. 15.10: Betűreklám. 15.15: A három testőr. Francia film. 17.10: Reklám. 17.15: Mesterek. A kötélverő. 17.20: Delta. 17.50: Nézzük együtt — Radnóti Lászlóval. 18.20: Reklám. 18.25: Családi torna. 18.30: Meséről mesére. 18.55: Reklám. 19.00: A HÉT. 20.00: Híradó. 20.10: Óvakodj a törpétől! Amerikai film — ism. 22.00: Telesport. 22.45: Hírek.

MÁSODIK MŰSOR

8.48: Műsorismertetés. 8.50: Századunk — ism. 9.45—11.20: Veronika. Csehszlovák film. 16.13: Műsorismertetés. 16.15: Képújság. 16.20: Somogyi horgászvizek. 16.55: Magyarország—Dánia. Magyar Nemzet Kupa jégkorongmérkőzés. 19.20: A fűszerek világa, a világ fűszerei — ism. 19.45: Nyelvleckék — orosz és francia. 20.10: Gondolkodó. Tudományos hetilap. 20.55: Száz híres festmény. Külföldi múzeumok gyűjteményeiből. 21.05: Rettegett Iván. Szovjet film. — II/2. rész. 22.25: Képújság.

JUGOSZLÁV TELEVÍZIÓ

9.00: Barázdák — faluműsor, utána: gyermekműsor magyar nyelven. 10.20: Vasárnap délelőtt gyerekeknek. 12.00: Zöld panoráma. 13.00: Irodalmi tv-körhinta. 13.30: Szárnyas halász. 14.00: Filmsorozat. 15.00: Útirajz-riport. 15.30: Fenntartott idő. 16.30: Adás a kultúra köréből. 17.20: Ház a hegyen — amerikai játékfilm. 19.30: Tv-napló. 20.00: Vuk Karadzic — jugoszláv drámasorozat. 21.00: Játékfilm. 22.30: Tv-napló. 22.50: Éjjel is, nappal is.

MÁSODIK MŰSOR

8.55: Hírek. 9.00: Ma a holnapért — a Jugoszláv Néphadsereg tagjainak szóló adás. 12.00: Cigány nyelvű adás. 12.15: Komolyzenei adás. 13.00: Szórakoztató sportdélután. 19.27: Ma este. 19.30: Tv-napló. 20.00: Népszerű-tudományos film. 20.45: Hírek. 20.55: Sportriport. 21.35: Sportszemle. 22.10: Kis koncert.

SPORT DN SPORT

Heti jegyzetünk

Nehéz emberek

A liga tagjai leszavazták a szövetség technikai igazgatóját. Napokig olvashattunk az eseményről ezt, azt. Például, hogy Bálint László technikai igazgató meglepődött a szavazás ilyetén alakulásán. Pedig igazán semmi meglepő nem történt. A ligát (az NB I-es labdarúgócsapatok képviselőit) megkérdezték, legyen-e kanadai vendégszereplés a válogatott számára, ami együtt jár a bajnoki fordulók némi átrendezésével, vagy ne legyen. A liga tagjai azt mondták: ne legyen. Nehéz emberek? Miért? Az a dolguk, hogy a klubok érdekeit képviseljék. Képviseltek. Ennyi az egész. Azt nem nehéz belátni, hogy a klubok ragaszkodnak a hétvégi bajnoki találkozókhoz és nem cserélik el nagylelkűen szerdai fordulókra. Mert a klubok pénzből élnek és a szerdai bevételek soha nem közelítik meg a szombatit. Másrészt hallottak már elegendő dörgedelmet a klubok arról, hogy a bajnokság komolyságát kell biztosítani! Ez biztosíthatja csak a válogatott érdekeit is! Nos, a klubok úgy látszik ezzel egyetértenek. Ragaszkodnak a bajnokság komolyságához. Meglepő? Persze lehet, hogy a válogatott esetleges kisiklása után a ligán verik el a port, amiért nem támogatta a szövetséget. Tulajdonképpen ez sem lenne meglepő...

*

Sáth Sándor, a Tolnai Vörös Lobogó volt asztalitenisz edzője Miskolcra szerződött. A keze alatt a nagyközség asztaliteniszezői európai hírnevet vívtak ki maguknak. A hírnevet sajnos a nagyközség nem tudta elviselni. Sáth Sándornak mennie kellett. Nehéz ember volt. Nem engedett beleszólást a munkájába. Most Miskolcon a Borsodi Építők csapatánál dolgozik. Hívták fővárosi csapatok is, de ő — így nyilatkozta — megmarad vidékinek. Egyébként nagy fantáziát lát a miskolci lányokban. Lehet, hogy a tolnai születésű edző kezenyomán Miskolcon születik egy új nagycsapat? Bizony könnyen előfordulhat.

A Tolnai Vörös Lobogó? Távol az európai élmezőnytől hullatja bajnoki pontjait. Nehéz egy kiscsapat élete. „Nehéz emberrel" is. Hát még nélküle...

—K—

Labdarúgó NB III.

Készülődés a rajtra (II.)

Siklóson a bajnokság kezdetekor egy „régi-új" edzőt köszönthettek *Botos Antal* személyében. A játékosállomány ismeretében a szakosztályvezetés nem várhatta a néhány évvel ezelőtti sikerek megismétlését (Csordás István, majd Botos Antal irányítása alatt az együttes a bajnokság egyik meghatározójává nőtte ki magát), s ezért a tisztes szereplést és a csapatépítést tűzték ki célul.

— Őszintén szólva számomra csalódást jelentett az őszi szereplés — értékel az edző. — A 12. helynél jobbat vártam. Több mérkőzésen is minimális arányú vereséget szenvedtünk, s ha a nyolc egy gólos kudarcból csak a felét döntetlenre ki tudtuk volna húzni, máris jobb lenne a kép.

Pedig a játékosok — mentségükre legyen mondva — az edzéseken mindent megtettek a siker érdekében. Most viszont a biztos bentmaradásért kell majd harcolniuk.

— Szeretném kihangsúlyozni, hogy a Tenkes SE legénysége teljesen amatőr játékosokból áll — mondja Botos Antal. — Valamennyien munkaidő után járnak az edzésekre. Minden nap 15 órától tréningezünk, a keret 16 játékosból áll, köztük három új fiú is együtt gyakorol a többiekkel? Magyar Pécsváradról, Szőke pedig a PVSK-tól vonult be Siklósra katonának, mellettük Rozmára számítunk még, akit a Villányból szeretnénk leigazolni.

*

A PVSK csapata három hete kezdte meg felkészülését, s ahogy az egyik játékostól, *Merklertól* hallottuk, *Lendvay Miklós* edző alaposan megdolgoztatja a társaságot.

— Délelőtt és délután is edzünk — mondja az egyik labdarúgó. — Régóta nem volt nálunk ilyen kemény alapozás, úgyhogy esténként egyikőnket sem kell álomba ringatni. De azt hiszem, meg is lesz az eredménye... Az első visszajelzésen már túlestek a szurkolók is. A vasutasok a Vasárnapi Dunántúli Napló Kupa nyitányán hajtós mérkőzésen megérdemelten nyertek 1-0-ra NB I-es ellenfelük, a Kaposvári Rákóczi ellen.

— Jobban szeretnénk szerepelni, mint az ősszel — tervezget Lendvay Miklós. — Fő feladat, hogy közös edzettségi szintre hozzuk a társaságot, ehhez főként a gyorsasági állóképességet és a lábizomerőt próbáljuk növelni. Hetente háromszor négyszer is egész pályán játszunk, talán ezért is ment olyan jól a Rákóczi ellen.

Mint az edző mondja, bizonyos visszaesés a magas terhelés hatására biztos, hogy bekövetkezik rövid időn belül, de ez a bajnokság kezdetéig leküzdhető. Lendvay Miklós, úgy tűnik, egyre inkább az ifistákra épít: Jávor, Reith, Sellei és Fülöp a legjobb úton jár a csapatba kerüléshez. Vannak viszont, akik hosszabb-rövidebb sérülésük után csak most fognak bekapcsolódni a munkába. Kovács és Gergics hasfalhúzódása úgy tűnik, rendbe jött, de Horváth saroksérülése is múlófélben van.

P. Zs.

Kézilabda MNK női mérkőzés

Egy lépéssel előbbre...

PMSC—Békéscsabai Előre Spartacus 26-21 (10-11)

Pécs, városi sportcsarnok, 200 néző. V.: Bergmann, Szikylai. **PMSC:** Hang — Sutyor 6, Szanyi 2, Tóth 8, Gergely 3, Gereguly, Szabó 6. Cserék: Takaró (kapus), Dézai, Dolmány 1, Ancil. Edző: Sudár Ferenc.

A vendégek szerezték meg a vezetést, de nem sokáig örülhettek előnyüknek, mert még abban a percben egyenlített Sutyor. A hazaiak bátran felvették a lövőpárbajt a tapasztalt játékosokból álló, az NB I. biztos középcsapatának számító vendégekkel, minek eredményeként a 10. percben 5-4-re vezettek. Ezt követően jól védekeztek a hazaiak, így a 18. percig sikerült 8-4-re elhúzniuk. Ekkor azonban a középen erőltetett bejátszások sikertelensége eredményeként — Bolla sorozatlövéseivel — a 23. percben egyenlített a Csaba. A pécsiek zavarát jól használták ki a vendégek, és sikerült egygólos előnnyel pihenőre vonulniuk.

Nem töltöttek, csak lőttek a szünetet követő öt percben a csapatok, s mivel a hazaiak céloztak jobban, a 35. percre 15-13-ra fordított a PMSC. Kapaszkodott a lila-fehér együttes, de túl keményen, így kettős emberhátrányba kerültek, amit jól használtak a piros-feketék, és az 53. percre hat gólra növelték előnyüket. Összeszedték magukat a vendégek, de a Tóth vezényelte, Szabó és Sutyor lendítette pécsieket már képtelenek voltak befogni.

A legjobb 8 közé kerülésért lejátszott MNK-találkozón a legjobb eddigi teljesítményét nyújtotta a PMSC. Ez még akkor is így van, ha voltak a mérkőzésnek olyan szakaszai, amikor a maguk által elkövetett hibák sorozata sújtotta a piros-feketéket. Hang, Tóth, Sutyor és Szabó kiemelkedő egyéni teljesítményei még azt is feledtetni tudták, hogy Szanyi húsz percét leszámítva, önmagát múlta alul a két szélső átlövő. Amennyiben sikerül nekik javulniuk, akkor a pécsieknek van keresnivalójuk a hétfőn Békéscsabán lejátszandó viszavágón. **K. L.**

Edzősorsok

Kállai Lipót 75 éves

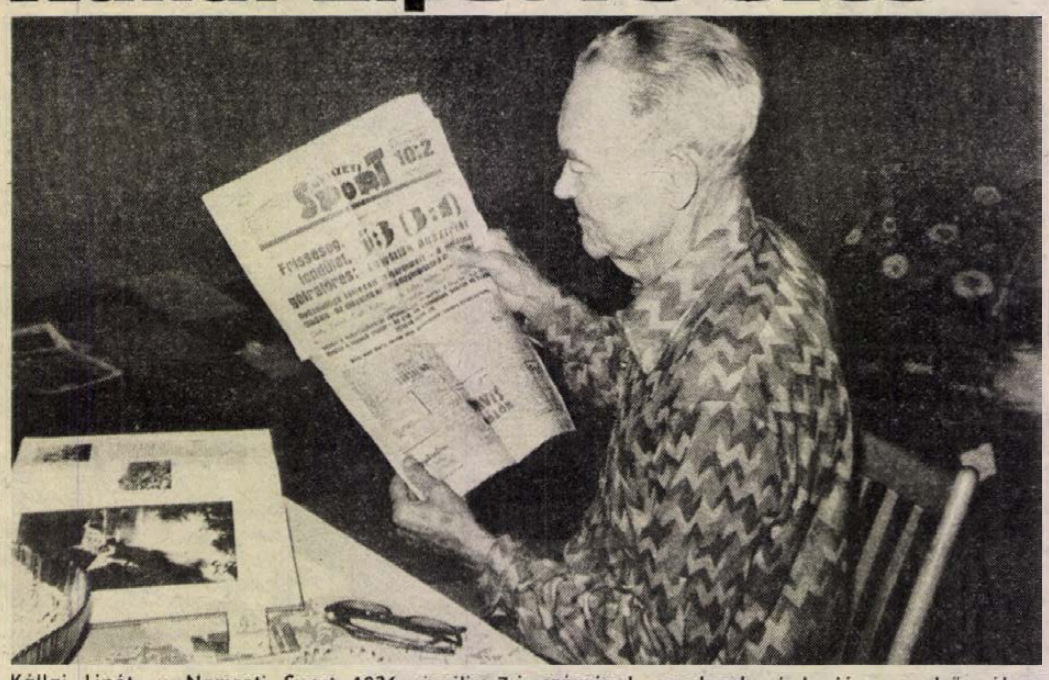

Kállai Lipót, a Nemzeti Sport 1936. április 7-i számával, amelynek címlapján az első válogatottságáról tudósító cikk jelent meg. Szabó Géza felvétele

Hogy múlik az idő! *Kállai Lipót*, a Pécsi Dózsa egykori labdarúgó edzője a napokban ünnepelte 75. születésnapját. Barátai, tisztelői nem feledkeztek meg róla, díszes Zsolnay-vázával köszöntötték. Mi is gratuláltunk az idős mesternek.

Poldi bácsi nem sokat változott, most is tüzbe jön, ha labdarúgásról, az Újpestről, a Pécsi Dózsáról, a játékosairól beszél.

– Mikor is kezdődött, Poldi bácsi?

— 1924-ben süldő gyerek voltam, amikor az UTE-hoz kerültem. Fogl Károly volt az első edzőm, az újpestiek nagyhírű, sokszoros válogatott hátvédje. Sokat tanultam tőle. Edzésein lestem el a rúgótechnikát is, hamarosan ifi válogatott lettem, Gallovich Tibor volt a kapitány. A BLASZ (Budapest) válogatott mezét sokszor viseltem. Vági Kálmán az alimpiai keretbe is meghívott. Három pécsi játékossal (Simon, Krivicz, és Bérczes) én is ott voltam a berlini olimpián. Már két éve tagja voltam amatőr létemre az Újpesti Dózsa proficsapatának, amikor a berlini olimpia után profi-szerződést írtam alá az újpestiekhez.

— Profi lett?

— Az ám, de csak olyan félprofi. Délelőtt munkahelyemen, az Izzóban dolgoztam, délután edzettünk. Felejthetetlen éveket töltöttem Újpesten, magyar válogatott lettem, bajnokságot nyertünk, tagja voltam a Közép-Európai Kupát nyert csapatnak.

A Közép-Európa Kupa kicsinyített mása most is ottékeskedik Poldi bácsi vitrinjében, érmei, trófeái, emléktárgyai között.

— Hogyan folytatódott?

— 1940-ben a Elektromos játékosa lettem, nyugdíjas állást kínáltak ott, ezért az Elektromos NB I-es csapatához igazoltam. Később az ifik edzéseivel is megbíztak. Játékos pályafutásomnak a háború vetett véget. A felszabadulás után a Mátrai Erőműnél dolgoztam, onnét kerültem Pécsre az erőműhöz. Törzsgyökeres újpesti létemre azóta itt élek, nem a foci hozott Pécsre, hanem a szakmám. A pécsi erőműtől mentem nyugdíjba, 1973-ban.

— De hogyan lett a Pécsi Dózsa edzője?

— A 60-as évek elején kértek fel az NB I-es pécsi csapat edzéseinek vezetésére, munkahelyemet akkor sem hagytam el, az igazgatónk, Kovács Béla, aki a sport nagy barátja volt, átsegített a nehézségeken.

Poldi bácsi remek csapatot hozott össze a Tüzér utcában. Talán azóta sem volt olyan csatárosa a pécsieknek, mint a Györkő, Dunai I., Vári, Dunai II., Török összetételű ötösfogat.

Erről az időről így beszélt Kállai Lipót.

— Molnár Kazi volt a pályaedzőm, a szakosztályvezetőségben, pedig olyan agilis sportvezetők tevékenykedtek, mint Hucker Feri, és Rózsahegyi Karcsi. Öröm volt velük együtt dolgozni. Hogy mi volt az akkori gárda erőssége? A jó csapatszellem. A játékosok még most is jó barátok.

Poldi bácsinak van mire emlékezni. Olyan játékosokkal játszott egy csapatban, mint Zsengellér, Hidegkuti. Edzője volt a mártírhalált halt Tóth-Potya István, akit a felszabadulás előtti évek legjobb magyar szakemberei között emlegettek. Első válogatottságát nem felejti el soha: 1936. április 6-án Bécsben, 5-3 arányban nyert a magyar válogatott az osztrákok ellen, az újonc Kállai 3 gólt lőtt.

Kívánjuk, hogy erőben, egészségben még sok-sok éven keresztül emlékezhessen a régi időkre Poldi bácsi.

Hegyi István

Elnapolták a ZTE volt vezetőinek tárgyalását

A Zala megyei bíróság dr. Mesterházy István büntetőtanácsa pénteken Zalaegerszegen elnapolta a Zalaegerszegi TE volt vezetői büntetőügyének kedd óta tartó tárgyalását. A per február 24-én és 25-én folytatódik. A bíróság az új tárgyalásra további tanúkat idéz meg, s megkeresi a ZTE-t, hogy a sportegyesület és a ZTE Baráti Kör között 1986 tavaszán kötött, illetve a klub és az OTSH között a ZTE kiemelt egyesületté való nyilvánításáról szóló megállapodás egy-egy példányát bocsássa rendelkezésre. A bíróság egyúttal elrendelte a szakértői és szaktanácsadói vélemény, valamint azok mellékletei másolatának a védők részére történő megküldését is.

Nyílt túra

A Kirándul a család mozgalom következő túrája január 24-én, vasárnap Józsefháza—Kosztonyatető—Zobákpuszta útvonalon. Találkozás a budai autóbuszvégállomáson 9.15-kor, túravezető: Tarnácai Mária.

A hétvége sportműsora

Január 23., szombat

Labdarúgás. VDN Kupa: Mázaszászvári Bányász–Mohácsi Új Barázda TSZ SE, Mázaszászvár, 14.00, PMSC—Dombóvári VMSE, Kovácstelep, 14.00, Baja–Bóly Baja, 14.00, Sellye–Tenkes SE, Sellye, 14.00, Komlói Bányász–Paksi Atom, Komló, 11.00. Old boy Kupa: POTE-csarnok, Nev. Központ, 8.00.

Kézilabda. DN Kupa, Városi Sportcsarnok: BMFSE II.—KIOSZ (III. o. ffi), 7.30, Siklós—Hunor II. (II. o. nők) 8.15, Széchenyi—Mecseknádasd (II. o. ffi) 9.00, Konzum—PMSC „A" (I. o. nők) 9.45, PBFSE—PMSC „A" (I. o. ffi) 10.40, PBTC III.—PMSC III. (III. o. nők), 11.35, Bóly—500-as DSK (II. o. ffi), 12.20, PMSC III.—Beremend (III. o. nők) 13.05, 500-as DSK—Mohácsi Marek (III. o. ffi), 13.50, KIOSZ II.—Beremend (III. o. nők), 14.35, P. Hunor—P. Zsolnay (I. o. nők), 15.20, Komlói Bányász—PMSC „B" (I. o. ffi). 16.15 PMSC „A"—Pécsi BTC, (I. o. nők), 17.10, Nagyhársány—POTE (II. o. ffi), 18.05, KIOSZ—Komarov (II. o. női), 18.50, Radnóti—PBTC II. (II. o. női), 19.35. Megyei középiskolás és serdülő bajnokság, Komarov Gimn., 8.00.

Asztalitenisz. NB I. nők: VM Közért—P. Spartacus, Budapest, 11.00.

Kosárlabda. NB I. nők: Szeged—PVSK, Szeged, 17.00. Felszabadulási Kupa, férfiak: Paksi Atom—PVSK, Paks, 9.30, Bp. Honvéd—PVSK, Paks, 16.30.

Sakk. Szövetség Kupa hexasakk verseny, DOZSO (Felsővámház u. 72.), 8.00.

Teke. NB II. P. Gázmű—Mosonmagyaróvár, BÉV-csarnok, 15.00.

Január 24., vasárnap

Kézilabda. Kner Kupa, férfiak: Komlói Bányász—PMSC, Komló városi sportcsarnok, 17.00. DN Kupa, Pécs, városi sportcsarnok: 7.30 Komarov—Radnóti (II. o. női), 8.15 KIOSZ—HUNOR II. (II. o. női) 9.00: BTC II.—Siklós (II. o. női) 9.45: PMSC—PEAC (I. o. ffi) 10.40: PMSC II.—BFSE (I. o. ffi) 11.35: Komló—Nagyatád (I. o. ffi) 12.30: Mecseknádasd—Bóly (II. o. ffi), 13.15: Beremend—PBTC III (III. o. női), 14.00: Marek—KIOSZ (III. o. ffi), 14.45: PMSC I.—Zsolnay (I. o. női), 15.40: BFSE—Nagyatád (I. o. ffi), 16.35: BTC—Hunor (I. o. női), 17.30: PMSC II—Konzum (I. o. női), 18.25: Széchenyi—Nagyharsány (II. o. ffi) 19.10: PMSC III.—KIOSZ II. (II. o. női). Mecseki Bányász Kupa Komló, városi sportcsarnok, 8.00.

Labdarúgás. Old boy Kupa, teremtorna, POTE-csarnok, és Nev. Közp., 9.00.

Kosárlabda. Felszavadulási Kupa férfiak: Szeged—PVSK, Paks, 9.00.

Sakk. Szövetség Kupa hexasakk verseny, DOZSO (Felsővámház u. 72.), 8.00.

Atlétika. A PMSC fedettpályás versenye, Tüzér u., 10.00.

HungarHotels

NEMZETKÖZI GASZTRONÓMIAI HETEK 1988.

„Nápoly, Róma, Velence"

olasz vacsoraesték

a Nádor étteremben

január 25—28-ig.

Ínyencfalatok, mediterrán dallamok, pikáns történetek a Pécsi Nemzeti Színház művészeinek közreműködésével.

Műsor: 21 órakor.

Asztalfoglalás: 11-477

Dunántúli Napló

AZ MSZMP BARANYA MEGYEI BIZOTTSÁGÁNAK LAPJA

Főszerkesztő: MITZKI ERVIN. Főszerkesztő-helyettesek: BÁLING JÓZSEF és LOMBOSI JENŐ

Kiadja a Baranya Megyei Lapkiadó Vállalat. Felelős kiadó: DR. JÁDI JÁNOS.

Szerkesztőség és kiadóhivatal: Pécs, 7601, Hunyadi út 11. Pf.: 134

Telefon: 15-000. Szerkesztőség telex: 12-421. Kiadó telex: 12-320.

Készült a Pécsi Szikra Nyomdában. Pécs, Engel János u. 8. 7630. Telefon: 32-177. Telex: 12-211. Felelős vezető: FARKAS GÁBOR.

Terjeszti a Magyar Posta. Előfizethető: bármelyik hírlapkézbesítő postahivatalnál, a hírlapkézbesítőknél, a Posta hírlapüzleteiben és a hírlapelőfizetési és lapellátási irodánál (HELIR), Budapest XIII., Lehel u. 10/A, 1900, közvetlenül vagy postautalványon, valamint átutalással a HELIR 215-96162 pénzforgalmi jelzőszámra.

Előfizetési díj: egy hónapra 43,– forint, negyedévre 129,– forint, egy évre 516,– forint.

Indexszám: 25054. ISSM 0133-2007.

MEGYEI KÖNYVTÁR PÉCS

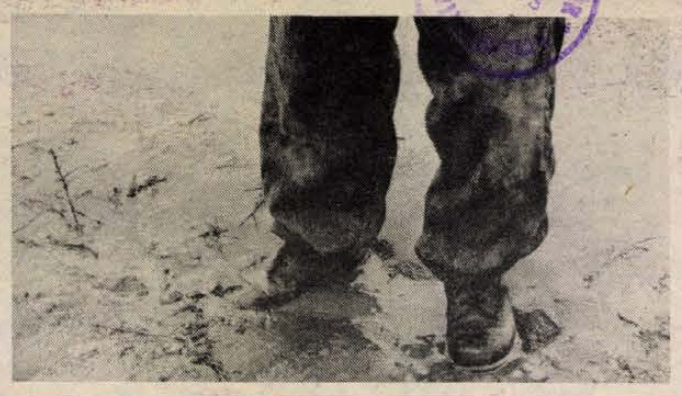

Mit mondanak a szemtanúk?

Harc az iszaptóval

Munkatársunk a rémtörténetek nyomában

5. oldal

Világ proletárjai, egyesüljetek!

vasárnapi Dunántúli napló

XLV. évfolyam, 23. szám
1988. január 24., vasárnap
Ára: 2,60 Ft

Az MSZMP Baranya Megyei Bizottságának lapja

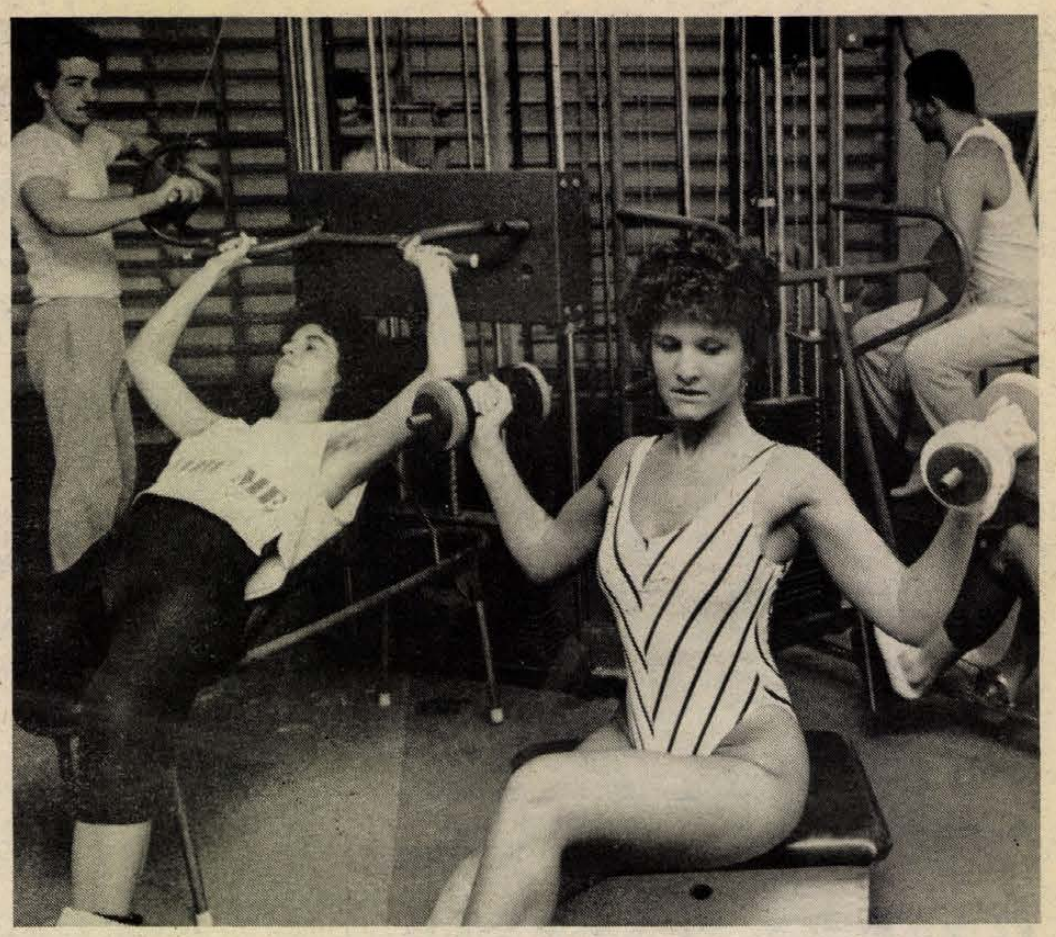

A kondícióterem létrejöttével teljessé vált a pécsi Apáczai Nevelési Központ sportegysége. Oláh Dénes, a PMSC súlyemelőedzőjének szakmai irányítása mellett hétfőtől péntekig bárki megmozgathatja izmait a különféle erőgépekkel és kézi súlyzókkal.

Proksza László felvétele



Hámori (balról) és Brezniczky dr. elől ment Bien kapus
Proksza László felvétele

Labdarúgó VDN Kupa

PMSC–Dombóvári VMSE 3-1 (2-1)

Hiába, hiányzik már a szurkolóknak az igazi, szabadtéri foci. Ezt abból is le lehetett mérni, hogy az eléggé zord, esős időben, a meglehetősen huzatos kovácstelepi pályán 200-an gyűltek össze a PMSC első idei hivatalos edzőmérkőzésére. Szóke sípjelére kezdtek a csapatok, amelyek így álltak fel: **PMSC:** Bodnár (Bogyay) – Kónya, Toma, Hámori, Brezniczky dr. (Lutz) – Megyeri, Turi, Bérczy – Udvardi (Vókó), Nagy (Kádár), Lovász (Schneider). **Dombóvár:** Bien (Reisinger) – Vészi (Polyák), Banai, Mács, Péter – Zsuró, Magyar (Bencze), Iván (Nagy Zs.), Urbán – Kovács (Pánti), Barka.

Még nem is volt jóformán elég idő ahhoz, hogy mindenre felkészülve jól begombolkozzon az ember, az 5. percben máris váratlanul a dombóváriak szerezték meg a vezetést. Iván pontos indításával a lest vitató védők között Barka kilépett, és Bodnárt elfektetve közelről a hálóba lőtt (0-1).

Húsz perc múlva érkezett meg rá a válasz. Megyeri buktatásáért megítélt 18 m-es szabadrúgást Nagy I. a kapu jobb oldalába csavarta (1-1). Egy perccel később már a PMSC vezetett. Megyeri emelt be jobbról, a kavarodásban Bien egyszer még menteni tudott, Hámorinak az ötösről leadott lövését azonban nem védhette (2-1). A végeredményt Hámori állította be 8 perccel a lefújás előtt, bizonyítván: nincs elveszett labda. Schneider kiugratása már-már hosszúnak tűnt számára, mindenki lemondott a pécsi gólszerzés lehetőségéről, csak a beállós nem, aki erőszakosan gólhelyzetbe hozta magát, néhány lépésről a tétovázó védők és a kapus között pöckölt a kapuba (3-1).

Potyautasként Garami József gépkocsijában tehettem meg az Újmecsekalja–Kovácstelep távolságot a mérkőzés előtt. A Ladában a PMSC vezető edzője az eredményt illetően nem jósolt, előre nem magyarázkodott, csupán megjegyezte, hogy ezen a héten nagyon meghajtotta edzéseken a csapatát. Ez meg is látszott a teljesítményeken, a második félidőre visszaesett a pécsi együttes, ez alighanem a fáradságnak tudható be. A dombóváriak csak egyszer lőttek kapura, igaz, abból gól született. Sok helyzetet kihagyott a PMSC, amelyben az új szerzemény, Kádár is bemutatkozott. Nem csaltak a róla szóló hírek, amelyek arról szóltak, hogy csatár létére kemény, mint a vidia. De nem csak ezzel vétette észre magát. Csak el ne kiabáljuk: lehet belőle valaki...

H. L.

Községvédők, városszépítők

Terítéken: az egyesületek

Több mint jól sikerült vita...

A közművelődési, város- és községvédő egyesületek vezetőit invitálta meg szombat délelőtti beszélgetésre a Baranya Megyei Művelődési Központ. Bizonyára gyümölcsöző volt azok számára is, akiknek a zárszóval nem ért véget a program. Akiknek még haza kellett jutniuk az úttalan Szentkatalinba, a nem éppen közeli Alsómocsoládra, Rózsafára, Magyaregregyre.

Nem véletlenül említem ezeket a falvakat. Egy kicsit főszereplői voltak a beszélgetésnek, modelljei, ha úgy tetszik az aprófalvakban éledező egyesületi „mozgalomnak".

Politizáljon, vagy ne politizáljon az egyesület, s ha igen, hogyan küzdjön az érdekeiért? A vita e kérdés körül folyt, ha nem is erről beszélt minden felszólaló. Mert akad szép számmal olyan település, ahol a helyi hatalom ellenfelet lát az önszervező csoportokban, másutt — s egyelőre sajnos ez a ritkább — partner a napi és távlati gondok megoldására.

Felvetődött az egyesületi törvény igénye. Mint a Népfront képviselőjétől megtudtuk, a nyárra talán meg is születik a parlamentben. Jó volna — mondták többen —, ha a törvényt az érdekeltek, a már működő egyesületek tagjai előzetesen véleményezhetnék. Kevés rá az idő, de áldemokrácia volna, ha a „társadalmi vita" nélkülük folyna.

Az az aggály is fölmerült, hogy esetleg rosszul értelmezett mozgalom indul majd az egyesületek alapítására. Hogy ilyen-olyan okból esetleg erőltetni fogják egyesületek létrehozását. Vagy a másik oldalról: hogy túlzott adminisztrációval terhelik meg őket, s ezzel elveszi a tagság kedvét az érdemi munkától.

Hogy így lesz-e, még nem lehet megjósolni. Mindenesetre a tegnap délelőtti vita nagyon jó lépés volt afelé, hogy az egyesületek nélkül — akár értük, akár ellenük — semmi ne történhessen a következő években.

H. J.

Mindent bárkinek

Rendezvény-jegyiroda Pécsett

Keddtől — telefonon is

Pécs összes rendezvényére kaphatók jegyek hamarosan a Széchenyi téren, abban a szobában ahol ezt megelőzően az útlevél- és vízumügyeket intézték. Az IBUSZ és a Pódium kisszövetkezet együttműködése, most még próbaszerződés alapján, péntektől érvényes. A próbaszerződés szerint egyelőre keddtől a február 4-i UDO koncertre és a március hetediki Hofi-kabaréra válthatók belépők. Az UDO az Accept együttes egykori énekesének, az új zenekart megalapító, erőszakosan kemény hangú UDO Dirkschreidernek a nevét viseli.

A Pódium kisszövetkezet elnöke, *Pálmai Tamás* elmondta, hogy valamennyi baranyai, városi intézménynek elküldték a felkérő leveleket. Ennek alapján, ha kedvező választ kapnak, Pécsett, a belvárosban árulnának belépőjegyeket a színházak, mozik és a művelődési házak műsoraira, valamennyi baranyai városban. Az érdeklődők természetesen az eredeti áron juthatnak a belépőkhöz.

A Pódium rendezvény-jegyirodát telefonon is hívhatják a pécsi IBUSZ-kirendeltség számain a környező megyék kultúrát szerető polgárai is. Pálmai Tamás elnök elmondta, azért is alakították meg a pécsi Pódium rendezvény-jegyirodát, mert más profilokkal is működő szövetkezetük fenntartásához és életképességéhez valamint további terveik megvalósításához „jobb a sűrű fillér, mint a híg forint."

Egyetlen megjegyzést a rendezvény-jegyiroda megszületéséhez. Úgy látom, januártól igencsak megcsappant a szórakoztató programok száma a megyében. Egy új iroda ezen nem tud segíteni, nem is ez a célja. Mindenesetre az állandó műsorok (színház, mozi stb.) jegyárainak bevételéből nyilván eszükbe jut egy újabb lépés: saját szervezésű programok. Kis haszonnal, nagy közönséggel, igény szerint. Ezekhez együtt kívánunk sok sikert és minél több válaszlevelet a közületeknek elküldött felkérésekre.

Bozsik L.

Egy szóra

Termelékenységi képlet

A lázmérő hallatán az igazgatónak elakadt a lélegzete — nekem meg a termelékenységi képlet jutott eszembe: hibátlanul le tudtam volna írni, a munkaerő szakmai összetétele, a munkaidő kihasználása, mint döntő fontosságú tényezők, mintha különleges írásjelekkel lettek volna a bonyolult képletben jelölve. A csinos hölgy (a szakképzett munkaerő) rezzenéstelen arccal hallgatta, amint a nagyvállalat vezetője arról a szinte jóvátehetetlen kárról beszélt, amit beosztottja okozott. A hölgy ekkor kérte a lázmérőt, mert úgy érzi beteg, s valószínűleg a következő héten is az lesz. A függvény munkaidőkihasználás tényezője először félkövér, majd kövér betűkkel rajzolódott elém, majd egy vizsga jutott eszembe, aztán egy másik is... Az egyik oktatási intézményben egy ugyancsak csinos hölgy már sokadszor és sokadik kifogással halasztotta el a nem is túl nehéz vizsgát, amely egyébként munkaköréhez kötelezően elő volt írva. A vizsgabizottság figyelmeztette, hogy többször nincs módjában összeülni, tulajdonképpen ez a mostani lehetőség is az oktatási intézmény rendszabályait sérti. A hallgató magabiztosan húzott ki egy tételt, elolvasta, majd elnézést kért és hasmenésre hivatkozva kiment a teremből. Percek teltek el, amikor a vizsgabizottság egyik tagja, az idős tanárnő képes volt megszólalni: pályafutása alatt még csak nem is hallott hasonló kibúvót a vizsga halasztására. Én igen. Apuka igen, hősnőnk apukája ugyan szemérmesebb volt a dolgozók gimnáziumában az érettségin, de a módszer hasonlított: amikor felszólították a szóbeli érettségi megkezdésére, szívéhez kapott, orvost kellett hívni. Két nap múlva maturált egy nagyon belátó, apuka beosztására és egészségi, idegállapotára nagyon tekintettel levő bizottság előtt.

Az igazgató zavarában a titkárnőt lázmérő után küldte, nekem pedig K. egyetemi docens jutott eszembe a termelékenységi képletével. Azon a napon nyitották meg Pécsett a Vadász utcát, az első csuklós autóbusz úgy elkapta Zsigulimat, hogy hármat bukfencezett az autó. Sértetlenül másztam ki a szélvédő helyén, az autóbusz vezetőjét a rosszullét kerülgette. A vizsga délután volt — K. némi segítséget adott, de a termelési függvény nem állt össze. Tudja, hogy jövőnk szempontjából mit jelent a termelékenység társadalmi szinten mért növekedése(?) — régen a haladó gondolkodók az emberi haladásért folytatott harc részének tekintették. Na talán majd az utóvizsgán megy — mondta, aztán beírta az elégtelent. Már az ajtóban voltam, amikor utánam szólt: láttam délelőtt milyen csúnya karambolja volt... S most tudom, most is tudom a termelékenység társadalmi szinten mért képletét: lázmérő, kifogások, lógások nem szerepelnek benne...

Lombosi Jenő

A Hungaronektár üzletpolitikája



Méhész szaküzlet Pécsett, a Rákóczi úton
Fotó: Proksza László

Az akácmézért többet fizetnek

Hogy megkeseredik, avagy megédesül a méhészek élete, az főként legnagyobb felvásárlójuktól, a Hungaronektártól függ. A vállalat 1988-ban követendő üzletpolitikájáról tegnap Csombók József főosztályvezető adott tájékoztatást a pécsi MESZÖV-székház zsúfolásig megtöltött tanácstermében.

A főosztályvezető elöljáróban a világpiacra vetett pillantást, az ottani fejlemények létfontosságúak a magyar méz szempontjából, tekintettel arra, hogy a termelés zömét a külpiacokon értékesítjük. Sajnos, a tőkés országok keresletе különböző kedvezőtlen folyamatok következményeként lanyha, megélénkülés majd csak 1989–90-ben várható. Elsősorban az akácmézet keresik és fizetik meg jobban, a vegyes virágméz nem kell, vagy csak alacsony áron.

A résztvevők érthetően arra voltak elsősorban kíváncsiak, mit fizet az idén a méz kilójáért a Hungaronektár. Fordulat a vállalat üzletpolitikájában: a méhészeknek nyújtott kedvezmények nagy részét megszüntetik, s beépítik a felvásárlási árba. Leginkább az akácmézet fizetik meg, ennek kilónkénti felvásárlási ára az áfész jutalékával együtt 65 forint lesz. A többinek az árát nem emelik, ezek szerint a napraforgóméz kilójáért 36 forintot, a vegyesért 44, a vaddohánymézért 48 forintot fizetnek. A tavalyi áron vásárolják fel a propoliszt, a virágport és a viaszt.

Két kedvezmény megmarad; a méhészeknek előlegként 21 forint 18 filléres termelői áron biztosítanak cukrot, s továbbra is átvállalják az OTP-kölcsönök utáni 8 százalék kamatot. Hírlik, ezt a kamatot februártól 12 százalékra emelik, a többletet már nem vállalják. Sajnos – és ez rossz hír – a méhészeti eszközök ára a forgalmi adóval megtetézve igencsak borsos lett. Jó hír viszont, a varróatka károsítása ellen újabb gyógyszereket vetnek be, hogy megakadályozzák a méhcsaládok további pusztulását, legyöngülését. Egyrészt újra elkezdik gyártani, de a technológia sokkal szigorúbb betartásával a füstölőcsíkot, amiért immár darabonként 1 forint 50 fillért kell fizetni. Másrészt több nagy hatású gyógyszert is behoznak külföldről.

M. Z.

Popvilág '87

1987 jó éve volt a heavy metal együtteseknek: az USA nagylemezlistájának élmezőnyében olyan csapatok is megfordultak, mint a Bon Jovi vagy a Whitesnake, Európában pedig az Europe igyekezett — előadásaikból ítélve sikeresen — a kemény rockot szalon- és slágerlistaképessé tenni.

*

1987 a „veteránok" éve is volt: olyan rocknagypapák, mint Cliff Richard, George Harrison vagy éppen a Bee Gees 20 éves jubileumukat újabb lemezsikerekkel ünnepelhették, az elmúlt évben valamennyien felkerültek a Top 10-es lemezeladási listákra.

*

1987-ben több új, fiatal (hulló-?) csillag is felragyogott a popvilágban: olyan nevek forgolódtak a listákon, mint Tiffany, az angol Mendy, vagy a kis, 16 éves francia Vanessa Paradis. (Egy nyilatkozata szerint egyébként Vanessa további énekesi babérokra nem törekszik, nem bánná, ha először a középiskolát sikeresen be tudná fejezni.)

*

1987 sikert hozott a fekete zenészeknek is: Prince és Michael Jackson új nagylemezét úgy kapkodták megjelenésük után, mint mondjuk... — nálunk az ananászt úgy karácsony tájékán.

*

1987 a kebelcsodák éve volt: Sabrina és Samantha Fox közönségüket nem csak slágereikkel kápráztatták el... (Foxi, mily csalódás, lemondta e hét végi budapesti vendégszereplését, Mendy jött el őt helyettesíteni a sportcsarnokbeli erőfesztiválon.)

*

Végül még néhány név, akik 1987-ben szintén „jelen voltak": Rick Astley, Whitney Houston, Los Lobos, Pet Shop Boys, U2 stb. stb....

(Végh G.)

VDN-világhíradó

Bányász Rezső Prágában

Bányász Rezső kormánybiztos, a kormány szóvivője Zdenek Cermáknak, a csehszlovák Szövetségi Sajtó- és Tájékoztatási Hivatal elnökének meghívására január 21—23. között Csehszlovákiába látogatott. Partnerével tárgyalást folytatott a tájékoztatás korszerűsítésében szerzett tapasztalatokról, valamint a két ország tömegtájékoztatási kapcsolatainak fejlesztéséről.

•

-ϕ- MOSZKVA: Sikeresen összekapcsolódott a Progressz—34 pilóta nélküli teherűrhajó szombat hajnalban a Mir űrállomással. Moszkvai idő szerint 3 óra 9 perckor fejeződött be a művelet, s az automata űrhajó a Kvant modul zsilipéhez dokkolt.

-ϕ- SZÓFIA: Megszületett a harmadik bolgár „lombikbébi", a 3 kilogrammos és 50 cm hosszú Galena Kosztova. A nagy esemény ezúttal nem Szófiában, hanem a Duna melletti Ruszéban történt január 21-én.

Magyar—csehszlovák gazdasági tárgyalások

Marjai József, a Minisztertanács elnökhelyettese, kereskedelmi miniszter és Pavel Hrivnák, a Csehszlovák Szocialista Köztársaság kormányának miniszterelnök-helyettese, a magyar–csehszlovák gazdasági és műszaki-tudományos együttműködési vegyesbizottság társelnökei szombaton tárgyalásokat folytattak Prágában. Marjai József szombaton este hazaérkezett Budapestre.

-ϕ- KAIRÓ: Egyiptom és Tunézia úgy döntött, hogy azonnali hatállyal felújítja diplomáciai kapcsolatait — jelentették be szombat este Kairóban és Tuniszban.

-ϕ- MAPUTO: Az afrikai körúton tartózkodó Franz Josef Strauss, a nyugatnémet Keresztényszociális Unió (CSU) elnöke, bajor miniszterelnök pénteken Maputóban Joaquim Chissano mozambiki államfővel tárgyalt. Megbeszélésükön áttekintették a térség helyzetét.

Hasis tevebőrben

Kanadában hamarosan megkezdődik azoknak a kábítószer-kereskedőknek a pere, akik tavaly nagy mennyiségű, tevebőrbe csomagolt hasist próbáltak Pakisztánból a Szovjetunió területén keresztül Kanadába csempészni. A szovjet vámhatóság a 120 millió dollár feketepiaci értékű szállítmányról értesítette a kanadai hatóságokat.

A „Kanada akció" eredményeként sikerült felgöngyölíteni a nemzetközi csempészhálózatot. A tárgyaláson a vád tanújaként részt vesz a szovjet állami vámhivatal képviselője is.

Földrengés Ausztráliában

Egymás után négy erős földrengés volt szombatra virradóra Ausztrália északi részén, egy ritkán lakott vidéken. A földmozgás ereje 6,8–7,3 fok volt a Richter skálán mérve. Ilyen erejű földrengést még nem észleltek a kontinensen, a károk mégsem jelentősek, és sebesültekről sem tudnak. A központban, Tennant Creek településen néhány épület fala megrepedt. Egy nappal korábban szintén rengett a föld a térségben, a földmozgások erőssége azonban kisebb volt.

Róma védelme

Róma történelmi központját a városi tanács rendeletére február elsejétől napközben lezárják az autóforgalom elől, mert a járműközlekedés okozta környezetszennyeződés veszélyes méreteket öltött. A rendelet értelmében hétfőtől péntekig, reggel hét órától este tízig csak a különleges engedéllyel rendelkező járművek használhatják a belvárosi utcákat, és ez alól nem kivétel a városi tömegközlekedés sem.

Ezzel párhuzamosan a római hatóságok harcot hirdettek a belváros zajszintjének csökkentéséért is. Ennek érdekében kevésbé hangos szirénákkal látják el a megkülönböztetett jelzésű járműveket, átalakítják a hangjelzéses riasztóberendezéseket.



Ristan — kis település Üzbegisztán fergáni megyéjében. Itt már fél ezer éve készítenek kerámiatárgyakat. A legenda úgy szól, hogy az első fazekasműhelyt még Timur követe alapította, aki egyméteres mélységben agyagréteget talált. Azóta híres a ristáni kerámia egyszerűségéről, s kidolgozásának magas művészi színvonaláról.

Még nem is olyan régen Ristánban egy kis műhelyben készítették a kerámiatárgyakat, ma már hatalmas, több milliót forgalmazó üzem állítja elő. Bár a legtöbb munkafolyamatot gépesítették, az edények mintáinak festése ma is kézzel történik. A leghíresebb festők Babadzsan Nyisanov és Ibrahim Kamilov. Mindketten a Csanigram utcában laknak, s büszkén mutatják a külföldi és hazai kiállításokon, vásárokon nyert okleveleket és díjakat. A legszebb ristáni agyagedények Moszkva, Leningrád, Taskent kiállítótermeit díszítik.

Jugoszláv közlemény

a dél-koreai repülőgép ügyében

Mint szombaton Belgrádban közölték, a jugoszláv biztonsági szervek a tavaly november 29-én a bagdad–szöuli járaton lezuhant dél-koreai utasszállító repülőgép ügyében a következőket állapították meg:

1987. november 23. és 28. között két japán útlevéllel rendelkező személy tartózkodott a belgrádi Metropol szállóban. Útleveleik Hachiva Shinichi és Hachiva Mavumi névre szóltak. A külföldi hírügynökségi jelentésekből kitűnik, hogy ezt a két személyt később Kim Szung Il és Kim Hjon Hi néven azonosították. A jugoszláv hatóságok senkitől, semmiféle olyan figyelmeztetést sem kaptak, hogy terroristákról van szó, semmiféle okuk sem volt arra, hogy terroristáknak tekintsék őket és különleges intézkedéseket foganatosítsanak velük szemben.

A nevezettek november 23-án érkeztek Belgrádba Bécsből, az osztrák légitársaság BR 05–821-es számú menetrendszerű járatán. Később kiderült, hogy repülőjegyüket november 19-én Bécsben készpénzért vásárolták meg a Bécs–Belgrád–Bagdad–Abu Dzabi–Bahrein útvonalra. Belgrádból november 28-án az iraki légitársaság IA—226-os járatának gépén Bagdadba indultak. Beszálláskor csomagot nem adtak fel, csak útitáskа volt náluk, amit a repülőtéren és a gépbe történt beszálláskor is ellenőriztek.

A Koreai NDK hatóságai azzal a kéréssel fordultak az Interpol jugoszláv nemzeti irodájához, hogy bocsássa rendelkezésre a szóban forgó személyek belgrádi tartózkodásáról birtokában levő adatokat. A jugoszláv szervek ezzel kapcsolatban megtették a szükséges intézkedéseket — hangsúlyozza a belgrádi közlemény.

PÉCSI AGROKER

A PÉCSI AGROKER VÁLLALAT

felvételt hirdet

a következő munkakörök betöltésére:

- autószerelő szakmunkás (hegesztővizsgával és hidraulikus ismerettel)
- gépkezelő szakmunkás (hidraulikus ismerettel)

JELENTKEZÉS: AGROKER Pécs, Megyeri út 64., Kövesdi József műszaki csoportvezető.

Várjuk olyan magánszemélyek és részlegek jelentkezését, akik ÁTALÁNYDÍJAS RENDSZERBEN SZÖVETKEZETÜNKNÉL MUNKÁT VÁLLALNÁNAK.

Kézműves szolgáltató, szellemi és egyéb tevékenységet végzők is jelentkezhetnek.

Tevékenység végzéséhez szükség esetén felajánljuk József A. u.-i 15 m^2-es helyiségünket.

Jelentkezni lehet: Baranya Megyei Népművészeti Szövetkezet főkönyvelőjénél. Pécs, Déryné u. 17–19.

Múlt évi elégtelenek

Javult az élelmiszerek minősége

Helyszíni bírság, szabálysértés, fegyelmi 55 esetben – A kifogásolások nyomán léptek a termelők

A megyében előállított élelmiszerek minőségi szintje jó, az előző évhez képest javult. Ezt a bizonyítványt az elmúlt évi vizsgálódások alapján a Baranya Megyei Állategészségügyi és Élelmiszer Ellenőrző Állomáson állították ki. Összesen 2230 mintát vizsgáltak meg laboratóriumukban, ezekből 140-et kifogásoltak, ami 6,3 százalék, szemben az 1986. évi 9,2 százalékos kifogásolási aránnyal. A kifogások miatt 11 esetben helyszíni bírságot szabtak ki, 4 esetben szabálysértési eljárást kezdeményeztek, 50 esetben fegyelmire tettek javaslatot, míg a többi mulasztó megúszta figyelmeztetéssel.

Schumann Róbert, az állomás igazgatóhelyettes főmérnöke az egyes iparágakat a minőségmutatók alapján a következő kategóriákba sorolta: kiválóak a száraztésztafélék. Jó a minősítésük a baromfiipar, a dohány-, az édes-, a gabona-, a tej-, a hűtő-, a sör- és az üdítőitalipar termékeinek. A hús- és konzervipar közepes, a sütőipar gyenge osztályzatot kapott, nem megfelelő pedig a cukoripar. Ha a változás irányát nézzük, a korábbihoz képest összességében javult a termékek minősége a cukor-, a dohány-, a hús-, a konzerv-, a szesz- és a sütőiparban, változatlan a gabona-, a sör- és a szikvíziparban, romlott a baromfi-, az édes-, a tej- és a száraztésztaiparban.

Az állomás szektoronként is összegezte az elmúlt évi tapasztalatokat. E szerint az állami ipar termékeinek korábbi években is tapasztalt jó színvonala kismértékben tovább javult. Jelentős javulás tapasztalható a mezőgazdasági és a magánszektorban, kisebb mértékű a tanácsi szektorban. A mezőgazdasági szektorban különösen a húsipar és a tejipar (Mecsektej) termékeinek javulása eredményezte, hogy az átlagszínvonal a közepes kategóriából a jóba került. Ugyanakkor a szövetkezeti ipar termékeinek minőségi színvonala romlott, a gyenge kategóriába kerültek. A részletes kifogásokat egyébként lapunk Elégtelen rovatában hónapról hónapra közreadtuk, s a tapasztalatok szerint ennek a „nyilvánosságnak" visszatartó ereje van.

Az állomás ellenőrei örömmel nyugtázták, intézkedéseiknek van foganatja. Például többszöri észrevételükre a Baranya Megyei Tejipari Vállalat – évi 4 millió forint többlet költséget vállalva – a korszerűtlen perlwax csomagolóanyagról áttért a túrók alufóliás csomagolására, ami a minőség és az áruvédelem szempontjainak jobban megfelel. Többször kifogásolták és a technológiában is gondot jelentett a darabolt baromfitermékek tömegmérése, jelölése. Ennek kiküszöbölésére a pécsi baromfifeldolgozóban új típusú automata árazó mérleg beszerzéséről intézkedtek. A Dráva menti Áfész sellyei szikvízüzemét felújította, kibővítette, így a viszonylag nagy mennyiségű szikvizet a technológiai és higiéniai követelményeknek megfelelően tudják előállítani. A mohácsi Új Barázda Tsz felújított húsüzemébe főzőüstöt és keverőgépet állított be a húskészítmények minőségének javítása érdekében.

Miklósvári Zoltán

A Kapos Volán vállalja a beépítést

Dízelmotor a Volgában

Akik rendszeresen és sokat autóznak, bizonyára megfordul a fejükben, de jó is lenne dízelmotorral hajtani, tekintve, hogy a dízelolaj fele annyiba kerül, mint a benzin. Nos, ha szert teszünk egy dízelmotorra, nyert ügyünk van, csak a Kapos Volánhoz kell fordulnunk, ott beszerelik a dízelmotort a gépkocsiba, nevezetesen a Polski 125-ösbe, a Ladába és a Volgába. A kaposvári szervizben – ahol egy Volgát már át is alakítottak dízelüzeművé – megtudtuk, a szolgáltatásra csak nemrég kaptak engedélyt, de máris sok az érdeklődő az ország minden részéből.

Egyelőre úgymond hozott anyagból dolgoznak, a megrendelőnek kell hoznia a motort és a szükséges alkatrészeket, amit aztán egyedi tervezés alapján három-négy hét alatt beépítenek, elvégezve a fogyasztásbemérést és a kocsi vizsgáztatását is. Hogy ez mibe kerül? A munkadíj típustól függően tíz- és húszezer forint között mozog, ehhez jön még a forgalmi adó. És a motor? Egy jó dízelmotor ára százszázhúszezer forint, ezenkívül további alkatrészekre is szükség van, például kuplungharang öntésére. Így a dízelesítés belekerülhet százötvenezer forintba is. Számítás kérdése, hogy ez az üzemanyag-megtakarítás révén mennyi idő alatt térül meg, érdemes-e átalakíttatni gépkocsinkat. A Kapos Volán egyébként tárgyalásokat folytat, hogy maga biztosítsa megrendelőinek a dízelmotort. Tavasszal erről már többet tudnak mondani.

Dél-dunántúli kisiparos-körkép

Több az iparengedély

A 15–25 százalékuk szüneteltetni az ipart?

Elterjedt: az új adórendszer miatt csökkent a kisiparosok száma. Ez elsősorban azért nyugtalanító, mert a piac az utóbbi években már annyira megoszlott a kisipar és az állami szövetkezeti ipar között, hogyha a kisiparosok egyrésze leteszi a szerszámot, akkor néhány cikket senki sem gyárt, többféle szolgáltatást senki sem lát majd el. Pénteken azonban a Kisiparosok Országos Szövetségében összesítették az új adóév első napján, vagyis 1988. január 1-jén érvényes létszámadatokat.

Eszerint a rossz hír alaptalan: nemhogy csökkent volna, hanem növekedett a kisiparosok száma. Baranyában egy év alatt 6648-ról 6779-re, Somogyban 6552-ről 6576-ra, Tolnában 3468-ról 3593-ra és Zala megyében 4856-ról 5085-re nőtt a létszám. A bajai járásbeli olvasók érdekében megtudtuk a Bács-Kiskun megyei adatokat is. Eszerint ott 1987. január 1-jén 7584, rá egy évre pedig 7753 iparos dolgozott. A létszámnövekedés megnyugtató, van azonban egy kérdőjel: hányan vannak, akik nem adták vissza az iparengedélyt, de annak használatát szüneteltetik? Ilyen statisztikát nem készítenek, ezért csak becsült arány, hogy kb. 15–25 százalék között lehet a szüneteltetők száma. Ők várnak, mégpedig arra, hogy az adótörvény után is megéri-e a munka vagy sem. A KIOSZ mindenesetre feszített tempóban oktatja őket a tudnivalókra, előfordult, hogy négy ember két nap alatt 300 iparossal beszélgetett. Erre nagy szükség van, mert a jogszabály-magyarázat késik.

Milyen más létszámváltozások tapasztalhatók? Az új iparosok között viszonylag sok az értelmiségi, főként gmk-ban dolgozó műszaki értelmiségi. A KIOSZ természetesen csak örül a művelt embereknek. De hol telített a szakma? – Elsősorban a fuvarozók vannak sokan, főképpen a taxisok.

Az országban egyébként 155 ezer kisiparos dolgozik, közülük 80 ezer főfoglalkozásban, 56 ezer egyéb munka mellett és 18 ezer nyugdíjasként. A szüneteltetők között a hírek szerint a legtöbb a nyugdíjas. Egyébként az országos létszám növekedése egy év alatt négyezer.

Hol lakik az álomlovag?

Régi vágyak — új igények

Válogatás a magyar Expressz, az osztrák Bazaar és a francia Le Monde házassági hirdetéseiből

Hol lakik az álomlovag? – Akárhol, de semmi esetre sem füstös szobában. Lehet, hogy egy nőnek még mindig nem baj, ha a kiválasztott férfiú csak egy fokkal szebb, mint Lucifer – de ne cigarettázzon! Három ország hölgyeinek házassági hirdetéseiből árad ez a kívánalom. Hiszen az apróhirdetés – korkép! Benne van a társadalmi gondolkodás lenyomata.

Tehát: az utóbbi évek apróhirdetései szerint milyen férfi lehet ma a legtöbb nő álma? Az ízlések, csakúgy mint a válóper előtti pofonok, természetesen ma is sokfélék. Ha csupán a férjet kereső lányok és asszonyok hirdetésének jeligéjét olvassuk, már kitűnik, hogy sokféle ízléssel keresik „nemcsak a lelkieket". Néhány változat: „Szeretném bejárni a Földet". Merem remélni, akadt legalább egy igazi férfi, aki ezt válaszolta neki: „De nem az én fizetésemből!" Más jelige: „Lótuszvirág". Namármost ehhez tudni szükséges, hogy a lótuszért Egyiptomba kell utazni – csak a repülőjegy negyed százezer forint! – a megfogalmazás tehát kissé alattomos. Aztán: „Cserebere", ilyenkor jön a sanda gyanú: a hófehérlelkű férjkereső vajon hány évi – vagy hány havi – frigy után gondolná csereberével megoldani a házasság fullasztó unalmát? A maga adyendrés költőiségével nagyon kedves ez is: „Ki látott engem?" Ohelyette én inkább költőietlenül ezt írtam volna: Ki nem látott engem? Hisz az a jó taktika, ha felkészítik a szerencsétlent, mert aki már esetleg látta önagyságát . . . ! Aztán az örök aranyos erkölcsi igény: „Kalandorok kíméljenek". Szegénykém, mi lenne vele, ha tényleg kímélnék?!

De ragaszkodjunk a friss tényekhez: három ország apróhirdetéseit olvasgattam és elemeztem, mégpedig a magyar Expressz, aztán osztrák megfelelője, a Bazaar férjkereső szövegeit, valamint a Le Monde egyik számának ilyen jellegű oldalát. A francia, osztrák és magyar hölgyek – sok egyéb között – három leggyakoribb kívánalma volt: a férfi legyen művelt, ápolt és ne dohányozzon. Az olvasott lapszámok alapján száz férjkereső nőből a műveltséget 71 (franciák), 65 (osztrákok), illetve 69 (magyarok) várja el. Az ápolt külső: 61 (franciák), 93 (osztrákok), 78 (magyarok). Végül a nikotinmentes életet: 72 (franciák), 81 (osztrákok) és 64 (magyarok). Eltöprengtem a három kívánság felett. A műveltség? Mégiscsak mi férfiak vagyunk a teremtés – olyan amilyen! – koronái, így hát nem árt, ha van miért felnézni ránk. Az ápoltság? Testileg érthető, a lelki foltok meg . . . ?! Csak a dohányellenesség nem látszik kezdetben egyértelműnek. A nikotin öl – tüdőrák, gégerák, szívbaj, vérnyomás – csak most akkor a férjre vágyó hölgy kit félt? Tenmagát a füsttől? Férjét a korai haláltól? Végül is nem kell azt túlbonyolítani. Az itt a helyzet, hogy a válóper napi egy pakli kapadohány árán kivárható, plusz némi ügyvédi költség. Csak arra kell vigyázni, hogy a nikotint utálók közül válasszunk arát, meg arra, nehogy közben ő is rászokjon. Például éretünk!

Földessy Dénes

Szerettek volna Tolnában letelepedni

Mátészalkán a bikádi „rabszolgák"

Kanalas János szerződése érvényes

Keresem a helyet, ahová a helikopter leszállt, hogy híradós kollégáink ország-világ elé tárják ezt a förtelmet. Csak rongykupacot látok, fönt a domboldalban a kitisztított erdőt, amelyért a gyönki téesz az eufémisztikusan *fővállalkozónak* nevezett Kanalas Jánosnak fizetett. Ő pedig a „rabszolgáknak" semmit.



Egy vaságy, szalma, ócska rongyok, üvegek . . . ez maradt a „rabszolgák" nyomában. (A szerző felvétele)

A téesz már elvontatta az autóbuszt. Borosék kiskutyája itt remeg *Nágel Henrikék* portáján.

— Szegény állat, ez is csontig soványodott. Most alig győzi az evést.

Nágel Herik, Alsóbikádpuszta tanácstagja, magángazdálkodó, nemcsak a kutyával volt ilyen jólelkű. Szomszédaival együtt ő segítette életben maradni a fázó, éhező Boros-házaspárt.

— Mondom egyszer ennek a Kanalasnak: ezekről az emberekről gondoskodni kellene ám, ha már egyszer fölfogadta őket! Mi köze hozzá, ne avatkozzon bele — ezt válaszolta. Másnap jön a falurendőr, jó ismerősöm: „Te Henrik, hol vannak a munkásaid? Följelentett a Kanalas, hogy elcsábítottad az embereit." Én elcsábítottam? Mert enni adtam nekik?

— *Azt mondják a jogászok, nem történt bűncselekmény. Senki sem kényszerítette Borosékat, hogy itt maradjanak, hogy egy rozoga buszban lakjanak.*

— Nem voltak rabláncra kötve, az igaz. De mondja meg nekem, uram, akinek egy fillérje sincs, akinek a lábáról még a csizmát is lehúzzák, az hová meneküljön? Az első faluig sem jut el. Nem történt bűncselekmény? Hát ha van jog a földön, ezt nem lehet emberekkel büntetlenül megcsinálni! Kihasználta őket, sakkban tartotta, hogy majd kifizeti helyettük a pénzbírságot. Tanúim vannak rá, hogy ő maga vallotta be: egy fillért sem fizetett nekik. És akkor még ő jelent föl engem?

A gyönki termelőszövetkezet több mint százhetvenezer forintot fizetett ki Kanalas Jánosnak. Az elvégzett munkával meg voltak elégedve.

— Én csak akkor tudtam meg, hogy munkásai vannak, amikor a két ünnep között előleget kért — mondja *Schaff András* főkönyvelő. — De nem adtam neki, mert nem hozott adóigazolást.

— *A százhetvenezer forint kifizetésekor hozott?*

— Igen. A papírjai rendben voltak.

Fekete József gyönki tanácselnöknek kissé elege van már a rabszolgatörténetből.

— A tévériport másnapján kezükbe nyomtunk 800 forintot, s ők megígérték, hogy hazautaznak Mátészalkára. A szociális keretből fizettünk, nem nagy örömmel, mert a helybeliek között is sok a rászoruló.

— Nagyon félek, hogy valami bajuk történt — mondja Nágel Henrik. Megígérték, hogy minden lépésükről hírt adnak. Kaptam is egy lapot tőlük Pestről, hogy odáig megérkeztek. De azóta csend. Tudja, a Kanalaséknak nagy a rokonsága, messzire elér a kezük . . .

— Maga nem fél?

Elneveti magát. — Hát azért ott még nem tartunk. — Aztán elkomolyodva: — Tudja, ezek a Borosék féltek visszamenni. Nagyon szerettek volna itt maradni. Talán lett volna esélyük rá, ha megkapják a járandóságukat.

Sárvár, községi tanács. A telefonnnál *Szigeti József* tanácselnök.

— Megérkeztek Mátészalkára Borosék — közli csütörtökön délután *Szilágyi Sándor*, a szalkai tanács hatósági osztályvezető-helyettese. — A múlt hétfőn jelentkeztek nálunk. Gyorssegélyt adtunk nekik, s a férfi 16 napra bevonult „letörleszteni" a pénzbírság összegét. Az asszonynak is mennie kellene, szintén tulajdon elleni vétséget követett el.

Magyarán: lopott. Négy gyerekük intézetben, múltjuk és jövőjük foltokkal teli. Őket elérte a törvény keze.

Azért van jó hír is:

— Intézkedtünk, hogy kiszabadulásuk után munkát vállalhassanak a költségvetési üzemnél. Ami pedig a bikádpusztai járandóságukat illeti: az ügyészségen már fölvették a jegyzőkönyvet, jogaikat hivatalból képviselni fogják.

A gyönki téesz-főkönyvelő, Schaff András bólint:

— Igen, úgy tudom Kanalasék szerződése még érvényes. Most is dolgozniuk kellene. Nem látta őket a domboldalon?

Nem volt ott senki, csak a rongyok. Kanalast egyébként többen is keresik már. Lehet, hogy újabb embereket toboroz? Hiszen, ha a szerződése érvényes, valakivel el kell végzetetnie a munkát . . .

Egy valamit aztán végképp nem értek: ha Gyönkön favágással havi harmincezer forintot lehet keresni, miért kell messziről toborozni az embereket?

Havasi János

Van-e főnök?

Kultúrbotrány és a szebb hús

Markos és Nádas Pécsett járt

Az alkalmi öltözőbe lépve Markost látom egy széken. Tükörképe torz fintorokat vág, sápadt jajszavak kísérik a látványt. Valaki csipesszel a füle tetején lévő pattanást csipkedi. Közben Nádas le-följárkál és azt tudakolja, hogy ez vagy az a poén elhangozzon-e ma. Van miből válogatni, mondja később. Mások negyven évig élnek egy jelenetből, mi meg alkalmazkodunk a mindenkori közönséghez.

Markos túl van a pattanáson. Megállapodunk, hogy ne firtassak néhány fennköltkérdést (mikor születtek, mi a humor számukra, szeretik-e amit csinálnak...). Közben elhangzik egy vicc. Markos int társának, hogy üljön mögé, és azonnal próbálni kezdi az újdonságot. Hajlonganak, elváltoztatják a hangjukat, színezik a poént. Nem lesz jó, néznek össze. Aztán készülnek tovább.

Idillivé kezd válni az együttlét, amikor megemlítem: az egyik napilap kultúrbotránynak nevezte a duó szilveszteri rádiós műsorát. Várom a sajtó ellen züduló haragot. Aztán mint a kérdések zöménél, most is Markos szól: Valahol igazuk van. Húszperces, négy különböző alkalommal felvett előadásból vágták össze ezt az ötperces jelenetet. Lehetőségünk lett volna, hogy meghallgassuk, de nem tettük. Hibáztunk. Nem szólhatunk semmit.

Nádas közben nagyokat hallgat, de néha bele-beleszól a beszélgetésbe. Azt fejtegeti, mekkora szerencse kellett, hogy humoristaként vigyék valamire. A tehetség, az semmi ehhez képest. Pályájának legnagyobb elismerése, hogy szebb húst ad a hentes. Markos eltört csuklóját vizsgálgatja, de nem szól róla semmit.

Ki a főnök? — adódik a kérdés, Markos habozás nélkül mondja, nincs főnök. Ötletek vannak. Egyenrangú ötletek és ezekből aztán összeáll a műsor. Viccek, mindenhol más poén. Mert érződik, hogy milyen a közönség az adott helyszínen. Ezen vitatkozni kezdenek, Markos szerint nincs rossz közönség, Nádas azt mondja, van. Ha nem jön be a poén, ha nem reagálnak arra, amire az előző helyeken igen. Folytatnák még az egymást cikizó dialógust, de Nádast a színpadra szólítja a végszó. Markost hallgatom, aki társa gitárosi képzettségéről beszél. Hat éve ismerik egymást, ő csak tudja. Kéri, ne mondjam tovább.

Mindketten művészcsaládból származnak. Markos György apja Alfonzó, Nádas Györgyé pedig a nemrég elhunyt zeneszerző — 67-ben Siklóson volt az első sikerem, táncdalokat énekeltem — mondja Markos.



Telt ház van a pécsi Helyőrségi Klubban. Részeiben új, igaz rövid, de élvezetes műsort látnak, improvizációkkal. Például a pécsi tévé siket-néma jeleire fabrikált, leírhatatlanul szellemes poénokkal. És a viccek: hogy emelik a nyugdíjakat, mert ezentúl a földszint helyett a harmadikon lehet átvenni az összeget és, hogy: A szomszédom két éve tyúknak képzeli magát, mondják az orvosnak. Hogy miért nem szóltunk előbb? Tudja, milyen jól jött naponta négyöt tojás.

Megcsodálhattuk újra azt, ami a Markos—Nádas duót szerintem sztárrá tette. A felkészült színészi képességet az egy-egy hétköznapi helyzet valamennyi lehetséges „megfordításának" végigjátszását, rögtönzéseket...

Közben lejön Markos a színpadról. Izzad. Remek a közönség, de nincs hangom ma, tudod, pénteken négyen megtámadtak. Véget ért az első előadás és azóta az arra a napra szánt másik kettő is.

Bozsik László

Panoráma

Juliettából Júlia



Julietta Monfalcone a fotónkon látható locarnói lány fotómodellként megkapta Strindberg: Júlia kisasszony című drámájának címszerepét egy nápolyi színházban.

Texas legkisebb bordélyháza

Nem szójáték: a Texas legkisebb bordályháza című pornófilm behozatala miatt rótták ki Olaszországban a vámőrök az eddigi legmagasabb pénzbírságot, 30 ezer forintnak megfelelő lirát. No persze: ebben a videófilmben az amerikai vámőrség egyik nőtagja is „másodállást" űz.

Brigitte Bardot a főszerkesztő?

Brigitte Bardot-t választották az Animaux Magazine, a legnagyobb francia állatbarát képes újság afféle társadalmi szerkesztőbizottsága elnökévé. Bardot – mint köztudott – abbahagyta a filmezést és kizárólag üldözött vagy kóbor állatok megmentésével foglalkozik. Mondása: „Csak az állatok őszinték!"

Sportvetélkedő az alsó tagozatosoknak



Versenyben a görcsönyi általános iskolások
Fotó: Kóródi Gábor

Játsszál velünk!

Pincéreket megszégyenítő ügyességgel száguldottak a tornadresszes kisdiákok, kezükben szorongatott tálcán egyensúlyozva a vízzel teli poharat. Biztató hangzavar kísérte a mutatványt, majd zúgó taps köszöntötte a győzteseket. Ez a játék csak egyike volt annak a majd' húszféle sor- és váltóversenyt felvonultató sportvetélkedőnek, amelyet tegnap tartottak meg a pécsi Testnevelési és Általános Sportiskolában.

A Magyar Úttörő Szövetség Pécs városi elnöksége és a Pécsi Városi Tanács ifjúsági és sportosztálya által szervezett „Játsszál velünk!"-akció már húszéves múltra tekinthet vissza. A tegnapi, az 1988-as év második összejövetele volt. Huszonhat pécsi iskola adta be nevezését az idei versenysorozatra, ez mintegy 900 alsó tagozatos kisdiáknak biztosít programot szombat délelőttönként. A nyolc legjobb csapat részvételével március 5-én, a pécsi sportcsarnokban rendezik meg a döntőt, egy gyerekeknek összeállított zenés műsor keretében. Tavaly a Száz folk Celsius együttes lépett föl, idén szeretnék Halász Jutkát meghívni.

A következő forduló szintén a TÁSI-ban lesz, majd a Belvárosi és a Testvérvárosok Terei Általános Iskola biztosítja tornatermét az alsós lányoknak és fiúknak.

Ó. Zs.

Ma délután a tv-ben

Somogyi horgászvizek

Az MTV Pécsi Körzeti Stúdiójának újabb vállalkozását láthatják ma délután a 2-es program műsorában 16 óra 20-kor a tv-nézők: Somogyi horgászvizek címmel mutatják be a sorozat — Baranya és Tolna megye után — következő filmjét. Dél-Dunántúl folyó és állóvizekben gazdag vidékein eredménnyel dolgozott a stáb: nemcsak páratlan fogásokat örökíthettek meg, hanem a természet ma még lenyűgözően szép állapotát is. A horgászvíztől horgászvízig tartó útjaik során bemutatják a jelesebb idegenforgalmi nevezetességeket is.



Munkában a stáb a Desedánál

A ma délután látható film — rendező *Bárány György* — magas művű operatőri munka — *Szondi Imrét* dicsérik a szép felvételek — segítségével ismertet meg a szomszédos Somogy megyével, s csinál kedvet a szép somogyi tájhoz, legyen a cél akár horgászkirándulás, akár történelmi, néprajzi nevezetesség megtekintése.

Rádió mellett...



Bécsben...

Márciusban lesz huszonöt éve, hogy elutaztam állomáshelyemről Ausztria fővárosába, hogy megkezdjek rendes évi szabadságomból öt napot, mintegy harminc-öt főnyi kíséretemmel együtt, akik szintén befizettek az IBUSZ-nál erre a rövid kirándulásra. Még el sem hagytuk a magyar határt, amikor a buszon már értesültünk arról, hol lehet olcsón jókat vásárolni Bécsben, hol van a Virág-féle, vagy a Darvas-féle magyar bolt, de kimehetünk a mexikói bazárba is, ahol még olcsóbban turkálhatunk a „nyugati" javakban. Én tele dohánnyal érkeztem – népi államunktól forintért kaptam százötven schillinget –, amelynek kétharmada fedezete a Darvas úrnál vásárolt, divatos orkánkabát árát, ötven schillinget pedig már első nap elittam egy belvárosi, mellékutcában lévő sörözőben. (Nem volt nehéz: 1 pohár sör 8 schillingbe került.) Rajtunk kívül még sok-sok magyar autóbusz lepte el azokban a napokban Bécs belvárosát és ahogy a városban lófráltunk, és ahogy bámultuk a kirakatokat, úton-útfélen összeszaladtunk ismeretlen honfitársainkkal. Egymás mellett elhaladva cinkosan kacsintgattunk egymásra, jelezve, hogy „egycipőben" járunk. A szó szoros értelmében is. Majdnem. Mert a magyar turistákat éppen arról lehetett felismerni, hogy többnyire azonos, vagy hasonló göncöket viseltek. Akkoriban például az orkánkabát volt divatban. Itthon. Bécsben már az osztrákok rég nem húzták magukra az orkánt. Az osztrák nők az akkori divatnak megfelelően már sötétszínű ruhákban, tűsarkú, hegyes orrú spanyol cipőkben csinoskodtak. A mi hölgyeink még mindig a rondábbnál ramatyabb jersey-konfekciót nyűtték.

A hét elején két rádiós riporter műsorát hallgattam végig késő este, remélhetően megismétlik majd, korábbi időpontban. Kint jártak Bécsben, a Mariahilfer Strassen és környékén, amelyet most, karácsony előtt szintén elleptek a magyarok. Ők már ugyan többnyire személygépkocsival ugrottak át a szomszédba, nagyjából csak egy napra, hogy lebonyolítsák vásárlásaikat, az élelmesebbek pedig – mert a szálláshely drága – kocsijukban aludtak, hálózsákba burkolózva, valamelyik mellékutcában. A kinti magyar vagy éppen osztrák kereskedők elmondották tapasztalataikat. Egy kedélyes férfi, aki mint vásárló-csalogató tölt be egyik üzlet ajtajában magas beosztást – ezt mondja, messziről, akár ötszáz méterről felismeri a magyar turistát. „Miről?" – kérdezték a riporterek. Hát a ruhájukról – ami maradjunk ennél a jelzőnél: szerény – aztán, hogy reklámszatyrokkal felszerelve járják a boltokat és bámulják a belvárosi kirakatokat.

Próbát is tettek: a kikiáltó nyert. Egy eset kivételével eltalálta, melyik magyar, az utcán leszólított járókelők közül. Pedig például két olyan hölgyről is megállapította magyarságukat, akik nagyon elegánsak voltak. De hát ez az elegancia úgy látszik mégsem lóg ki a hazai konfekcióipar, vagy a hazai tömegdivat produktumai közül. De hát ez sem lenne baj, végül is tagadhatatlanul „szebben" járunk, mint öt vagy tíz vagy éppen huszonöt évvel ezelőtt.

Hanem ami nem változott: a bosszantó csencselés és annak módja. Még mindig vannak – nem is kevesen a magyar turisták közül –, akik szalámival, orosz pezsgővel akarnak csereügyleteket lebonyolítani. („Tízezer schillingre is megbüntethetnek, ha csempészett pezsgőt árulok a boltomban, ha nem tudom eredetét bizonyítani" – mondta egyik bécsi üzlettulajdonos.) Volt olyan trabantos turista, aki a csomagtartóban feltornyozott Ropi-csomagokat akart elsózni valamelyik bécsi magyar üzletben, hogy a remélt összegen mondjuk videót hozzon haza. Egy pasas egész táskára való magyar fémpénzt akart átváltani, mert egy magyar kamionos azt mondta neki, az osztrákok szeretik a forintot, de fémérmékben.

A műsort hallgatva égett az arcom.

Rab Ferenc

Skót betegek

McLead tudta, hogy a fogeltávolítás költséges dolog, de nem volt mit tennie, ki kellett huzatnia egyik fájós fogát...

Elment egy fogorvoshoz, aki be is injekciózta, azonban, amig az előszobában kellett volna várnia, hogy hasson az érzéstelenítő, észrevétlenül kisurrant a házból, és felkeresett egy másik fogorvost, aki érzéstelenítés nélkül féláron húzta ki a fogat...

Dr. Mándoki László fordítása



Mit mondanak a szemtanúk?

Harc az iszaptóval

Kósza hírek, rémtörténetek nyomában

Kósza hírek, rémtörténetek: mindez a szilveszter éjszaka eltűnt 21 éves — újév napján ünnepelhette volna 21. születésnapját — Eszenyi Imréről. Szeretném, ha most olvasóinkkal együtt végigkísérnénk — az utolsó szemtanúk vallomásai alapján — Eszenyi Imre útját, s a felkutatásában részt vevő rendőrök, katonák 20 napos küzdelmét, a pellérdi iszaptóval.

1987. december 31-én délután egy jókedvű társaság — hatan, köztük Eszenyi Imre és két barátnője — szilveszterezni indult a pellérdi szőlőhegyre. Gépkocsival érkeztek a présházhoz, ahol csatlakoztak az ott szórakozó tizenegy, fiatal fiúhoz és lányhoz. Eszenyi Imre itt rövid ideig tartózkodott. Egyik barátnője, B. B. nem érezte jól magát, s ő felajánlotta neki, hogy lekíséri a pellérdi faluba, a buszmegállóhoz.

Az utolsó szemtanúk

B. B., a barátnő:

— Nyolc órakor indultunk el Imrével. Amikor a társaságtól elköszöntünk, ő megígérte az ottmaradt másik barátnőjének, hogy rövidesen visszatér. Útközben találkoztunk egy 30—40 év körüli ittas férfival — ő volt N. J., s mint később kiderül, később vele látták Eszenyi Imrét —, aki borral kínálta Imrét. Ezután találkoztunk egy nagyobb társasággal, köszöntöttük egymást, majd néhány percre betértünk Imre keresztanyjához, ott elfogyasztottunk 1—1 deci bort.

Itt 20.50—21.05-ig tartózkodott Eszenyi Imre és barátnője, majd elindultak a buszmegálló felé.

– Amikor elköszöntem tőle, jókedvű volt — mondta B. B. — Megbeszéltük, hogy a születésnapi bulin találkozunk, majd felszálltam a Pécsre induló buszra.

A buszsofőr:

— A Vajszlóról Pécs felé induló utolsó járattal — nagy köd miatt — késve, 21.40-kor érkeztem Pellérdre. A megállóban hárman várakoztak, egy hosszúhajú lány, s vele egy magas, szőkésbarna, nyáriasan öltözött fiú, valamint tőlük távolabb még egy fiú. Ketten felszálltak a buszra, de a szőke fiú ottmaradt.

Eszenyi Imre visszafelé az úton 21.40 és 22 óra között ismét találkozott N. J.-vel, az ittas férfival, akinek vallomása szerint:

— Azelőtt nem ismertem Eszenyi Imrét! Az időt beszélgetéssel töltöttük és ittunk.

22.00—22.30-ig többen látták őket együtt.

D. család:

— Tíz óra volt, amikor bekopogtatott hozzánk az öcsém, N. J., — mondta D.-né. – A lakásban én és a férjem, valamint egy ismerős házaspár tartózkodott. Az öcsémet kísérő fiatal fiú boldog új évet kívánt. Ittas lehetett, mert a kézfogásnál ingadozott. Rövid ideig voltak nálunk, majd elköszöntek. Amikor kikísértük őket, a fiú rosszul lépett, de megkapaszkodott az ajtóba, így nem esett el.

Egy másik házaspár a Szabadság utcából:

— Fél tizenegy volt. Ugatott a kutya, s kinéztünk az ablakon. N. J. a kapu előtt beszélgetett egy fiatalemberrel. N. J. kezében üveg volt.

Ez a házaspár látta utoljára Eszenyi Imrét! Innen már csak társa, N. J. útját követhetjük.

D. I.-ék, a kápolna mellett lakó család:

— Fél tizenkettőkor jött hozzánk N. J. új évet köszönteni, egyedül! Hozott egy üveg bort, s körülbelül 20 percet beszélgettünk, majd átment az ugyanebben az épületben lakó K. Gy.-ékhez

N. J.-t utoljára 0.15 perckor látta az utcán a fent említett család, akik minden kutyaugatásra kinéztek az ablakon.



A présházban szilveszterező társaság:

— Visszavártuk Imrét!

Az ottmaradt barátnő G. G.:

— Megígérte, hogy visszajön. Később azt hittük, hogy B. B.-t elkísérte Pécsre.

Ongyilkosság? — kizárt, ez Eszenyi Imre családja, a barátai, s barátnői egyöntetű véleménye.

*

Eszenyi Imre húga, Eszenyi Zsuzsanna január 2-án este 10 órakor jelentette be a rendőrségen bátyja eltűnését.

Eszenyi Zsuzsanna:

— Január 1-jén nem jött haza a bátyám, de mi azt gondoltuk, hogy a rokonoknál, illetve barátainál maradt. Másnap eljött hozzánk Imre barátnője, B. B. hogy segít készülődni a születésnapi bulira, amelyre a bátyám több barátját is meghívta. Ekkor kezdtük keresni Imrét, de senki sem tudott róla.

A nyomok a tóba vezetnek

Január 2-án, este 11 órakor ideiglenes kutatócsoport alakult önkéntes és szolgálatot teljesítő rendőrökből, akik Eszenyi Imre barátaival végigjárták a fiú feltételezett haladási útját, a buszmegállótól a présházig. Átkutatták az út mentén a szántóföldeket, a szőlőket. Hajnali 3 óráig dolgoztak.

Január 4-én reggel 45 fős csapat — rendőrök, katonák — kutatóláncban ismét átfésülték a területet, s eljutottak a falutól alig egy kilométerre lévő, az uránbánya tulajdonában lévő zagytóhoz. S itt fedezték fel a tóba vezető lábnyomokat.

Fejes Károly százados, bűnügyi technikus, nyomszakértő:

— A lábnyomcsapás a tó közelében lévő füves, gazos talajról indult, majd a homokréteg fedte iszapos talajon haladt tovább. Két-három méter után észleltük az első csúszási nyomokat — a talajon a könyök, a térd, és a ruha szövetmintázatának nyoma —, majd 5—8 méteren át ingadozás, kilengés nélkül haladt. A tó közelében, ahol puhább a talaj egyre több a baloldali csúszásnyom, majd egy helyen ékszerű alakban húzódik a tó, a nyomoknak vége. Itt csak a lábbeli körvonalai látszanak, mert előtte egy-két nappal még víz borította azt a néhány métert. A lábnyomok 41—42-es méretű, simatalpú cipőtől származnak. Ezt a méretet viselte Eszenyi Imre is. A nyomok egyetlen személytől származnak, kizárt, hogy valaki a hátán cipelt volna egy másik embert, dulakodási nyomok nincsenek, s kifelé vezető nyomok sem.

Csónakmotorral kavarták az iszapot

Január 5-én, az MHSZ könnyűbúvárai csónakkal közelítették meg a partot, s ekkor fedezték fel, hogy a lábnyomok mintegy 50 méteres szakaszon, a tóban is folytatódnak, majd egy ponton félkörívben visszafordulnak a part felé, s aztán vége. Csónakmotorral próbálták felkavarni az iszapot. A kutatásba bekapcsolódtak a tűzoltók is, akik többször végigcsáklyázták a területet.

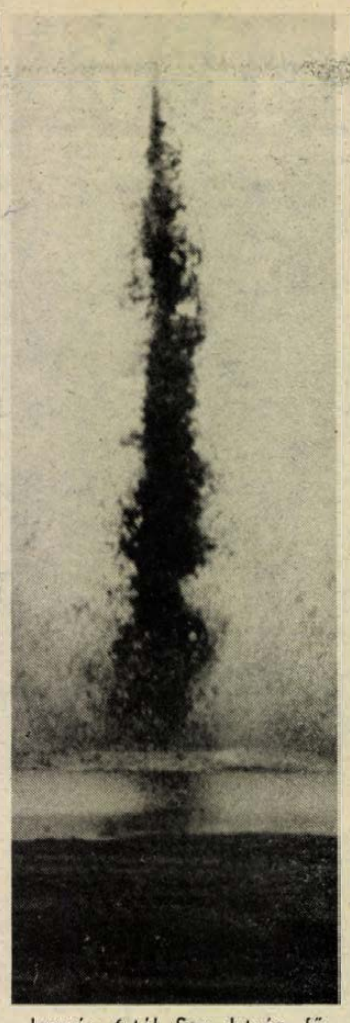

Január 6-tól Sax István főhadnagy vezetésével, a pécsi rendőrkapitányság Akció alosztálya irányította a kutatást. Felvették a kapcsolatot az MN bajai műszaki alakulatával, s 8-án reggel Kubovics Attila főtörzsőrmester vezetésével munkába álltak a műszaki búvárok is. Több napon át, mintegy 40 négyzetméteres területen sűrített levegővel verték fel a 30—40 centis víz alatt lévő iszapot.

Január 12-én a Vízügyi Igazgatóság szakemberei ultrahangos műszerekkel vizsgálták az iszapot, s ekkor derült ki, hogy mintegy 8 méteres mélységben 1—1,5 méterenként lágy és megkérgesedett iszaprétegek váltják egymást. Feltételezés, hogy a kemény iszaprétegeken keresztül nem tud a felszínre jönni az esetlegesen ott lévő holttest. Ezután horgonnyal próbálták felszakítani az iszapot. A parton lévő katonai teherautóra csörlőt szereltek, s ezzel húzatták a horgonyt, amelylyel többször is átszántották az iszapot.

A több napos erőfeszítés sikertelen volt, s ekkor született a döntés: felrobbantják az iszaptavat!

Január 20-a, délelőtt.

Felkészült a MÉV IV-es bányaüzem robbantási csoportja. A tó körül, a kétszáz méteres védőövezet vonalát katonák őrzik. Háromnegyed tizenegy. Sárgásbarna, habos, iszaplapok törnek a magasba! Hosszú percek telnek el, amíg elsimul a tó tükre, s csak egy iszaptömb úszik a felszínen. Délután még kétszer, majd másnap négyszer robbantották fel a negyven négyzetméteres területet. Egyelőre eredmény nincs!

Eszenyi Imre vagy más, egyelőre még nem tudni, hogy ki veszett a tóba. Egy biztos, hogy valaki bement, s többé nem jött ki!

*

Amint felfelé kapaszkodok a töltésen, még egyszer visszapillantok a nekem már félelmetes tóra, amely sűrű ködbe burkolózott azon a szilveszter éjszakán. Végigfutom gondolatban az utat, amely a présházakhoz vezet. Aki a tóhoz tévedt, csak egyetlen dűlővel kanyarodott be előbb!

Elgondolkozva nézem a tóhoz vezető úton, a napsütésben megcsillanó táblát: Idegeneknek belépni szigorúan tilos! — ennyi.

Marton Gyöngyi

Fotó: Proksza László

Őszinteség...

Érdekes esetről tudósít az Ötlet című lap idei második száma. Egy szerződés kétféle értelmezése miatt anyagi vita támadt a Magyar Média és a budapesti Közgazdasági Egyetem Universitas szakcsoportja között. Egy tervezett kiadvány megjelentetése érdekében arra vállalkoztak az egyetemisták, hogy felkeresik a közel húszezer budapesti kisiparost.

A cikk idézi a vállalkozói szerződés néhány mondatát, többek között az alábbit is: „A megrendelő a Budapesti lakossági szolgáltatások című kiadványban majdan szereplő kisiparosok felkeresésével, azok adatainak felvételével és — kellő megdolgozás után — az 500 forintos részvételi díj beszedésével bízza meg a vállalkozót".

Ez igen, ez aztán egyenes beszéd! Meg kell dolgoztatni azokat a maszekokat, és kész! Utána már csak be kell szedni tőlük a pénzt, és örüljenek, hogyha ép bőrrel megúszták a dolgot. Persze az igazi az lenne, ha az alkalmazandó módszerekről is ejtene néhány szót a szerződés, mivel úgy tűnik, hogy az egyetemisták egyelőre nem voltak elég erélyesek, hiszen csak az iparosok 15 százalékát sikerült megdolgozniuk.

Maletics L.

Vasárnapi szakácstanács...

Stifolder „Györkő–Ludézer" módra, csakis haveri alapon...

Az csak természetes, hogy dr. Györkő Antalt – mint hajdani kitűnő futballistát – ismerik a pécsiek. Évekig játszott a Dózsában, mint jobbszélső, még akkoriban, amikor a csapat hazai mérkőzésein 14–18 ezer ember lelkesedett a lelátón. A szintén jónevű DÉVAC kölyökcsapatában kezdte a focit „hivatalosan", aztán a Dózsa ificsapatába került, később néhány évig a PEAC-ban rúgta a labdát, majd visszakerült immár a Fécsi Dózsa NB I-es játékosai közé. Legmaradandóbb élménye mi volt?

– Az egyik: a Jogtudományi Egyetemen megkaptam a diplomát, a másik a focihoz fűződik: 1964-ben bekerültem az olimpiai válogatottba és a Népstadionban 4-0-ra legyőztük a svédeket egy olimpiai selejtezőn.

Györkő Tóni most az Ércbánya IV-es üzemének jogásza, de betölt még néhány társadalmi tisztséget is az üzemben. Ám a „diplomás focistának" van egy – nem sokak által ismert – szenvedélye: „Én meg a barátom, Ludézer Sanyi készítjük a legjobb kolbászt és a stifoldert... Ezt komolyan mondom ám!" Olyan meggyőzően mondja, hogy akár hirdetni is lehetne: „Györkő–Ludézer-féle stifolder a legjobb a világon..."

– ...Persze kizárólag csak haveri alapon, haveroknak! – mondja elkomolyodva. – Egy-egy téli szezonban legalább tizenöt alkalommal hívnak meg bennünket a rokonok meg barátok, hogy saját receptjeink szerint töltsünk nekik kolbászt.

Nem böllérkedésről van szó, Györkőék csak vásárolt húsból állítják össze a töltelékárut, amint ez manapság városon divat is. „Az a lényeg, hogy a fűszerek összetételétől és mennyiségétől semmiképpen sem térjen el az ember... Ezt már akkor megtanultam, amikor hét-nyolcéves koromban segédkeztem apám mellett disznóöléskor, akár otthon, akár a rokonoknál...!" Nézzük a kolbász-, illetve stifolderreceptet: 20 kiló hasaalja szalonna, 15 kiló lapocka, 5 kiló pauflecht. A ledarált töltelék minden kilójához



szigorúan két és fél deka pirospaprika, lehetőleg sükkösdi vagy szegedi paprika, aztán kettő deka só, 5 gramm őrölt bors. Fokhagyma már tetszés szerint adagolható, családja válogatja. A megtisztított fokhagymát egyébként már előtte nap vízben áztatják – kevés vízben! – és felhasználás előtt fokhagymanyomón átpréselik. A hagyma illóolaja jobban kioldódik. A fokhagyma rostos anyaga is belekerül a kolbászba, a stifolderbe csak a leve. A stifolderbe lehet több erős paprikát is keverni, szintén ízlés szerint.

– S ezzel kész?

– Még nem. Ugyanis – mondjuk negyven kiló stifoldertöltelékhez – keverünk 3–4 deka porcukrot, kevés őrölt köményt, hozzáreszelünk egy kis szerecsendiót és keverünk bele egy deci rumot. A szesztől és az említett fűszerektől a stifoldernek különleges zamata lesz, a kevéske cukor pedig megőrzi hosszú hónapok múltán is a paprika élénk piros színét.

Krómozott, kínosan tiszta töltőberendezéssel dolgoznak. A gondos, alapos keverés után a töltés már gyorsan megy.

– Ezután már csak a sütés van hátra vacsorára, meg néhány liter bor és persze az elmaradhatatlan ulti a házigazdákkal.

R. F.

VDN KRÓNIKA VDN KRÓNIKA

Olvasószolgálat

Hírek, tudósítások, események közölhetők 14—18 óráig a 15-000 telefonszámon.

Hírszerkesztő:
ROSZPRIM NÁNDOR

CB-rádió hívójelünk:
„Napló—1."
16—18 óráig a 25-ös csatornán

○ **Helytörténeti kiállítás** nyílt Nagyatádon a Gábor Andor Művelődési Központban. A hónap végéig nyitva tartó tárlaton várostörténeti dokumentumokat, régi újságokat és könyveket tekinthetnek meg a látogatók.

○ **Zalakarosról eszperantóul.** A Hazafias Népfront nagykanizsai honismereti köre szép kiadvánnyal lepte meg az eszperantó nyelvet beszélőket: „Kuracbanejo de Zalakaros" címmel képekkel illusztrált útikalauzt jelentetett meg a népszerű gyógyfürdőhelyről.

○ **Faluház Nágocson.** A régi művelődési otthon helyén faluházat alakítanak ki Nágocson. A tetszetős létesítményben egy tornaterem is helyet kap.

○ **Bányászbál.** Február 6-án a pécsi Nádor étteremben bányászbált rendeznek, melyre január 25-én 7–12 óra között lehet jelentkezni a Mecseki Szénbányák központjában.

○ **Megszépülnek a régi házak.** Kaposvár legnagyobb épületeinek felújítását kezdte meg a Kaposvári Ingatlankezelő Vállalat. Felújítják többek között a régi Csibi áruház épületét, valamint a Május 1. utca és a Múzeum köz által határolt tömböt.

○ **Hévízi újjáépítés.** Megkezdődött Hévízen a két évvel ezelőtt porrá égett tófürdő központi épületének újjáépítése. A majd 1300 négyzetméter alapterületű létesítményhez mintegy ezer köbméter vörösfenyőt használnak fel. A munkával várhatóan a jövő év közepére végeznek.

○ **Siófoki tájékoztató.** Sok információval, gazdag tartalommal megjelent a Siófoki Városi Tanács tájékoztatója. A képekkel illusztrált kiadványt dr. Várvízi József szerkesztette és az Athenaeum nyomdában készült.

○ **Jobb vétel.** Márciustól jobb lesz a televíziós vételi lehetőség Kaposváron és környékén. A megyeszékhely tévéátjászójára egy új adóberendezést szerelnek: az átállásról, a tévéáthangolás rendjéről a posta időben tájékoztatja a lakosságot.

○ **Szabadnapi termelés.** Több üzemben három műszakban dolgoztak tegnap a Mecseki Szénbányáknál. Kora reggel 800 bányász szállt le, de délután és az éjszaka is sokan dolgoztak, melynek eredményeként mintegy 2700 tonna szenet termeltek.

Időjárás

Vasárnap estig csak átmenetileg szakadozik fel a felhőzet, országszerte valószínű többnyire gyönge, majd vasárnap délutántól erősödő csapadék, általában hó, a déli és keleti országrészben időnként eső, havas eső is várható. A szél vasárnap délután délnyugat felől élénkül meg.

A legmagasabb nappali hőmérséklet vasárnap —1, plusz 4 fok között alakul.

*

Szombat reggeli vízállások: Mohács: 280 cm, apadó, vízhő: 2,6 fok, Őrtilos: nincs jelezve, Barcs: —23 cm, apadó, vízhő 2,0 fok, Drávaszabolcs: 81 cm, áradó, vízhő: 2,7 fok.

Magyar–román táviratváltás

Várkonyi Péter, a Magyar Népköztársaság külügyminisztere és Ioan Totu, a Román Szocialista Köztársaság külügyminisztere között táviratváltásra került sor az első magyar–román baráti, együttműködési és kölcsönös segélynyújtási egyezmény aláírásának 40. évfordulója alkalmából.

●

○ **Bérmunka a Triumphnak.** Eredményes esztendőt zárt a Tolna Megyei Ruhaipari Szövetkezet. Tőkés exportjuk meghaladta a 80 millió forintot, melynek döntő részét a világhírű Triumph cégnek végzett bérmunka adta. A NSZK-beli vállalatnak szabadidőruhákat, hálóingeket, pizsamákat készítenek Bonyhádon.

○ **Motorkerékpár-kiállítás.** Nagyszabású motorkerékpár-kiállítás nyílt pénteken Kaposváron, a városi művelődési központban, melyen több neves motorosklub részt vesz: látható egyebek közt gyorsasági, salak- és crossmotorkerékpár. A látogatók megtekinthetik a rendőrség egyik legújabb Yamaháját, s régi kétkerekűekben is gyönyörködhetnek. A 32 motorkerékpárt felvonultató kiállítás vasárnap 17 óráig várja az érdeklődőket.

○ **Népfőiskola.** Megkezdődött a Nagykanizsához közeli Nagyrécsén a Zala megyében elsőként alakult népfőiskola 3. évfolyama, amely március végéig különböző előadássorozattal várja az érdeklődőket.



Szombaton a reggeli órákban még esett a hó Pécsett és a város környékén, de az idő annyira enyhe volt, hogy a magasabban fekvő területek kivételével szinte mindenütt elolvadt. Képünk a Misina-tetőn készült.

*

Félreértelmezések

Elmerengés: Elhúzódó agyrázkódás.
Ízlik: szája
Nyereségrészesedés: segély e kéj.
Orkán: Orr kán, az ötvenes években különösen népszerű hadvezér. A legenda szerint a sok esőtől megnőtt szaglószervét kabátba rejtette.
Sintér: kutya nélküli vasúti pálya.
Vodka: Vodka Valéria, a magyar és szovjet rádió ködös kórusának kárnagya.

Bozsik L.

○ **Kanizsai statisztika.** A dél-zalai városban az elmúlt évben 272 fővel gyarapodott a lakosság, így jelenleg 57 220-an élnek Nagykanizsán. Tavaly 300 új lakásba költöztek be a lakók, amelyek közül 170 épült magánerővel.

○ **Galamb- és díszmadárkiállítás.** Nagykanizsán a Fabik Károly Úttörőházban tegnap nyílt meg az a kiállítás, amelyen a dunántúli madártenyésztők mutatják be legszebb galambjaikat, díszmadaraikat. A kiállítás és vásár ma délután 4 óráig tart nyitva.

Lottó-nyeremények

A Sportfogadási és Lottó Igazgatóság közlése szerint a 3. játékhéten 5 találatos szelvény nem volt. A lottónyeremények a nyereményilleték levonása után a következők:

4 találatos szelvénye 110 fogadónak volt, nyereményük egyenként 128 697 forint,

3 találata 9669 fogadónak volt, nyereményük egyenként 732 forint.

A 2 találatos szelvények száma 226 476 darab, ezekre egyenként 31 forintot fizetnek.

●

○ **Hangverseny.** A Nagykanizsai Hevesi Sándor Művelődési Központban január 26-án (kedden) este 7 órakor kezdődik a romániai Ion Ivan Roncea hárfaestje.

●

Mit? Hol? Olcsóbban!

Mecsek Áruház: ruházati osztályon mintás flanelanyagok és gránó öltönyszövet több szinben, 30 százalékos engedménnyel vásárolható.

Centrum Áruház: Centrum hétfő keretében a pécsi áruházban 20 százalékkal olcsóbbak az egyszínű és mintás jersey-anyagok.

Konzum Áruház: lányka papucs, női pulóver 424 helyett 254 forintért, maradék tapéták 50 százalékos engedménnyel kaphatók. Műszaki osztály: Lada dísztárcsa 50 százalékos engedménnyel. Élelmiszerosztály: Meggyfuré, Tisza kavics, mandulás étcsoki, négercsók engedményes áron vásárolható.



Új képzőművészeti alkotásokkal gyarapodott a pécsi Janus Pannonius Múzeum képző- és iparművészeti osztálya. A néprajzi osztály Guzsalyas-termében rendezett tárlatot tegnap délután nyitották meg. Képünkön Munkácsy Mihály: Vázlat a Milton-hoz című alkotása látható.

Éles anyanyelvünk

Ha a kultúra iránytű, az információ szélrózsa.

●

Képtelenség úgy embert faragni, hogy csak a faragást ismerjük.

●

Egy pesszimista ég a vágytól, hogy lehűtsön másokat.

●

Másokat keress, ha magadra akarsz találni.

●

Rég rossz az a légkör, amelyben levegőnek néznek.

●

Ritka az oly lelkiismeret, amely önmagát fúrja meg.

●

A napnak is van ellenzője.

●

Ahol a haszon lábra kap, ott fejre áll az érték.

●

Hiú csillag, mely fényévét letagadja.

●

Némelyeket az Isten is jól egymásnak teremtett.

Kerekes László

○ **Grafikai kiállítás.** Nagykanizsán az Erkel Ferenc Olajipari Művelődési Házban január 31-ig, naponta 15–18 óra között látogatható L. Kovács Károly amatőr festő grafikai kiállítása.

○ **Jancsó filmbemutató.** Nagykanizsán a Hevesi Sándor Művelődési Központban megszervezték Jancsó Miklós külföldön forgatott filmjeinek bemutatóját. Január 30-án a Pacifisták, február 5-én a Hajnal, míg február 12-én a Magánbűnök, közerkölcsök kerülnek bemutatásra, egyaránt 18 órai kezdettel.

○ **Fotókiállítás Szekszárdon.** Vesztergombi János fotóinak kiállítása tekinthető meg február 14-ig a szekszárdi Babits Mihály Művelődési Központban.

PÁRTOKTATÁSI KOLCSÖNZŐ ÉS SZOLGÁLTATÓ VÁLLALAT

Rex asztal tartós bérbe

KIADÓ

I. K. Sz. V.
Pécs,
Bástya u. 6.

ÁFÉSZ

A SZENTLŐRINCI ÁFÉSZ VÉDŐRUHA ÜZEME AZONNALI BELÉPÉSSEL KERES: RUHATERVEZŐ-SZERKESZTŐT MODELLÉRIA VEZETŐNEK.

JELENTKEZNI LEHET: személyesen az üzem vezetőjénél.

Cím: 7940 Szentlőrinc, Erzsébet u. 6.
TELEFON: 71-009

MAI MŰSOR

SZÍNHÁZ

Nemzeti Színház: A montmartre-i ibolya (délután 3 és este 7 óra).
Bóbita Bábszínház: Maugli (délelőtt: 10 órakor).

FILM

Petőfi: Házibuli (10). Lidérces órák (n4, nó, n8).
Kossuth: Tulipánok a réten (10). Becéző szavak (f12, 6, f9). Házibuli (2, 4).
Kossuth Klub: Csapda a sakáloknak (5, 7).
Park: Lidérces órák (4, 6, 8).
Ságvári: Country Texasban (4, 6).
Nevelési Központ: Asterix és Kleopátra (3). Londoni randevú (5, 7).
Ifjúsági Ház: Sólyomasszony (3). Malom a pokolban (5). **Komló, Zrinyi:** Száguldó falka (4, 6, 8). **Mohács:** A szél harcosai (4). A misszió (6, 8). **Szigetvár:** Széljáró (6, 8). **Siklós:** Szerelem első vérig (5, 7). **Bóly:** Pinocchio (5). **Dunaszekcső:** Rock Rióban (5). **Harkány:** Első feleségem (7). **Mágocs:** Kicsorbult tőr (f5). **Mázaszászvár:** Szerepcsere (6). **Pécsvárad:** Bounty (3). **Sásd:** A Birodalom visszavág (5). **Szentlőrinc:** Csók, Anyu! (5). Walewska grófnő (7).

TELEVÍZIÓ

MAGYAR TELEVÍZIÓ

8.38: Műsorismertetés. 8.40: Tévétorna gyerekeknek. 8.45: Kerek világ. 9.00: Képújság. 9.05: Benji. Amerikai filmsorozat. 9.30: Akarsz-e bohóc lenni? — III. rész. 9.45: Tom és Jerry-show — ism. 10.00: Zenebutik. 10.50: Ki nyer ma a képernyőn? 11.00: Panoráma — ism. 11.45: Másfél millió lépés Magyarországon. — XIV/3. rész, ism. 12.25: Hírek. 14.12: Műsorismertetés. 14.15: Képújság. 14.20: A Közönségszolgálat tájékoztatója. 14.25: Legyen szerencsénk! Rózsa György műsora. 15.10: Betűreklám. 15.15: A három testőr. Francia film. 17.10: Reklám. 17.15: Mesterek. A kötélverő. 17.20: Delta. 17.50: Nézzük együtt — Radnóti Lászlóval. 18.20: Reklám. 18.25: Családi torna. 18.30: Meséről mesére. 18.55: Reklám. 19.00: A HÉT. 20.00: Híradó. 20.10: Óvakodj a törpétől! Amerikai film — ism. 22.00: Telesport. 22.45: Hírek.

MÁSODIK MŰSOR

8.48: Műsorismertetés. 8.50: Századunk — ism. 9.45—11.20: Veronika. Csehszlovák film. 16.13: Műsorismertetés. 16.15: Képújság. 16.20: Somogyi horgászvizek. 16.55: Magyarország—Dánia. Magyar Nemzet Kupa jégkorongmérkőzés. 19.20: A fűszerek világa, a világ fűszerei — ism. 19.45: Nyelvleckék — orosz és francia. 20.10: Gondolkodó. Tudományos hetilap. 20.55: Száz híres festmény. Külföldi múzeumok gyűjteményeiből. 21.05: Rettegett Iván. Szovjet film. — II/2. rész. 22.25: Képújság.

JUGOSZLÁV TELEVÍZIÓ

9.00: Barázdák — faluműsor, utána: gyermekműsor magyar nyelven. 10.20: Vasárnap délelőtt gyerekeknek. 12.00: Zöld panoráma. 13.00: Irodalmi tv-körhinta. 13.30: Szárnyas halász. 14.00: Filmsorozat. 15.00: Útirajz-riport. 15.30: Fenntartott idő. 16.30: Adás a kultúra köréből. 17.20: Ház a hegyen — amerikai játékfilm. 19.30: Tv-napló. 20.00: Vuk Karadzic — jugoszláv drámasorozat. 21.00: Játékfilm. 22.30: Tv-napló. 22.50: Éjjel is, nappal is.

MÁSODIK MŰSOR

8.55: Hírek. 9.00: Ma a holnapért — a Jugoszláv Néphadsereg tagjainak szóló adás. 12.00: Cigány nyelvű adás. 12.15: Komolyzenei adás. 13.00: Szórakoztató sportdélután. 19.27: Ma este. 19.30: Tv-napló. 20.00: Népszerű-tudományos film. 20.45: Hírek. 20.55: Sportriport. 21.35: Sportszemle. 22.10: Kis koncert.

A 10-046-ot hívták

A telefonnál a sportszerkesztő

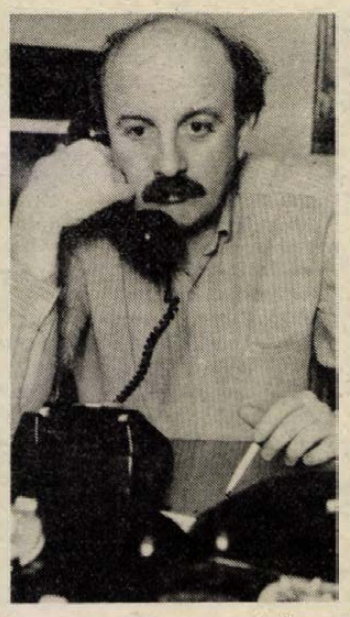

Miért engedték el Szabót? — Nincs jobb a Sopianánál? — A Koleszár—Harmat kettős élvezi a bizalmat
Aki a darázsfészekbe nyúlt

– Sajtos Tibor vagyok Komlóról, a 82-700-ról. A Népsport január 16-i számában olvastam a labdarúgó utánpótlás válogatott keret névsorát, amelyet az irás szerint Kaszás Gábor a klubok javaslatai alapján állitott össze. Ebben NB II-es futballisták is vannak, Komlóról viszont senki sincs. Miért nem javasoltak senkit Komlóról? Például Tábitot, Tigyit vagy Hübert?

Rónai István, a Komlói Bányász labdarúgóinak vezető edzője:

– Minket sem az MLSZ, sem Kaszás Gábor nem keresett meg, hogy adjunk neveket. Utánanéztem, amiről szó van, az a 21 éven aluliak kerete. A kérdező által felsorolt játékosaink mind túl vannak a 21. évükön, nekünk nincs olyan 21 éven alulink, akit – ha megkérdeztek volna bennünket – javasolni tudtunk volna.

– Itt Kiss Tibor gépkocsivezető Szigetvárról. Az itteni postáról hivom azért, hogy választ kapjak rá: a 80-as évek elején még virágzó atlétaélet volt Szigetváron. Most pedig? Mi az oka a visszaesésnek?

Villányi Nándort, a Megyei Atlétikai Szövetség főtitkárát otthon értem el.

– Nincs olyan fanatikus, ezt a sportágat szerető edző Szigetváron, aki megszervezné az ottani atlétaéletet. A feltételek megvannak, a sikerért áldozatot vállaló ember viszont nincs. Mi azonban ebbe nem törődünk bele, hanem keressük, kutatjuk azt a megszállott atlétabarátot, aki kell nekünk és a szigetváriaknak is. Persze, ezt a kérdést elsősorban ott helyben kellene megoldani.

– Marton János beszél Pécsről, a Páfrány utcából. A telefonszámom: 29-020. Garami Józseftől kérdezném: miért kellett tavaly idehozni Szabó Józsefet, aztán most miért adott túl rajta olyan könnyen. Balogh és Nagy esete is mondatja velem: sok pénzt dob ki felelőtlenül igazolásra a PMSC. És mi lesz Lehotával, ha a nyáron mégsem akar idejönni vagy úgy megsérül, hogy nem lehet rá számitani?

A cimzett, *Garami József* igy válaszolt:

– Szabót azért hoztuk ide, mert a bal oldali középpályás poszton Lőrincz lassan kiöregszik és nekünk már a jövőre kell gondolnunk. Összel beilleszkedési problémák miatt Szabó keveset szerepelt. Jó játékosnak tartom, valószínűleg tavasszal csapattaggá válhatott volna. De a szakosztályvezetés (beleértve saját magamat is) úgy döntött, hogy Lehota, egy ilyen kitűnő képességű csatár leigazolásáért áldozatot kell hozni. Kockázatot vállaltunk, mert a távlatokat tekintve a még fiatal Bojás és Csoboth NB I-es szintű játékos. Az utóbbi időben sok pénzt kapott a klub labdarúgók eladásáért. Gondoljunk itt elsősorban Róthra és Mészárosra. De a pénzen keveset igazoltunk. Balogh nagyszerű játékos, aki sajnos porcsérülést szenvedett, emiatt nem játszhatott. Ez bárkivel előfordulhat, erről sem a játékos, sem az őt leigazoló vezető nem tehet. Ami Nagyot illeti: elég sokat bajlódott sérüléssel, többször azonban megcsillantotta a tudását, szerepe volt fontos pontok megszerzésében. Lehota a mi játékosunknak tekinthető, a szerződés alapján már nem léphet vissza. Megsérülhet a nyárig, de ugyanennek a veszélye fennáll annál a három játékosnál is, akiket Lehotáért adtunk cserébe.

– Ságodi Sándor vagyok a 18-811-ről. Nem vagyok megelégedve a pécsi sportcsarnok kihasználtságával. Főleg a téli hétvégekre gondolok, amikor nincs futball, a szurkoló beszorul a terembe. Mennyivel jobb a pestieknek... Ők gyorskorcsolyaversenyt, motocrosst kapnak a pénzükért. Nem lehetne a labdarúgó VDN Kupát vagy öregfiúk focimeccset a csarnokba bevinni? Ezekkel az eseményekkel biztosan ki lenne használva.

Kimutatásokat tett elém *Tóth László*, a pécsi sportcsarnok igazgatója, majd bizonyítani kezdte a telefonáló állításának ellenkezőjét. Nem nyugodtan és mosolyogva, hanem kissé indulatosan.

– Aki azt állítja, hogy a sportcsarnok nincs kihasználva, az nem ismeri a programját. Ha a telefonáló tud három összefüggő üres órát mutatni nálunk, akkor gratulálok neki. 1985-ben 96,6, tavalyelőtt 89 százalékos volt a kihasználtságunk. A tavalyi összesítés még nincs meg, de az is 90 százalék körüli lesz. Annyira tele vagyunk programmal, hogy például az égőcserékre is csak éjjel kerülhet sor. Egyetlen olyan sportcsarnok sincs a pécsin kívül Magyarországon, amelynek négy NB I-es szakosztályt kellene kiszolgálni edzéslehetőséggel, mérkőzésekkel. Mivel máshol a városban nem lehet NB I-es kosár- és kézilabda-mérkőzéseket rendezni, a jövőben is marad a zsúfolt program, akár hétköznapokról, akár hétvégékről van szó. Emiatt sem képzelhető el gyorskorcsolya vagy teremcross.

– A 84-359-ről, Komlóról Horváth Zoltán vagyok. A Gyöngy Kupán, aztán a Carbon Kupán a pécsi Sopiana női csapata gyenge játékerőt képviselt Pécsett is, Komlón is nagyon elpáholták. Nincs jobb külföldi vagy magyar együttes helyette?

A Sopiana csapatedzője mindkét tornán *Ragoncsa János* volt.

– Sajnáljuk, hogy csalódást okoztunk a közönségnek, de tudomásul kell venni, hogy a mi lányaink, asszonyaink teljesen amatőrök. Heti egy edzéssel, a napi munka után futballoznak, míg az ellenfelek profik. Rendszeresen részt vesznek nagypályás bajnokságban, jóval több pénzük van, külföldi meghívásoknak tesznek eleget, ifi és serdülő csapataikból biztosítják folyamatosan az utánpótlást. Tudtuk, hogy nem vagyunk velük egy súlycsoportban. Pécsett a női foci gyermekcipőben jár. Egyébként a játékosainkat annyira megviselte az idei kudarc, hogy kijelentették: jövőre nem indulnak ezeken a tornákon.

A Gyöngy Kupával kapcsolatos *Bódi Zoltánnak*, a Pécsi Hunor SK labdarúgó ifiedzőjének a felvetése.

– Nem lehetne a Gyöngy Kupa helyett vagy mellette ifi-csapatok részvételével teremfoci tornát rendezni a pécsi sportcsarnokban? Igy sok tehetséges fiatal labdarúgó – aki nem a PMSC-ben bontogatja szárnyait – játéklehetőséghez és sikerélményhez jutna a teremben.

Göttlinger Lajos, a Gyöngy Kupa versenybíróságának elnöke – sajna – kiábrándította a telefonálót.

– A három pécsi középiskola válogatottjának tornája – ami az idén először került sorra a Gyöngy Kupa keretében – bevált. Ezt kibővítjük a jövőben. Szeretnénk, ha más középiskolák is részt vennének a selejtezőkben, és a négy legjobb csapat döntője lenne a Gyöngy Kupa-mérkőzések előtt és között mindkét napon. Egyesületi ifigárdák bevonásáról nincs szó, a nők mellett diákválogatottakat láthatnak a nézők.

– A 28-673-as telefonról Vándor Csaba vagyok. Kérdezze meg, legyen szives az illetékeseket: tényleg megszűnik a PMSC úszószakosztálya.

Sági Sándor, a PMSC ügyvezető elnöke kategorikus NEM!-mel kezdte, majd igy folytatta.

– Úszásban a szakosztálynak már több év óta van elegendő saját bevétele, bázisvállalati támogatása, ez megfelelő anyagi helyzetet jelent, ezért szó sincs a szakosztály megszűnéséről.

– A PMSC NB I-es férfi kézilabdacsapata iránti aggódás vette rá két telefonálónkat a tárcsázásra. Dr. Teszler Sándor a 26-116-ról azt kérdezte, hogy meddig szavaz még a szakosztályvezetés meg nem érdemelt bizalmat Koleszár György edzőnek. Ugyanakkor viszont Papp Lajos (Pécs, Eszék u. 16.) szerint nem Koleszár György a hibás mindenért. Ő igy tette fel a kérdést: vajon a szakosztályvezetés megtett-e mindent az utóbbi években a jó szereplés érdekében; és azért, hogy több jó játékos (Takács, Kőszegi, Putics, Hunyadi) itt maradjon?

A szakosztályvezetés nevében *Varga László* – elnök és *Ruczek Vince* — vezető közösen fogalmazta meg a választ a kérdésekre. A gondosan megszerkesztett fogalmazványt Ruczek Vince olvasta be telefonon. Részletek ebből:

– Nem lepte meg igazán a szakosztályvezetést a telefonáló első kérdése, hiszen mi is megerősítettük a vezető edző munkáját – saját kérésére is – Harmat Tamással, akinek sok éves edzői tapasztalata is van. Jelenleg bizalmat élvez a Koleszár–Harmat kettős a csapattal együtt. A másik felvetéssel kapcsolatban megfordítanánk a kérdést. Vajon azok az egyesületek, ahonnan mi el tudtuk hozni Puticsot, Takácsot, Tóthot, Kakast, Füzesit, ők megtettek-e mindent? Azért nem tudtak megtenni mindent, mert akkor mi voltunk az erősebbek. A szakosztályvezetés úgy érzi, hogy a PMSC-vel és a bázis MÉV-vel együtt anyagilag, erkölcsileg mindent megtett a jó szereplés érdekében. Fiatal, új csapatunk van, míg beérik, türelmet kérünk a szurkolóinktól.

– Darázsfészekbe nyúlt a Pécsi Faipari Szövetkezettől, a 12-177-ről telefonáló Varga János, aki joggal veti fel: meddig lesz ez az áldatlan állapot a PMSC és a TÁSI között atléta-utánpótlásnevelés ügyben. A nyolcadikos fia atletizál. A TÁSI-ban az ottani edzők a PMSC-t nem ajánlották neki, ezért a srác a PSVK-ban folytatta. A papa panaszkodott: a PVSK-nál sokkal rosszabb a létesitményhelyzet, mégis ezt a klubot ajánlották a fiának. Ugyanakkor az egyik szülői értekezleten, még a TÁSI-ban olyan bekiabálásokat hallott szülőktől: a Harsányihoz, a PMSC-be nem adom a kölykömet... Ki érti ezt?

Először *Sági Sándornak*, a PMSC ügyvezető elnökének szegeztem a kérdést.

– Igaza van a szülőnek, atlétikában a két sportszerv kapcsolata nem megfelelő. Sőt már kapcsolat sincs, mert a TÁSI a vezetőinek döntése alapján ők a PVSK atlétikai szakosztályának adja a gyerekeket. A legújabb az, hogy a TÁSI-ban a hozzánk igazolt 11–12 éves gyerekek oda való átigazolását kérik, a szülőkre hivatkozva, holott a szülőkkel nem is beszéltek. Igy természetesen a szülők egyetértésével nem is adtuk ki őket a TÁSI-nak. Ma is a TÁSI atlétikai környezetében érdekelt edzők, testnevelők nem ajánlják a tehetséges fiataloknak a PMSC szakosztályát, inkább a rosszabb feltételekkel rendelkező PVSK-t javasolják. A szülőket tisztelettel, a gyerekeket szeretettel várjuk az atlétikai szakosztályunkba is. Kérem, jöjjenek el a Tüzér utcába, győződjenek meg személyesen az ottani feltételekről, az ott folyó munkáról és azután döntsenek gyermekeik sportolását illetően.

Hallgattassék meg a másik fél is – tartja a mondás, ezért most álljon itt *Fenyves Alajos*nak, a TÁSI igazgatójának a véleménye is.

– Az áldatlan állapot megszűnt a TÁSI és a PMSC között, ugyanis az atlétákat illetően a hivatalos együttműködés is megszűnt közöttünk. A több éves kellemetlen tapasztalatokból okulva nem irányítjuk a PMSC-be az atletizálni kivánó gyermekeket, oda mennek tovább sportolni, ahová akarnak. A piros-feketékhez való távozás kényszere már a múlté, a 14 éven felüli gyermekeknek inkább a PVSK-t ajánljuk. De anélkül, hogy oda erőltetnénk őket.

Horváth László

Ki lesz a harmadik?

Olasz kívánságlista

Szinte készpénznek vehető – holott döntés még nincs róla –, hogy ősztől három külföldi labdarúgót játszathatnak az olasz klubok, szemben az eddigi kettővel. Az átigazolási időszak csak nyáron lesz, de az olasz újságírók már kiszimatolták, hogy melyik csapat kit szemelt ki harmadiknak.

Hogy kikre fáj a klubok foga? Itt a lista:

Ascoli: Skoro, Bazsdarevics, Vokrri (mind jugoszláv).

Avellino: Szaravakosz (görög), Rolff (nyugatnémet).

Cesena: Vercauteren (belga), Arauja (brazil).

Como: Limpar (svéd), Barros (portugál).

Empoli: Prytz (svéd).

Fiorentina: Hági (román), Dunga (brazil).

Inter: Matthäus (nyugatnémet), Vasquez, Michel (mindkettő spanyol), Lineker (angol).

Juventus: Beardsley (angol), Francescoli (uruguayi), Matthäus, Schuster (nyugatnémet), Futre (portugál).

Milan: Rijkaard (holland), Borghi (argentin).

Napoli: Michel, Van T. Schip (holland), Matthäus, Bosman (holland).

Pescara: Zlatko Vujovics, Sztojkovics (jugoszlávok).

Pisa: Barros.

Roma: Schuster, Futre, Michel, Francescoli, Müller, Silas (utóbbi kettő brazil).

Sampdoria: Rahn, Thon, Frontzek (nyugatnémetek), Michel, Bosman.

Torino: Valdo, Renato (brazilok), Silas.

Verona: Laudrup (dán), Renato, Hági.

Mindezekből kiderül, hogy van átfedés, vagyis egy-egy csillagért több klub is versenseng. Ez pedig még jobban felveri az árukat.

Írország büszkesége

Tehenészből lett az év kerékpárosa

A kerékpározást világszerte igen élénk érdeklődés kíséri, a sportág legjobbjai nagy népszerűségnek örvendenek. Tavaly az ir Stephen Roche az év három legfontosabb versenyét megnyerte. A 28 éves sportember jelenleg Franciaországban él, s 1987-es eredményei alapján joggal pályázik az „Év kerékpárosa" címre.

Roche nemrégiben ünnepelte 28. születésnapját, s tavaly minden fontos versenyét megnyerte. Előbb a Giro d'Italián, majd a Tour de France-on, végül az ausztriai Villachban, a hivatásos országúti világbajnokságon diadalmaskodott. Ez a triplázás előtte csak a legendás belga Eddy Merckxnek sikerült 1974-ben. Az ir kerekes 1987-ben számos „Év sportolói" választáson végzett az első három között, sőt, a PAP hirügynökség voksolásán ő volt 1987-ben a világ legjobb sportolója.

Roche 1981-ig egy dublini tehenészetben dolgozott, csak munkaideje után kerékpározott. Érezte, hogy többre hivatott, ezért elhatározta: Franciaországba települ, s ott a hivatásosok közé áll. Barátai óvták ugyan ettől a lépéstől, de ha előbb nem, akkor legkésőbb az elmúlt évben be kellett látniuk, hogy Stephen jól döntött.

– A legutóbbi idényben nemcsak a versenyeken aratott győzelmeimnek örültem, hanem annak is, hogy sikerült a közvéleményt magam mellé állítani – mondta Roche. – Olaszországban még az esélylatolgatások ellenére is győztem. A Tour de France-on már a favoritok között emlegettek. Sikerült minden szakaszon az élbolyban hajtanom, végig ellenőrizni tudtam a vetélytársakat. A vb-sikert az teszi különösen emlékezetessé, hogy az élről sikerült nyernem.

A francia körversenyen aratott győzelme után hazalátogatott Dublinba. Az ir fővárosban a közlekedés teljesen megbénult, 250 ezer ember ünnepelte nemzeti hősét.

Egy-iksz-kettő



A VDN 5. heti totótippjeit Magyar István nyugdijas, pápradi lakos, a pécsi Irányi Dániel téri totózó törzstagja állitotta össze:

1. Ascoli–Napoli. Tipp: x.
2. Avellino–Verona. Tipp: 1, 2.
3. Avellino–Verona I. félidő. Tipp: 1.
4. Cesena–Roma végeredmény. Tipp: x.
5. Cesena–Roma I. félidő. Tipp: 1.
6. Fiorentina–Milan végeredmény. Tipp: x.
7. Fiorentina–Milan I. félidő. Tipp: 1, 2.
8. Internazionale–Como végeredmény. Tipp: 1.
9. Internazionale–Como I. félidő. Tipp: 1.
10. Juventus–Empoli végeredmény. Tipp: x, 1.
11. Juventus—Empoli I. félidő. Tipp: x, 1.
12. Pisa–Pescara végeredmény. Tipp: 1.
13. Sampdoria–Torino végeredmény. Tipp: x, 1. + 1
14. Ascoli–Napoli I. félidő. Tipp: x.

DÉDÁSZ VÁLLALAT
PÉCSI ÜZEMIGAZGATÓSÁGA
FELVESZ

- Pénzügyi szakterületre: közgazdasági érettségivel és gyakorlattal rendelkező ügyintézőt.
- Pécs és körzetéhez tartozó területre főállású áramdijbeszedőt.
- Üzemviteli szakterületre: kirendeltségi szerelőt (villanyszerelői szakképesítéssel), betanitott és segédmunkást.
- Hálózatszerelői szakterületre: gyakorlattal rendelkező tervezőt (erősáramú üzemmérnök, technikus szakképzettséggel), hálózatszerelőt, betanitott és segédmunkást.
- Karbantartó-javító műhelylakatost.
- Férfi kertész szakmunkást.

JELENTKEZNI LEHET:
munkaügyi csoport, Pécs, Malomvölgyi u. 2., I. emelet, 102. szoba.

A Baranya megyei Élelmiszer Kereskedelmi Vállalat

BÉRLETI ÜZEMELTETÉSRE MEGHIRDETI
a 113. sz. élelmiszer-csemegeüzletét,
Pécs, Kossuth L. u. 45.,
szerződéses üzemeltetésre
a 636. sz. háztartási-vegyiáruk üzletét,
Pécs, Dr. Doktor Sándor u. 35.

Az érdeklődőknek tájékoztató adatokat adunk a vállalat közgazdasági osztályán, Pécs, Ifjúság u. 11.
A pályázatokat irásban kérjük benyújtani 1988. február 20-ig.
A versenytárgyalás helye: Pécs, Ifjúság u. 11.
A versenytárgyalás ideje: 1988. február 24. (szerda), 8 órakor.

SPORT

vasárnapi DN SPORT

Labdarúgó VDN Kupa

Komló–Paksi Atom 1-0 (0-0). Komló, 100 néző. V.: Szinger. Komló: Tábit – Takács, Schulteisz, Gallai, Andreidesz – Uhrik, Jurin, Hohmann – Stemler, Réfi, Hüber. Edző: Rónai István. Paks: Szlanyinka (Leskó) – Nagy, Debreceni, Somodi, Vajer (Fodor) – Klopcsik (Gyöngyösi), Fritz (Farsang), Porga – Junkuncz, Vörös, Kiss (Marcsa). Edző: Vábró József. Hóesésben, latyakos pályán a vendégek végig jól tartották magukat a sok sérült miatt csere nélkül játszó Komló ellen. G.: Hüber.

Sellye–Siklós 2-1 (1-1). Sellye, 300 néző. V.: Varga E. Sellye: Simon – Bíró (Fábos), Golubics, Labricz, Király – Hofschauer (Vásáros), Kiss (Orsós), Goják – Kniesz (Keresztes), Pál, Kovács (Karhesz). Edző: Amigya Pál. Tenkes SE: Pál (Keresztes) – Molnár (Nagy), Kovács, Szőke Mim (Pavlovics) – Szabó, Petrétei (Weiner), Bíró – Kolompár, Rosner, Szrimácz (Keresztes Cs.). Edző: Botos Antal. Végig jó iramú, változatos mérkőzésen mindkét csapat nagy lelkesedéssel játszott. G.: Pál (2), ill. Kovács (11-esből).

Mázaszászvár–Mohács 1-0 (0-0). Mázaszászvár, 150 néző. V.: Miseta. Mázaszászvár: Szabó – Virovácz (Banizs), Kaufmann, Katona (Sztoics), Komáromi – Incze (Agócsi), Csobot, Dunai, Herold (Szigeti) – Róth, Beke. Edző: Róth Antal. Mohács: Antal (Lukács) – Kófiás, Katona, Rumszauer, Reit – Hrotkó, Obert, Papp dr. – Ratting, Vigh (Török), Martina. Edző: Bözsöny János. Havas pályán, jó iramú, változatos mérkőzésen megérdemelten nyert a lelkes hazai csapat. A vendégek 11-est hibáztak. Góllövő: Banizs.

Bóly–Baja 2-0 (0-0). Baja, 500 néző. V.: Nagy. Bóly: Puch – Markovics (Papsity), Macsi (Mirkó), Nagy J., Fitt – Nagy E. (Pirkhoffer), Becker, Virágh, Nyárs (Pál) – Darányi, Bohner (Hosszú). Edző: Weisbart József. Baja: Majzlinger (Somogyi) – Trabajko, Kovács, Csizovszkii (Szabó Z.), Gácsér – Kiss, Gombás (Sáfár), Rózsa (Nagy F.) – Vén, Váics, Kálmán (Viszneg). Edző: Rónai Sándor. A szovjetunióbeli turnéja miatt a Baja junior csapatát szerepeltette. Jobb helyzetkihasználásával nyert a bóly csapat. Góllövők: Nyárs, Mirkó.

Kézilabda DN Kupa

Kikapott a PMSC férfi „A" csapata

Kéthetes szünet után vaskos meglepetéssel folytatódott tegnap délelőtt Pécsett, a Városi Sportcsarnokban a 37. Dunántúli Napló Kupa-sorozat. A meglepetés már a kora délelőtti órákban a levegőben lógott, amikor a különböző kupakötelezettségek miatt erejét tartalékoló PMSC női „A"-gárdája, a hét közben a tartalékai ellen lejátszott szoros mérkőzés után, ugyancsak kínlódott az első félidőben a tavalyi megyebajnok, VM Konzum ellen. Szünet után – amikor már pályára lépett *Hang, Sutyor, Szanyi* és *Gergely* is – azonban már alaposan meghajtották az ellenfelüket.

Ami elmaradt a lányoknál, nem késett el a fiúknál. A PMSC „A"-együttese ellen végig vezetve, megérdemelten győzött az NB II-ben szereplő Pécsi Baromfifeldolgozó SE. Hangék még *Tóth Andrással* a kapuban sem tudtak ellenállni a „nehéztüzérséggel" rendelkező kakasosoknak.

A délutáni mérkőzések közül a PMSC „A"–PBTC női rangadót kísérte a legnagyobb érdeklődés, ami a várakozásnak megfelelően – mivel ez jelentette végül is a teremtorna döntőjét – nagy küzdelem alakult ki. S ha a bőrgyári lányok jobban számítanak arra, hogy a piros-feketék sorozatmérkőzéseik közben már nehezen tudnak újítani, s ha értékesítik büntetőiket, akár meglepetést is okozhattak volna.

Eredmények. Férfi I. osztály: *Pécsi BFSE–PMSC „A" 25-22 (13-12).* V.: Kiss, Kaponyi. Góllövők: Tabajdi (6), Kovacsics (5), Fehér (5), Vajda (4), Horváth (3), Mester (1), Kertész (1), ill. Kunos (6), Kovácsevics (6), Hang (4), Fazekas (3), Horváth (2), Becskei T. (1).

PMSC „B"–Komló Bányász 28-17 (13-8). V.: Cserepes, Simon. Góllövők: Kakas (7), Füzesi (6), Becskei I. (6), Ojtó (5), Palotás (3), Kovács (1), ill. Keszthelyi (3), Ambrusics (3), Soós (3), Burán (2), Horváth (2), Bedecs (1), Havasi (1), Szopori (1), Juhász (1).

Női I. osztály: *PMSC „A"–VM Konzum 21-15 (8-7).* V.: Kiss, Radnai. Góllövők: Szabó (7), Gereguly (4), Ancil (3), Sutyor (3), Szanyi (2), Dézsi (1), Gergely (1), ill. Szomor (6), Gyurok (5), Hangné (2), Lipcsik (2).

Pécsi Hunor–Pécsi Zsolnay 19-13 (10-7). V.: Cserepes, Simon. Góllövők: Dajka (7), Máy (3), Longauerné (2), Kustor (2), Pucsli (2), Rónaszéki (1), Tucsek (1), Kaszanics (1), ill. Kozsnyákné (4), Kovács (4), Sipos (4), Konczos (1).

PMSC „A"–Pécsi BTC 14-12 (7-6). V.: Mike, Szabó. Góllövők: Szabó (3), Sutyor (3), Gergely (3), Dolmány (2), Gereguly (2), Dézsi (1), ill. Varjas (4), Kurcz (2), Tóth (2), Balogh (1), Vajda (1), Tollas (1), Csik (1).

K. L.



Befejeződött a Párizs–Dakar rali, bár a hivatalos végeredményről még nem kaptunk jelentést. Képünkön a verseny egyik szünetében négy autós résztvevő látható a teve „volánjánál)".

Kosárlabda

Pécsi VSK—Szeged SC 76-66 (35-34). NB I. nők. Szeged, 400 néző. V.: Weidinger, Faidt. PVSK: Hollós (21), Pongrácz (9), Sztojkovics (12), Horváth (15), Balázs (17). Csere: Veres (—), Pott (2). Edző: Varga Ferenc. A pécsiek csaknem végig vezettek a mérkőzésen, a szegediek mindössze egyszer tudtak egy pont előnyre szert tenni. A vendégek csapatában kiemelkedő teljesítményt nyújtott Horváth, aki valamennyi pontját triplával érte el, de jól játszott Sztojkovics és Balázs is. Ezzel a győzelemmel a PVSK tartja a harmadik helyét.

Pakson tegnap kezdődött és ma fejeződik be a Felszabadulás Kupa férfitorna.

Szombati eredmények. *PVSK—Paksi Atomerőmű 109-90 (60-39).* 200 néző. V.: Gidófalvy, Hartyáni. Ld.: Marijanovics (27), Rabb (25), Füzy (18), ill. Juhász (29), Nagy (15). *PVSK—Bp. Honvéd 112-102 (70-49).* 200 néző. V.: Varga, Gidófalvy. Ld.: Marijanovics (39), Rabb (23), Ilcsik (20), ill. Halm (25). Ezen a mérkőzésen a PVSK 19 (!!!) triplát dobott. *Szeged—Paksi Atomerőmű 98-68 (56-28).* 200 néző. V.: Nagy, Hartyáni. Ld.: Pálkuti (31), ill. Juhász (15), Morgen (12). *Bp. Honvéd—Szeged 102-99 (54-45).*

Teke

Pécsi Gázmű-MOFÉM Vasas 7-1. NB II. férfimérkőzés, Pécs, Legjobb pécsi dobók: Fábián (435), Kismihály (429), Körmöczi (404), Berta (400).

Labdarúgás

Röviddel lapzárta előtt érkezett gyorshírként, hogy a magyar labdarúgó-válogatott Franciaországban előkészületi mérkőzésen 2-0 arányban győzött a másodosztályú Béziers ellen.

A világ sportja

● *Mannheim*: Kitűnően kezdett a nemzetközi teremlabdarúgó-tornán a ZTE. A zalaegerszegiek az A-csoportban a második ligás SV Darmstadt ellen 6-3 arányban győztek. A B-csoportban az Eintracht Frankfurt, Détári Lajos csapata már két mérkőzést játszott. A VfR Mannheim amatőr együttes ellen 4-0 arányban győztek a frankfurtiak, majd az FC Kaiserslauternnel szemben 3-3 arányú döntetlent értek el.

A vesztesnek is megérte

Európai idő szerint szombatra virradóra Atlantic Cityben került sor 16 ezer néző előtt a Tyson–Holmes hivatásos nehézsúlyú ökölvívó-mérkőzésre.

Tyson a 4. menetben technikai k. o.-val győzött, megvédte világbajnoki címét. Ezért 4,5 millió dollárt kapott, a vesztes pedig 3,1 milliót.

Asztalitenisz

Kanizsa Bútorgyár–BSE 15-10. NB I. nők. Nagykanizsa. A Bátorfit nélkülöző ezüstérmes ellen biztosan nyertek a tavaszi idényre megerősített kanizsaiak, akiknek győztesei: Gazsi, Szabó (4–4), Gál, Bizó (3–3), Katona (1).

Előkészületi mérkőzés

Nagykanizsai Olajbányász–MÁV NTE 9-1 (7-0). Nagykanizsa, 200 néző. V.: Farkas. G.: László, Martinkovics, Fuisz (2–2), Horváth L. (11-esből), Horváth Z., Skublics, ill. Miklós (öngól).

Sakkvilágbajnok-jelölti párosmérkőzések

Öltöny és nyakkendő kötelező

Tegnap, magyar idő szerint az esti órákban megkezdődtek a kanadai St. Johnban a sakkvilágbajnok-jelöltek párosmérkőzései. A 14 résztvevő között van két magyar, Portisch és Sax is. Portisch a szovjet Vaganyannal ül le egy asztalhoz. Ellenfele 37 éves, 9. a világranglistán. Sax a 23 esztendős, a világranglista 8. helyén álló Shorttal mérkőzik.

A további párosítás: Szokolov (szovjet)—Spragett (kanadai), Juszupov (szovjet)—Elveszt (szovjet), Korcsnoj (svájci)—Hjartarson (izlandi), Timman (holland)—Szalov (szovjet), Seirawan (amerikai)—Speelman (angol).

A mérkőzéseken egy játékosnak a 40 lépés megtételéhez 2 óra áll rendelkezésére. A párosmérkőzést az nyeri, aki először eléri a 3,5 pontot; 3-3-as döntetlen esetén két további partit váltanak, majd, ha kell, következik a „rövidítés", amelyre egyre rövidülő játékidejű játszmákat jelent. A párosmérkőzések győztese 6000, a vesztes 3000 kanadai dollárt kap. Még egy érdekesség: a sakkozók kötelesek öltönyben és nyakkendőben asztalhoz ülni.

A világbajnokjelölti párosmérkőzésekkel egyidőben, illetve azok után összesen négy nemzetközi versenyt rendeznek St. Johnban, egyenként százezer dollár pénzdíjjal. Ugyanakkor megrendezik a húszezer dollár pénzdíjú úgynevezett amatőr világbajnokságot, továbbá a hasonló összeggel díjazott villámvilágbajnokságot is. Ez utóbbi versenyeken több magyar sakkozó is indul: Adorján, Grószpéter, Tolnai, Rajna, Perényi és Petrán.

Újra Graf

Végéhez közeledik az ausztrál nemzetközi teniszbajnokság. Melbourne-ben európai idő szerint szombatra virradóra a női egyes döntőjét játszották le. A 18 éves, első helyen kiemelt nyugatnémet Steffi Graf folytatta nagyszerű sorozatát, 6:1, 7:6 arányban győzött a 3. helyen rangsorolt 34 esztendős amerikai Chris Evert ellen.

A férfi párosok döntőjében amerikai siker született: Pugh, Leach (amerikai, 5.)–Bates, Lundgren (brit, svéd) 6:3, 6:2, 6:3. A szombati utolsó döntőben a vegyespárosok fináléjában az amerikai Jim Pugh már második bajnoki címét szerezte. – A döntő eredménye: Pugh, Novotna (amerikai, csehszlovák, 5.)–Gullikson, Navratilova (amerikai) 5:7, 6:2, 6:4.

Az ausztrál nemzetközi bajnokság vasárnap a női páros és a férfi egyes fináléjával ér véget.

A Sajber-ügy újabb fejleménye

Szlavko Sajber, a Jugoszláv Labdarúgó Szövetség volt elnöke esetében egy bécsi bank súlyos hibát követett el, amivel kompromittálta magát – írja a Politikin Svet című belgrádi lap. – A bécsi bank egyik tisztviselője ellen jelenleg vizsgálat folyik, mert feltehetően megszegte a kötelező titoktartást, és Sajber letartóztatásáról értesítette a bécsi jugoszláv nagykövetséget. Az illető jugoszláv vendégmunkás Ausztriában. A bécsi jugoszláv nagykövetségről valaki nyomban telefonált Belgrádba a Partizan sportegyesülethez, amelynek képviselői a Sajber elleni boszszúvágytól vezérelve nyomban közölték a hírt a sajtóval.

A Politikin Svet emlékeztet rá, hogy a tőkés világban a banktitok megsértése szigorúan büntetendő cselekmény. Mértéktartó bécsi vélemények szerint – jegyzi meg a lap – Sajber az egyre erősödő ausztriai antiszemita kampány áldozata. Ez áll letartóztatása mögött.

A Politikin Svet utánajárt annak is, hogy miként kerültek Szlavko Sajberhez az aranydukátok. A zsidó származású Sajber – mutat rá – édesapjától örökölte az aranyérmeket. A fasizmus tombolása idején édesapja átadta az aranyakat osztrák állampolgárságú szomszédjának, hogy őrizze meg őket számára. Sajber állítólag öt tanúval tudja igazolni azt, hogy az aranyérmeket nem csempészte át Ausztriába, hanem ott vette át őket.

A mai sportműsor

Kézilabda. Kner Kupa, férfiak: Komlói Bányász—PMSC, Komló, városi sportcsarnok, 17.00. DN Kupa, Pécs, városi sportcsarnok: 7.30: Komarov—Radnóti (II. o. női), 8.15: KIOSZ—HUNOR II. (II. o. női), 9.00: BTC II.—Siklós (II. o. női), 9.45: PMSC—PEAC (I. o. ffi), 10.40: PMSC II.—BFSE (I. o. ffi), 11.35: Komló—Nagyatád (I. o. ffi), 12.30: Mecseknádasd—Bóly (II. o. ffi), 13.15: Beremend—PBTC III. (III. o. női), 14.00: Marek—KIOSZ (III. o. ffi), 14.45: PMSC I.—Zsolnay (I. o. női), 15.40: BFSE—Nagyatád (I. o. ffi), 16.35: BTC—Hunor (I. o. női), 17.30: PMSC II.—Konzum (I. o. női), 18.25: Széchenyi—Nagyharsány (II. o. ffi), 19.10: PMSC III.—KIOSZ II. (II. o. női). Mecseki Bányász Kupa, Komló, városi sportcsarnok, 8.00.

Labdarúgás. Old boy Kupa, teremtorna, POTE-csarnok, és Nev. Közp., 9.00.

Kosárlabda. Felszabadulás Kupa, férfiak: Szeged—PVSK, Paks, 9.00.

Sakk. Szövetség Kupa hexasakkverseny, DOZSO (Felsővámház u. 72.), 8.00.

ELADÓ

VT–20/IV számítógép
az alábbi kiépítésben:
központi egység,
4 db VDN 52500 terminál,
2 db CM 5400 mágneslemez egység
(2×2,5 Mbyte),
1 db Winchester diszk (20 Mbyte),
1 db B300 nyomtató,
3 db Hardcopy nyomtató.
FELVILÁGOSÍTÁST AD:
Budavári Géza, számítóközpont-vezető,
Szigetvári Cipőgyár,
7901 Szigetvár, Rákóczi u. 7. Pf.: 47.
Tel.: 48. Telex: 12235.

Világ proletárjai, egyesüljetek!

vasárnapi Dunántúli Napló

AZ MSZMP BARANYA MEGYEI BIZOTTSÁGÁNAK LAPJA
Főszerkesztő: MITZKI ERVIN. Főszerkesztő-helyettesek: BÁLING JÓZSEF és LOMBOSI JENŐ
Kiadja a Baranya Megyei Lapkiadó Vállalat. Felelős kiadó: DR. JÁDI JÁNOS.
Szerkesztőség és kiadóhivatal: Pécs, 7601, Hunyadi út 11. Pf.: 134.
Telefon: 15-000. Szerkesztőség telex: 12-421. Kiadó telex: 12-320.
Készült a Pécsi Szikra Nyomdában. Pécs, Engel János u. 8. 7630. Telefon: 32-177. Telex: 12-211.
Felelős vezető: FARKAS GÁBOR. Terjeszti a Magyar Posta. Előfizethető: bármelyik hírlapkézbesítő postahivatalnál, a hírlapkézbesítőknél, a Posta hírlapüzleteiben és a hírlap előfizetési és lapellátási irodánál (HELIR) Budapest XIII., Lehel u. 10/A. 1900, közvetlenül vagy postautalványon, valamint átutalással a HELIR 215-96162 pénzforgalmi jelzőszámra. Előfizetési díj egy hónapra 11,— Ft, negyedévre 33,— Ft, félévre 66,— Ft, egy évre 132,— Ft. Indexszám: 25054. ISSM 0133-2007.

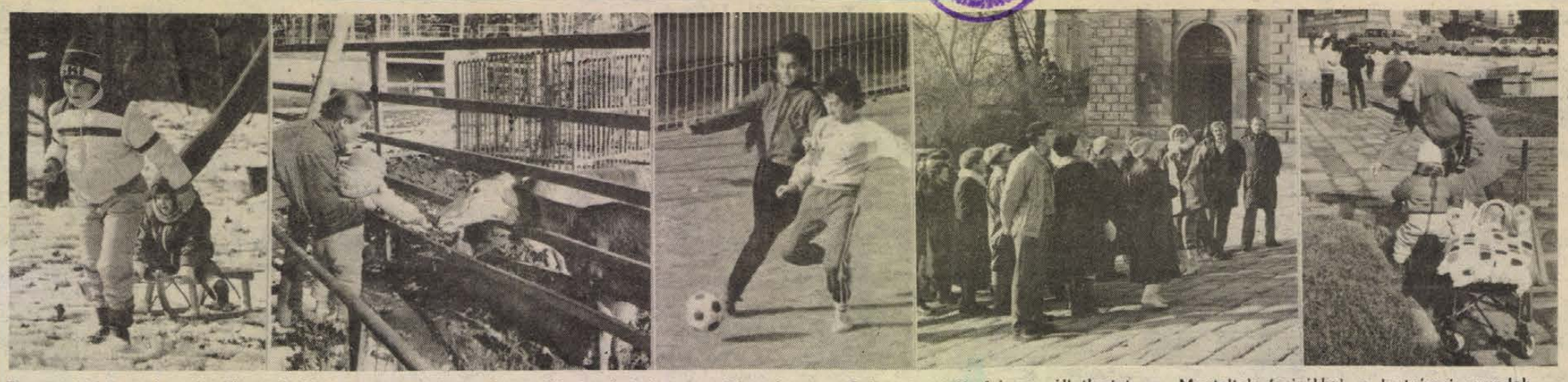

Tavaszt idéző vasárnapi pillanatok Pécsett: a gyerekek még találtak némi havat a Mecseken. — Sokan keresték fel az állatkertet. — Megteltek focizókkal a kertvárosi grundok. — Külföldi turistacsoport a Sétatéren. — Séta az unokákkal a Széchenyi téren.

Világ proletárjai, egyesüljetek!

Dunántúli napló

XLV. évfolyam, 24. szám.
1988. január 25., hétfő
Ára: 1,80 Ft

Az MSZMP Baranya Megyei Bizottságának lapja

Segít a számítógép



Keszler Zoltán és Juracskó Zoltán ügyeletes diszpécserek a Pécsi Hőerőmű 5.—6. blokkjának vezénylőtermében
Proksza László felvétele

Poljakov—Kadhafi találkozó

Szovjet-líbiai tárgyalások

A Líbiában tartózkodó Vlagyimir Poljakov, a szovjet külügyminisztérium közel-keleti osztályának vezetője találkozott Moamer el-Kadhafival, a líbiai forradalom vezetőjével.

Kadhafi nagyra értékelte a washingtoni szovjet–amerikai rakétaszerződést és hangsúlyozta a hadászati támadófegyverek ötvenszázalékos csökkentésének fontosságát.

Az izrael által megszállt területeken zajló palesztin tiltakozóakciókkal kapcsolatban a líbiai forradalom vezetője rámutatott: fokozni kell azokat a nemzetközi erőfeszítéseket, amelyek a palesztin kérdésnek a palesztinok önrendelkezési joga alapján történő rendezésére irányulnak.

Kadhafi állást foglalt a líbiai–szovjet kapcsolatok további fejlesztése mellett. Elismerően szólt a Szovjetunióban folyó átépítésről, hangsúlyozva, hogy a peresztrojka nagy jelentőséggel bír a világ számos országa számára.

A tartalomból:

Ipartörténeti emlékek
(3. oldal)

*

Nyugdíjas – „időzavarban"
(5. oldal)

*

Akitől a csodát várják
(7. oldal)

Heves harcok Angolában

Heves harcok folynak Angola déli részén az országba betört dél-afrikai csapatok és a kormányerők között – közölte az angolai nemzetvédelmi minisztérium képviselője egy vasárnap Luandában tartott nemzetközi sajtótájékoztatón.

A minisztérium képviselője szerint a dél-afrikai egységek újabb rohamot indítottak Cuito-Cuanavale város elfoglalására. A leghevesebb összecsapásokra a várostól mintegy 30 kilométerre került sor.

A támadók gépesített alakulatait könnyű harckocsik támogatják. A dél-afrikai nehéztüzérség tűz alatt tartja a város lakónegyedeit, a környéken lévő repülőgép leszállópályákat és a Cuito folyón átívelő hidakat.

Az angolai hadsereg hathatós légvédelmi rendszert épített ki, ezért a dél-afrikai hadsereg mindeddig nem merte bevetni légierejét. A minisztérium képviselője egyben cáfolta, hogy Angolába újabb kubai katonai alakulatok érkeztek volna.

A British Council elnöke Budapesten

Sir David Orr, a British Council elnöke *Köpeczi Béla* művelődési miniszter meghívására január 21–24. között látogatást tett hazánkban. A British Council elnöke magyar partnerével áttekintette a magyar–brit kulturális és oktatási kapcsolatok időszerű kérdéseit, az együttműködés további bővítésének lehetőségeit. A brit vendéget fogadta *Várkonyi Péter* külügyminiszter.

Hidrogénkifújás a Hőerőműben

Állt az 5-ös blokk vasárnap, de nem okozott zavart

A vasárnapot a Mecsekben kívánta tölteni *László Béla* művezető. Ehelyett azonban az 5-ös blokk generátora mellől kénytelen a verőfényes napsütésre tekintgetni, ha egyáltalán látszik a nap ebből a hatalmas üzemcsarnokból, itt a Pécsi Hőerőműben. Vasárnap reggel hét óra ötven perckor hidrogénkifúvást észleltek az 5-ös blokkban. Ahogy ilyenkor szokás, berendelték a karbantartókat. — *Heinrich Péter* már szedi le a csavarokat a generátor „homlokáról" — és bejött a művezető is, jóllehet, nem volna kötelessége. De a hiba nem átlagos, le kellett miatta állítani a generátort, így a főnöknek sem volt maradása otthon.

— Ha semmi nem jön közbe, délre végzünk a tömítés cseréjével, de eltart estig, amíg az újraindítás szokásos műveleteit befejezzük — mondja.

— Okozhat-e valami zavart a generátor kiesése? — kérdezem *Braun Attila* kalorikus főművezetőt, akit szintén a munkahelyén tart az eset.

— Jelentettük az országos villamos teherelosztónak, ott nem okoz zavart. Nem fogja megérezni a távhőszolgáltatás sem. De jó, ha estére megjavítják, mert hétfő reggel, amikor indulnak az ipari üzemek, szükség lesz rá — válaszolja.

Az itteniek megszokták, hogy a szombat-vasárnap csak havonta egyszer a családé. A váltóműszakosok a szabadnapjaikat legtöbbször hétközben kapják meg.

Fölmegyünk az 5-ös és 6-os blokk hővezénylőjébe. Az egyenletes hőmérsékleten tartott tágas teremben két vezénylőpult, rajta milliónyi jelzőlámpa villódzik. A blokkgépészek számítógép képernyőjéről is értesülhetnek a berendezés jó vagy rossz működéséről. A normális üzemet a zöld színű számok jelentik. Ha sárgára váltanak, a gép figyelmeztet, míg a piros üzemzavart jelez, beavatkozást sürget.

— A számítógép csak ellenőrzi, méri a berendezések működését és teljesítményét, de intézkedni a gépészeknek kell — mondja Braun Attila.

Az erőmű alapfeladata a hőszolgáltatás. A villamosenergia-termelést ennek kell alárendelni. Tegnap a következő fűtési menetrendet kérte a PÉTÁV a Hőerőműtől: éjféltől reggel 8 óráig 95 fokos legyen a víz; 8-tól 10-ig 100 fokos; 10-től 20 óráig 97 fokos.

A csúcs valahol 140 fok körül van (persze magasabb nyomáson, hogy ne váljék gőzzé), ami —12 fokos napi átlaghőmérsékletre van tervezve, mert Pécs az enyhébb éghajlatú városok közé tartozik.

— *Hogy ilyen enyhe a tél, tudnak-e takarékoskodni a szénnel?*

— Nem. A kazánokat igyekszünk száz százalékig kihasználni, mert így gazdaságos a működésük. Tehát most is annyi szenet használunk el, mintha nagyobb hideg volna. Viszont több villamos energiát adunk a hálózatba. Az enyhe tél haszna országos szinten mutatkozik meg.

H. J.

Hexa-sakkozók a DOZSÓ-ban

Hatszögletű táblán, 91 mezőt és a bábukat bűvölve, 16 sportoló versenyzett egymással három napon keresztül Pécsett, a DOZSO Művelődési Otthonban a hexasakk Szövetség Kupán. Ebben a sportágban a magyarok a világ élvonalába tartoznak, júliusban lesz a világbajnoki döntő, a legjobb négy közé két magyar is bekerült.

A Szövetség Kupát – visszaélve a vendégjoggal – nem pécsi hexasakkozó nyerte. (Tudósítás a 8. oldalon.)



24 ÓRA A NAGYVILÁGBAN

Eduard Sevardnadzét Lenin-renddel tüntették ki

Lenin-renddel tüntették ki Eduard Sevardnadze szovjet külügyminisztert – a Szovjetunió Legfelsőbb Tanácsa Elnökségének erre vonatkozó rendeletét vasárnap hozták nyilvánosságra Moszkvában. Az SZKP KB Politikai Bizottságának tagját, a szovjet diplomácia vezetőjét a párt és a szovjet állam szolgálatában szerzett nagy érdemeiért 60. születésnapja alkalmából részesítették e magas szovjet kitüntetésben.

●

-ó- *MOSZKVA: A közel-keleti helyzetről, az iraki–iráni háborúról, illetve Afganisztán problémájáról tartottak szovjet–japán külügyi konzultációkat. A Moszkvában szombaton befejeződött kétnapos megbeszéléseken részt vevő japán küldöttséget – amelyet a külügyminisztérium közel- és középkeleti osztályának főigazgatója vezetett – Julij Voroncov első külügyminiszter-helyettes és Igor Rogacsov külügyminiszter-helyettes is fogadta.*

-ó- KABUL: Nadzsibullah afgán államfő vasárnap fogadta Kabulban Diego Cordovezt, az ENSZ-főtitkár különmegbízottját.

-ó- *HANOI: A hanoi lapok szombaton közzétették Pham Van Dong volt vietnami miniszterelnök (jelenleg a VKP KB tanácsadója) Norodon Szihanuk herceghez intézett levelét. A levelet Hun Sen kambodzsai miniszterelnök adta át a hercegnek e heti párizsi tárgyalásaik során.*



Amszterdami tüntetés Izrael palesztinai erőszakossága ellen (TELEFOTO: AP—MTI—KS—DN)

*

Fejti György a Szovjetunióba utazott

Fejti György, az MSZMP Központi Bizottságának titkára az SZKP Központi Bizottságának meghívására pártmunkásküldöttség élén vasárnap a Szovjetunióba utazott.

Búcsúztatására a Ferihegyi repülőtéren megjelent Borisz Sztukalin, a Szovjetunió magyarországi nagykövete.

Ülést tartott a Bolgár KP Központi Bizottsága

Ülést tartott vasárnap a Bolgár Kommunista Párt Központi Bizottsága. A csütörtökön Szófiában összeülő országos pártértekezlet utolsó előkészületeként a részvevők megvitatták és véglegesítették a tanácskozás elé terjesztendő határozattervezet szövegét. A Központi Bizottság tagjai sorába kooptálta Sztojan Kosztov Ovcsarov gazdasági és tervezési minisztert.

●

-ó- PEKING: Vasárnap hajnalban Kínában kisiklott a Kunming és Sanghaj között közlekedő gyorsvonat. Nem végleges adatok szerint a szerencsétlenség következtében 90 ember életét vesztette, hatvanhatan pedig súlyosan megsérültek. A katasztrófa okának kiderítésére bizottság alakult.

-ó- *BERLIN: Az NDK, csakúgy mint Csehszlovákia, megállapodott a Szovjetunió vezetésével, hogy a területén lévő hadműveleti-harcászati nukleáris rakétákat hamarosan, az eredetileg tervezettnél korábban leszerelik – közölte Erich Honecker, az NDK vezetője szombaton az Andreasz Papandreu görög kormányfő tiszteletére adott ebéden.*

-ó- MOSZKVA: Vasárnap elindult Moszkvából az a 20 főnyi szovjet szakértői küldöttség, amely négynapos látogatást tesz az Egyesült Államok nevadai kísérleti atomrobbantási telepén – jelentette a TASZSZ hírügynökség.

*



Kerékpárját maga előtt tolva gázol a hóban egy brit postásnő 1988. január 22-én, amikor a nagy mennyiségben lezúduló hó több helyen fennakadásokat, sőt baleseteket okozott a közlekedésben. (TELEFOTO—MTI Külföldi Képszerkesztőség—KS—DN)

Európai békekonferencia lesz Svédországban

Barabás Miklós, az Országos Béketanács főtitkára vasárnap hazaérkezett a svédországi Lundból, ahol részt vett az Európai Nukleáris Leszerelési Mozgalom (END) összekötő bizottságának kétnapos ülésén. Ez a testület felel a júniusban Lundban megrendezendő békemozgalmi konvent előkészítéséért.

Az összekötő bizottság döntése szerint a júniusi konvent fő témája – A békemozgalmak 1988-ban: új kihívások – rendkívül széles körű vitát tesz lehetővé. A lundi ülésen két magyar témajavaslatot is elfogadtak; így szó lesz arról, hogy a nukleáris fegyverrel nem rendelkező országok hogyan járulhatnak hozzá az európai biztonság erősítéséhez, s arról is, hogy miként folytatható a helsinki folyamat. Barabás Miklós bejelentette: hazánk a béke kérdései iránt érdeklődők széles körét felölelő delegáció kiutazását segíti elő.

Pécsi rendező Debrecenben

Tűzveszély és kompromisszum

Tíz előadás engedélyezve

Tűz. Szép hangzású szó, sokszor ártalmas utóhatással. Tűz. Zárt helyiségben, mondjuk színházban kitörve katasztrófát is okozhat. A védekezés ellene kívánatos, sőt megkövetelendő.

Debrecenben betiltottak egy színházi előadást, tűzvédelmi okok miatt. Régen volt ez. Néhány napja. Nagy idő ez manapság. Azóta sok minden történt. Goethe Stella című szerelmi játékát Jeney István, a Pécsi Nemzeti Színház rendezője állította színpadra az Alföldön. Megtartották a premiert, vállalva a büntetést a tűzrendészeti szabályok áthágásáért, aztán történt egy és más.

Nyilatkozott például Pinczés István, a debreceni színház főrendezője a Magyar Nemzetben. Cáfolta a tűzoltóság kifogásainak többségét és beismerte, hogy későn jelezték a tűzoltóknak a premier időpontját. Interjúja végén megjegyezte: Ha minden szabályt mindig betartanánk, akkor alighanem megszűnne a színjátszás Magyarországon."

Nem volt egyszerű megtalálni Jeney István rendezőt. Ő nem számított ekkora hercehurcára, nyilván ezért is ütemezte porcoperációját a premiert követő napokra. Mindenesetre a csütörtöki felújító próba előtt mankó és bot is várta a Debreceni Művelődési Központban, hogy fel tudjon menni az emeleti szobába, a próbát megtartani.

Jeney István: „Érdekes döntés született csütörtökön. A kompromisszum eredményeként tízszer játszhatja a színház a darabot, és ha máshol szeretnének fellépni vele, újra engedélyeztetni kell. Becsülöm a debreceniek tevékenységét, mindent megtettek az előadásért. Szerintem ideillik a Stellától való idézet: „Semmi sem lehet ebben a világban tiszta és maradéktalan", – mondja az egyik szereplő majd kirohan a színpadról és fejét a falba veri . . .

Különös tekintettel a debreceni konkrét kifogásokra, a színházak és művelődési intézmények néhány alapvető tűzrendészeti szabályáról Vágvölgyi Lászlótól, a Pécs városi tűzoltóság alhadnagyától érdeklődtem: „Az országos tűzvédelmi szabályzat és más szabványok is rendkívül részletes, mindenre kiterjedő módon határozzák meg a tennivalókat. Nemcsak a kijáratok száma, de megvilágításuk, szélességük is pontosan előírt. A széksorok között, 1968 óta nyolcvan centis távolság az előírás. (A debreceni helyszínjóval ezután épült, a székek közti távolság a nézőtéren is kisebb. B. L.) Szükség esetén szórással, festéssel lángmentesíteni is kell. Egyébként is a lángmentesítés hatékonyságát a díszleteknél évente minősítjük.

A függöny sosem érheti el a padlószintet, az ajtónyílást nem szűkítheti, és széleit elütő színű csíkokkal kell ellátni. A gyertya vagy más nyílt lánggal működő eszköz a színpadon alkalmi tűzveszélyes tevékenységnek minősül. Ezek alkalmazhatók, ha a létesítmény vezetője vagy helyettese ezt írásban engedélyezi. Ezeknek és más tűzveszéllyel kapcsolatos szabályoknak megszegése ötezer forintig büntethető. Pécsett is előfordult, hogy néhány esetben fokozottabb tűzoltósági ellenőrzés kellett, mert különböző okok miatt nem tudtak minden szabályt betartani. Mi mindig törekedtünk a kompromisszumokra, de egy határon túl, és szerintem a debreceni ilyen eset volt, meg kell fontolni az előadás „megtartását is".

Ennyi a történet. Tűz nincs és reméljük ezen előadás miatt nem is lesz. De izzik a levegő az előadás körül. Sikere óriási Debrecenben.

Bozsik L.

Eszéki útinapló (1.)

Óváros, emlékek, bútorok

Késő őszi napon, szolgálati útlevéllel a zsebemben haladok a mohácsi országúton Eszék felé, hogy hivatalos megbízatással ott töltsek néhány napot.

Gondolataim elkalandoznak. Ez az útvonal több ezer éves. Már Belje felé járok, miközben egyre érzem, ahogy szorosan mellém szegődik, elkísér a történelem. Itt masíroztak — szemben velem — Mursa felől a római légiók Sopianae, Aquincum felé; s itt áramlott négy-ötszörös túlerejével a török ama végzetes év nyarán É-nak — megállithatatlanul . . .

Ahogy közeledem, egyre ismerősebb a táj. Itt a környéken, ahol apró vikendházak intenek utánam, s ahol jobbra a Csingilingi csárda hívogat, elnyúló mocsaras sziget állt ősidők óta. Természetes „védőfalaként" a római kori Mursanak, a birodalom határmenti erődjének, amely a mai alsóváros területén állt, amíg az ötödik század tájékán a népvándorlás hordái le nem rombolták.

Jó 700 évig ezután alig tudunk valamit a város történelméből.

A híd után jobbra bekanyarodva máris az óváros főterén találom magam. Innen már ide látszik kedvencem, a török utáni kor talán legsajátabb emléke, a jó öreg „vizi-kapu". Boltos nyílásán keresztül egy pillanatra fölvillan a folyómenti sétány szép, gondozott pázsitja. Megérkeztem.

A folyóparti szakasz és maga az óváros köveiben, épületeiben őrzi a város fölszabadulását követő Habsburg-időszakot. A helytartótanács közvetlenül a török kiűzése után (1690-től) mintegy hat évtizeden át építi ki Eszéket fokozatosan a határőrvidék egyik legfontosabb erődjének. Ekkor épül föl a híres, csillag alakú erődítmény, a „Tvrdzsa". Nyomai ma is láthatók, a várkapuk sorából azonban mindössze egy maradt fenn: a vizi-kapu. Boltíve alatt hiven szemléltetve a hajdani 8—10 méteres városfal irdatlan méreteit.

Sebtében a belváros felé veszem az utamat. Jobbról tágas, gyönyörű parkövezet, szebbnél szebb villák, századelős paloták sora. Eszék belvárosa — ahogyan az óváros is — megifjodott, mióta nem láttam. Elegáns „jólöltözöttséget" áraszt a Pécs történelmi belvárosához hasonló teljes rekonstrukció nyomán.

Hivatalos dolgaim után alig várom, hogy visszatérhessek az óvárosba. Ösztökél maga a látvány: ebben az ódon leheletű barokk városrészben — fehér és finom pasztell színeikkel — a földszintes és emeletes házacskák kifejezetten elragadóak.

A szűk kis utcák egyikén a megejtően szép Fő térre jutok. Itt a nagyobb méretek hatnak lenyűgözően. Középütt a baranyai táj alighanem legnagyobb és legszebb Szentháromság-emlékműve magasodik; balról, a kéttornyú Ferences templommal szemben hatalmas Mária Terézia korabeli laktanyaépületek sorakoznak. A tér átlós sarkaiban pedig két hasonló méretű és formájú korai barokk épület áll. A vizi-kapu melletti: egykorú katonai őrtorony. Átellenben meg, a polgári negyed sarkán, a hajdani városháza. Ma — immár 110 éve — városi múzeum.

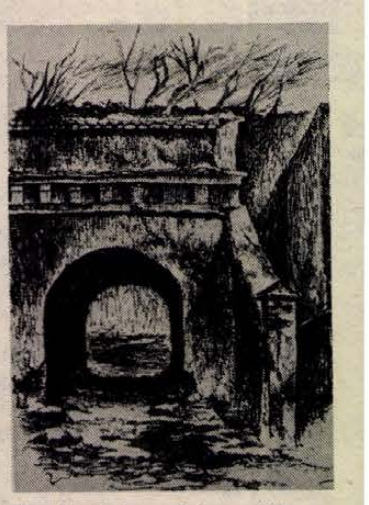

A városfal utolsó emléke, a „vizi-kapu" (XVIII. század eleje).

Szemben, a Dráva felőli oldalon halványzöld kétemeletes épülettömb uralja a teret: az egykori parancsnoksági épület. Néhány év óta — irodaház. Ide költözött régi helyéről a Horvátországi Magyarok Szövetsége, s mellette hetilapjuk, a *Magyar Képes Újság* szerkesztősége is.

A hajdani városi és katonai épületekben ma közhivatalok, iskolák, intézmények működnek. Köztük óvárosi sétám eredeti célja: a városi múzeum.

A *Muzej Slavonije Osijek* régiós léptékekben is rendkívül gazdag régészeti, iparművészeti, numizmatikai és helytörténeti értékekben. Állandó kiállításaik most, átrendezés miatt, egy kivétellel nincsenek nyitva. Ottjártamkor így egyedül a bútorkiállítást láthattam. *Horváth Ida*, a múzeum művészettörténésze vállalta kalauzolásomat.

Régóta készülök ide. A gyűjteményről annyit tudtam, hogy bővelkedik kivételes értékű egyedi darabokban. E művek 300 év stíluskorszakait és irányzatait fogják egybe a bemutatás szisztematikus sorrendjében. A bútorok mennyisége, szépsége és elrendezése, a díszítőelemek, bútorfaragások stílusjegyei, antik szépsége lebilincselik a szemlélőt.

Körbejárva, úgy érzem, órákig tudnék gyönyörködni a késő-reneszánsz (német) szekrényfaragásokban, az északitáliai imazsámoly, az intarziás asztal szépségeiben; a flamand, ún. „kabinet"-szekrény titkos rekeszeiben, elefántcsont- és teknőcdíszítéseiben. Vagy a tiszta barokk ülőláda, sarokszekrény, a diófából készült, középütt szárnyas ajtajú („tabernaculum") írószekrény szelíden hullámzó hajlított vonalaiban. Nem kevésbé a hasonló vonalú intarziás komódokban; a különleges óragyűjteményben, a késő-barokk, majd a rokokó stílusú darabokban. S tovább lépve a klasszicizmus nemesen egyszerű, majd a belőle kinőtt ún. XVI. Lajos korabeli („copf") és a Napoleon kori („empire"); majd a rá következő bécsi „biedermayer" (XIX. század első fele) jellegzetes vonalaiban e bútorokon.

De megtaláltam itt végül — korok és stílusok lezárásaként — a század második felének irányzatait és a századforduló szecessziós vonalait is csak úgy a kor divatos bútordarabjain.

(Folytatjuk)

Wallinger Endre

Védelemre van szükség

Ipartörténeti emlékek

Érdemes-e egy kallódó ipartörténeti emlék pontos helyét megadni? Aligha! Annyit elmondhatunk, hogy a pusztabányai 18. századi üveghuta romjai elpusztulnak. Nem annyira a vaddisznók túrásaitól, hanem a színes üvegeket, cserepeket, öntecseket gyűjtögető emberek vandalizmusától. Folyt itt ásatás, látszanak még a nyomai. Egy halvány betűs táblafelirat figyelmeztet, hogy tilos itt idegennek járni. Ugyanezt a célt szolgálta a szétrongált kerítésszerűség is. De ki ad erre, ezen az eldugott helyen, ahol szinte a felszínen, az avarban hevernek a színes, remek művű üvegleletek. Persze töredékként, szilánkként, torzóként, de így is mesések formáikban és színeikben. A kék, a lila, a zöld és a piros több tucat árnyalatát fedezhetjük fel és káprázatosak az elüvegesedett tégla- és samottfelületek, a hamuszürke meddődombok üvegmaradványai. Mintha mesterséges kőzetek gyűjteményét csodálnánk. A meddődombok oly puhák, mint a vaj, kézzel lehet bennük vájkálni, de a vadállatok is kifőtrik a szebbnél szebb üvegtöredékeket.

A közeli kulcsos turistaházban, a Betyár-tanyán szép leírás figyelmeztet, óv, szakszerűen felvilágosít a régészeti érdekességekről. Megtudhatjuk, hogy Óbánya, Kisújbánya, Pusztabánya, mind a török után települt bajor–cseh üvegolvasztó mesterek emlékét idézik még a nevükben is. Helyben bányászták az üveghez, samotthoz, téglához, hamuzsírhoz való anyagot. A cigányhegyi vulkániüveg-szerű fényes kőzetek is ezt sejtetik. Pusztabánya az első igazi üveghuta- és samottfazék-készítő központ Baranyában a hódoltság után. Itt a német üvegművesek irtásfaluja is kivehető, lépten-nyomon házhelyalapok. Nem is kell jó szem hozzá és könnyen elbukhatunk a volt falak gödreiben, lankáiban. A kirándulók a még jól kivehető olvasztó és hőkezelő kemence tégla-, kőmaradványairól azt hiszik, hogy forrás és keresik benne a vizet. Tán ez is egyfajta szerencse, mert így nem bontják meg annyira.

Csuti J.

Előbb volt mint a kerék

Liftmúzeum Budapesten

Rabszolga volt a kísérleti nyúl az első személyfelvonóban

Színes folyam a technikatörténet, mint például a felvonó története is. Gondolták volna, az első ismert személylift Nero aranypalotájában működött?! A fennmaradt írásos anyag szerint a művészi ambíciókkal megáldott császár nem bízott a biztonsági berendezésként a lift aljára erősített, levegővel teli kecskebőr-tömlőben, s annak ellenőrzésére sajátos módszert eszelt ki. A liftbe beállított egy rabszolgát, majd elvágatta a mozgatókötelet. A lift lezuhant, de a kísérleti nyúl szerepét betöltő rabszolga a kecskebőr-tömlőnek köszönhetően ép maradt. Ezután a császár merészen liftezett.

A történettel a nemzetközileg elismert szaktekintély, Ékes Miklós szolgál, aki társadalmi munkában a litfmúzeum vezetője. Liftmúzeum – ilyen is létezik? Igen, Budapesten, a XIII. kerület Mohács utca 16/C. szám alatt, ahol a Felvonóipari Vállalat romos épületét újították föl, alakították át több, köztük a kezdeményező Magyar Elektrotechnikai Egyesület, és sok-sok lelkes szakember közreműködésével. Itt helyezték el az utóbbi években többször is kibővített, kiegészített felvonóipari szakgyűjteményt, mely keddenként és csütörtökönként áll a látogatók rendelkezésére.

A rendkívül érdekes anyag időrendi sorrendet követve átfogó képet ad a felvonó fejlődéstörténetéről. Eszerint a felvonó hamarább létezett, mint a kerék. Ez a stilizált rajz sugallta elképzelés arra alapozódik, hogy sok tízezer, de talán százezer éve élt őseink a zsákmányt az ágon átvetett inda segítségével húzták föl a magasba, ott megépített fészkükbe. Az első, mai értelemben vett felvonóról a Római Birodalom idejéből maradt ránk bizonyíték. Egy síremlék kövébe faragott kép igazolja, hogy az építők kétezer éve felvonókkal juttatták az alapanyagot a magasba.



A volt megyeházában helyreállították az ipari műemlékszámba menő személyfelvonót, melynek darabjai az egykori Sopiana Gépgyárban készültek

Napjaink nélkülözhetetlen eszköze, a korszerű felvonó természetesen nem egyszerre, hanem az emberiség tudásának gyarapodásával párhuzamosan formálódott meg – magyarázza Ékes Miklós. Az ipari forradalom és Elisha Otis találmányának, a fogókészüléknek az eredményeként alakult ki a mai lift. Ez úgy értendő, hogy azóta a felvonószerkezetek lényegüket tekintve nem módosultak. Szerkezetüket, vezérlésüket tekintve a tudomány újabb és újabb eredményeit felhasználva korszerűsödtek, finomodtak, ugyanakkor azonban a világszerte tapasztalható commercimalizálódás eredményeként szépségük kimúlt a célszerűség oltárán. A szakgyűjteményben láthatunk, sőt utazhatunk olyan felvonóval is, amelyhez hasonlóan széppel – egy-két műemléképületen kívül – már sehol sem találkozhatni.

Hazánkban – nem számítva a Kempelen Farkas által tervezett és előállított bányafelvonókat – a XIX. század végén jelentek meg az első felvonók. Elődeink először olyan külföldi vállalatoktól importáltak, mint az Otis, a Stigler, a Flohr, később maguk is gyártáshoz láttak. Az első független magyar felvonós cég a Haverland Antal Gépgyár volt. Rövid időn belül kialakult a hazai felvonóipar, amelynek sokszínűsége az államosítás során szűnt meg. Érdekességként a lifttörténelem egyes pécsi vonatkozásairól is: még ma is találni működőt az egykori Sopiana Gépgyár felvonóiból, miközben legújabb társait a pécsi Villgép Szövetkezet világszínvonalú mikroprocesszoros rendszere vezérli.

Miklósvári Z.

Állítólag

Állítólag... Már a szóban ott rejtőzködik a hátrálás. Állítok valamit, majd egy képzővel megbillentem az állításomat, de azért félreérthetetlenül jelzem: biztos vagyok a dolgomban. Egészen addig, amíg nem kell hivatkoznom a képzőre: hiszen csak annyit mondtam-írtam – állítólag... A lehetséges valahogy becsületesebb szónak tűnik, mivel jelentése eleve a kételyre épül. Mégis, sokkal többször találkozom az előbbi kijelentéssel. Hozzászoktunk a felületesebb ítéletalkotáshoz, a megalapozatlan vádaskodáshoz, vagy egyszerűen csak összecseréljük a hírt a hirdetéssel?

Eredtem már nyomába visszaélésnek, amelyről kiderült, hogy az illető a hatalmával élt csupán. A társadalmi tulajdon notórius megkárosítójáról az újságírói kérdezz-felelek után megtudhattam, hogy tisztére a feljelentő aspirált, így a köztulajdont rendre önnön érdekével helyettesíti. Az elvtelen kapcsolatokat építő vezető széttárta karját, s csak annyit mondott: krónikus anyaghiány idején próbáljam én elvezetni a gyárat kapcsolatok híján. Mindhárom helyen a levelek, felszólamlások nyomát vaskos aktaköteg és levelezés őrzi, hiszen egy-egy híresztelést megerősítendő vizsgálatot tart megannyi szerv, testület. Sok-sok munkaóra telik el meg nem történt dolgok igazolásával, s megtörtént tények létjogosultságának alátámasztásával. És nincs az a mérőműszer, amely hitelesen jelezné, hogy milyen tüzek gyulladnak föl, illetve hamvadnak el egy-egy ügy szereplőinek idegrendszerében, a felesleges izgalmak mit üzennek a tudatnak, hogyan tovább?

Kétségkívül, a higgadtabbak megtanulnak együtt élni az effajta bombákkal, melyek ugyan végül nem robbannak fel, de időzítő szerkezetük ketyegését a hevesebb vérmérsékletűek képtelenek hallgatni. Akad közöttük, aki meggondolatlanul cselekszik, való alapot adva a következő feljelentésnek, s többen fehér zászlót mutatva föladják elveiket, terveiket, és a csendes beletörődés kompromisszumnak nevezett idegcsillapító piruláit választják az infarktus helyett. Egyik nyomozó körutam vétkesnek hitt alanya kifakadt: „Rendben van, elhiszem, hogy kettős teher alatt jobban nő a pálma, hiszen, lám, a szigorúbb szabályozó rendszer nem csökkentette a nyereséget, s dolgozóink sem panaszkodnak keresetükre. De nincs az a pálma, amely kibírná a néhol ezzel járó klímát! A fokozott követelmények, a differenciálás „áldozatai" bolyonganak és leveleznek, s bár az ellenőrök udvariasak, a jelentésük engem igazol, a szívem helyén egyre gyakrabban akadozva működő pumpát érzek!"

Maradván a képletes beszédnél: tűzszerész legyen a talpán, aki az ilyen időzített bombákat hatástalanítja! Mert két okból is veszélyesek. Feltételezéseiket semmibe venni annyi, mint kiradírozni a kontrollt, állítólag-jaikat rágalmazásokká súlyosbítani pedig elrettentő gyakorlat. Így aztán előfordulhat, hogy az alaptalan bejelentő nagyobb védelmet élvez, mint az alaptalanul megtámadott. El ne felejtsük megjegyezni, hogy nem minden híresztelés nélkülözi a valóságos viszonyokat, jócskán akad kiigazítani való az etikán, stíluson, nézeten – az irányítás minden szintjén, színhelyén. Az is nyilvánvaló, hogy az igazukért harcolók nem detektívek, akik valamennyi tényt, fölmerülő információt tételesen ellenőrizhetnek, bár már találkoztam olyan bejelentővel, aki jobban ismerte a vezető páncélszekrényének tartalmát, mint maga a vezető.

Egyszerűen az okoz számomra idegesítő problémát, hogy bárki megtámadható bármivel. A noteszomból előbukkanó idézet kiigazít: „Nem is az a baj, hogy az embernek vannak ellenfelei, hanem az, hogy általában ők kerülik ki legjobban a vitát, a nyílt összecsapást: Vallom, hogy nem elég valakinek a tévedés jogát megadni, ha a meggyőzés jogát magamnál tartom. De mit tegyek velük? Hogyan harcoljak az ő eszközeikkel szemben?" – mérgelődik az igazgató, aki a titkárságon már a harmadik cserét hajtja végre, mert minduntalan név nélküli levél boronálja össze a titkárnőjével. Most egy nyugdíj előtt álló asszony ül a szobában, egyik kezében a telefon, a másikban a kimenő ügyiratok kötege. Láttán megsem kérdem az igazgatótól, hogy miért csak most választott titkárnőül korosabb hölgyet. De beosztottjai azért elmondják, hogy a főnök munkaüteme egy export-orientált cég rugalmasságának függvénye – és ezt az iramot nem családos, az erőt-energiát az otthoni műszakra is tartogató nőknek találták ki.

Úgy vélem, hogy állítólag szavunk túlzott fölértékelődése, súlya és szerepe nem a demokratikus fórumok hiányából adódik, hanem ezek kihasználatlanságából fakad. Nyílt tér van, de nyílt vita ennél jóval kevesebb. Néhányan megszokták véleményük kifejtésének kacskaringós útját, mások pedig indítékaikat gondosan leplezve az előbbiek táborához csatlakoznak – állítólag-jaikat ezért nehéz kiszűrni a többi, „pozitív kétely" közül. Az újságíró sok ülést, értekezletet, ankétot hallgat végig, de újságírói csemegeként tálalja, ha ezeken érdemi disputa zajlik, érvek csatáznak ellenérvekkel, netalántán az előre stencilezett határozattervezet érvényét veszti. Pedig jó lenne, ha a termekben többször forrósodna föl a levegő, az ilyen alkalmak minél kevesebbszer torkollnának személyeskedésekbe, nézeteket, szempontokat szubjektív előítéletekké merevítő bajvívásokba.

A sértődékenység az egyet nem értőből ellenfelet farag, holott a gondolatok koccanásai csak akkor okoznak károkat, ha utána viselői ütköznek össze. Mindenesetre az óvatosabbak visszahúzódnak, s csendjük – valljuk be – közömbösségre utal. Ennek tükrében elgondolkodtató egy népi ellenőr tapasztalata: sok olyan megalapozott bejelentéssel találkozik, melynek vizsgálatakor kiderül, hogy legalább annyi vaj van a bejelentő fején, mint amennyi bűn a leváltást egyébként kiérdemlő főnök rovásán. Mégis, ilyenkor a levél szerzője megdicsőül – csak azért, mert a többiek a kényelmes hallgatást választották. Igaz, a megbukott vezető is érdemei elismerése mellett távozik posztjáról.

Állítólag.

Tamás Ervin

Fényképész-műterem az Elefántos udvarban

Szerviz, labor és stúdió

Apró, hangulatos kis műterem Pécs kellős közepén, az Elefántos udvar egyik szögletében. Olyan, mint egy akvárium. Itt minden szem előtt van, kifelé is, befelé is.

A kirakatban régi fényképezőgépek, városfotók, „bűbájosan" antik fényképészeszközök. Alig három hete nyílt az üzlet, de máris sokan megállnak a kirakat előtt a szépséges udvar fölfedezői.

A műterem *Ornódi Lászlóé*, aki huszonhat éve fényképez. Nem túl jól jövedelmező kórházi állását hagyta ott az egyelőre bizonytalan, mégis reményteljes vállalkozásért. Tőkéje a szaktudása és mindaz a többlet, amit a nagyüzemként működő fényképész műtermekkel szemben föl tud kínálni. Ezek közül is első a szolgáltatás személyessége. Mi tagadás, személytelenül nem is lehetne dolgozni ebben a liliputi, mindössze hét négyzetméteres helyiségben. A kuncsaft belép, s mindjárt a műterem kellős közepén találja magát. Egy karnyújtásnyira feszül az igazolványkép hátteréül szolgáló vászon, de nem kell sokat gyalogolni a sötétkamráig sem. Minden itt készül a vendég szeme láttára.

— Csak nem elkapkodni — mondja Ornódi mester, s valóban, nála a legegyszerűbb kép elkészítése sem történik automata sebességgel. Ami, persze, nem azt jelenti, hogy sokat kellene várni az útlevélképre. Pedig polaroid gépet nem is használ. Abban is igaza lehet, hogy ha már az ember kemény százasokat költ egy tekercs színes filmre, nem mindegy, hogy hány kocka sikerül belőle. Szívesen ad tanácsokat az amatőröknek, egy stúdió beindítását is fontolgatja (csak helyet kell hozzá találnia), s mindez összefüggeni látszik azzal, hogy Ornódi László négy éve a Mecseki Fotóklub titkára. Így hát érdekli, jön-e az utánpótlás, és milyen lesz.



Szolgáltatásai a legváltozatosabbak. Színes- és feketefehér filmek kidolgozása rövid határidővel; másolások képről képre, diáról diára; műtárgyfotók, reklámkép, akár modellel is; fényképes névjegykártyák, kitűzők készítése. Azok számára, akik lakásukat a régi Pécs képeivel szeretnék feldíszíteni, szívesen készít korabeli reprodukciókat.

Olyan műhely ez, ahol szinte mindig bent található a mester. Ahová még beszélgetni is jó beülni, mert olyan „békebeli"...

H. J.

HÍREK

JANUÁR 25., HÉTFŐ

Szeretettel köszöntjük névnapjuk alkalmából PÁL nevű kedves olvasóinkat

A Nap kél 7.20 — nyugszik 16.33 órakor
A Hold kél 10.09 — nyugszik — órakor

Olvasószolgálat

Hírek, tudósítások, események közölhetők 14–16 óráig a 15-000 telefonszámon.

Hírszerkesztő: CSUTI JÁNOS

Ma délelőtt 9—11 óráig panaszügyekben fogad, telefonon hívható a 10-046-os telefonszámon NAGY ISTVÁN

Szerkesztőségi ügyeletes 16–19 óráig a 10-053-as telefonszámon NAGY ISTVÁN

CB-rádió hívójelünk: „Napló–I." 16—19 óráig a 25-ös csatornán

Mai névnap: Pál

PÁL nevünk eredeti formája a latin „Paulus" volt, amelynek „kicsiny, szerény" a jelentése. Már az ókorban rendkívül elterjedt név volt. Ma is használatos különféle formában az összes európai nyelvekben, pl. az orosz Pavel, az olasz Paolo, a francia, az angol és a német Paul, a spanyol és portugál Pablo formában.

A népi megfigyelés a mai naphoz a „Pál forduló" elnevezés alatt azt fűzi, hogy ha ekkor tiszta idő van, akkor jó lesz a termés. Rigmus is van hozzá:

„Pál fordulása ha tiszta
Bőven terem mező,
búza."

Időjárás

Hétfő estig lassan keleten is megszűnik a havazás, felszakadozik a felhőzet. Nyugat felől azonban újabb erős felhősödés kezdődik, és előbb a Dunántúlon, majd másutt is várható havazás, amelyet egyre többfelé havaseső, főként délen és nyugaton eső vált fel. A mérsékelt, változó irányú szél hétfőn délnyugatira fordul és többfelé megélénkül. A legmagasabb nappali hőmérséklet 1 és 5 fok között, északkeleten kevéssel fagypont alatt alakul.

*

Vasárnap reggeli vízállások: Örtilos 66 cm, áradó, 2,6 fok; Barcs —20 cm, változatlan, 2,0 fok; Drávaszabolcs 68 cm, apadó, 2,7 fok; Mohács 280 cm, változatlan, 3,6 fok.

– Új pavilonok épülnek a harkányi strandon. Befejezés előtt áll a pavilonok alapozása a fürdővállalat strandján. A szeptemberben elkezdődött építkezésen a Siklósi Városgazdálkodási Vállalat kivitelezésében, Vári Jenő tervei alapján készülő pavilonok elsősorban a fürdővendégek élelmiszerellátását fogják szolgálni. A pavilonok átadását ez év júniusára tervezik.

— Felújítják a völgyhidat. Az idén megkezdik a 6-os úton lévő bolondúti völgyhíd korszerűsítését: felújítják az útpályát és -burkolatot, valamint a viadukt tartószerkezetét. A munkálatok mintegy 30 millió forintba kerülnek.

– Horgászok figyelmébe! A Pécsi Horgászegyesület február 26-án 17 órakor a Barkácsoló horgász címen videóvetítés szakelőadást rendez Pécsett, a Váradi Antal utcai Vasutas Művelődési Házban. Várják az érdeklődők részvételét.

Új rendőri egyenruhák



Új típusú egyenruhafajtákkal egészül ki február 1-jétől a szolgálatba lépő fővárosi rendőrök öltözéke. A későbbiekben, 1990-ig az ország valamennyi rendőrkapitányságát fokozatosan ellátják ezekkel az uniformisokkal. Az új ruha árának nagyobb részét a rendőrök éves ruhapénzükből, a fennmaradó összeget a Belügyminisztérium saját költségvetéséből fizeti.

– Korpatabletta. Gyorsan megkedvelték a fogyasztók a Baranya Megyei Gabonaforgalmi és Malomipari Vállalat korpatablettáját, amit az elmúlt év közepén kezdtek gyártani. Január elsejétől két műszakban, hetente nyolcvan mázsát készítenek, s Baranyán kívül Budapesten, Kecskeméten és Szegeden hozzák forgalomba.

☎ 15-000

Az elmúlt héten egy újdonsággal találkozhattak a Ivov-kertvárosi televiziónézők. Néha — főleg az esti órákban — megszakadt az adás, s képernyőn megjelent a HIRGÉP intertje. Vajon miért, kérdeztük Szigeti Rudolftól, az antennaüzem vezetőjétől. Mint megtudtuk ebben az ügyben nagyon sok hívást kaptak, ezért ezt a „szolgáltatásukat" megszüntették. Arról volt szó, hogy ha valamilyen hiba keletkezett az adásban, akkor a HIRGÉP bejátszotta a saját inzertjét azért, hogy ne a szemcsés, villódzó képernyő előtt üljenek a nézők. Hangsúlyozta, hogy csak ha hiba keletkezett, hisz akkor automatikusan „jött" a lila kép, felirattal, telefonszámmal. Lévén, hogy ez nem aratott sikert a nézők körében, így ezt a bizonyos inzertet többet nem játsszák be.

*

Több olvasónk telefonált, hogy szombati számunkban a Hol és mennyiért parkolunk című cikkünkből nem derül ki egyértelműen, hogy a pécsi Széchenyi téren 15 vagy 20 forintot kell-e fizetni. Mint megírtuk, Pécsett a parkolási díjakat zónákban határozták meg: ennek megfelelően óránként a legtöbbet a Széchenyi téren kell fizetni — 20 forintot —, a történelmi belváros egyéb fizető parkolóiban 15 forintot, az e területen kívüli fizető parkolókban pedig 10 forintot.

Kalendárium

HÉTFŐ: Nyolcvanöt éve született Berhidán, és Budapesten halt meg Vargha László (1903—1971) Kossuth-díjas kémikus, egyetemi tanár, akadémikus. Kutatásainak célja a citoaktív csoportokat tartalmazó cukorszármazékok előállítása volt; ennek eredménye lett a „Degranol" nevű gyógyszer is.

KEDD: Húsz éve alakult meg az Országos Szövetkezeti Tanács, a magyar szövetkezeti mozgalom közös társadalmi tanácskozó testülete.

SZERDA: Száztíz éve született Budapesten, és Franciaországban halt meg Illés Artur (1878—1968) tisztviselő és újságíró, a munkásmozgalom harcosa.

CSÜTÖRTÖK: Háromszáznyolcvan éve született Giovanni Alfonso Borelli (1608—1679) olasz fizikus, matematikus és csillagász.

PÉNTEK: Száz éve született Hikádé Aladár (1888—1970) villanyszerelő, a Kommunisták Magyarországi Pártjának alapító tagja, a kommunista mozgalom ismert harcosa.

SZOMBAT: Százhetven éve született Toporcon, Visegrádon halt meg Görgey Artur (1818—1916) honvédtábornok, az 1848—49-es szabadságharc idején több ízben a honvédség fővezére.

VASÁRNAP: Száz éve született Szaton Rezső (1888—1957) vasesztergályos, a KMP alapító tagja, a kommunista mozgalom ismert harcosa.

Nem csak a hal fontos

Somogyi horgászvizek

Rendben van: amikor a kamera láttára megakasztják a Kaposvár melletti Desedán azt a több mint 19 kilogrammos pontyot, és a filmet megnézik a televízióban az ország minden pontján – mint ahogy láthatták is tegnap délután a Somogyi horgászvizek című alkotást –, akkor az aligha kétes, hogy még a kevésbé szenvedélyes horgászok tenyere is megpezsdül, mi több: utazókedve, hogy egyszer ellátogasson a szép tájú Somogyba.

Éppen itt a lényeg: az MTV Pécsi Körzeti Stúdiója által készített film – rendező *Bárány György*, operatőr, *Szondi Imre*, szakértő: *dr. Kovács Zoltán* – ha alapvető célként egy-egy megye horgászvizeinek bemutatását is tűzte célul, ennél jóval tovább ment. Mindenekelőtt igen szép fotózással csaknem dokumentumszerűen mutatja meg, hogy milyen állapotban, helyzetben van ma a természet az eddig filmre vitt három megyében – az előző két évben elkészült a baranyai és a tolnai vizeket bemutató alkotásuk –, és parancsoló módon diktálja e szép tájak jelenlegi állapotának legalább megőrzését. A másik: megismerteti a nézőket a film egy-egy megye legnevezetesebb történelmi emlékeivel, felvállalva azt, hogy rábeszélje a nézőket az ország megismerésére. Ha kell, hát horgászkirándulással egybekötve.

Három film nyomán, három év alatt egy, e hármas célra nagyon ügyelő stáb szokott össze a Pécsi Körzeti Stúdióban. Magától értetődik: ha már a régió három megyéjét filmre vitték, következzék Zala. A terv szerint ebben az esztendőben el is készül a Zalai horgászvizek. Jó lenne azonban bízni abban a lehetőségben, hogy az alkotók szakismeretét, tapasztalatait felhasználva mód nyílik a Dunántúl többi megyéjében is e hármas célt szem előtt tartó tv-film elkészítésére. A belső és ezen belül a horgászturizmus fellendítésének igénye is ezt szorgalmazná, mint ahogy az is: jó ha az ország másmás vidékein élők megismerik a tőlük távolabbi tájegységeket, azok nevezetességeit, szépségeit, még ha apróbb szeletekben is adagolva: gazdagabb a Dunántúl, mint eddig tudtuk – csak meg kell nézni.

M. A.

Mischl Alajos (1904–1987)

Jó pár esztendeje akkor ismertem meg, amikor a belvárosi rehabilitációra készülődvén rájöttek a Pécsi Építő és Tatarozó Vállalatnál arra, hogy egy seregnyi régi, ám elfeledett (mert évtizedek óta már nem is tanított) mesterfogások nélkül nemigen tudnak beleszólni a nagy munkába. A kőműveseket tehát meg kell tanítani ezekre. De ki legyen a tanítójuk? Nos, akkor hívták meg oktatónak a már rég nyugalomba vonult Mischl Alajos bácsit, aki először régi szerszámait, s felelevenítve szaktudását, vállalkozott erre a feladatra. A városháza alagsorában létrehozott alkalmi tanműhelyben többségében megvett férfikorú növendékeit oktatta nagy szeretettel mindarra, ami hosszú évtizedek során élete fontos alkotóeleme lett. Fehér — gipszes — munkák, épülethomlokzati előregyártott és helyszíni díszítések készítése volt a tananyag, s neki köszönhető, hogy e frissen szerzett ismeretek alapján nagyon szép munkák készülnek ma már belvárosszerte. A rehabilitáció munkáiban, míg ereje engedte, s növendékei irányítása révén, személyesen is közreműködött, több Kossuth Lajos utcai és Sallai utcai épület viseli ily módon áttételesen kezemunkájának a nyomát. A legutolsó munka, amiben még részt vett, a Postapalota felújítása volt.

Emlékezetes marad számomra az is, amikor életpályájáról beszélgettünk, s megtudtam, hogy ő is ahhoz a kőművesgenerációhoz tartozott még, amelynek a tagjai vándorévek során országon belül és túl gyarapították szakmai ismereteiket. Ő déli irányba vette útját: sokáig Belgrádban dolgozott, s Jugoszláviába visszatért még a felszabadulás után is, amikor magyar építőmunkások vették ki részüket ott is a háborús károk eltüntetéséből. A felszabadulás egyébként itthon érte, s közvetlenül utána részese volt a pécsi, a mohácsi és a kaposvári felszabadulási emlékművek alkotásának.

Mischl Alajos karácsony előtt hunyt el; barátai, tisztelői a hamvasztás utáni szertartáson vesznek búcsút tőle.

H. I.

– Fetter-emlékülés lesz ma délután 5 órai kezdettel a városrostörténeti és munkásmozgalmi múzeumban. A Pécsi Városszépítő és Városvédő Egyesület városrostörténeti-műemlékvédelmi szakosztálya és a Janus Pannonius Múzeum közös rendezvényén méltatják a nyáron elhunyt Fetter Antal gazdag életművét.

– Gauda sajt. Újfajta, holland típusú, félkemény sajt gyártását kezdte meg a Baranya Megyei Tejipari Vállalat. Az ötkilogrammos kiszerelésben készülő Gauda sajtból egyelőre egy tonnát állítanak elő hetente, de amennyiben igény lesz rá, ennél nagyobb mennyiséget is szállítanak a kereskedelemnek.

Halálozás

Mély fájdalommal tudatjuk mindazokkal, akik szerették és ismerték, hogy

SZIGETVÁRI ANTALNÉ
Vesztergombi Julianna

hosszú betegség után január 23-án csendesen elhunyt. Temetése 1988. január 26-án délelőtt 11 órakor a nagyharsányi református temetőben lesz. A gyászoló család.

●

– Népszerű az Astra. Gyorsan megkedvelték a vásárlók a Pécsi Bútorgyár Astra szekrénysorát, mellyel tavaly jelentek meg a piacon. Ebből a tetszetős bútorból mintegy 600 garnitúra készült eddig. Nagy az érdeklődés a többi bútoruk iránt is, így keresett például a Pécs I. és Pécs II. tévétartó komódok.

– Olcsóbban. A vendégekért indult harcba a pécsi Elefánt söröző: a tavalyinál 15–20 százalékkal olcsóbban kínálják ételeiket. Hasonló kedvezményt ad a komlói Béke étterem is, ők azonban csak vasárnaponként adnak 20 százalékos árengedményt.

Egészségügyi szolgálat

KÓRHÁZI FELVÉTELES ÜGYELETEK

Mindennapos felvételi ügyeletek gyermek betegek részére, Pécs város: POTE Gyermekklinika. Szigetvár város és járás, a pécsi és a volt sellyei járás: Megyei Gyermekkórház. Gyermeksebészeti, kórházi felvételt igénylő gyermekfülészeti betegek, égett és forrázott gyermekek részére páratlan napokon: POTE Gyermekklinika, páros napokon: Megyei Gyermekkórház Pécs és a megye egész területéről.

Felnőtt belgyógyászat: I. kerület: II. sz. Belgyógyászati Klinika. II. kerület: Megyei Kórház (belgyógyászat). III. kerület: I. sz. Belgyógyászati Klinika. Sebészet, baleseti sebészet, égési sérülések: Honvéd Kórház. Koponya- és agysérülések: Idegsebészet, Pécs város és a csatolt községek ideg- és elmebetegei részére: POTE Ideg- és Elmeklinika. Szemészeti betegek: POTE Szemészeti Klinika. Felnőtt fül-orr-gégészet: POTE Fül-Orr-Gégeklinika.

ÉJSZAKAI KÖRZETI ORVOSI ÜGYELET

Pécs város felnőtt lakossága részére egy helyen, a Lánc utcai rendelőintézet földszinti ügyeleti helyiségeiben minden este 7 órától másnap reggel 7 óráig. Telefon: 14-347.

Lvov-Kertváros felnőtt lakosságának minden éjszaka este 7 órától másnap reggel 7 óráig a járóbetegek részére a Testvérvárosok terei körzeti rendelőben orvosi ellátást biztosítunk. A kertvárosi hívásokat továbbra is a Lánc utcai rendelőintézetben kell bejelenteni. Telefon: 14-347.

Fogászati ügyelet minden este 7 órától másnap reggel 7 óráig a Lánc utcai rendelőintézet földszinti ügyeleti helyiségeiben — gyermekek részére is.

Gyermeklakosság részére: a Gyermekklinikán, Pécs, József A. u. 7. (bejárat a Bajnok utca felől) este 7 órától másnap reggel 7 óráig. Telefon: 10-938.

ÉJSZAKAI ÜGYELETES GYÓGYSZERTÁRAK

Pécs, Kossuth L. u. 81, 10/8. sz. gyógyszertár; Pécs, Bajcsy-Zs. u. 23. 10/14. sz. gyógyszertár.

*

SOS-ÉLET telefonszolgálat díjmentesen hívható a 12-390-es számon, este 7 órától másnap reggel 7 óráig.

Nyugdíjas telefonszolgálat szombat, vasárnap kivételével mindennap 17—19 óráig hívható a 41-907-es számon.

*

Ifjúsági telefonszolgálat telefonszáma: 24-550. Hívható: 17 órától 21 óráig.

*

Egyedülállóak társkereső szolgálata hétfőn és szombaton 17—20 óráig. Telefon: 41-907.

●

Információk

Kocsiátvételi sorszámok

Trabant Lim. Hycomat Bp.	1 171
Trabant Combi Hycomat Bp.	394
Trabant Lim. Spec. Bp.	11 314
Debrecen	9 548
Győr	9 617
Trabant Combi Bp.	3 440
Debrecen	2 800
Győr	2 159
Wartburg Standard Bp.	2 926
Debrecen	1 576
Győr	1 731
Wartburg Spec. Bp.	3 936
Debrecen	3 190
Győr	3 128
Wartburg Spec. tt. Bp.	11 069
Wartburg Tourist Bp.	2 694
Debrecen	1 883
Győr	1 048
Skoda 105 S Bp.	11 875
Debrecen	8 956
Győr	8 956
Skoda 120 L Bp.	27 751
Debrecen	15 539
Győr	18 440
Lada 1200 Bp.	47 647
Debrecen	34 141
Győr	16 860
Lada 1300 S Bp.	22 809
Debrecen	17 197
Győr	8 878
Lada Szamara Bp.	1 387
Debrecen	521
Győr	551
Lada 1500 Bp.	15 959
Debrecen	11 991
Győr	5 470
Lada Combi Bp.	732
Debrecen	6 214
Győr	489
Moszkvics Bp.	835
Debrecen	584
Polski Fiat 126 P Bp.	2 168
Debrecen	1 713
Győr	2 523
FSO (Polski Fiat) 1500 —	7 153
Dacia Lim. Bp.	10 685
Debrecen	10 031
Győr	6 621
Dacia Combi Bp.	2 605
Debrecen	2 845
Győr	2 359
Dacia TLX Bp.	2 505
Debrecen	2 977
Győr	1 861
Zastava Bp.	18 838

BARANYAKER

A BARANYA KERESKEDELMI VÁLLALAT MEGHIRDETI BÉRLETI ÜZEMELTETÉSRE az alábbi boltjait 1988. április 1-jétől 1991. március 31-ig

— 27. sz. bolt Pécs, Kossuth L. u. 56.
— 54. sz. bolt Pécs, Kolozsvár u. 14.
— 206. sz. bolt Mohács, Szabadság u. 10.
— 42. sz. bolt Pécs, Ybl M. u. 7/a.
— 41. sz. bolt Pécs, Szeptember 6. tér 4.

Az üzletek profilját a leendő üzletvezetővel együtt határozza meg a vállalat.

A pályázatokat 1988. március 15-ig kell benyújtani Pécs, Rákóczi u. 11. (vállalat közgazdasági osztályára).

Tájékoztató adatokat és bővebb felvilágosítást a fenti címen lehet kérni. Telefon: 14-611/78 mellék.

A versenytárgyalás helye és ideje: Pécs, Rákóczi út 11. (Pinceklub) 1988. március 18., 8 óra.

A festmények restaurálásáról

Sikeres múzeumi hétvége

Hasznos tanácsok

Ezek a diák olyan csalókák. Nézi az ember először az „eredeti" festményt, kopottan, bugyborékosan, piszkosan. Aztán jönnek az újabb képek és végül az igazi, a restaurált változat. Mintha ilyen ripsz-ropsz menne az egész munka.

Több mint hatvanan gyűltek össze tegnap a pécsi Modern Magyar Képtár Káptalan utcai szobájában, hogy meghallgassák a Janus Pannonius Múzeum két restaurátorának, *Tarai Teréznek* és *Czakó Ferencnek* előadását, tanácsait a festmények helyrehozatalának, tisztításának, megóvásának lehetőségeiről.

A diaképes ismeretterjesztés és a külön erre a célra ideszállított restaurálásra váró festmények nézegetése között rengeteg kérdés is elhangzott. Praktikus tanácsokról érdeklődött a nagyszámú jelenlévő. Az adott válaszokból gyűjtünk csokorba néhányat. Előrebocsátva, hogy igen óvatos tanácsokkal szolgáltak a szakemberek, mondván, szinte minden egyes képhez más-más kezelési eljárás kell, és a legjobb megnézetni szakemberrel a piszkossá vált vagy felújítandó festményt. Megtudtuk, hogy korlátozott számban, megrendelésre vállalják a magánszemélyek által behozott festmények tisztítását és restaurálását is a Káptalan utcai műhelyben.

Tehát néhány tanács, röviden: Képeinket puha ecsettel tisztogassuk, a legjobb a marhaszőrből készült, de végső esetben megteszi a borotvapamacs is! Rongyot ne használjunk, mert megsértheti a festett felületet és az apró repedések között bennmaradó piszok tovább árt! Ne kenjük lenolajjal a festményeket, nem tartósít és aztán nehezen eltávolítható. Damar lakkos oldat az igazi erre a célra! Ne tegyük ki festményeinket nagyobb hőingadozásoknak, ez a keretnek is árt, a padlás és a pince például még egy-két napos átmeneti otthonnak is rossz, ha utána újra fűtött helyiségbe kerül a műalkotás! Mindenféle vegyianyag roncsolhatja a képet, mindegyiket más-más mértékben. Érdemes tehát szakemberhez fordulni az ilyen beavatkozások előtt is!

Bozsik L.



Diavetítés keretében ismerkednek az érdeklődők a legújabb restaurálási módszerekkel

Tízezer forint a nagykereszt csillagáért

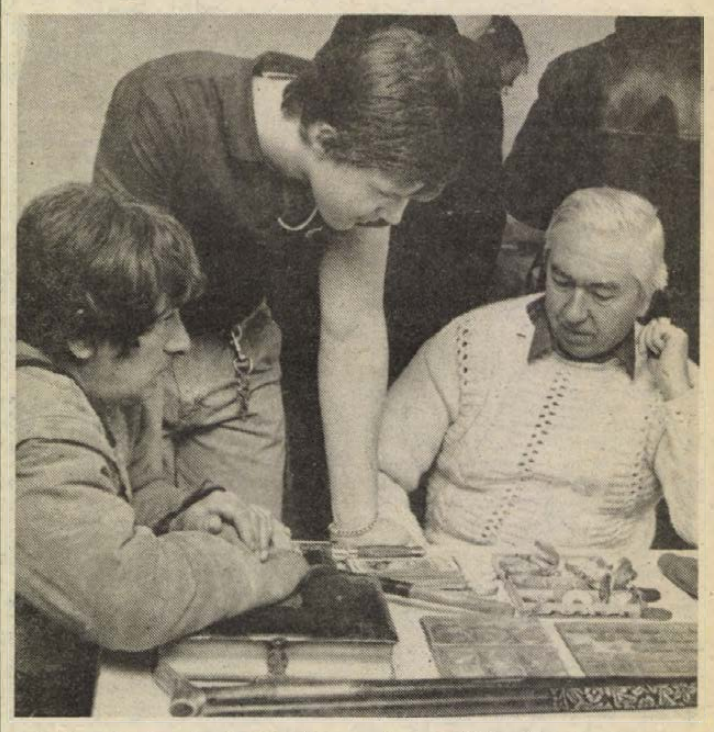

Mindig akad valami ritkaság az éremgyűjtőknél

Új helyen a baranyai éremgyűjtők

A Magyar Szent Korona Rend Nagykeresztje volt a legértékesebb darab, amit megvételre kínáltak a Magyar Éremgyűjtők Egyesülete Baranya Megyei Szervezete tavalyi éremárverésein. A kissé zománchibás nagykeresztért 22 ezer forintot kértek. Nem kelt el, viszont 10 ezer forintért gazdát cserélt a Magyar Érdemrend Nagykeresztjének Csillaga. Mindezeket az érdekességeket annak kapcsán jegyeztük föl, hogy új helyre költözött a baranyai éremgyűjtők klubja. Szokásos vasárnap délelőtti összejövetelüket tegnap már nem a Rákóczi út 54-ben, hanem az építők Szántó Kovács János utca 1 A-ban levő központjának földszinti tanácstermében tartották. Az új helyiséggel gyorsan megbarátkoztak, s nem győznek hálálkodni a Baranya Megyei Állami Építőipari Vállalat nagyvonalúságáért.

A klubban, ahol például bajai, bonyhádi és budapesti gyűjtők is megfordulnak, nemcsak csereberélnek, eladnak és vásárolnak, de szakmai előadásokkal, kiállítások rendezésével is gyarapítják a tagok műveltségét. Az egyesület létszáma évről évre gyarapodik, jelenleg 360-an vannak, közöttük „civilben" minden rendű-rangú ember megtalálható, öreg, fiatal és nő is. Az érmek kínálata viszont az utóbbi időben mintha megcsappant volna, aminek magyarázatát minden bizonnyal abban lelhetjük, az emberek manapság – túl a gyűjtés szenvedélyén – szívesen fektetik be pénzüket értékálló régiségekbe. Emiatt ezek ára is felszökött.

A klub az idén is közvetít éremcseréket, s két kiállításra is készül. A Pécsi Helytörténeti és Munkásmozgalmi Múzeummal karöltve szeretnék bemutatni azt a gyűjteményt, melyben az 1919–20-ban Pécsett, a Dunántúl Könyvnyomdában készült papír szükségpénzek, pénztervek és fennmaradt klisék szerepelnek. Az idén lesz 100 éve, hogy először rendeztek Pécsett ipari vásárt. Az 1888. évi és a későbbi vásárok alkalmából is soksok érmet kiadtak, ebből már rendelkeznek gyűjteményekkel, amit teljesebbé lehetne tenni, ha mások is jelentkeznének, akiknek birtokukban van ilyen. Egy szép közös kiállítást lehetne összehozni. Ezt az anyagot az éremgyűjtők akár a Fellbachban júniusban rendezendő baranyai ipari kiállításra is kivihetnék, hiszen ez a bemutató viszonzása a nyugatnémet testvérváros tavalyi Pécsi Ipari Vásáron való szereplésének.

M. Z.

A Bormester Blues Band kezdeményezése

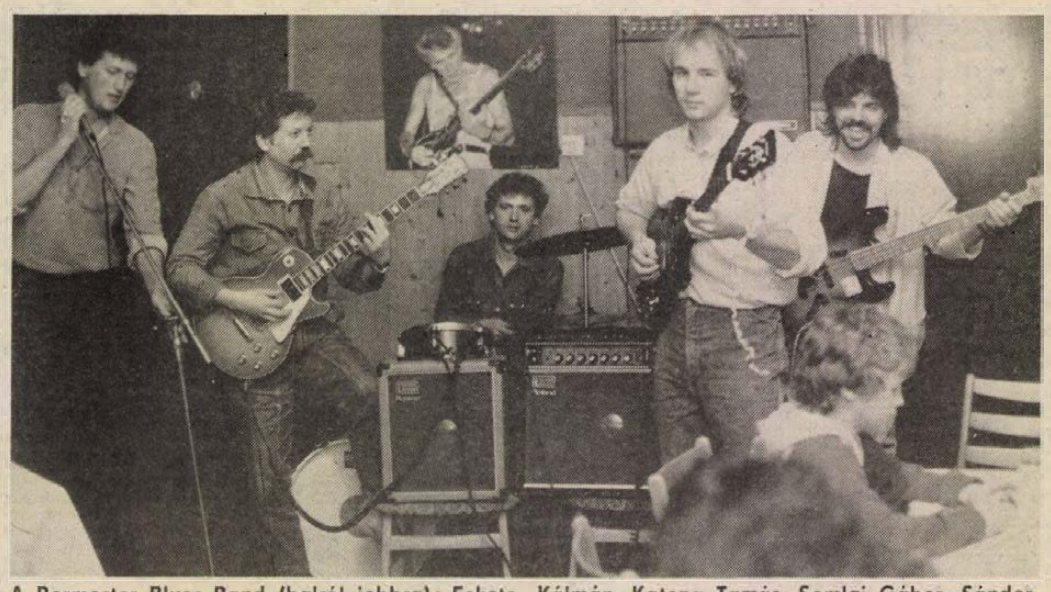

A Bormester Blues Band (balról jobbra): Fekete Kálmán, Katona Tamás, Somlai Gábor, Sándor Péter, Juhász Gábor

Vasárnapi blues koncert

A blues nem egyszerűen csak egy zenei műfaj: történelem, filozófia és költészet is. Elég csupán a Magyarországon is járt Ginsberg, ma már klasszikussá érlelődött verseire gondolni. A blues életérzés, az érzékeny lelkű emberek műfaja, zenéje. Mindazok, akik így érzik és értik a bluest, adtak egymásnak randevút tegnap este, a Bormester Blues Band első koncertjén a pécsi Vasutas Művelődési Házban.

A Bormester Blues Band nem ismeretlen a pécsiek, baranyaiak előtt. Nevükhöz fűződik az egyre népszerűbbé váló „Blues Kocsma" ötlete. Akik szerdánként betérnek a pécsi Aranykacsa étterembe, őket hallgatva fogyaszthatják el vacsorájukat. Közel háromhónapos múltra tekinthet vissza ez a nálunk még nem szokványos vendéglátási-zenei próbálkozás. Főleg a klasszikus blues, a rhytm and blues és a boogie woogie stíluselemeit használják, de kedvelik a rockos, beates hangvételű számokat is. Műsorukban — többek között — a John Mayall, Eric Clapton, Peter Green-feldolgozások mellett a jazz-rock stílusú improvizációk is elhangzanak.

A tegnapi koncert nem titkolt célja, hogy létrehozzák Pécsett a blues-kedvelők klubját. Az összejöveteleken nem csupán zenét lehet hallgatni, hanem be is lehet kapcsolódni a zenélésbe. A kikötés csupán annyi, hogy kizárólag azok tegyék ezt, akik művelni is tudják a bluest — nehogy rossz vágányra tereljék a műfajt.

Ó. Zs.

Közgyűlés a nyugállományúak klubjában

Az elmúlt esztendő tevékenységét értékelték és az idei feladatokat, terveket hagyták jóvá tegnap délelőtt Pécsett, a fegyveres szervezetek nyugállományúak klubjának közgyülésén.

Mint *dr. Léhmann István* elnök beszámolójában elmondta, eredményes tevékenységet folytat a klub, sikerül jól összefogni a fegyveres erők és testületek nyugállományba vonult tagjait. Aktív a szervezeti élet, így például népszerűek voltak az országjárások, a családi estek, a laktanyalátogatások, magas szintű az érdekvédelem, de a rendszeres összejöveteleiken – klubdélutánjaikon — is sokan vesznek részt.

A nyugállományúak klubjának közgyűlésén részt vett *dr. Sasvári László*, a Baranya Megyei Pártbizottság osztályvezetője.

Életképek...

Nyugdíjas – „időzavarban"

Talán másfél évtizede lehet, hogy egy borászati bemutatón vettem részt Tüske Istvánnal – még az akkori kutatóintézeti telepen, kint Máriában – aminek végeztével hazaindultunk és a bérház kapujában búcsúzóul nyújtotta a kezét: „Hát nagyon örülök, hogy ilyen kedves voltál és hazakísértél. Jól elbeszélgettünk az úton!" Már éppen jómagam is hasonló szavakkal akartam búcsúzni tőle. Meglepődtem: „Te itt laksz, ebben a házban?"

– Persze, már egy hónapja...

– Mert én is, csak éppen két hónapja...

Egy tízemeletes panelházban igazán nem csoda, ha korábbi ismerősök csak hónapok múltán találkoznak össze a lépcsőházban először. Azóta is jóformán csak a liftben látjuk egymást, Tüske Pista is csak rohan, most hogy náluk jártam, ismét fölsóhajt:

– Örökké időzavarban vagyok. Mindig van valami, amit intéznem kell...

Hetvenhárom esztendős, mondom neki, nem bókolok, de nem néz ki annyinak. „Hát a szép hölgyeknek is azt mondom, hogy csak ötvenkilenc múltam..." – jegyzi meg és cinkosan mosolyog. Hát... Ja. Így vagyunk. Öreg kis Trabantjával szalad ki a Zsebedomb környéki szőlőjébe-kertjébe, ahol ugye, mindig van munka, aztán – mert tagja a Janus Pannonius Társaságnak, ott is előadózik, a Szőlő-gyümölcstermelő Szakcsoportnak lassan húsz éve tagja, ott is szakmai összejöveteleket rendeznek, eljár – ha ideje engedi – a TIT szabadegyetem előadásaira, esténként kertészeti szakkönyveket, folyóiratokat olvasgat gyakran éjfélig, újabban a történelmi tárgyú műveket bújja.

– ...És még ebben az évben telepíteni akarok kék szőlőt, én is kipróbálom, milyen vörös bor terem meg a Mecseken.

– Gondolom, azért fárasztó ez a sokoldalú ténykedésed...

– Most kipihentem magam éppen tegnap jöttem haza feleségemmel Hajdúszoboszlóról, nagyszerűen éreztük magunkat, átrándultunk Tokaj-hegyaljára is, szép vidék nagyon, így télen is.

Az ötödik emeleti lakás csendes zugában ülünk Márta asszony remek feketéje mellett. Balkáni gerlék turbékolnak, úgy tűnik, bent a szobában. De nem, itt röpdösnek az erkélyen, Pista nyitja az ajtót, füttyöget nekik, eleséget szór, egyenek, ha már ideszoktak.

– Hol születtél?

– Zalában, Lenti mellett egy kis faluban, Belsősárdon. Apám gazdálkodott, akkoriban három pengő volt egy mázsa búza, bikákat is nevelt, de nem érte meg, nagyon olcsó volt a felvásárlási ára. Engem elküldött Kehidára tizennyolc éves koromban mezőgazdasági szakiskolára. Aztán már jóval később, az ötvenes években beiratkoztam, el is végeztem Szentlőrincen a Mezőgazdasági Technikumot, levelező tagozaton. Aztán Keszthelyen növényvédelmi szaktanfolyamon vettem részt... Szóval a mezőgazdaság és a csatlakozó ágazatok vonalán tanultam és egyébként a Pécsi Járási Hivatalban, korábban a tanácsnál dolgoztam. Ez volt és ez ma is az életem: a mezőgazdaság.

– Úgy hallom, a háborút megúsztad...

– A frontot igen, mert akkor már pénzügyőri egyenruhában feszítettem és bár behívtak katonának, de valahogy a frontról lemaradtam. Viszont fogságban eltöltöttem három és fél évet. Elég fura nem?

Mint adóhivatalnok, később mint begyűjtési előadó járta a járás néhány kijelölt községét. „Milyen idők voltak azok?"

– Szép szóval többre jutott az ember, mint a durva elszámoltatásokkal. Ezt vallottam akkor is. Egy járási értekezleten azt mondta a járási elnök, hogy én több gabonát begyűjtöttem, mint azok, akik állandóan transzferálással fenyegették a parasztokat. Engem egyetlen faluban nem fogadtak ellenérzéssel. De hát tudod hogy volt akkoriban: városon nem volt kenyér, kellett a gabona. De józan mértékkel.

Leveszi a hegedűjét a szekrényről, azt játssza – meglepően szépen –, hogy „Lehullott a rezgő nyárfa levele..." Aztán azt mondja, kóstoljuk meg az „áfonya-teáját". Ami nem más, ugye, mint jó kis zsebedombi Tramini...

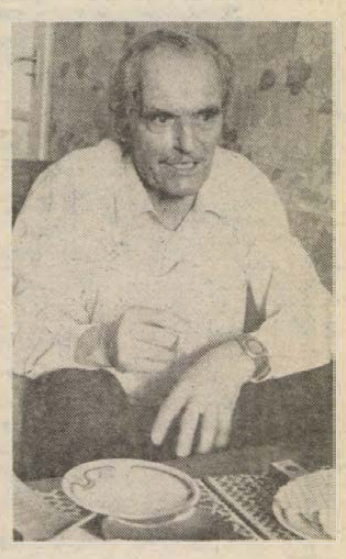

Rab Ferenc

Halálozás

Mély fájdalommal tudatjuk, hogy szeretett édesanyánk, nagymamánk, dédmamám, testvérünk, anyósunk és kedves rokonunk,

ÖZV. GERSY KÁROLYNÉ

66 éves korában, türelemmel viselt, hosszú szenvedés után jóságos szíve örökre megpihent. Szeretett halottunk hamvasztás utáni búcsúztatásáról később történik intézkedés. A gyászoló család.

Mély fájdalommal tudatjuk, hogy drága, jó édesanyám, szeretett nagymamánk, kedves dédnagymamám, keresztanyám és rokonunk,

ÖZV. PAPP GÉZÁNÉ
Tóth Margit,

szentlőrinci lakos hosszú betegség után 85 éves korában csendesen elhunyt. Temetése január 26-án 1 órakor lesz a szentlőrinci temetőben. A gyászoló család.

Fájdalomtól megtört szívvel tudatjuk mindazokkal, akik ismerték és szerették, hogy imádott férjem, drága, jó apukánk, apósunk, nagypapánk, vejem, nászunk, rokonunk,

CZEGLÉDI JÓZSEF,

mindenki által „Ferinek" ismert, volt vendéglátós dolgozó gyógyíthatatlan betegségben, türelemmel viselt hosszú szenvedés után január 18-án csendesen elhunyt. Végakarata szerint hamvasztását követő búcsúztatásáról később történik intézkedés. Fájó szívű szerettei.

Mély fájdalommal tudatjuk mindazokkal, akik szerették, hogy drága, jó édesanyám, anyósom,

ÖZV. HOLLÓSI ISTVÁNNÉ
Egyed Mária,

(volt sellyei), Pécs, Tábor u. 10. szám alatti lakos jóságos szíve január 15-én, életének 93. évében megszűnt dobogni. Temetése január 28-án fél 1 órakor lesz a pécsi központi temető kápolnájából. A gyászoló család.

Mély fájdalommal tudatjuk, hogy szeretett édesanyánk, anyósunk, nagymamánk, dédmamánk, sógornőm és kedves rokon,

CZAKÓ SZILVESZTERNÉ
Erdős Melánia,

volt Pécs, Hathát u. 1. szám alatti lakos január 16-án Budapesten hirtelen elhunyt. Temetése február 1-jén 12 órakor lesz a pécsi központi temető kápolnájából. A gyászoló család.

Mély fájdalommal tudatjuk, hogy szeretett feleségem, édesanyám, anyósom, nagymamánk,

KOVÁCS JÓZSEFNÉ
Balázs Mária,

hosszú szenvedés után 66 éves korában csendesen elhunyt. Temetése január 28-án 2 órakor lesz a pécsi központi temetőben. A gyászoló család.

Megtört szívvel tudatjuk mindazokkal, akik szerették és ismerték, hogy

FODOR JÓZSEFNÉ
Dékány Ilona,

kesztyűgyári nyugdíjas, 67 éves korában váratlanul elhunyt. Felejthetetlen halottunkat utolsó útjára 1988. február 1-jén fél 2 órakor kísérjük a pécsi központi temetőben. Soha nem felejtő családja.

Mély fájdalommal tudatjuk, hogy szeretett édesanyánk, anyósunk, nagymamánk, dédmamánk és kedves rokonunk,

ÖZV. PÉTER JÁNOSNÉ
Kis Bence Katalin,

tragikus hirtelenséggel, 77 éves korában elhunyt. Temetése január 26-án fél 1 órakor lesz a hirdi temetőben. A gyászoló család.

Mély fájdalommal tudatjuk, hogy férjem, édesapánk, nagyapánk, apósunk,

MOLNÁR JÁNOS

65 éves korában hosszú betegség után váratlanul elhunyt. Temetése január 28-án fél 2 órakor lesz a Vasas I.-i temetőben. A gyászoló család.

Mély fájdalommal tudatjuk, hogy

DR. VARGA KLÁRA
jogtanácsos,

életének 29. évében elhunyt. Temetése január 28-án 3 órakor lesz a pécsi központi temetőben. Gyászoló Hoffbauer, Varga és Szabados család.

Mély fájdalommal tudatjuk, hogy

CSERÉNYI SZOMMER BÉLA
színművész

63 éves korában váratlanul elhunyt. Hamvasztás utáni búcsúztatása január 29-én 1 órakor lesz a pécsi köztemető kápolnájából. A gyászoló család.

Mély fájdalommal tudatjuk, hogy drága, jó feleségem, édesanyám, anyósom, nagyanyám, dédikénk,

SZABÓ MIHÁLYNÉ
Szabó Margit,

volt közép-daindoli lakos, 74 éves korában hosszú szenvedés után január 15-én elhunyt. Temetése január 28-án fél 4 órakor lesz a pécsi központi temetőben. Gyászoló férje és családja.

Fájdalommal tudatjuk, hogy édesunyánk,

ÖZV. STEFEK ISTVÁNNÉ
Jockl Hermin,

volt máriakéméndi lakos, 74 éves korában elhunyt. Temetése január 27-én 3 órakor lesz a pécsi központi temetőben. A gyászoló Halmai család.

Mély fájdalommal tudatjuk, hogy

MATUZ KÁROLY
ny. rendőr százados,

hosszú szenvedés után 68 éves korában elhunyt. Temetéséről később történik intézkedés. A gyászoló család.

Mély fájdalommal tudatjuk, hogy

CHRENOCZY NAGY ALADÁR
gyémántdiplomás gyógyszerész,

életének 88. évében, január 15-én elhunyt. Temetése január 28-án fél 3 órakor lesz a pécsi köztemetőben. A gyászoló család.

Mély fájdalommal tudatjuk, hogy szeretett édesanyánk,

CSERNI JÁNOSNÉ
Gungl Rozália,

december 28-án 85 éves korában elhunyt. Hamvasztás utáni búcsúztatása január 28-án fél 11 órakor lesz a pécsi központi temetőben. Gyászoló leánya.

Mély fájdalommal tudatjuk, hogy szeretett édesanyánk, anyósunk, nagymamánk, dédnagymamánk,

ÖZV. TÓTH KÁLMÁNNÉ
Gárdony Franciska

nagyárpádi lakos, 84 éves korában csendesen elhunyt. Temetése január 29-én fél 1 órakor lesz a pécsi központi temetőben. A gyászoló család.

Tudatjuk mindazokkal, akik ismerték és szerették, hogy szeretett édesanyánk, nagymamánk, anyósunk, dédmamánk,

ÖZV. SOLYMÁR JÓZSEFNÉ

78 éves korában váratlanul elhunyt. Temetése január 28-án fél 1 órakor lesz a Vasas I.-i temetőben. A gyászoló család.

A Baranya Megyei Ügyvédi Kamara megrendüléssel tudatja, hogy

DR. BALOG GYULA
és
DR. SZAPÁRY JÓZSEF
ügyvédek

elhaláloztak. Emléküket kegyelettel megőrizzük!

A CEMENT- és Mészművek beremendi gyára szakirányú felsőfokú végzettséggel programozót keres IBM—PC számítógépekre. Személyi alapbért a 2/1987. (X. 25.) ME sz. r. alapján közös megegyezéssel állapítjuk meg. Jelentkezni lehet: önéletrajzzal a gyár személyzeti és oktatási osztályán. Telefoni érdeklődésre Szirényi János személyzeti és oktatási osztályvezető ad felvilágosítást. (211)

A KAPOSVÁRI Ruhagyár pécsi telepe felvesz egy kazánfűtőt gázkazánhoz, egyműszakos foglalkoztatáshoz. Jelentkezés: Pécs, József A. u. 17., tmk-vezetőnél. (124018)

PANNOLIT komlói kőbányaüzem felvesz villanyszerelőket, nehézgépkezelő kotrógépészeket, valamint nyugdíjasokat őrszolgálati teendők ellátására folyamatos műszakban. Jelentkezés: a komlói üzem munkaügyi osztályán. (77)

Dolgozókat felvesznek

ÁLLANDÓ délutáni műszakra két fő, saját gépkocsival rendelkező munkavállalót — mellékfoglalkozás vagy másodállásban is — 4 órás elfoglaltsággal felveszünk. Jelentkezés: a Baranya Megyei Lapkiadó Vállalat főkönyvelőjénél, Pécs, Hunyadi út 11.

A MAGYAR Televízió pécsi stúdiója felvesz fiatal, katonaidejét letöltött mechanikai műszerészt karbantartó munkakörbe. Elektrotechnikai ismeretekkel is rendelkezők előnyben. Jelentkezés: Pécs, Sörgyár u. 8.,vagy Alsóhavi u. 16. szám alatt, Hajdu István csoportvezetőnél. (199)

SZAKKÉPZETT felszolgálót felveszek. „Férfi 350522" jeligére a Sallai utcai hirdetőbe. (350522)

AZ ORFŰI Községi Tanács költségvetési üzeme felvételt hirdet: kőműves, ács, villanyszerelő, parkgondozó, kubikos brigád, segédmunkás munkakörök betöltésére. Jelentkezni: Orfű, Széchenyi tér 20. (124019)

FELVÉTELRE keresünk szállításvezetőt, díszkocsivezetőt, segédmunkást és meghatározott időre gépíró-adminisztrátort. Jelentkezés: Baranya Megyei Temetkezési Vállalat, Pécs, Bolgár Néphadsereg u. 97., munkaügy. (210)

REDŐNY, reluxa üzletkötőt felveszek azonnal. „Gyakorlott 350533" jeligére a Sallai utcai hirdetőbe. (350533)

FAKITERMELŐK!

1988. évi fakitermelésekre kisiparos, gmk és egyéb vállalkozó brigádok jelentkezését várjuk.

Somogyi EFAG Igali Erdészete Igal, Kaposvári u. 12. Tel.: 14.

Tenkesalja ÁFÉSZ Siklós

pályázatot hirdet

Siklós, Felszabadulás u. 92. szám alatti 70. sz. ABC-áruház VEZETŐI és HELYETTESI munkakörök betöltésére.

Az egység havi átlagos forgalma: 6 millió Ft. Pályázatot hirdetünk (1988. május 1-jei belépéssel) Harkányban (az autóbusz-pályaudvarral szemben) nyíló új ABC-áruházunk vezetői és helyettesi munkakörök betöltésére.

Az egység nyitása 1988. június 1.

Az áruház alapterülete 400 m².

Pályázatokat január 30-ig kérjük benyújtani Siklós, „Tenkesalja" ÁFÉSZ, Széchenyi u. 10., kereskedelmi főosztály címére.

Az egységekkel kapcsolatban bővebb felvilágosítást a kereskedelmi főosztály ad.

LAKÁS-INGATLAN

Keszthelyi 73 m²-es, 2,5 szobás, új, összkomfortos, első emeleti szövetkezeti lakásomat pécsi társas vagy családi házra cserélném kp ráfizetéssel. Cím: Rideg Károly, Keszthely, Balogh F. u. 1/B.

Eladó 4 szoba fürdőszobás családi ház garázzsal, udvarral, nagy kerttel és gazdasági épületekkel. Érdeklődni: Dobsza, Kisdobsza 106. sz.

Eladó vagy elcserélhető tervrajzzal 360 négyszögöl telek építőanyaggal együtt, 1,5—2 szobás saját tulajdonú lakásra kp-t kérek. „Víz, villany van" jeligére a Hunyadi úti hirdetőbe.

Nagypostavölgyben 400 négyszögöl szőlő felszereléssel együtt bérbe kiadó. Érdeklődni: Nagypostavölgy, Felső út 22. alatt.

Kodály Z. úti, IV. emeleti, 46 m²-es OTP-öröklakásom elcserélném kisméretű 1,5 szobásra. Kervárosi is lehet. „IV. emeleti" jeligére a Hunyadi úti hirdetőbe.

Építésre alkalmas telek lakható épülettel eladó. Szigetvár-Hobol, Dobó I. u. 32. Érdeklődni a helyszínen.

Mecsek keleti részén 350 négyszögöl alapterületen szőlő, konyhakert és kis lakható épület eladó. „Nagy udvar" jeligére a Hunyadi úti hirdetőbe.

Első emeleti, gázfűtéses, 45 m²-es öröklakás eladó. „Belváros szívében" jeligére a Hunyadi úti hirdetőbe.

Harkányi kisebb családi házat vagy házrészt vennék vagy cserélnék pécsi belvárosi öröklakásért. „Fürdőközelben" jeligére a Hunyadi úti hirdetőbe.

Eladó Pécsett 50 m²-es családi ház udvarral, 200 négyszögöl kerttel, garázslehetőséggel, szuterénnal, pincével. 1 szobás, komfortos tanácsi cserelakással bekötözhető. „Ráfizetést kérek" jeligére a Hunyadi úti hirdetőbe.

Vennék Pécsen vagy környékén legalább 2 szobás családi házat ötszázezerig. „Bővíthető" jeligére a Hunyadi úti hirdetőbe.

Pellérden 210 négyszögöl zártkert faházzal, pincével, berendezéssel eladó. Érdeklődni: Lahti u. 3. I. em. 5.

Elcserélném 2,5 szobás, kis kertes, garázsos családi házamat 2—2,5 szobás OTP vagy szövetkezeti lakásra, II. emeletig. Érdeklődni: Pécs, Hegyalja u. 32.

Elcserélném 39-es dandár úti, tetőteres, 50 m² alapterületű, 2 darab félszobás, összkomfortos tanácsi lakást 1,5 szoba összkomfortos tanácsi lakásra, kizárólag Uránvárosban. — „Autóbuszvégállomás" jeligére a Hunyadi úti hirdetőbe.

Kisebb családi házat vennék Pécsett vagy Szentlőrincen. Deák Ferenc, Pécs, III., Vöröskő u. 1. sz. 7634.

Eladó befejezés előtt álló családi ház Nagykozárban. Érdeklődni: Pécs, Alpári Gy. u. 4., I. 14.

Nagyárpádon 650 négyszögöl szőlő, gyümölcsös, épülettel, felszereléssel eladó, megosztva is. Tel.: 30-709.

Eladó az Egyenlőség úton 389 n-öl osztatlan közösségben lévő zártkert bekerítve. 5 éves lugasszőlő, termő gyümölcsfák és konyhakert. Kút van, villany folyamatban. Érdeklődni: egész nap, Pécs, Bródy S. u. 25.

Szép pécsi, összkomfortos lakást adok szolnokiért vagy mártfüiért cserébe. „Tanácsi" jeligére a Hunyadi úti hirdetőbe.

Családi ház eladó vagy elcserélhető 2 szobás lakásra kp-ra, 17 óra után, Kozármisleny, Munkácsy M. u. 81.

Babarcon, a Rákóczi u. 8. sz. alatt, két család részére is alkalmas, nagy, új családi ház félkész állapotban, reális áron alul eladó. Az ingatlan tehermentes. Befejezéshez hozzájárulást kölcsön és szociálpolitikai kedvezmény felhasználható. Érdeklődni a helyszínen lehet.

Szilvási szőlőhegyen 5 éves, gyönyörű lugasszőlő, konyhakerttel, gyümölcsfákkal, olcsón eladó. Pécs, Tampa M. u. 40.

2 szoba 2,5 szobás, étkezős, kétszintes OTP-öröklakás garázs eladó. Októberi költözés. Érdeklődést „Kodály u." jeligére kérjük a Hunyadi úti hirdetőbe.

Elcserélném 35 m²-es, saját tulajdonú családi házamat. Minden megoldás érdekel. „35 m²" jeligére a Hunyadi úti hirdetőbe.

Eladó 300 négyszögöl szőlő, 500 négyszögöl szántó (zártkert), sima terepen. Műút közel. Kisherend, Fő u. 23.

IV. emeleti, 63 m²-es OTP-öröklakásom elcserélném két darab 1,5 szobásra. „Legalább 40 m²" jeligére a Hunyadi úti hirdetőbe.

Pécs, Marx úton 240 négyszögöl szőlő-gyümölcsös bérbe adó. — Tel.: 17-212.

Harkányban üdülőlakrészt vennék. „Juci" jeligére a Hunyadi úti hirdetőbe.

Bővíthető gyárvárosi, kertes, 2 szobás családi házat cserélnék kertvárosi panelra. „OTP vagy tanácsi" jeligére a Hunyadi úti hirdetőbe.

Sürgősen elcserélném (esetleg eladnám) kertvárosi, magasföldszintes, erkélyes, 2,5 szobás, összkomfortos öröklakásom, garázslehetőséggel, legalább 3 szoba, összkomfortos, magasabb fekvésű családi házra. Érdeklődni lehet a 10-853-as telefonon.

Eladó vagy elcserélném Pécs-Vasas, Kút u. 19. sz. alatti házam, 5 szoba összkomfort. Cserébe 2 különálló, 1,5 vagy 2 szoba, összkomfortos lakás érdekel.

Telket vagy kertes családi házat vennék Pécs hegyvidéki részén. Minden megoldás érdekel. Cím: Harasztia, Barcs, Ifjúság u. 9.

Téglából készült romépületet vásárolnék bontás céljából. Cím: Pető István, Pécs, Németh L. u. 8.

Elcserélném 2,5 szobás tanácsi lakásom 1,5 szobás tanácsira. Pécs, Erdei F. u. 4., III. em. 10.

Siklós központjában 5 szobás, összkomfortos családi ház nagy üzlettel, raktárral eladó. Siklós, Felszabadulás u. 38.

Albérletközvetítés. Telefon: 22-845. Pécs, Teréz u. 5. Munkanapokon 8—17 óráig.

Belvárosi 2 szobás, villanyfűtéses, tehermentes OTP-lakásomat elcserélném 1,5 szobás, összkomfortos tanácsira + készpénzre. Kertváros kizárva. „Lóhere 350434" jeligére a Sallai utcai hirdetőbe.

Eladó Nagykozárban tanácsi kezelésben levő, 978 m² építési terület megkezdett alappal, építési engedéllyel és anyaggal. 130 Ft/m². Érdeklődni lehet naponta du. 3—6 óráig Pécs, Lívia u. 1. sz., IV. em. 15. Czakó József.

Közép-Daindolban 97-es ház sürgősen olcsón eladó. Érdeklődni mindennap.

Kövágószőlősön 650 négyszögöl telek hétvégi házzal (víz, villany van) sürgősen olcsón eladó. Ugyanitt 350 négyszögöl telek eladó. — Érdeklődni: 16-018-as telefonon.

Elcserélném Sarohin tábornok úti, X. emeleti, 2 szobás szövetkezeti lakásomat 3,5 szobás tanácsira. „Értékkülönbözet 350442" jeligére a Sallai utcai hirdetőbe.

Szatinán (Kishajmás), Ady u. 14. sz. haláleset miatt eladó 2 szoba-konyhás családi ház, istálló, pincével, 300 négyszögöl gyümölcsössel, 300 négyszögöl szőlővel, 1600 négyszögöl belterület, szántóval. Érdeklődni a helyszínen mindennap, Tóth János, Szatina.

Pécs-Somogyban lévő 260 négyszögöl területű fiatal gyümölcsös eladó. Érdeklődni: hétvégeken délelőtt, Schmidt, Semmelweis 13/B. fszt. 3.

Eladó Hosszúhetényben, közvetlenül betonút mellett 1368 m² belterületi kertingatlan. Víz, villany a közelben. „75 ezer Ft irányár — 350448" jeligére a Sallai utcai hirdetőbe.

Garázst vennék a Kalinyin úton. Cím: Troska, Kalinyin út 23. Tel.: 23-434.

Zók, Arany J. u. 6. számú 3 szobás családi ház melléképületekkel eladó.

Elcserélném kertvárosi, 3 szoba, összkomfortos tanácsi lakásunkat 2 vagy 1,5 szobás hasonlóra. „Kertváros előnyben 350446" jeligére a Sallai utcai hirdetőbe.

Zöldövezeti, kertes, többszintes lakásos új családi házamat elcserélném 2 darab 3 szobás, tehermentes öröklakásra, egy garázs szükséges. Esetleg kisebb családi ház + készpénzre. Érdeklődni este 6 óra után a 18-610-es telefonon.

Eladó betegség miatt 2 családnak megfelelő, központi fűtéses, kertes családi ház vagy emeletesre cserélhető megegyezés szerint. Érdeklődni: Pécs, Gyula u. 5. sz.

Elcserélném 2,5 szobás, II. emeleti, kertvárosi, Gyenis L. utcai, összkomfortos OTP-lakásom 2 szobás, bármilyen típusú, összkomfortos lakásra. „Kp + OTP, 350424" jeligére a Sallai utcai hirdetőbe.

Uránvárosi, 2 szoba, összkomfort albérletbe bútorozva kiadó. „Zsuzsa, 350413" jeligére a Sallai utcai hirdetőbe.

Szigetvár-Hobol, Szomuely Tibor út 15. szám alatt komfortos, 2 szobás családi ház gazdasági épülettel eladó.

ADÁS-VÉTEL

250 kg-os hússertés eladó. 42 Ft/kg. Pogány, Rákóczi út 24.

120 m² alapterületű hétvégi faház, szétszedhető, bárhol összerakható, villannyal eladó. Pécs, Dohány u. 7. — 16—20 óráig.

1300-as Volkswagen felújított motorral olcsón eladó, ugyanott Wigo taifun profi hajszárító eladó. Tel.: 32-856.

PC Trabant eladó. Érdeklődni: Lahti u. 3. I. 5.

Olajradiátor eladó. Telefon: 23-506.

Új elősátras lakókocsi Oek Aero típusú, eladó. Pécs, Zöldfa u. 27. Telefon: 23-317.

Eladók 2,5 m magas kerítés- és lugas vasbeton oszlopok. Érdeklődni: Szalánta, Hunyadi u. 154.

Poroton tégla eladó 1500 db, Pécs, Szarvasdűlő 1. Abaligeti út 12-vel szemben, 17.00 óra után.

Oxigén és dissous gázpalackot vennék. Cím: Pető István, Pécs, Németh L. u. 8.

Kitűnő vérvonalú bernáthegyi kiskutyák eladók. Zengővárkony, Arany J. u. 54. Érdeklődni: délután 5 óra után.

Építők, figyelem! Hármas ablakok, cserép, parketta eladó. Bajcsy Zs. F. u. 4.

Dobgépes farfisa orgona sürgősen eladó. — Komló, Ságvári u. 4. Csonka.

Szovjet 50-es láncfűrész, 2 éves kaukázusi juhász szuka őrzési célra és egy 5 hónapos szuka, szovjet import kantól eladó. Érdeklődni: 18 óra után, Bíró Ottó, Kémes, Kossuth L. u. 51.

Moog szintetizátor, Siel polifonikus szintetizátor expander eladó. — Tel.: 25-762.

Eladó 100 mázsa jó minőségű lucernaszéna, Babarcszőlős, Táncsics u. 9.

Fix platós Robur ponyvásan, megkímélt állapotban, reális áron eladó. Érdeklődni: Pécs, Nagyárpádi út 19. vagy a 35-107-es telefonon.

VEGYES

Kereskedelmi gyakorlattal középkorú nő elhelyezkedne lángososnál, büfébe vagy szerződéses boltba. — Nyolc óránál többet is vállalok. „Jó munka, jó kereset" jeligére a Hunyadi úti hirdetőbe.

KÖLTÖZTETÉS, BÚTOR-, ZONGORA-, PÁNCÉLSZEKRÉNY-SZÁLLÍTÁS. 28-512.

Idős néninél, bácsinál vagy bárhol takarítást vállalok. „Munka mellett" jeligére a Hunyadi úti hirdetőbe.

Jó megjelenésű, fiatal lány állást vállalna érettségivel. Kozmetikus képesítéssel rendelkezem, elsősorban maszkoknál dolgoznék eladóként, de más munka is érdekel jó kereset reményében. Érdeklődni a 15-596-os telefonon csak ezen a helyen 14—20 óráig.

TV-JAVÍTÁS HELYSZÍNEN. TELEFON: 17-757 NÉMETH.

Francia nyelvoktatást, korrepetálást alaptól nyelvvizsgáig vállal egyetemista. Telefon: 14-482.

Fregoli, panelfúrás, szögbelövés. Megrendelésre lakberendezési tárgyak felszerelése. Telefon: 28-094. Roczkó.

KÖLTÖZTETÉS. 22-857. PÁNCÉLSZEKRÉNY-, ZONGORA-SZÁLLÍTÁS.

Fregoli fából, műanyagból, szögbelövés, panelfúrás, előszobafal minden méretben megrendelhető a 11-166-os telefonon, — Várhelyi.

24—897 MISINA TEHERTAXI

Épületek statikai méretezése, tervezése, tanácsadás. — Telefon: 23-643.

Háztartási gépek javítása, bojlerek cseréje, vízkőtelenítése, hőtárolós kályhák karbantartása. Engels út 211. Makay, 31-443.

1—10 t MOBIL TEHERTAXI 22—392

FIX BILLENCS DARUS

1 és 2 oldalas nyáklapok tervezését, fotózását, ónozását, fúrását és alkatrészek beültetését rövid határidővel vállalom. Cím: Keller János u. 8. II. 2.

TEHERTAXI 41-777

Szőnyegek, bútorkárpit speciális gépi tisztítása nyugati vegyszerekkel. Garancia! Telefon: 24-821.

Korona Tehertaxi 10-351

Vízumintézés engedéllyel. Telefon: 22-845. — Pécs, Teréz u. 5. Munkanapokon 8—17 óra között.

Fiatal nő ruházati eladó szakképesítéssel, főállásban munkát keres. „Megbízható, 350429" jeligére a Sallai utcai hirdetőbe.

PÉCSI TAXI SZEMÉLY—TEHER T.: 10 961

Szobafestés, mázolás, tapétázás. — Telefon: 23-104. 15—18 óráig.

Lakások, irodák, üzlethelyiségek, kirakatok takarítását vállalom. — Tel.: 25-706.

PANNÓNIA TEHERSZÁLLÍTÁS

1—10 t-ig FIX-, BILLENŐPLATÓS ÉS DARUS GÉPKOCSIKKAL

14-184

Szőlő, barackfa szakszerű metszését vállalom. Pécs, Dohány u. 7. 16—20 óráig. Kétyiné.

Telefonügyeletet 8—18 óráig lakásomon vállalok. Tel.: 23-506.

Festés, mázolás, tapétázás árkedvezménnyel! Telefon: 25-440. Siklós: 861. Közületnek, intézménynek is. Minden 100. megrendelést díjtalanul végzünk!

Fiatal nő kereskedelmi gyakorlattal bármilyen jellegű főállást keres. Ajánlatokat hely- és fizetés megjelöléssel „Megbízható, tanulékony 350338" jeligére a Sallai utcai hirdetőbe.

Fiatal nő 2 gyerekkel eltartási szerződést kötne pécsi ingatlanért, odaköltözéssel. „Nagyszülő" jeligére a Sallai utcai hirdetőbe.

TÜNDE

EZ ÉVBEN IS A TUNDÉBŐL... IPARMŰVÉSZETI OSZTÁLYUNK ÁRUAJÁNLATA:

Fából készült üdítős készlet 615 Ft-ért,
Tűzzománcbetétes fali réztál 518 Ft-ért,
Cigarettadoboz 509 Ft-ért,
Formatervezett karkötők 463 Ft-tól 1040 Ft-ig
vásárolhatók.

AZ AJÁNDÉK MINDIG KEDVES FIGYELMESSÉG!

MAI MŰSOR

SZÍNHÁZ

Harmadik Színház: Szépség és Szörnyeteg (délelőtt 10 és délután 3 óra). (Ságvári Mű. Ház)

FILM

Petőfi: Lidérces órák (n4, n6, n8). **Kossuth:** Becéző szavak (9, f12, 6, f9). Házibuli (2, 4). **Kossuth Klub:** Csapda a sakáloknak (5). **Park:** Lidérces órák (4, 6, 8). **Nevelési Központ:** Asterix és Kleopátra (4). Szörnyek évadja (6, 8). **Jószerencsét:** Malom a pokolban (f6). **Komló, Zrínyi:** Én a vízilovakkal vagyok (4, 6, 8). **Mohács:** Ász (6, 8). **Szigetvár:** A nyolcadik utas: a Halál (6, 8). **Siklós:** A misszió (5). Walewska grófnő (7). **Beremend:** Veszélyes szállítmány (6). **Bóly:** Forró nyár éjszaka (7). **Dunaszekcső:** A halott ember levelei (7). **Harkány:** Pinocchio (7). **Mágocs:** Napló szerelmeimnek (7). **Pécsvárad:** Hupikék törpikék (7). **Sásd:** A Jedi visszatér (6). **Sellye:** Biztos halál (7). **Szentlőrinc:** A széljáró (7). **Villány:** Hajnali háztetők (7).

RÁDIÓ

KOSSUTH RÁDIÓ

4.30: Jó reggelt! 8.05: Műsorismertetés. 8.15: Mai programok. 8.20: Hogy tetszik lenni? 9.00: A hét zeneműve: Haydn: Esz-dúr zongoraszonáta. 9.30: A hét költője: Nagy László. 9.42: Ki kopog? 10.05: Nyitnikék. 10.35: Két nyitány. 11.00: Háromszáz év távlatából. 11.20: Könnyűipari Minisztérium Bartók-kórusa énekel. 11.32: A. Dumas: Húsz év múlva. — X. rész. 11.54: Reklám. 12.30: Ki nyer ma? 12.40: Rólunk van szó! 12.45: A képviselő noteszéből. 13.00: Klasszikusok déli időben. 14.05: Műsorismertetés. 14.10: Mozi, reggel. 14.25: Györe Zoltán népzenei felvételeiből. 14.35: Édes anyanyelvünk. 15.00: Világablak. 15.30: Kóruspódium. 16.05: Neked szól! 17.00: Eco-mix. 17.30: Csillagképek a Metropolitan opera egén. 18.01: Nóták. 18.15: Hol volt, hol nem volt. 18.25: Könyvújdonságok. 18.28: Műsorismertetés. 18.30: Esti magazin. 19.15: Rádiónapló. 20.30: Beethoven-művek. 21.00: Egy rádiós naplójából. 22.20: Tíz perc külpolitika. 22.30: Reklám. 22.33: Halló, itt vagyok! 23.30: Zenekari muzsika. 0.10: Himnusz. 0.15: Éjfél után.

PETŐFI RÁDIÓ

4.30: Reggeli zenés műsor. 8.05: Népdalcsokor. 8.50: Délelőtti torna. 9.05: Napközben. 10.45: Láttuk, hallottuk. 11.25: Világújság. 12.00: Hírek németül, oroszul és angolul. 12.10: Keringők, polkák fúvószenekarra. 12.25: Kis magyar néprajz. 12.30: Jákó Vera összes nótafelvételeiből. 12.58: Műsorismertetés. 13.05: Slágermúzeum. 14.00: Kettőtől ötig. 17.05: Újdonságainkból. 17.30: Ötödik sebesség. 18.29: Reklám. 18.30: Tip-top parádé. 19.05: Népdalok. 19.30: Sportvilág. 20.00: Reklám. 20.03: Boccaccio. Suppé operettje. 20.25: Bravó, bravó. Moldova György hangjátéka. 21.05: Slágereim története. 22.05: Rockújság. — V. évfolyam. 23.20: A dzsessz története. 24.00: Fahrbach: Régi magyar takarodó. 0.15: Éjfél után.

BARTÓK RÁDIÓ

6.05: Muzsikáló reggel. 8.05: Műsorismertetés. 8.07: Időszaki kiállítások. 8.10: Jean Guillon hangversenye. 9.06: Kaláka együttes felvételei. 9.30: Zenekari muzsika. 10.30: Zengjen a muzsika. 11.00: Werther. Massenet operája. 11.41: Felejthetetlen hangversenyek. 13.03: Műsorismertetés. 13.05: Száz dollár. 13.33: Kisfaludy Károly öröksége. 13.54: Zenekari muzsika. 15.02: Richard Wagner és a franciák. 16.00: Kapcsoljuk a 22-es stúdiót. 17.00: Diákfélóra. 17.30: Carlos Santana együttesének felvételeiből. 18.00: Az új magyar zene a Rádióban. 19.03: Műsorismertetés. 19.05: Két hangon. 19.35: Új Bach-kantáta lemezeinkből. 20.30: A hét zeneműve. 21.00: Opera-művészlemezek. 22.00: Witold Lutoslawski saját műveit vezényli. 22.56: Schubert-művek.

PÉCSI RÁDIÓ

6.20—6.30 és 7.20—7.30: Információk Dél-Dunántúlról. 17.30: Műsorismertetés, aktuális témák, könnyűzene. 18.30: Szerbhorvát nemzetiségi műsor. 19.00: Nemzetiségeink zenéjéből. 19.05: Német nemzetiségi műsor. 19.35: Műsorzárás.

TELEVÍZIÓ

MAGYAR TELEVÍZIÓ

9.00: Képújság. 9.05: Táv-adó. A Pénzügyminisztérium és a Magyar Televízió távoktatási sorozata. 11.05: Roger Whittaker. Amerikai film. 11.55: Képújság. 16.55: Hírek. 17.00: Én is voltam gyerek. 17.35: Mérföldes léptekkel. Riportfilm. 18.10: Szép Szó. Látogatás Hajdú-Biharban. 19.00: Egészségünkért! 19.05: Tv-torna. 19.10: Esti mese. 19.25: Reklám. 19.30: Híradó. 20.00: Reklám. 20.05: Szép holnap. 21.35: Sortűz egy fekete bivalyért. Magyar—francia film. 23.35: Hírek.

JUGOSZLÁV TELEVÍZIÓ

16.10: Jó napot! 16.50: Magyar nyelvű tv-napló. 17.20: Krónika. 17.40: Adás gyerekeknek. 18.10: Művelődési adás. 18.40: Számok és betűk. 19.00: Tv-kalendárium. 19.10: Rajzfilm. 19.27: Ma este. 19.30: Tv-napló. 19.50: Sport. 19.53: Időjárás. 20.00: Dráma. 21.10: Tudományos graffittók. 21.55: Tv-napló. 22.20: Éjjel is, nappal is.

MÁSODIK MŰSOR

15.30: Elmulasztották — nézzék meg! 18.55: Zágrábi körkép. 19.27: Ma este. 19.30: Tv-napló. 20.00: Külpolitika. 20.45: Hírek. 20.55: Észak—Dél — filmsorozat. 21.55: Külföldi dokumentumsorozat. 22.40: Költészet. 23.10: Kis koncert.

Rabló is, pandur is



Akitől a csodát várják

Stájer csak fél évre vállalta

Állítólag rablóból lesz a legjobb pandúr. De mi van akkor, ha valaki rabló is, pandúr is egyszemélyben? *Stájer István* most ebben a cipőben jár, ugyanis ő a PBTC NB III-as labdarúgócsapatának játékosedzője.

Aktív labdarúgóként hat egyesületet (Videoton, Enying, Szondi SE, PVSK, PMSC, PBTC) járt meg, ez alatt 15 edzővel volt dolga. Harmincegy NB I-es mérkőzéssel a háta mögött kötött ki a PBTC-ben, ahol ontotta a gólokat. Az egyik bajnokságban 46, a másikban 57, a harmadikban 54 gólt fejelt és rúgott, ami minimum baranyai csúcs. Tavaly júniusban aztán szögre akasztotta a focicsukát, azóta nem futballozott. Mozgásként csak az új kedvenc, a tenisz maradt. Mígnem most felkérték a bőrgyári klub vezetői: térjen vissza csatárként a pályára, de ugyanakkor legyen az edző is.

– Elvállaltam, de mindössze fél évre. Csak ennyi időről van szó, akárhogy is sül el a dolog. Mindig is izgatott az edzősködés, az, hogy szakvezetőként mire lennék képes. Most itt az alkalom. Az, hogy mellette játszom is, csak ráadás.

Annak idején, évekkel ezelőtt be akart iratkozni az edzői tanfolyamra, de három másik társával együtt nem vették fel. Akkor még játszottak a PMSC-ben, azt mondták nekik: legyen a játék az első, beiratkozni ráérnek még. Így semmilyen edzői papírja nincs. Igaz, a nagy elődök (Cruyff, Dalglish) példája lebeghet előtte, ők sem tudtak felmutatni semmilyen hivatalos igazolást arról, hogy bármit is elvégeztek volna.

– Respektálnak engem a srácok, szót fogadnak nekem. Közel állnak hozzám, tudom motiválni is őket. Ezért gondolták úgy a vezetők, hogy legyek az edzőjük. Az eddigi szakvezetőimtől sokat tanultam, a legtöbbet Rónai Istvántól. Pedig nem is voltam a kedvence. Őt és Csordás Istvánt hívtam fel telefonon, néhány tanácsot kértem tőlük. Készségesen segítettek. Egy csomó dolognak utána kellett néznem a szakirodalomban is.

A bőrgyáriak a megváltót látják benne, a csodát, vagyis a bennmaradást tőle várják. Ő ezt nem ígérhette meg előre, csak azt, hogy jó szellemű csapatot alakít ki, amely mindent megtesz azért, hogy ősztől is NB III-as legyen. Ennek érdekében most, az alapozás idején keményen meghajtja a társaságot.

Akárhogy is alakul a sorsa a fél év alatt, csalódott ember. Nem tudja a mai napig sem lenyelni, hogy játékospályafutását nem folytathatta Ausztriában. Próbajátékon is volt St. Pöltenben, ott bevált, csakhogy későn kapta meg a magyar engedélyt arra, hogy ott futballozhasson tovább. Pedig öt nap alatt hat kilót lefogyott, hogy a mustrára a legjobb kondiban legyen. Nem jött össze. Maradt a Bőrgyár, ahol főállásban rendész, amellett labdarúgó és edző. Álláshalmozó? Erről meg lehet kérdezni a feleségét, aki a másik két, a focival kapcsolatos tisztségéről könnyen lemondott volna. Neheztel is a férjére a döntés miatt. Azt is nehezen emészti meg, hogy csak fél évről van szó.

– Meg kell próbálnom, hogy edzőként mire viszem. Ha ezt a lehetőséget kihagytam volna, életem végéig hibáztatnám magamat. Ezt neki is meg kell értenie . . .

H. L.

Kézilabdázóink az olimpia előtt

Kakas János a Világ Kupáról

A jövő hónapban Svájc következik

A legutóbbi férfi kézilabda-világbajnokságon szerzett ezüstérmével alaposan megnőtt a magyar válogatott ázsiója. Az olimpiát megelőző évben szinte elképzelhetetlen rangos torna a magyarok nélkül. S jóllehet, minden együttes titkolózik, azért csak-csak az ország legjobbjaiból álló gárdák jelennek meg ezeken a kölcsönös megmérettetéseken. Így volt ez a novemberi, NSZK-ban megrendezett Szuper Kupán, így volt az NDK-ban lebonyolított „Hat nemzet tornáján", és természetesen ez jellemezte a közelmúltban Svédországban tartott Világ Kupát is, ahova nyolc csapatot hivtak meg a rendezők.

Az NDK-ban rendezett öt és a Svédországban lejátszott négy mérkőzésen ott volt a PMSC irányitója, *Kakas János* is, aki az elmúlt évben nyújtott kiemelkedő teljesítményével vivta ki, hogy *Mocsai Lajos* meghívja az olimpiára készülő együttesébe.

— *Milyen érzés volt most, harmincévesen magadra húzni a cimeres mezt?*

— Mármint, hogy ismét magamra húzni. Négy évvel előtte ugyanis kétszer már volt benne részem. Mindezek ellenére a kettőt nem lehet összehasonlitani. Egyszerűen csak annyit mondhatok, hogy felemelő érzés volt ismét cimeres mezbe öltözni.

— *No és játszani?*

— Hiába van mögöttem tizenkét NB-s bajnoki év, a spanyolok ellen azért csak-csak megilletődötten léptem pályára. Sajnos, így voltak velem együtt többen is az NDK-s tornán. Végül is csakhamar rájöttem: bárkik ellen lépünk is pályára, egyszerre ők is csak heten lehetnek a parketten. Mindez nem segithetett a megfiatalitott sorunkon. A spanyolok alaposan elpáholtak bennünket. A norvégok ellen aztán már felszabadulva brillírozhattunk. A lengyelek — ők nyerték a tornát — jobbak voltak nálunk. Amit pedig a Dánia és az NDK ellen produkáltunk, azt bizony látni kellett volna.

— *Milyen poszton játszottál?*

— Az első két mérkőzésen csak védekeztem, míg a következő hármon csak irányitottam. Örömömre szolgált, hogy a legjobbat a televizió által is közvetített hazai válogatott ellen tudtam nyújtani.

— *És jött a Világ Kupa . . .*

— Pontosabban, utaztunk a kupára, s utaztunk ott napról napra, 150 és 250 kilométerekre a mérkőzések színhelyeire. Néha még bemelegiteni sem volt időnk. Ezt legjobban a Spanyolország elleni találkozón éreztük meg, mert ott, mire föleszméltünk, már 9-3-ra vezettek az ibériaiak. Onnan pedig hiába kapaszkodtunk.

— *Egyetlen győzelmet szereztetek . . .*

— És éppen akkor, amikor én is pályára léphettem. No, nem kell félre érteni; nem azért. *Mocsai Lajos* szövetségi kapitány a három tornán háromféle összetételben próbálta ki a keretet. Minden alkalommal hiányzott 3—4 ember, aki nem utazott a csapattal. Hiába, már elkezdődtek az olimpiai felkészülések. Egyetlen csapat sem teregeti ki kártyáit. Márpedig — szerintem — *Mocsai Lajos* jó „zsugás". Ezt azzal is bizonyította, hogy ugyancsak az 5. helyért játszottunk helyosztót a jugoszláv világbajnokkal, a szakemberek mégis azt a találkozót tartották a legjobb mérkőzésnek. Pechünkre — végig vezettünk — egy szabálytalan góllal győztek a plávik. Az olimpián, Szöulban azonban ott lesz mind a két válogatott.

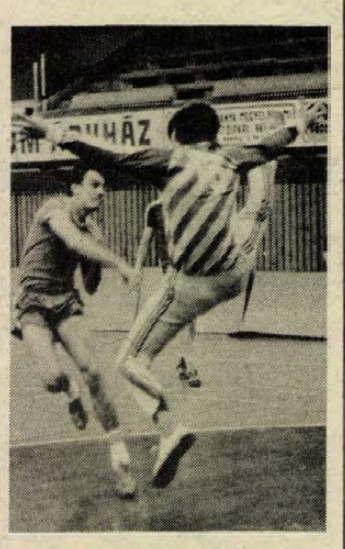

Jellegzetes Kakas-helyzet. Ezúttal Horváth, a Rába kapusa a szenvedő fél.

— *Svédország után egy hetet Tatán edzett a keret, legalábbis az a része, amelyet együtt lehetett tartani. Mit tervez a jövő hónapokra Mocsai Lajos?*

— Kner Kupa, MNK és a bajnoki nyitány mellett február 11—14. között Svájcba utazik a keret és ott többször is megmérkőzik a házigazdákkal. Nagyon jó lenne a válogatottal tartani.

Kapu László

Párizs—Dakar rali



Be kell tiltani a modern cirkuszt?

Az idei Párizs–Dakar rali hat halottja, s a kiemelkedően legjobb versenyző, Ari Vatanen megfosztása a győzelemtől egy féltékeny vetélytárs által, keserű szájízt hagytak a kalandos verseny legfanatikusabb híveiben is, az ellenzőkben pedig újraélesztették a rali betiltásának követelését. Abban viszont mindenki egyetért, hogy még egy ilyen versenyre nem kerülhet sor, és ha a sorozatot folytatni akarják, teljesen át kell szervezni.

Christian Bergelin, sport- és ifjúsági ügyekben illetékes francia államtitkár mondta: „Szervezők, versenyzők, sport- és köztisztviselők meggyőződése immár, hogy a verseny önnön sikerének áldozata lett és túlzásai veszélyeztetik fennmaradását. Sokkal nagyobb szigor és az érdekeltek alaposabb felkészítése a legelemibb követelmény. Legalábbis meglepett az a vita, ami a sajtó közvetítésével kibontakozott a Nemzetközi Autós Szövetség francia elnöke és az egyik résztvevő autógyár között. Mindent meg fogok tenni azért, hogy a maga területén mindenki levonja a következtetéseket, és jövőre visszaadja eredeti értékét, biztonságát a Párizs–Dakar ralinak."

Az ellenzők szerint viszont nincs helye további türelemnek, be kell tiltani a ralit. A három éve alakult társadalmi szervezethez, amely a rali betiltását követeli, számos tudós, művész, ismert közéleti személyiség csatlakozott. Legutóbbi sajtóértekezletükön az evreux-i püspök kemény szavakat használt: „Ez a rali prostituálja önmagát gazdagságával és technikájával olyan térségekben, ahol az emberek ma is éhen és szomjan halnak. Ez a végletekig reklámozott és pénzelt, gyarmati időket idéző felhajtás keserű emlékeket kelt, és tragédiába fordul. Nem lehetne az emberi szenvedélyt más irányba terelni, mint e modern cirkuszi játékra?"

Bernard Kouchner, az Orvosi Világszervezet elnöke is úgy találja, hogy ez a verseny a Nyugat túlzásba vitt önteltségének groteszk mutatványa lett. „A mi kocsijainkat már nem lehet vezetni a mi útjainkon, gyerünk hát mások útjaira! Szeretném látni a franciák ábrázatát, ha megfordulna a verseny iránya, és az afrikaiak jönnének hozzánk végighajtani hagyományos járműveikkel a mi tájainkon."

A két finn versenyző fenomén, Vatanen és Kankkunen szerénysége, amivel a végén a jókivánságokat fogadta, nemigen enyhitette a rossz hangulatot. Gilbert Sabine, a rali elhunyt kitalálójának apja a 10. Párizs–Dakar rali erkölcsi győztesének nevezte Vatanent, de maga is elismerte, hogy teljes megújulásra van szükség. „Való igaz, hogy hagytuk magunkat belehajtani ebbe a gigantizmusba, amin már nem tudunk úrrá lenni. Vissza kell térnünk józanabb normákhoz, új szabályzatot kell kidolgoznunk, ami minden téren mérsékelné a szinteket. Kijelenthetem, hogy az útvonal jövőre kevésbé nehéz, és kiegyensúlyozottabb lesz." Gilbert Sabine megígérte, hogy felkeresi Jean Balestre-t, az Autós Szövetség elnökét, a verseny legkeményebb bírálóját, hogy közösen próbálják elsimitani az ellentéteket, és a rali megmaradhasson a világ legeredetibb, de azért még emberi versenyének.

RÖVIDEN

Ökölvivás. Győri Miklós lett a PVSK ökölvívó szakosztályának vezető edzője.

Cselgáncs. Serdülő leány országos versenyen, Budapesten Lóga és Balatincz második lett. Az ifjúsági vidékbajnokságon Gáspár második, Gombos és Nagy harmadik, Máté (mind PVSK) ötödik helyezést szerzett.

Vivás. A területi serdülő és ifjúsági bajnokságon a pécsi vívók közül a serdülő ifi tőrben és párbajtőrben Dancsházi győzött. A serdülő női tőrben Gyenis 8.; ifi női tőrben Boldizsár 6., Burzán 8., Haraszti 9.; ifi fiú tőrben Haraszti Zs. 2., Kesztyüs 3., Maróti 5., Dancsházi 7., fiú párbajtőrben Haraszti Zs. 4., Klenner 7. lett.

Asztalitenisz. NB II. férfi mérkőzés: Nagykanizsai Üveggyár–P. Kinizsi 18-7. Pécsi győztesek: dr. Horváth (3), Drávai, Tóth G. (2–2).

Kézilabda. Középiskolás és serdülő terembajnokság. Középiskolás lányok: Kodály–508-as 15-13, Egészségügyi–Kereskedelmi 9-7, Radnóti A.–Radnóti B 17-9, Serdülő fiúk: Kodály–Nev. Közp. 39-14, 500-as–TÁSI II. 35-9, Széchenyi–Kereskedelmi 25-11, Gépipari–506-os 20-11. Ifjúsági fiúk: Szigetvár–Vegyigép 21-35, Gépipari–506-os 24-16, Pollack–Tási I. 39-9. Társadalmi leánycsapatok: TÁSI–Kereskedelmi II. 24-11. KIOSZ–Anikó utca 6-36, KIOSZ–PMSC 10-19, Zsolnay–Siklós 11-14, Mohács–Hunor 17-10, Beremend–TÁSI I. 12-19.

Kosárlabda

Szeged–PVSK 91-80 (47-38). Felszabadulási Kupa, férfiak. Paks, 200 néző. V.: Vargya, Nagy. Legjobb pécsi dobók: Richter (33), Ilcsik (14). A másik mérkőzésen: **Paksi Atom–Bp. Honvéd 97-94 (42-51).**

Ezüstérmes a kardcsapat

Moszkvában a Világ Kupába számító nemzetközi kardversenyen a csapatküzdelmekben 11 ország versenyzői léptek pástra. A magyar válogatott könnyedén jutott a döntőbe, de ott 8:6 arányú vereséget szenvedett a házigazdáktól. A szovjet csapatban szerepelt az egyéni viadal győztese, Georgij Progoszov is. A magyar együttes összeállítása: Szabó Bence, Bujdosó Imre, Csongrádi László és Abay Péter.

A világ sportja

● **MOSZKVA.** Pénteken a késő esti órákban ért véget Moszkvában a Világ Kupába számító nemzetközi kardverseny. A döntőbe két magyar vívó is bekerült, de Bujdosó a bolgár Marincseskitől (10-6), Szabó a lengyel Olech-től (10-7) vereséget szenvedett a négy közé jutásért. Az első helyet a hazaiak kiválósága, Pogoszov szerezte meg.

● **WIJK AAN ZEE.** A 12. fordulóval folytatódott az 50. Hoogovens nemzetközi sakk emlékverseny. Faragó ezúttal sötéttel az egykori világbajnok szovjet Karpov ellen ült asztalhoz, s negyven lépés után vereséget szenvedett. Az élcsoport állása: Karpov 8,5; Andersson (svéd) 8; Agdestein (norvég) 7; Georgiev (bolgár 6,5; Faragó, Hübner (nyugatnémet), Tal (szovjet) 6—6 pont.

● **IVRY.** A franciaországi nemzetközi férfi kézilabda torna 4. fordulójában a VAÉV-Bramac megszerezte második győzelmét, s a harmadik helyen áll. VAÉV-Bramac—Ivry (francia) 26-23 (16-9).

Újra kapható
HÁNTOLT HAJDINA
1/2 és 1 kg-os csomagolásban,
mely rizspótlóként széles körben felhasználható,
pl. különböző különleges
hurkák készítéséhez is.
FOLYAMATOSAN KAPHATÓ:
TSZKER Pécs, Sallai u. 11. és
Vadász u. 54. sz. alatti
ÉLELMISZER-CSEMEGEBOLTJAINKBAN.
TSZKER

SPORT DN SPORT

Wilander harmadszor is Ausztrália bajnoka

Zsúfolásig telt ház, 15 000 néző előtt fejeződött be vasárnap Melbourne-ben az ausztrál nemzetközi teniszbajnokság. Az óriási érdeklődés a férfi egyes döntőjének szólt, amelyben ott volt a hazaiak kedvence, Pat Cash. A publikum azt várta, hogy 12 év után ausztrál győzelem születik – utoljára 1976-ban, Mark Edmondson révén nyerték a házigazdák a férfi egyest – de csalatkozniuk kellett, ha nem is a játékban, de az eredményben.

Férfi egyes döntő: Mats Wilander (svéd, 3.)–Pat Cash (ausztrál, 4.) 6-3, 6-7, 3-6, 6-1 8-6.

A mérkőzés tiszta játékideje 4 óra 28 perc volt, ráadásul a meg-megeredő eső miatt kétszer is szünetelt az összecsapás, összesen 52 percig. Az első játszmát könnyedén nyerte a svéd, majd a másodikban is már 4-1-re vezetett, amikor először szólt közbe az eső. Mivel csak csepergett, nem húzták be a 700 tonnás mozgatható tetőt, fél óra után folytatódott a játék. Casht mintha kicserélték volna, percek alatt 4-4-re egyenlített majd később a közönség óriási biztatásától kísérve – a nézőtéren volt többek között Bob Hawke ausztrál miniszterelnök is – 7-3-ra megnyerte a játszmarövidítést is. Lendülete a 3. szettben sem tört meg, még az újabb, 19 perces esőszünet sem zavarta különösebben. A 4. játszma Wilander feltámadását hozta. 5-0-ra elhúzott, majd gyorsan kiegyenlítette az állást. A döntő játszma izgalmai minden korábbit felülmúltak. 6-6-ig együtt haladt a két teniszező, miközben egyszeregyszer elveszítették saját adogató játékukat. A 13. gémben Wilander újra elvette Cash szervajátékát, majd a 14.-ben hozta sajátját, s már ünnepelhette is harmadik ausztrál győzelmét. Korábban 1983-ban és 1984-ben nyerte a férfi egyest Melbourne-ben. Wilander 105 ezer, Cash 52 500 dollárt kapott helyezéséért.

A férfi egyes döntőjét megelőzte a női páros fináléja. Ekkor még annyira zuhogott az eső, hogy a tetőt végig zárva tartották. Érvényesült a papírforma: Martina Navratilova, Pam Shriver (amerikai, 1.)–Chris Evert, Wendy Turnbull (amerikai, ausztrál, 7.) 6-0, 7-5.

Mai sportműsor

KÉZILABDA. Női MNK-mérkőzés: Békéscsabai Előre Spartacus–PMSC, Békéscsaba, 17.00.

A balszerencsés kosaras

Kiefer újabb kényszerpihenője

Törött lábbal is játszott

Láttam azt a gipszet is, a régit. Azon sokkal több autógram volt, még Cibona-drukkereké is. Ezen most alig van valami. A gyermek kriksz-krakszból egy elefántot felismerek, a másik rajz mintha Drakula akarna lenni. A 12 éves kis sógorgyerek fantáziájának szüleményei. Hogy ne lehessen elteveszteni a szerzőt, jól olvashatóan ott van a neve is.

– A férjem kisöccse élte ki magát ezzel a gipszalkotással – magyarázkodik *Kiefer Csilla*, az ormótlan, fehér „lábrögzítő" tulajdonosa. Aki a legbalszerencsésebb kosarasnő címéért is vetélkedhetne, alighanem nagy fölénnyel neki ítélnék ezt a címet.

Az egész pechszéria 1986 márciusában kezdődött: eltörött a jobb bokája. Persze, ez csak később derült ki, a pontos diagnózis megállapításáig törött lábbal még játszott, edzett. Annak az évnek a szeptemberében kiigazító műtét várt rá, újabb kényszerpihenővel, majd tavaly decemberben szalagszakadást szenvedett. Hogy hol? Természetesen a jobb bokájában, tehát mindháromszor ugyanaz a testrész volt a tettes. A másik lábának 1979 óta, amióta Kiefer kosarazik, kutyabaja. Igaz, korábban más sérülések is elkerülték a PVSK 22 esztendős játékosát, gipszet nem látott közelről.

Képzeljenek el valakit, akinek a sport, a mozgás a mindene, és egyszerre csak az orvos az ágyba, vagy legalább is a szobába parancsolja.

– Rossz volt feküdni, később pedig a szobafogságban. Olvastam, kötöttem pulóvereket, már csak a sok fekvés miatt is nagyon hiányzott a játék, a labda, a pálya. Mert hiába néztem meg a tv-ben minden kosármeccset, az nem az igazi.

Lelkemre köti: ki ne felejtsem, hogy sokat köszönhet *dr. Mózner Tamás*nak, aki most legutoljára megműtötte. Aztán a beszélgetésünk során az is kiderül, hogy a férj, *Csizmadia Attila* (a nyár óta házasok) nélkül sem ment volna semmire. Sokat segített feleségének. Ha kellett, ölben cipelte a lakásban, ha kellett, vigasztalta.

– Rámegy már ez a szezon a gyógyulásomra. Okultam a korábbi hibámból, csak akkor kezdek el edzeni, ha már teljesen egészséges lesz a lábam. A törésem után ugyanis túl korán tértem vissza, ez megbosszulta magát. Minden áron bizonyítani akartam, ez pedig görcsösségbe csapott át. Csoda, hogy újabb sérülés lett a görcsös akarásból?

Pénteken boldogan újságolta Kiefer, hogy előző nap levették a lábáról a gipszet. Három hét múlva kell visszamennie ellenőrzésre, addig gyakori úszást javasolt neki Mózner dr. Azt, hogy mikor állhat újra edzésbe, még egyikük sem tudja. Erre az ellenőrző vizsgálat adja meg a választ.

Horváth László



Kiefer még akkor, amikor néhány nappal ezelőtt gipsz volt a lábán.
Cseri László felvétele

Hexasakk Szövetség Kupa

Hatszögletű mattolás

Első látásra műanyag abrosznak nézné az ember, így üresen. Csak ha közelebbről megvizsgálja, akkor látja, hogy ez más. Persze ahhoz, hogy hexasakk-táblát fedezzen fel benne, ahhoz bábuk is kellenek.

Sakk ez is, csak más, mint a hagyományos. A sokak által ismert játékkal szemben nem 64, hanem 91 mező áll rendelkezésre. Ez mindjárt meg is növeli a variációs lehetőségek számát. Számítógépes adatok: a régiben 2,5, a hexában 3 millió variáció van. A további különbségek: a hatszögletű táblán három szín van, a harmadikat szürkének nevezik; eggyel több futóval lehet operálni. A cél persze a különbségektől függetlenül az, hogy az egyik versenyző mattolja a másikat.

Mindezeket *Gelencsér Mihálytól* tudom, aki a Magyar Társadalmi Hexasakk Szövetség elnöke, ő volt a Do-Zso rendezésében tartott, tegnap befejeződött Szövetség Kupa hexasakk verseny mindenese.

– Magyarországon körülbelül hatezer hexasakkozó van. A játékot a 30-as években fedezték fel, ez egy Angliába kivándorolt férfi, bizonyos Glinski úr nevéhez fűződik. Mi, magyarok a világ élvonalába tartozunk. Júliusban Londonban lesz a világbajnokság döntője, a legjobb négyben két honfitársunk is van.

Jóval kevesebbet lehet ezzel keresni, mint a hagyományos sakkal, már akinek nagyon jól megy a játék. Hazánkban pénzdíjas versenyt nem is rendeznek. Ezen a Szövetség Kupán is csak nippeket, meg vázákat lehetett nyereményként hazavinni, pénzt nem. A három nap alatt kilenc fordulót bonyolítottak le, kétórás partik voltak a Do-Zso Művelődési Házban. A tizenhat indulóból Pécset négyen képviselték. Közülük *Hámori* szerepelt a legjobban, negyedik lett. Győzött *Sziráki* (Bp. Postás), 2. *Botkó* (Miskolc), 3. *Bódor* (Debreceni Bőrgyár).

H. L.



Előtérben Sziráki, a Szövetség Kupa győztese
Proksza László felvétele

TOTŐ

1. Como—Juventus	1-1	x
2. Empoli—Sampdoria	2-2	x
3. Roma—Ascoli	3-0	1
4. Torino—Avellino	0-0	x
5. Verona—Fiorentina	1-0	1
6. Bari—Padova	1-1	x
7. Bologna—Barletta	1-0	1
8. Brescia—Arezzo	1-1	x
9. Catanzaro—Piacenza	0-0	x
10. Cremonese—Triestina	1-0	1
11. Genoa—Modena	1-1	x
12. Messina—Atalanta	2-2	x
13. Parma—Lecce	1-0	1
Pótmérkőzések:		
14. Pescara—Internazionale	1-1	x
15. Taranto—Lazio	3-3	x
16. Udinese—Sambenedettese	3-2	1

Magyar szakértői küldöttség Szöulban

Vasárnap az olimpia szervezőinek meghívására Pongrácz Antal, a MOB alelnöke vezetésével szakértői küldöttség utazott Szöulba. A magyar delegáció tárgyalásokat folytat a Dél-koreai Olimpiai Bizottság szakembereivel a magyar olimpiai csapattal kapcsolatos pénzügyi és szervezési kérdésekről.

Kézilabda

Dunántúli Napló Kupa

A várakozásnak megfelelő eredménnyel és kevés izgalommal folytatódott a kézilabda DN Kupa vasárnapi műsora. Délelőtt előbb a PMSC két férficsapata aratott magabiztos és könnyed győzelmet, majd a komlóiak verték a végén 7 góllal a Nagyatádot. Délután a nőknél a PMSC első csapatának csak a zsolnays Siposra, a második játékrész közepétől pedig már csak a gólarányra kellett figyelnie. Az első fordulóból elmaradt Pécsi BFSE–Nagyatád találkozón pedig a szerencsének jutott a főszerep, amely ezúttal a pécsieknek kedvezett.

Azok számára pedig, akik végignézték a kupa eddigi női mérkőzéseit már nem is volt meglepő, hogy a PMSC „agyonfiatalított" második csapata ismét vereséget szenvedett, ezúttal a jóval tapasztaltabb és jelentős fizikai fölénnyel is rendelkező VM Konzummal szemben.

Eredmények: Férfi I. osztály: *PMSC „A"–PEAC 32-22 (15-12)*. V.: Mike, Szabó. Góllövők: Horváth (7), Gelb (6), Kovácsevics (6), Hang (5), Kunos (4), Becskei (3), Kocács J. (1), ill. Wilmann (7), Nagy (5), Danyi (5), Trézsi (3), Heckenberger (1), Papp (1).

PMSC „B"–Pécsi BFSE 27-19 (14-7). V.: Nádasdi, Tóth J. Góllövők: Füzesi (12), Kakas (7), Kovács I. (3), Palotás (2), Becskei (2), Szabó (1), ill. Vajda (7), Fehér (4), Tabajdi (3), Horváth I. (2), Vuk (1), Mester (1), Varga (1).

Komló–Nagyatád 27-20 (12-13). V.: Nádasdi, Tóth J. Góllövők: Burán (9), Keszthelyi (7), Tóth (4), Horváth (4), Kirch (1), Bedecs (1), Havasi (1), ill. Puppi (5), Végh (5), Schuch (4), Mayer (2), Boros (2), Jüngling (1), Karafa (1).

Pécsi BFSE–Nagyatád 24-23 (12-12). V.: Kaponyi, Kis. Góllövők: Tabajdi (6), Horváth (6), Kovacsics (5), Fehér (3), Vajda (2), Kertész (1), Vuk (1), ill. Schuch (7), Boros (6), Puppi (4), Karafa (2), Végh (2), Mayer (1), Jüngling (1).

Női I. osztály: *PMSC „A"–Pécsi Zsolnay 34-12 (16-6)*. V.: Hucker, Bogolin. G.: Dézsi (8), Dolmány (7), Tóth (5), Gereguly (5), Sutyor (4), Szabó (2), Ancil (1), Gergely (1), Hang (1), ill. Sipos (9), Tóth (1), Konczos (1), Kovács (1), Kozsnyákné (1).

Pécsi BTC–Pécsi Hunor 15-13 (8-4). V.: Kaponyi, Kis. Góllövők: Balogh (7), Tóth (3), Barbarics (3), Kurcz (2), ill. Rónaszéki (4), Kóbor (3), Tucsek (3), Pucsli (2), Dajka (1).

VM Konzum–PMSC „B" 22-21 (9-10). V.: Cserepes, Simon. Góllövők: Gyurok (14), Szomor (5), Hang (2), Vincze (1), ill. Kulcsár (10), Kővári (6), Farkas (3), Tuncsik (1), Csordás (1).

Sz. Cs.

Kner Kupa, férfiak

Pécsi MSC–Komlói Bányász 24-22 (14-8)

Komló, 600 néző. V.: Ladiszlai, Lovas. PMSC: Tóth – Kovács 1, Horváth, Kakas 6, Becskei T. 1, Füzesi 7, Kunos 3. Cserék: Mészáros (kapus), Ojtó, Hang 6. Edző: Koleszár György, Harmat Tamás. Komlói Bányász: Kulcsár – Székelyhidi 3, Soós 2, Papp L. 2, Szőcs 1, Papp G. 1, Ambrusits 6. Cserék: Schmidt (kapus), Szoporv 5, Horváth 1, Tóth, Juhász 1. Edző: Czimmer Tamás.

Keményen kezdődött és azután úgy is folytatódott. Az első negyedórában 12 percet, az egész mérkőzésen pedig 36-ot töltöttek a büntetőpadon a játékosok. A komlóiak 6, a pécsiek 11 kisbüntetést szedtek össze. Füzesi kezdeti góljaira még válaszolni tudott a Komló, 0-3-ról 6-6-ra egyenlített. Ebben közrejátszott az is, hogy a komlói kapuban Kulcsár néhány mentetlennek látszó lövést hárított. Nem tétlenkedett a másik oldalon Tóth sem, ő három 7 méterest fogott. Szünet után Füzesi külön őrzőt kapott, de ez sem sokat segített a komlóiakon. A pécsi edzőpáros 18-11-nél úgy gondolta, a fiatal cserekapusnak, Mészárosnak is játéklehetőséget ad. Két gyors komlói gól után aztán ismét visszaállt Tóth. A sok kiállítás miatt rendre hátrányban játszott a PMSC és csökkent is előnyük. Négy gólnál azonban nem került közelebb a Bányász, mert játékosai döntő helyzetekben vétettek hibákat. Az utolsó 5 perc lett igazán izgalmas. Több támadást elrontottak Kakasék, a Bányász 24-19-től 24-22-re zárkózott fel, de többre már nem futotta erejéből és az időből sem.

G. G.

SZERETETTEL MEGHÍVJUK ÖNT ÉS BARÁTAIT
VINCELLÉR-LAKOMÁNKRA
a
SZŐLŐSKERT VENDÉGLŐBE
1988. január 30-án, szombaton, mely este 7 órától hajnali 4 óráig tart.
◆ A belépő vacsorával és éjféli menüvel együtt 200,— Ft/fő
◆ Kétféle menü ◆ Hangulatos tánczene
Asztalfoglalás az üzletvezetőnél.
(Pécs, Kisszkókó u. 4., tel.: 15-886)
A magyaros borkóstoló falatokkal, LEGYEN A teremben finom cigányzenével. VENDÉGÜNK!
SZŐLŐSKERT VENDÉGLŐ

Dunántúli Napló
AZ MSZMP BARANYA MEGYEI BIZOTTSÁGÁNAK LAPJA
Főszerkesztő: MITZKI ERVIN. Főszerkesztő-helyettesek: BÁLING JÓZSEF és LOMBOSI JENŐ
Kiadja a Baranya Megyei Lapkiadó Vállalat. Felelős kiadó: DR. JÁDI JÁNOS.
Szerkesztőség és kiadóhivatal: Pécs, 7601, Hunyadi út 11. Pf.: 134
Telefon: 15-000. Szerkesztőség telex: 12-421. Kiadó telex: 12-320.
Készült a Pécsi Szikra Nyomdában. Pécs, Engel János u. 8. 7630. Telefon: 32-177. Telex: 12-211. Felelős vezető: FARKAS GÁBOR.
Terjeszti a Magyar Posta. Előfizethető: bármelyik hírlapkézbesítő postahivatalnál, a hírlapkézbesítőknél, a Posta hírlapüzleteiben és a hírlapelőfizetési és lapellátási irodánál (HELIR), Budapest XIII., Lehel u. 10/A, 1900, közvetlenül vagy postautalványon, valamint átutalással a HELIR 215-96162 pénzforgalmi jelzőszámra.
Előfizetési díj: egy hónapra 43,– forint, negyedévre 129,– forint, egy évre 516,– forint.
Indexszám: 25054. ISSM 0133-2007.

Világ proletárjai, egyesüljetek!

Dunántúli Napló

XLIV. évfolyam, 25. szám
1988. január 26., kedd
Ára: 1,80 Ft

Az MSZMP Baranya Megyei Bizottságának lapja

A tartalomból:

NEB-vizsgálat a lakáselosztásról (2. oldal)

Mit vessünk 1988-ban? (3. oldal)



Némileg kedvezőbb helyzetben az ipari szövetkezetek (3. oldal)

Beruházás a Tejipari Vállalatnál

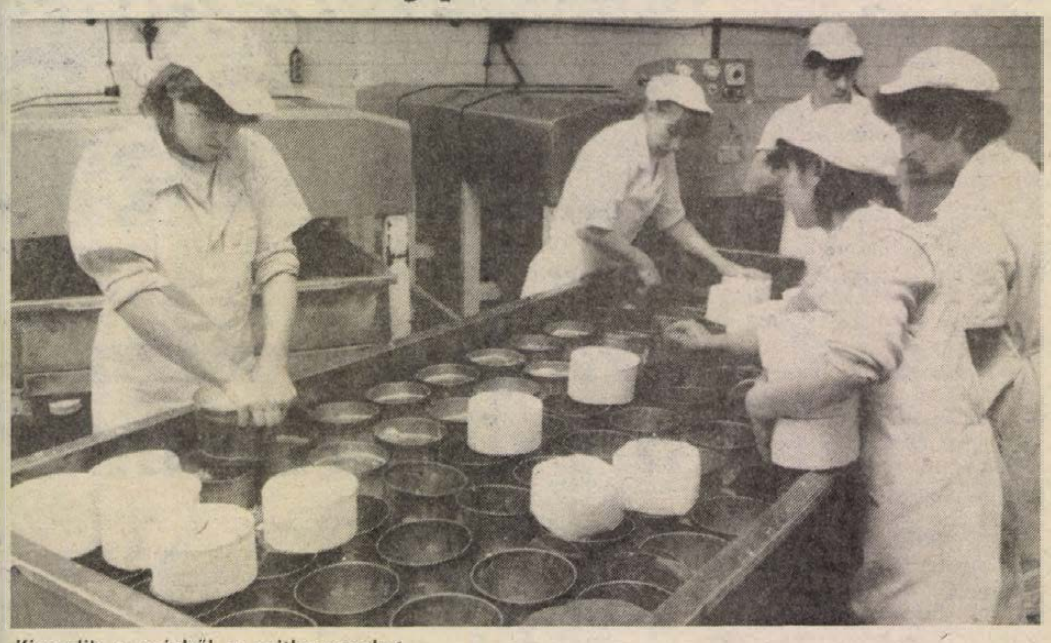

Kiemelik a présből a sajtkorongokat

Új sajtüzem épül Sellyén

Országosan egyre keresettebb a Baranya és az Anikó

A régi mindaddig termel, míg el nem készül az új

Naponta negyvennyolcezer liter tejből készít sajtot a Baranya Megyei Tejipari Vállalat sellyei üzeme. Az itt gyártott Baranya és Anikó sajtok országszerte egyre keresettebbek: az előbbiből a tavalyi évben már több mint hatszáz tonnát értékesítettek (1986-ban még csak háromszázötvenet), az utóbbiból pedig közel ezerkétszáz tonnát (1986-ban alig több mint ezret). A dinamikus termelésnövelésnek határt szab a három, egyenként háromezer literes gyártókád, valamint a sózási kapacitás.

– A harmincéves üzem bővítésére nincs lehetőség – tudom meg *Keszthelyi József* főmüvezetőtől –, újat kell építeni, amelyben elfér öt darab ötezer literes kád, s ahol a sózási művelet konténeres eljárással valósítható meg.

A beruházás kezdete ez év közepe. A terveket az Agrober–EGTI elkészítette, a kivitelezést végző kiléte a februári versenytárgyaláson dől el. Az építkezés és a berendezés költsége tavalyi áron számítva ötvenmillió forint. (Hogy ez az összeg hogyan módosul, az a mostani és várható árváltozások miatt szinte kiszámíthatatlan.)

– Az új sajtüzem a jelenlegi mögött épül, a mostani szociális létesítmény és az udvar helyén. A régi mindaddig termel, míg a másik el nem készül, (a tervek szerint jövő év közepéig). Aztán elbontják a már kinőtt és elavult üzemet, és itt húzzák fel azt az utcafrontos épületet, amelyben alul irodák, a tetőtérbeépítésben pedig a szociális helyiségek lesznek, összesen 220 négyzetméteres alapterületen. Itt végre lehetőség nyílik az úgynevezett fekete-fehér öltözők megvalósítására, eleget téve a higiéniai követelményeknek.

– Jövő év második negyedében már a technológiai szerelések zajlanak az új üzemben – mondja Auth Mihály, a Tejipari Vállalat műszaki osztályvezetője. – A sajtgyártó berendezéseket megrendeltük az ELGÉP-től, a sózókonténerek előállítására meghirdetett versenytárgyalás viszont még nem zárult le. Az üzemterület meghaladja majd a hétszáz négyzetmétert.

A termelés kapacitás a mostanihoz viszonyítva 40–45 százalékkal megnő, további bővítés sajtgyártó tankok üzembeállításával lehetséges.

A sellyei üzem két fő terméke, a Baranya és az Anikó sajt árban azonos, bár az Anikó zsírosabb, de a félkemény Baranyának magasabb az előállítási költsége, mivel hosszabb a kidolgozási ideje.

– Magyarországon az egy főre eső sajtfogyasztás nem éri el a három kilogrammot – tájékoztat Straub János, a Tejipari Vállalat igazgatója –, ugyanakkor a fejlett országokban nyolc–tíz kilogramm. A véméndi sajtüzemi beruházással kezdtük meg a sajttermelés jelentős bővítését, ott már tavaly negyvenöt százalékkal nőtt a termelés. Most a sellyei üzem fejlesztése következik. A keresletnövekedéssel továbbra is számolunk.

L. Cs. K.

Szovjet szakértők Nevadában

Megérkezett Nevada államba az a szovjet szakértői küldöttség, amely az amerikai atomkísérleti telepet fogja megtekinteni.

A küldöttség élén *Igor Paljonih* nagykövet a kísérleti atomrobbantások korlátozásáról, illetve beszüntetéséről folytatott szovjet—amerikai tárgyalások küldöttségvezetője áll. A látogatásra a két ország között tavaly novemberben megkötött megállapodás alapján kerül sor. A hónap első felében amerikai szakemberek tekintették meg a Szovjetunió szemipalatyinszki kísérleti telepét.

A kölcsönös látogatások eredményeként a felek meg kívánnak állapodni arról, hogyan tudják megbízható módon mérni a nukleáris kísérleti robbantások erejét.

Reagan elutasította Ortega javaslatait

A Reagan-kormány ismételten elutasította a nicaraguai elnök közvetlen tárgyalásokra vonatkozó javaslatát.

Az üzenetben Ortega újra felszólította Washingtont, hogy szüntesse be a kontrák támogatását és kezdjen közvetlen tárgyalásokat a sandinista vezetéssel. A nicaraguai államfő emlékeztetett arra, hogy országa következetesen teljesíti a közép-amerikai béketerv előírásait.

A Reagan-kormány máris elutasította a levélben foglalt javaslatokat.

Egy nevének elhallgatását kérő magasrangú amerikai kormánytisztviselő szerint „Nicaragua javaslataiban semmi új elem sincs".

VSZ–NATO-megbeszélés Bécsben

A bécsi európai biztonsági és együttműködési utótalálkozó munkájának múlt pénteki felújítása után, hétfőn az osztrák fővárosban megkezdődött a Varsói Szerződés és a NATO tagállamai közötti konzultációk újabb fordulója is. Ezeken az utótalálkozóval párhuzamos megbeszéléseken a 23 ország képviselői az európai fegyveres erők és hagyományos fegyverzet csökkentéséről folytatandó tárgyalások mandátumát dolgozzák ki.

A hétfői megbeszélésen Magyarország képviselője emlékeztetett arra, hogy decemberben közös megállapodással előzetesen rögzítették a mandátumnak a tárgyalások céljaira és módszereire vonatkozó fejezetét, és a konzultációk folyamán más kérdésekben is sikerült lényeges haladást elérni. Mindez kedvező légkört teremtett a további előrelépéshez. A magyar felszólaló hangsúlyozta: megvan a lehetőség, hogy a konzultációk résztvevői a még nyitott kérdésekben is viszonylag rövid idő alatt megállapodásra jussanak, s a tervezett tárgyalások ez évben elkezdődjenek. Mint megoldandót említette az úgynevezett kettős képességű, azaz nukleáris és hagyományos robbanófej célbajuttatására egyaránt alkalmas fegyverek

(Folytatás a 2. oldalon.)

Megalakult a Szakszervezetek Pécs Városi Bizottsága

A Szakszervezetek Országos Tanácsa tavaly februári határozata alapján az elmúlt hónapokban országszerte sorra alakultak meg a városi, nagyközségi, községi szakszervezeti bizottságok. Tegnap délután a Szakszervezetek Baranya Megyei Tanácsának székházában rendezték meg a Szakszervezetek Pécs Városi Bizottsága választói értekezletét. Ezen a Pécsett működő több mint 160 szakszervezeti bizottság titkára vett részt. Mint testületnek, az szb-titkárok értekezletének lett a jogosítványa, hogy megerősítse a szakszervezeti ágazati szervek által a városi szakszervezeti bizottságba delegált személyeket, megválassza a bizottság elnökét, titkárát, számvizsgáló bizottságát, s annak elnökét.

Az értekezleten *dr. Bödő László*, az SZMT titkára elnöki megnyitójában arról szólt, hogy milyen jogkörrel, feladatkörrel, milyen szerepet tölt be a városi szintű bizottság a szakszervezeti mozgalomban. Ezek szerint a városi szakszervezeti bizottság tevékenységének elsődleges célja, hogy a szakszervezetek részt vegyenek Pécs politikai életének alakításában, a várospolitikai elképzelések megvalósításában.

A városi bizottság képviseli a szakszervezeti tagságot a város állami és társadalmi szervei előtt, közvetlen munkakapcsolatot alakít ki velük, koordinálja az ágazati szakszervezetek megyei középszervei, az alapszervezetek és a város más társadalmi szerveinek együttmunkálkodását. A szakszervezeti érdekvédelmi munka keretében tevékenysége kiterjed minden olyan témára, kérdésre, amely a város lakosságának, illetve egyes rétegének életkörülményeit befolyásolják. Nemcsak társadalmi ellenőrzést gyakorol a szolgáltatások és a kereskedelmi alapellátás felett, de véleményezi a várospolitikai célokat, fejlesztési terveket és segíti azok megvalósulását a szakszervezeti tagság mozgósításával. A szakszervezeti titkárok testülete a választást követően is fennmarad: évente egyszer tartandó értekezleten vitatja meg a városi szakszervezeti bizottság munkájáról szóló beszámolót.

A bevezető után a választói értekezlet nyílt szavazással megerősítette a Pécs Városi Szakszervezéti Bizottság az ágazati szakszervezeti középszervek által delegált tagját, majd a 15 tagú bizottság elnökének *Berki Józsefet*, a BÉV egykori szb-titkárát, titkárának *dr. Horváth Csabát*, az SZMT politikai munkatársát választotta meg. A háromtagú számvizsgáló bizottság elnöke *Müller Éva*, a Pécsi Vasútigazgatóság szertárfőnökségének raktárvezetője lett.

A választásokat követően az értekezlet résztvevőinek *dr. Molnár Zoltán*, a Pécs Megyei Város Tanácsának általános elnökhelyettese tartott tájékoztatót a város helyzetéről, gazdálkodásának, fejlődésének tavalyi eredményeiről és az 1988. évi elképzelésekről. *Kovács József*, az MSZMP Pécs Városi Bizottságának titkára a városi szakszervezeti bizottság létrejöttével kapcsolatban azt hangsúlyozta, hogy a várospolitikai, lakóterületi kérdésekben sem a döntések előkészítésénél, sem elhatározott célok végrehajtásában nem nélkülözhető a lakosság véleménye, illetve közreműködése. A városi szakszervezeti bizottságnak ennek a kettős követelménynek a megvalósulását kell tevékenységével előmozditania.

D. I.

Baloldali siker a grazi választáson

A baloldal némi erősödése jellemezte a vasárnap tartott helyi választást Ausztria második legnagyobb városában, a negyedmillió lakosú Grazban.

Az előző, 1983. évi választáshoz képest a kormánykoalicióban is vezető helyet betöltő Szocialista Párt (SPÖ) 42-ről 42,5 százalékra növelte szavazatainak arányát. Ezzel a városi tanácsban az eddigi 24 helyett 25 mandátumra bővült képviselete, s így húsz év után most ismét abszolút többségre tett szert.

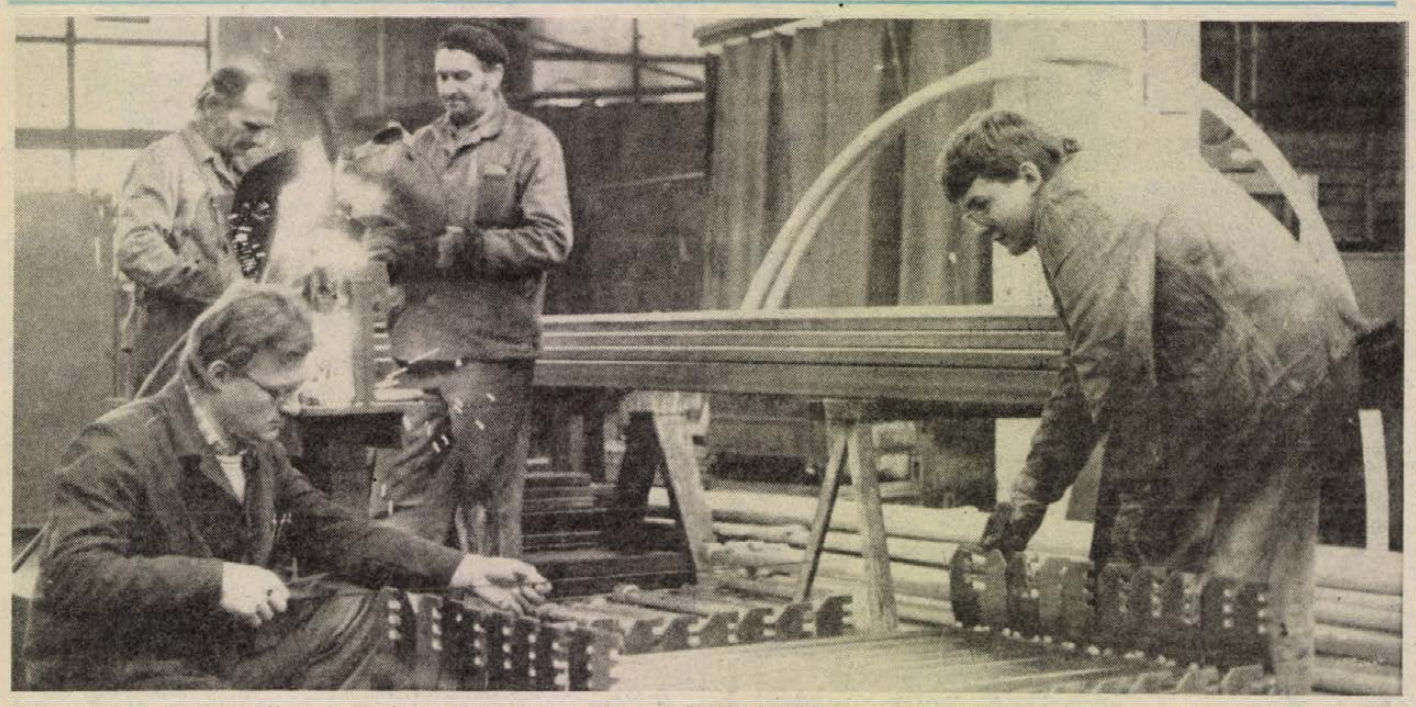

Futószalagokhoz tartó lábszerkezeteket gyártanak az angol DOWTY-MECO bányagépgyártó cég részére a Mecseki Szénbányák Központi Gépüzemében. A komlói üzem célja, hogy e megrendelés révén további angol piacokat szerezzen. Képünkön a részegységeket gyártás után ellenőrzik.

Fotó: Kóródi Gábor

NEB-vizsgálat a lakás elosztásról

Az állami beruházások mérséklődése, az árak és a lakásépítési költségek erőteljes növekedése miatt az alacsony jövedelműek, a fiatal házasok, kettő vagy több gyermekesek lakáshoz jutása egyre nagyobb terhet ró a családokra. Ennek csökkentésére és az arányosabb teherviselés megteremtésére a helyi tanácsok hároméves programot készítettek. Ez alapján nagyobb súlyt és konkrét formákat kapott a rétegek lakásgondjának megoldása. Bővült az alacsony jövedelmű családok szociálpolitikai támogatásának lehetősége. Az V. ötéves tervtől kezdve az elosztásra kerülő lakások 30–40 százalékát fiatalok kapják meg. 1984 végéig a 35. életévüket be nem töltöttek 46 százaléka jutott saját otthonhoz Pécsett. 1985-től a nyolcvanezer forint vissza nem térítendő kölcsön mellett kamatmentes és kedvezményes kamatú kölcsönt is igényelhetnek a rászorulók. A fentieket állapította meg tegnapi ülésén a Pécsi Városi Népi Ellenőrzési Bizottság. Az ülésen vitatták meg az e témában végzett vizsgálat eredményét.

A vizsgálat rámutatott arra is, hogy a lakásgazdálkodásból eredő feszültségek egyre nőnek. A tanácsi bérlakások száma csökken, és nő az OTP-s lakásértékesítés aránya. Gondot jelent a gyerekét egyedül nevelő apa, anya, egyedülálló és gyermektelen, 45–50 év közötti házaspár lakáshoz jutásának megoldása.

A Pécsi Városi Tanácson évente 6000 lakásigénylőt tartanak nyilván. Egy-egy lakásügyi bizottsági ülés előtt az ügyintézők több mint ezer akta adatait ellenőrzik, hogy a ténylegesen jogosultak névsora kerüljön megvitatásra. Gondot okoz azonban, hogy sokszor utólag derül ki, hogy az igénylők nem jelentették be időben lakcímváltozásukat, gyermekük születését, jövedelmük valódi nagyságát.

A népi ellenőrök szúrópróbaszerű vizsgálaton ellenőrizték a lakásigénylési lapokon szereplő adatok hitelességét. Megállapították, hogy sok esetben a rászorultságot csak a bemondott kereset, esetleg a gyerekek száma alapján állapítják meg. Hetvenhárom esetben kértek a munkáltatótól keresetigazolást, hogy ellenőrizzék az aktákban szereplő adatok valódiságát. Meglepően sok esetben volt alacsonyabb – több ezer forinttal is – a dolgozók tényleges jövedelme, mint ami a kereseti igazoláson a lakásigénylés időpontjában szerepelt. A népi ellenőrök ezért javasolták, hogy az igénylőktől és családtagjaiktól a tanács saját maga által összeállított jövedelemigazolási nyomtatványon kérje be a szükséges igazolásokat és azok valódiságát hatóság ellenőrizze.

24 ÓRA A NAGYVILÁGBAN

Megkezdődött a rakétaszerződés ratifikálásának előkészítése

A Szovjetunió Legfelsőbb Tanácsában hétfőn megkezdődött a decemberi washingtoni csúcstalálkozón aláírt szovjet–amerikai rakétaszerződés ratifikálásának előkészítése.

Az elnökség határozatot hozott a szovjet kormány előterjesztésével kapcsolatosan, amelyben a ratifikálásra ajánlott szerződést a Szövetségi Tanács és a Nemzetiségi Tanács külügyi bizottságaihoz továbbítja azzal a céllal, hogy vizsgálják meg a megállapodás és a hozzá csatolt dokumentumok valamennyi vonatkozását, figyelembe véve a különböző állásfoglalásokat, beleértve a szakértői véleményeket, a szovjet közvélemény értékelését, s ezek alapján vonják le a megfelelő következtetéseket.

Az elnökség hétfői határozatában emlékeztet arra, hogy a Szovjetunió és más országok erőfeszítéseinek köszönhetően, továbbá a szovjet és az amerikai vezetők közötti intenzív párbeszéd, a csúcstalálkozók eredményeként lehetővé vált a nukleáris fenyegetés növekedésének megállítása. A nukleáris fegyverektől mentes világ kialakításához vezető kezdeti lépést jelenti az a szerződés, amelyet Mihail Gorbacsov és Ronald Reagan írt alá a közepes hatótávolságú és a hadműveleti-harcászati nukleáris eszközök felszámolásáról. A nukleáris rakétafegyverek két teljes osztályának megsemmisítése, szigorú ellenőrzés mellett, megfelel valamennyi nép érdekének, s az egész világ biztonságát erősíti.

A Szovjetunió Legfelsőbb Tanácsa Elnökségének határozata végezetül megállapítja, hogy a testület – a külügyi bizottságok véleményét meghallgatva –, a lehető legnagyobb figyelemmel és felelősségtudattal vizsgálja majd meg a ratifikálásra előterjesztett szerződést egyik ülésén, melynek időpontját a későbbiekben határozzák meg.

*

Az amerikai szenátus három bizottságának meghallgatásaival hétfőn megkezdődött a közepes hatótávolságú atomrakéták leszereléséről aláírt szovjet–amerikai szerződés ratifikálási vitája. Az előzetes vélemények ismeretében a szerződés amerikai törvényhozási megerősítése valószínű, a hadászati támadó fegyverrendszerek korlátozásáról még 1979-ben megkötött SALT–II. szerződés sorsát ismerve azonban, biztosra mégsem lehet menni.

Számos más ország alapokmányához hasonlóan az amerikai alkotmány is azt írja elő, hogy a kormányzat által kötött nemzetközi szerződéseket a parlamentnek, jelen esetben az amerikai kongresszus szenátusának kell jóváhagynia. A washingtoni szenátusban szövetségi államonként 2 szenátor foglal helyet; a száz szenátor – sokrétű elkötelezettségek folytán – rendkívül sokféle érdeket képvisel. Így gyakorta előfordul, hogy a szövetségi kormányzat törekvéseivel ellentétes, alkalmi érdekszövetség kerül többségbe. Áll ez a belpolitikára, a gazdaságpolitikára, de a külpolitikára is.

Az „alapító honatyák" szándékainak megfelelően az amerikai államhatalmat – még a XVIII. században – három ágra osztották (törvényhozói, végrehajtói és bírói hatalomra), s ennek megfelelően a döntéshozatal is megosztott: az egyik ág döntéseit a másik ellenőrzi.

Az eltérő érdekek, szándékok ütközése hiúsította meg az 1979 júniusában Bécsben – hosszú évek munkája és alkudozása után – aláírt SALT–II. szerződést is.

A középtávú és harcászati-hadműveleti (INF) rakétákról december 8-án Washingtonban aláírt megállapodás most jóváhagyásra vár.

Úgy tűnik, hogy a szükséges kétharmados többség megvan, ám a jól szervezett amerikai szélsőjobb tevékenységének lehetőségeit alábecsülni nem szabad. Ezzel együtt van alapja annak a reménynek, hogy életbe lép az INF-szerződés, amely mindenki számára fontos, hiszen először sikerült megállapodni a nukleáris fegyverek két teljes osztályának megsemmisítéséről, s így az első lépcsőt jelentheti az atomfegyverek további csökkentése felé.

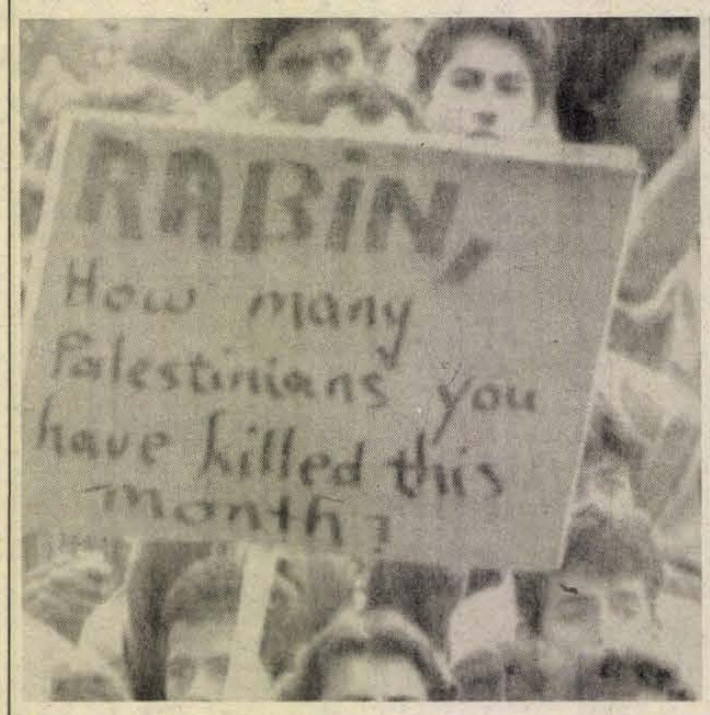

A hét végén nagyszabású palesztin szolidaritási gyűlést tartottak az izraeli Nazaretben — arabok és izraeliek közösen. A képen látható transzparens felirata: Rabin, hány palesztint gyilkoltál meg ebben a hónapban?

(TELEFOTO: AP—MTI—KS—DN)

VSZ—NATO-megbeszélés Bécsben

(Folytatás az 1. oldalról.)

kérdését, amelyeknek mindenképpen szerepelniük kell a tárgyalásokon szóba kerülő fegyverek között.

A NATO-országok képviselői is hangoztatták, hogy a konzultációk mielőbbi sikeres lezárására törekszenek, és kifejtették, hogy a „huszonhármak" megbeszéléseinek eredményessége nem választható el a bécsi európai utótalálkozón más kérdésekben, főként az emberi dimenzió terén elérendő haladástól.

A konzultációk most kezdődött fordulójától a résztvevők azt várják, hogy azon lényegében befejeződik az európai fegyveres erők és hagyományos fegyverzetek csökkentéséről tartandó tárgyalások mandátumának kialakítása és megszövegezése.

●

Szűrös Mátyás fogadta Fritz Marschot

Szűrös Mátyás, az Országgyűlés külügyi bizottságának elnöke hétfőn fogadta Fritz Marsch osztrák politikust, az Osztrák–Magyar Egyesület elnökét.

A megbeszélésen áttekintették a jószomszédi magyar–osztrák kapcsolatok helyzetét, különös tekintettel a társadalmi szervek, egyesületek, az emberek közötti kapcsolatok erősítésének lehetőségeire.

●

Üdvözlő távirat

Németh Károly, az Elnöki Tanács elnöke táviratban üdvözölte *Ramaszvami Venkataraman* köztársasági elnököt India nemzeti ünnepe, a köztársaság napja alkalmából.

Grósz Károly, a Minisztertanács elnöke *Radzsiv Gandhi* miniszterelnöknek fejezte ki jókívánságait.

Eszéki útinapló (2.)



Olga Vulić Jelena, Hrid Matić (Lovro Juranić), és a kórus az opera egyik jelenetében

Zrinjski-opera a színházban

Óvárosi sétám és a múzeumi antikbútor-kiállítás élményével iparkodtam délután az Eszéki Népszínházba egy fél 5-kor kezdődő diákelőadásra.

Jó időben érkezve módom nyílt még egy kicsit szemlélődni is a hivogatóan szép előcsarnokban.

Eszék tizegynéhány középiskolájából ezúttal mintegy 450 tizenéves fiú és lány érkezett a színházba, kisebb csoportokban, vidáman és fölszabadultan. Az operaelőadás Sziget hős várvédőjének állított emléket. Kifejezetten példás figyelemmel fogadták be. De mindenekelőtt valamit erről a darabról.

A rijekai születésű Ivan Zajc (1832–1914) a horvát zenei élet kimagasló alakja. Verdi kortársa, aki Milánóban tanult és működött, majd Bécsben; 1870-től pedig a Zágrábi Operaház igazgatója. Szerzeményei közül a legrangosabbnak, talán élete fő művének is tekinthető a *Nikola Šubić Zrinjski* című operája. (Magyarul: Zrínyi Miklós. A „Subics" a Zrínyiek néhány évszázaddal korábbi családneve).

Cselekménye Szigetvár hős védőjéről, a haza védelméről, és e harc – elbukásában is fénnyel ragyogó – hősiességéről szól. A lényeget illetően arról, amit a költő-unoka, Zrínyi Miklós *Szigeti veszedelem* c. eposzában megénekelt. Csak egy kicsit másképp... S ennek részben történelmi-politikai, részben fordításbeli okai lehetnek.

Horvátország ugyanis 1868-tól, bizonyos kevéske autonómiával, Magyarország része. Olyan ország tehát, amelynek minden lényegi kérdésében a magyar országgyűlés dönt; ahol az opera keletkezése időszakában, a század elején Khuen-Héderváry Károly gróf, horvát bán a nemzeti önállóságért harcoló ellenzéki mozgalmakat *magyar kormánymegbízottként* fojtja el kemény kézzel.

Ez a politikai háttér is magyarázhatja, hogy a Siget (Sziget) hősies védelméről szóló horvát nemzeti operában a várkapitány környezetében vagy a várvédők között csak horvát nemzeti hősöket találunk; a cselekményben véletlenül sincs egyetlen utalás arra, hogy Szigetvár védelmében esetleg magyar katonák, tisztek „is" ontották a vérüket.

Természetesen a látszatát is szeretném elkerülni annak, hogy szuverén alkotástól konkrét történelmi hitelességet kérjek számon. Annál is inkább, mivel Hugo Badalić librettója Theodor Körner Zrínyi-drámája nyomán készült, amelyről nemrég, a darab 175 éves jubileuma kapcsán érdekes megemlékező írást olvashattunk a DN-ben, *Molnár Imrétől*. Körner, nyilvánvalóan Zrínyi Péter fordítása nyomán ismerhette meg Zrínyi Miklós eposzát, amelynek – néhány irodalomtörténeti utalás szerint, nyilván manipulatív célzattal – Petar Zrinjski „horvát jelleget adott" ... Így nem csodálkozhatunk azon, hogy Hugo Badalić és a zeneszerző Zajc „horvát jellegű" operát írt. Méghozzá, a maga korában, nagyon is aktuális mondandóval ...

A *Nikola Šubić Zrinjski* nemzeti opera Horvátországban. Zenéje, ha engem itt-ott emlékeztet is a romantikus olasz operákra, *jó muzsika*. Annak idején bizonyára a modern zenei hangzás illúzióját is nyújtotta.

Cselekménye bővelkedik hatásos kettősökben és kórusjelenetekben, érzelemre ható csúcspontokban. Mindezt ha nem is azonosan kvalitásos énekesekkel, de nívós, kiegyenlített és zeneileg nagyon szépen megformált előadásban láthattam. És néhány valóban európai rangú kiváló énekest megismerve. Ilyen volt a bájos, fiatal *Olga Vulić* (Jelena, Zrínyi leánya), *Velimir Zgrablić* (Szulejmán); a ljubljanai *Ferdinand Radovan* a címszerepben; a zágrábi *Ljiljana Molnar-Talajić* (Eva, a várkapitány felesége) vagy a spliti *Šime Mardesić* (Lovro Juranić).

Pécsi kapcsolataikról és az Eszéki Népszínház működéséről *Zvonimir Ivković-tyal*, a színház igazgatójával volt alkalmam beszélgetni. Ennek lényegét az alábbiakban összegezhetem:

Mint talán ismert, az eszéki színház épülete több, mint 120 éves. 1907 óta működik benne állandó helyi társulat. 1975–1985 között folyt a rekonstrukciója. Újjáépült, korszerű technikával és nagyon szép, eredeti stílusát idéző belső térrel.

Népszínház jellegénél fogva igen sokrétű feladatokat kell teljesítenie: a világirodalom, a hazai drámairodalom és a kortárs (horvát, szlovén, macedon stb.) írók alkotásai közül egyaránt méritve. Eszék színháza városi színház, a város kultúrára szánt alapjából kapja a szubvencióját.

Évente 7–8 bemutatót s mintegy 200 előadást tartanak. Idei bemutatójuk: *Aida*, *A sevillai borbély*; Krleza: *U logoru* (A lágerben, eredeti címe: *Galicia*), Dusan Kovačević: *Sabirni centar* (Gyűjtőközpont), Csehov: *Három nővér*. És repertoáron vannak: a *My fair lady*, egy Lorca- és egy Pirandello-darab; a *Traviata* és a látott Zrinjski-opera.

Wallinger Endre

DIVATOSAT A DIVATHÁZBÓL!
Divatövek 86—140 Ft-ig, kötött kalap színekben 370 Ft-ért, dederon kesztyű 82 Ft-ért, tiszta selyemkendő 150—229 Ft-ig, iparművészeti bőrövek 657—967 Ft-ig vásárolhatók!
A SZÉCHENYI TÉRI TUNDÉBE ÖN IS TÉRJEN BE!

A COCO-BAN a gépi fogyasztás továbbra is FÉL ÁRON, 800 Ft helyett csak 400 Ft!
Lézer a pattanásos,ráncos-öregedő bőrök és herpesz kezelésére!
Pécs, István tér 3. Telefon: 22-426

A szuperzsaru állja a sarat...
KOBRA
Színes, szinkronizált amerikai krimi. Főszereplő: Sylvester Stallone
Január 28-tól a pécsi mozik műsorán!

KONZUM ÁRUHÁZ
FONALPARÁDÉ!
különleges minőségű spanyol és jugoszláv fonalak közül választhat, 48,– Ft-tól motringonként!

Az új szabályozók hatása

Némileg kedvezőbb helyzetben az ipari szövetkezetek

Plastex: új termékek, gépi beruházások
Minőségi Ruházati: több tőkés bérmunka
Pécsi Épszöv: talán jut majd fejlesztésre is
Megyei Cipőipari: a külpiacokra kényszerülnek

Hogyan hat az új szabályozórendszer az egyes szövetkezetek működésére? Jelentősen befolyásolja-e a közgazdasági környezet megváltozása a korábbi terveket, elképzeléseket? Hogyan alakul a nyereségösszeg, s mire lesz elég? — e kérdésekre kerestük a választ néhány pécsi ipari szövetkezetnél.

*

A Plastex Műanyag- és Textilipari Szövetkezet fejlesztési iránya változatlan, elsődlegesen a többlettermelést eredményező műanyagüzemi beruházásokat folytatják, nem feledkezve meg a szövőüzemről sem. A gyártásnövelésre az új szabályozórendszer működése kényszeríti a szövetkezetet: a nyereségcsökkenést így lehet mérsékelni.

– Ha minden elképzelésünk bejön, akkor is csak a hatvanhatvanöt százalékát tudjuk hozni az 1987. évi nyereségnek, ami várhatóan ötvenhárom-ötvenötmillió forint lesz – mondja *dr. Kőszegi János* elnök. – Azonban ebből a kevesebb nyereségből az adózás után több marad nálunk. És éppen ezért a mostani évi öthatmillió helyett mintegy kilenc-tízmillió forintot fordíthatunk fejlesztésre.

Ez évben három új, különböző teljesítményű fröccsgép áll munkába a műanyagüzemben, összességében évi tíz-tizenkét százalékkal növelve a mostani kapacitást. S így talán már idén ellensúlyozni tudja a Plastex a műanyagok január 1-jei hatszázalékos termelői árcsökkenését. Új árufeleségeket is kínálnak a vevőknek: tovább bővül a szifoncsalád; lesz falikútlefolyó; gyártanak majd billenőtetős szemetesvödröt, keverőtálakat, új típusú, átlátszó, fedhető, füles élelmiszertárolókat.

A szövőüzem kapacitását 1987-ben mindössze hatvan százalékig használták ki, kereslet hiányában. A szövetkezet piackutatást végzett, s rátaláltak egy olyan termékre, amelyet a visszafogottan keresett bútorszövettel párhuzamosan lehet előállítani: textilcipők felsőrészéhez gyártanak vászon alapanyagot. A bútorszövet termelői ára tizenkét százalékkal csökkent, remélik, hogy az újonnan belépő termelés kiegyenlíti a veszteséget.

– Nemcsak folyamatos műszaki fejlesztéssel, hanem például hatékonyságnöveléssel is kompenzáljuk a kieséseket – tájékoztat dr. Kőszegi János. – A műanyag- és szövőüzemünkben, ahol csak lehet, áttérünk a több gépes rendszerre: eddig az volt a jellemző, hogy egy ember egy géppel dolgozott, ezentúl egy ember két gépet kezel. Természetesen ez a fizetési borítékban is pluszösszeget jelent.

A főként bedolgozókat foglalkoztató kézikötő területet kevésbé érintik az árváltozások, inkább a bérkérdés alakult itt izgalmasan. Alapvető álláspont az volt, hogy a mellékfoglalkozásúak bérét nem bruttósítják, csak a főállásúakét, de csak azokét, akiknek a havi keresete eléri a másfél ezer forintot. A mellékállású bedolgozók közül tízegynéhányan már kiléptek, mert a főállású keresetükkel együtt elmenne adóra a mellékfoglalkozásból származó jövedelmük jelentős része.



NDK automata fröccsöntő gépek a Plastex műanyagüzemében

A bérbruttósítás szövetkezeti szinten három és fél millió forintos többletterhet jelent bérköltségben.

*

A Pécsi Minőségi Ruházati Szövetkezet elnöke, *Csiba Pálné* nem borúlátó:

– Megrendelésünk bőven van, a munkások dolgoznak, igyekszünk ésszerűen gazdálkodni, s az eredmény nem maradhat el — mondja. — Eddig a nyereség kilencvenöt százaléka elment különböző befizetési kötelezettségekre, most viszont a képződő kevesebből több lesz a nálunk felhasználható.

A szövetkezetnél a termelésnövelés korlátja a munkaerőoldal. A jelenlegi százhatvanas dolgozói létszámmal szemben kétszáz lenne az ideális, hogy a szalagok is megfelelő termelékenységgel menjenek. Az idei évet nyugatnémet bérmunkával kezdték, február 28-ig kell legyártani a nyári gyermek- és lánykaruhákat. Egy másik nyugatnémet partnernek havonta ezer női ruhát varrnak, szovjet piacra (hazai anyagból) pedig hatvanezer darabot ebben az évben. A szovjet megrendelést szeretnék megfejelni egy húsz-harminc-ezer darabos alkalmiruha-exporttal, egyébként is az egyre értékesebb áru előállítása a céljuk, mivel ez a jövedelmezőbb.

A bérbruttósítás az összbér tizenöt százalékos növedékét jelenti a szövetkezetnél, a bérterhekkel együtt ez két-két és fél millió forint többletköltséget tesz ki. A növekvő költségek nyereségcsökkentő hatását a tőkés bérmunka 15–20 százalékos emelésével kívánják ellensúlyozni.

*

– A kivitelező építőipari tevékenységeknél most már nem öt, de nem is egy, hanem mindössze fél évre előre gondolkodhatunk – állítja *László Imre*, a Pécsi Építőipari Szövetkezet elnöke –, erre kényszerít bennünket a mostani helyzet. A versenytárgyalásokon elnyert munkákat állami pénzeszközök hiányában nem tudjuk indítani, ezért újabb megbízatások után nézünk. Mindez még csak vezetői szinten jelentkezik, ugyanis a tavalyról áthúzódó építkezések még adnak munkát az embereinknek.

A több lábon álló szövetkezetnél a jövedelmezőségi sorrendben a szakipari üzemek megelőzik a kivitelező építőipart. A lakatosüzem lemaradóban volt tavaly, de az év végére beindult, jól megy az asztalosoknak, az üvegeseknek, a műköveseknek. Versenyképességük titka az egyedi gyártás. A kereskedelmi tevékenység az utolsó a sorban: bár irányított haszonkulccsal kalkulálták az árakat, így a többi kereskedő cégnél olcsóbbak voltak, mégsem hozták az 1987-es tervet. Persze ebbe belejátszott a tavalyi építészeti üveghiány, amely nemcsak 8–10 millió forintos árbevételkiesést okozott (a 40 millióból), hanem ennek az elmaradt tevékenységnek a hozama, nyeresége is elveszett.

1988-ban a számítások szerint 6–7 milliós nyeresége lesz a szövetkezetnek, abból egy-kétmillió már nálunk is marad, s akkor talán jut fejlesztésre is. Az 1987-es 18–18,5 milliós adózatlan nyereségből ugyanis csak arra futja, hogy a kötelezettséaek teljesítése utáni maradványból a jóléti és kulturális alapot feltöltsék, hogy legyen fedezet a közétkeztetésre.

*

Jelentős késztermékkészlettel kezdte az évet a Baranya Megyei Cipőipari Szövetkezet. A néhány napos késéssel legyártott lánykacsizmákat és papucsokat már csak bizományosi szerződéssel vette át a kereskedelem, a visszamaradt mennyiséget a szövetkezetnek kellett, illetve kell értékesítenie.

– Alkalmi árusításokat tartottunk – tájékoztat *Balázs Antal*, a szövetkezet elnöke – pécsi és komlói üzemekben, vásárcsarnokokban. Ez azonban nem helyettesítheti a nagykereskedelmi eladást. Most megbíztunk egy szervezetet, hogy segítsen be a felhalmozódott készlet megszüntetését célzó értékesítésbe.

A szövetkezet által gyártott lánykaméretű termékekre megszűnt január 1-jével a dotáció, ezentúl kereskedő és fogyasztó egyaránt óvatosabban fog vásárolni.

A visszafogott kereslet már most tapasztalható, a belföldi helyett külpiacra kényszerül a gyártó. Már folynak a tárgyalások egyrészt saját termékek tőkés piaci értékesítésére, másrészt a szabad kapacitás bérmunkával kitöltésére. Egyelőre az exportra termelés körülményeit tanulják a dolgozók, egy magyar cipőavártótól átvállalt bérmunkán. A szovjet piacra készülő cipőkön gyakorolják be a szövetkezetiek a minőségi és határidős teljesítményeket.

– Akármilyen nehéz lesz az 1988-as év, legalább tízmillió forint nyereséget el kell érnünk – mondja *Kántor Károly* főkönyvelő –, különben nem tudunk továbbfejlődni, pedig ez a fennmaradás feltétele.

L. Cs. K.

Mit vessünk 1988-ban?

Kevesebb kalászost, olajosnövényt, több kukoricát, szóját termelnek Baranyában

Három gazdaságvezető azonos véleményen

Január elsejével változtak a mezőgazdasági termelői árak, változik-e a gazdaságok termelési szerkezete? Erre a kérdésre kértünk választ három baranyai nagyüzem vezetőjétől.

Szalánta, Hunyadi Tsz, **Kerner Ádám** elnök:

Az árváltozás szövetkezetünkben nem hoz drámai fordulatot. Ötéves szerződésekkel dolgozunk, s lényegében minden termeltető vállalattal meg tudtunk egyezni az árakban, felárakban. Számunkra előnytelen szerződést eleve nem kötöttünk. Nyilván nem hagyjuk abba a broilercsirke-termelést, ha egyszer évek óta egy csomó pénzt invesztáltunk a telepek építésébe. Hasonló a helyzet a sertésnél is.

Általában igyekszünk tonnára szerződni, ha lehet. Baromfiból 1000 tonna a tervünk, sertésből 7200 darab nagyüzemi és 8000 darab háztáji. A napraforgót szintentartjuk, a búzát csökkentjük, a kukoricát növeljük kissé, összesen 15 000 tonnás szerződést írtunk alá a GMV-vel. Borsóból exportcéltermelést végzünk Bólynak. Ha ez nem jönne be – az esetben elkezdünk szójázni.

Szigetvári Állami Gazdaság, **Tóth János** főágazatvezető:

A cukorrépa-árcsökkenés hátrányosan, a szója áremelés előnyösen érintett minket, mivel mindkét növényt évtizedek óta nagyban termeljük. Kaposvárnak is és jugoszláv exportra is termelünk cukorrépát. Szó van róla, hogy az idén nálunk is megváltozik a szabvány, jugoszláv mintára, ott ugyanis a fejezett cukorrépából veszik mintát a cukortartalom megállapításához és ez jó a termelőnek, hisz köztudott, hogy a répafejben jóval kevesebb a cukor.

Egyébként ebben az évben is 1100 hektáron termelünk cukorrépát, de ha a jugoszláv üzlet megbukna – sajnos erre is számítani lehet –, akkor egyből 600 hektárra csökkentenénk le a termőterületet. Búzát és árpát 2000 hektáron, kukoricát 1500 hektáron, szóját 800 hektáron termelünk az idén is, a miénk az egyik legnagyobb szójafelület a megyében. A szójababot eddig eladtuk, az idén először egy részét magunk dolgozzuk fel. Az extrudert a péterfai keverőüzemben állítjuk be, és extrudált szóját gyártunk az állatállományunk takarmányozására.

Újpetrei Petőfi Tsz, **Erős Ágoston** elnökhelyettes:

A növénytermelés vetésszerkezetét mi a nagyüzemi és háztáji állatállomány takarmányszükségletének és az ökonómiai viszonyoknak a függvényében alakítjuk ki. Nagyobb szerkezetváltoztatást nem tervezünk, inkább csak igazodunk az új lehetőségekhez.

Tízezer nagyüzemi és tízezer háztáji sertést bocsátunk ki, s ennek abrakhátterét meg kell termelnünk. A búzát kissé csökkentettük, de az árpát növeltük. Mintegy 10 százalékkal több lesz a kukoricánk is, mivel a drasztikus árcsökkentés miatt az olajrepcetermelést teljesen abbahagyjuk. Az olajipar sajnos 45 forinttal csökkentette az olaj felárat, de a napraforgó nálunk még így is versenyképes növény, a sorrendben ott van az első, második helyen. A búzánál lényegesen jobb, így aztán 1000 hektárt vetünk az idén is.

Eddig nem foglalkoztunk szójával, az idén viszont elkezdjük a termelését, egyelőre 200 hektáron, mivel az ára most jó és különösebb beruházást sem igényel, a gabona gépeivel megtermelhető. Egyelőre nem akarjuk eladásra termelni a szóját, inkább feldolgoztatjuk a GMV-vel és a visszakapott darát a tápokba tesszük. Így nem függünk annyira az import szójától.

– Rné –

Egyensúlyi helyzet a hazai kötvénypiacon

Fokozatosan egyensúlyi helyzet alakul ki a hazai kötvénypiacon. A múlt évben a kereslet és a kínálat jelentős ingadozása után, január első heteiben stabilizálódott a helyzet.

Mint ismeretes, 1987 szeptemberében és októberében a kötvénytulajdonosok egy része pénzzé tette értékpapírját. Az eladási hullám csak novemberben, illetve decemberben, az új, magasabb kamatozású értékpapírok megjelenésével csillapult. Az Országos Takarékpénztár által kibocsátott 12 százalékos kötvényből eddig 4,5 milliárd forint értékben vásárolt a lakosság. A legnagyobb kötvénypiacot fenntartó Budapest Bank több sikeres akciót hirdetett, amelyek nagymértékben hozzájárultak az értékpapír-piac stabilizálásához. Korábban kibocsátott kötvényeikre – 30 fajtára – kamatprémiumot vezettek be, s kialakították az árfolyamgaranciás értékpapír-vásárlást. Ezek hatására jelentősen megnőtt a kötvények kereslete.

Márkushegyen is dolgoznak a mecseki aknamélyítők

Megszűnt a veszteség

— A veszteségfelszámolási elképzeléseink meghozták a vártnál is jobb eredményt, így az elmúlt évet, a korábbi évek súlyos veszteségei után végre nullára zártuk. Az idei esztendőt már megalapozottabban, nyugodtabban kezdhetjük, máris lekötött az idei kapacitásunk. A Mecseki Szénbányák megrendelés-csökkenését is sikerült ellensúlyoznunk, egész évben ad munkát számunkra az oroszlányi Márkushegy — mondja *Sebő István*, a Bányászati Aknamélyítő Vállalat mecseki körzetének vezetője, aki e beosztásában épp egy éve tevékenykedik.

A körülmények mindinkább azt diktálják, hogy az aknamélyítősök oda menjenek dolgozni, ahol munka vár rájuk. Dolgozóikat is úgy veszik fel, hogy közlik: ez változó munkahely. S nemcsak helyileg, hanem a szakmai munka, a szakképesítési követelmények terén is igen változó a munkájuk.

Legfőbb megrendelőjük még változatlanul a Mecseki Szénbányák és a Mecseki Ércbányászati Vállalat, s januártól a Márkushegy — ahol a BAV tatabányai körzetét segítik ki majd félszázan. A klasszikus bányaépítő és aknamélyítő profilt a rehabilitált bányászok hozzáértése és szakmaszeretete is garantálja. S ugyanakkor ez jelenti számukra is a biztonságot, hisz nemcsak bányában képesek hasznosítani sokirányú tapasztalataikat. Dolgoznak a pécsi és a szekszárdi pincefeltárásoknál és tömedékeléseknél, a siklósi márványbányában, a Pécsi Vízmű tettyei munkáin, a Kaposvári Húskombinátnál, Dunaszekcsőn, s Pécsett is még számos más helyen.

Az elmúlt évvel sikerült kiheverniük azt a sokkot, amit a 85-ös 15 és a 86-os 25 milliós veszteség okozott. Megszabadultak fölösleges gépektől, túladtak feleslegessé vált telepeiken, szinte minden fillért megnéztek, hogy mit lehet megtakarítani, azaz megfogni. Ugyanakkor még alaposabban felmérték, hogy az alaptevékenységükön felül miből tudnak hasznot hajtani. Ez a biztonságigényük futtatta fel velük a hajdani munkaruha varrodájukból továbbfejlesztett textilüzemüket, mely ebben az évben már 20—30 millió forint értékű terméket állít elő. S ugyanez a gazdasági kényszer vezette rá az aknamélyítősöket, hogy a saját és a versenytárgyalásokon elnyert különleges szakértelmet kívánó munkáikhoz kisebb mennyiségben maguk készítsék el a legszükségesebb anyagokat, eszközöket, alkatrészeket.

Az idei évüket már felszabadultan kezdhették. Az elmúlt évihez képest ugyan majd félszázzal csökkent a létszámuk, mégis majd húszmillióval nagyobb értékű munkára kötötték le magukat. A márkushegyi munkájukkal együtt már hajszálnyira megközelíthetik a félmilliárdos termelési értéket, s minden bizonnyal már a tisztes hasznot is elérik.

M. L.



Készülnek a munkaruhák a textilüzemben

HÍREK

JANUÁR
26.,
KEDD

Szeretettel köszöntjük névnapjuk alkalmából VANDA nevű kedves olvasóinkat

A Nap kél 7.19 — nyugszik 16.34 órakor
A Hold kél 10.29 — nyugszik 0.54 órakor

Olvasószolgálat

Hírek, tudósítások, események közölhetők 14–16 óráig a 15-000 telefonszámon.

Hírszerkesztő:
CSUTI JÁNOS

Ma délelőtt 9–12 óráig panaszügyekben fogad, telefonon hívható a 10-046-os telefonszámon
HETÉNYI JÁNOSNÉ

Szerkesztőségi ügyeletes 16–19 óráig a 10-053-as telefonszámon
NAGY ISTVÁN

CB-rádió hívójelünk: „Napló–1." 16—19 óráig a 25-ös csatornán

Városi tanácsülés Pécsett

Csütörtökön reggel fél 9 órai kezdettel tartja idei első ülését Pécs Megyei Város Tanácsa a városháza nagytermében. Az ülés vezető napirendi pontja: Pécs idei pénzügyi tervének megtárgyalása. Ezenkívül módosítják a lakásgazdálkodásról szóló 1986. évi 5. számú tanácsrendeletet, megállapítják Pécs kiemelt üdülőterületének a határvonalát. A Pécs Városi Népi Ellenőrzési Bizottság a tanácsülés elé terjeszti idei ellenőrzési tervét. A tanácsülés nyilvános, azon bármely pécsi polgár részt vehet.

Időjárás

Várható időjárás az országban kedd estig. Nyugat felől lassanként egyre több helyen ered el az eső, északkeleten újabb havazás valószínű, de kedden napközben már ott is eső várható. A felhőzet napközben sokfelé fölszakad. Több helyen megélénkül, a Dunántúlon megerősödhet a déli, délnyugati szél. A legalacsonyabb éjszakai hőmérséklet általában 0 és plusz 5 fok között, északkeleten néhány fokkal fagypont alatt, a legmagasabb nappali hőmérséklet 5 és 10 fok között lesz.

Távolabbi kilátások szerdától szombatig. Többször erősen megnövekszik a felhőzet, kisebb esőkre sokfelé lehet számítani. A hőmérséklet emelkedik. A legalacsonyabb hajnali hőmérséklet eleinte mínusz 2 és plusz 3 fok, majd 2 és 7 fok között várható, a legmagasabb nappali hőmérséklet (eleinte) 4—9 fok, majd 7—12 fok között lesz. Jelentős mennyiségű (legalább 5 mm/nap) csapadék az ország területének 30 százalékán várható.

*

Hétfő reggeli vízállások: Barcs —18 cm, változatlan, vízhő 3,5 fok; Drávaszabolcs 90 cm, áradó, vízhő 2,7 fok; Mohács 278 cm, apadó, vízhő 3,6 fok.

A Janus Pannonius Társaság estje

Szép számú közönség előtt tartott előadást *dr. Nemes István* nyugalmazott főiskolai tanár és *dr. Kárpáti Gábor* régész tegnap este a Janus Pannonius Tudományegyetem aulájában. A nagy érdeklődés érthető, hiszen Pécs háborút követő éveinek irodalmi életéről volt szó. Arról az időszakról, amikor még élt az 1931-ben alapított Janus Pannonius Társaság.

A közönség soraiban főként azok ültek, akik tavaly ősszel újjáalakították a jeles társaságot, immár nem alkotói, hanem irodalompártoló célzattal.

A régészeti előadás a Janus Pannoniusnak tulajdonítható hordozható napóra-lelet tanulságairól szólt. Érdekességét fokozta, hogy dr. Kárpáti Gábor diafelvételeket is bemutatott a leletről.

Az est műsorának színvonalas közreműködői voltak a fiatal hegedűsök: Pukli Annamária és Semjén Zsófia.

◇

– Tizenöt baleset. Az elmúlt héten 15 személyi sérüléssel járó közúti közlekedési baleset történt a megyében, kaptuk a tájékoztatást a Baranya Megyei Rendőr-főkapitányság közbiztonsági és közlekedési osztályától: hat súlyos, kilenc pedig könnyű kimenetelű volt.

◇

Közlemény

Január 15-én lejárt a levonással adózó kisiparosok tavalyi jövedelmének bevallására megállapított határidő. Az önadózó kisiparosoknak és gazdasági munkaközösségeknek adóbevallásukat január 31-ig kell beküldeniük az adóhatósághoz. Ezidáig azonban e kötelezettségüknek igen sokan nem tettek eleget. A KIOSZ kéri a kisiparosokat és gmk-kat, hogy minél hamarabb pótolják elmaradásukat, mert a késedelem miatt adójukat jelentős mértékű büntetéssel állapítja meg az adóhatóság.

◇

Közérdekű

Áramszünet lesz január 27-én 7–15 óráig Pécsett, a Felsővámház utcában.

Áramszünet lesz január 27-én 7–15 óráig Pécsújhegyen, a Bor u., Koksz u., Palahegy u., Zsák u., Róka u., Szirom u., Barázda u., Boglárka u. által határolt területen.

Áramszünet lesz január 26., 27., 28. és 29-én, naponta 7–15 óráig, Pécsújhegyen, a Szőcske u., Fátyol u., Feketerigó u., Kakukk u., Rezgő u., Présház u., Hamvas u., Sövény u., Mókus u., Cinege-dűlő, Nagykozári u. által határolt területen.



A BÉV hétfős speciális üvegező brigádja Kovács Jenő irányításával január 25-én megjavította a pécsi tévétorony presszó feletti szintjének mennyezetnyi felületet újítottak fel. A több mázsás üvegtáblákat két rétegben helyezték el, hőszigetelték és gittelték is ezeket. Fotó: Proksza László

*

– Argentin képzőművész ajándéka Pécsnek. Sameer Makarius Argentínában élő, arab származású képzőművész, aki a „Galéria a 4 világtájhoz" nevű művészcsoport tagja volt, pécsi kiállítása után 35 művét ajándékozta a JPM képzőművészeti osztályának.

– A pécsi Bányász Képzőművészeti Műhely 11 alkotója mutatkozik be január 25-től munkáival a pécsi József Attila Művelődési Központban. A műhelyt a tárlatnak helyet adó, valamint a MÉV Ságvári Endre Művelődési Háza patronálja. Most az orfűi alkotótábor képei láthatók. Kiállít Balogh György, Beck Józsefné, Horváth Vilmos, Kovács Éva, Kovács József, Kutnyánszky Géza, Muth József, Nőt Béla, Szantner József, Vogl Henrikné, valamint Wirth Zoltán.

– Hét végi társadalmi munkát végeztek a pécsi Zurnaszőlők új telektulajdonosai, vagy harmincan. Utat alakítottak ki, követ lek, megerősítették a rézsűket a Gólya dűlők alatti szőlőkben, amelyeket a Pécsi Állami Gazdaság kiparcellázott. Egy telek nagysága 900–1500 négyzetméter.

– Törpevízmű társulás létesítését tervezik Bodán. Elsősorban erről tanácskoztak január 25-én, a településen megtartott falugyűlésen.

– Tegnap megalakult a Pécsi Pius és a Janus Pannonius Gimnázium Baráti Társasága. A Baráti Társaság dr. Flerko Béla professzort választotta elnökévé. Elnökhelyettes dr. Bank József, ügyvezető titkár Badai Ferencné.

◇

Esküvő

BUJDOSÓ NATASA
és
DR. LESÓ NÁNDOR
szeretettel értesítjük kedves szigetvári barátainkat és ismerőseinket, hogy január 30-án 11 órakor házasságot kötünk Budapesten, a III. kerületi házasságkötő teremben.

☎ 15-000

Többen is panaszolták a rovatunkban, hogy január 25-én kora hajnalban és délelőtt nem szóltak a Kossuth, a Petőfi és a Bartók műsor URH-sávjai Pécsett és a város környékén. Mi lehetett ennek az oka, hisz a Rádió- és Tv-újság nem közölte előre a várható esetleges változást.

Megtudtuk a Posta Rádió és Televízió Műszaki Igazgatóság pécsi egységén, hogy a szokásos negyedévenkénti karbantartást végezték, amit most valóban valami ok miatt nem írt meg az említett újság. A pécsi tévétorony URH-adóit és -antennáit javították. 4.25-től délig és ez alatt nem voltak hallhatók az URH-sávok. Elnézést kérnek. De megígérték, hogy ezentúl a lapunk Közlemények című rovatában előre értesítik a hallgatókat, mikor lesz ismét ilyen munka.

◇

– Elhunyt dr. Szakács József. A Magyarországi Szabadegyházak Tanácsa, a H. N. Adventista Egyház, a Magyar Országgyűlés, a Hazafias Népfront Országos Tanácsa és az Országos Béketanács mély megrendüléssel tudatja, hogy január 24-én, életének 58. évében elhunyt dr. Szakács József adventista lelkész, a Magyarországi Szabadegyházak Tanácsa elnöke, országgyűlési képviselő, a Hazafias Népfront Budapesti Bizottsága elnöksége és az Országos Béketanács tagja. Dr. Szakács József temetése február 5-én, pénteken 12 órakor lesz az óbudai temetőben.

– Meleg vasárnap volt január 24-én Pécsett, ahol árnyékban plusz 5–6, míg napon 8–9 fokot mutattak a hőmérők. A szokatlan felmelegedést az is okozta, hogy nem fújt a szél. Ritkaságnak számított, hogy az égen nyári, hófehér gomolyfelhők alakultak ki. A hóból csak a Mecsek északi lankáin maradt kisebb foltokban.

– Több hetes késés után január 25-én végleg kijavítják a Baranya Megyei Vendéglátó Vállalat pécsi Szabadság utcai garázsának udvarán még karácsonykor keletkezett vízvezeték hibát. Akkor a PIK gyorsjavító szolgálat ideiglenes megoldást alkalmazott, hogy megszüntesse a vízszivárgást. Munkagödröt mélyítettek, ami betemetetlenül maradt és a szállítási részleg gépeinek közlekedését nehezítette.

– Népszerű a Családi Kör Klub a pécsváradi Fülep Lajos Művelődési Központban, ahol az előadások fő témája a párkapcsolat, miközben szituációs játékot is rendeznek. A legnépszerűbb előadók Parádi József és Jüngling Gyöngyvér pszichológusok.

◇

Valuta- (bankjegy és csekk) árfolyamok

Érvényben: 1988. január 26-tól 29-ig

Pénznem	vételi árf.	eladási 100 egységre Ft-ban
angol font	8209,85	8717,67
ausztrál dollár	3315,39	3520,47
belga frank	132,16	140,34
dán korona	719,60	764,12
finn márka	1136,30	1206,58
francia frank	819,10	869,76
görög drachma a)	32,41	34,41
holland forint	2457,76	2609,78
ir font	7340,10	7794,12
japán yen (1000)	362,12	384,52
jugo dinár (1000)	29,23	31,03
kanadai dollár	3611,25	3834,63
kuvaiti dinár	16817,04	17857,26
norvég korona	725,66	770,54
NSZK márka	2761,47	2932,29
olasz líra (1000)	37,57	39,89
osztrák schilling	392,82	417,12
portugál escudo	33,83	35,93
spanyol peseta	40,83	43,35
svájci frank	3406,30	3617,00
svéd korona	768,55	816,09
USA dollár	4621,32	4907,18
ECU (Közös Piac)	5705,34	6058,24

a) Vásárolható legmagasabb bankjegycímlet: 1000-es.

KÖZÉLET

Marjai Józsefnek, a Minisztertanács elnökhelyettesének, kereskedelmi miniszternek, a Magyar–Kubai Gazdasági és Műszaki-Tudományos Együttműködési Bizottság magyar tagozata elnökének a meghívására hétfőn Budapestre érkezett *José Ramón Fernández* miniszterelnök-helyettes, a bizottság kubai társelnöke, aki küldöttség élén részt vesz a bizottság 15. ülésszakán.

A vendéget a Ferihegyi repülőtéren Marjai József fogadta, jelen volt *Faustino Beato*, a Kubai Köztársaság budapesti nagykövete.

A nap folyamán a két tárgyaló küldöttség vezetője megkezdte megbeszéléseit a kétoldalú gazdasági együttműködés fejlesztésének időszerű kérdéseiről.

*

Csehák Judit, az MSZMP Politikai Bizottságának a tagja, szociális és egészségügyi miniszter hétfőn Szolnok megyébe látogatott. Szolnokon a pártszékházban *Szabó István*, a megyei pártbizottság első titkára és *Mohácsi Ottó* megyei tanácselnök fogadta. Csehák Judit meghallgatta Szabó István tájékoztatóját a megye politikai és gazdasági helyzetéről.

A Politikai Bizottság tagja ezután Karcagra utazott, ahol felkereste a Városi Kórházat.

A program Tiszafüreden folytatódott. A 11 ezer lakosú város gyógyfürdőjében *Beranek László* főorvos számolt be arról, milyen szakrendeléseken gyógyítják a mozgásszervi betegségekben szenvedőket. A Politikai Bizottság tagja ezután felkereste a városnak az idei tanév kezdetére átadott új tanintézetét, amely általános iskolának és szakmunkásképzőnek ad helyet. Ezt követően az iskola épületében városi aktívaülést tartottak, ahol Csehák Judit tájékoztatót tartott időszerű szociális és egészségügyi kérdésekről.

*

Nyikolaj Dolguskinnak, a Lenini Komszomol Központi Bizottsága titkárának vezetésével hétfőn – a KISZ Központi Bizottságának meghívására –, hazánkba érkezett a szovjet ifjúsági szövetség küldöttsége. A vendégek itt tartózkodásuk során megbeszéléseket folytatnak partnereikkel a magyar politikai és társadalmi szervezetek ifjúságpolitikai tevékenységéről, az ifjúsági törvény végrehajtásának tapasztalatairól, a KISZ szervezeti és káderm unkájáról.

– Energiatakarékos fűtésszabályozót és automata kazánt fejlesztett ki a dunaújvárosi Watt-Stop Tervező és Kivitelező Gazdasági Munkaközösség, amelynek az újdonságából 14-et már be is szereltek Bicsérden, Pellérden és Komlón családi házakba. A legtöbb, vagyis hét Pellérden működik.

Országos műszaki-iparjogvédelmi vetélkedő

Nevezési határidő: 1988. február 1.

Az Országos Találmányi Hivatal, a Szakszervezetek Országos Tanácsával egyetértésben, a KISZ KB, az MTESZ, a minisztériumok (országos hatáskörű szervek), szövetkezeti erdekképviseleti szervek és a szakszervezetek megyei tanácsai támogatásával országos versenyt hirdet *„Országos műszaki-iparjogvédelmi vetélkedő"* címmel. A vetélkedő célja a műszaki szellemi alkotómunka kibontakoztatásának elősegítése, az alkotó erőfeszítéseknek a legfontosabb feladatokra való összpontosítása, az alkotókedv fellendítése, az újítások, találmányok megvalósításának, hasznosításának ösztönzése, mindezekkel a gazdasági hatékonyság növelése.

A vetélkedő egyben a műszaki alkotási, innovációs, iparjogvédelmi és újítómozgalmi szervezési ismeretek és módszerek megismertetését és széles körű elterjesztését is hivatott szolgálni.

A vetélkedő megyénként szerveződik, oly módon, hogy a versenyzőket minden egyes megyében a gazdálkodó szervezetek nevezik azon munkatársaik közül, akiket a kiírás alapján alkalmasnak ítélnek a versenyben való eredményes részvételre.

A nevezés négy kategóriában lehetséges: *kreativitás, innováció, iparjogvédelem, újítómozgalom.* A versenysorozat részei: 1. a fővárosi és a 19 megyei csapat kialakitását célzó versenyek, 2. a megyei csapatok országos elődöntője, 3. a megyei csapatok országos döntője. A vetélkedő az elődöntőig egyéni verseny, az elődöntőtől kezdve csapatok versenye folyik.

A nevezési lista alapján a versenyzők (a megyei SZMT-ken keresztül) otthon megoldandó írásbeli feladatot kapnak kézhez. A beküldés helye a Szakszervezetek Megyei Tanácsa. Ezután következik a megyei zsűri döntése alapján behívottak szóbeli egyéni versenye. A négy kategória első helyezettje mint a megye csapata jut tovább az országos elődöntőbe, melynek helye Budapest. Az ugyancsak Budapesten rendezendő országos döntőbe hat csapat jut be.

Az eredményhirdetésre várhatóan 1988 második felében kerül sor. A négyfős csapatok díjai: első helyezett 40 ezer Ft, második 32 ezer, harmadik 28 ezer, negyedik, ötödik és hatodik 24—24 ezer forint.

Az elődöntőből tovább nem jutó csapatok 12 ezer forintot kapnak. *A nevezés módja:* a versenyben részt venni kívánó szakembert munkáltatója nevezi a mellékelt nevezési lap kitöltésével, a következő adatok közlésével: munkáltató megnevezése, versenyző neve, kora, beosztása, iskolai végzettsége, személyi száma, s a versenykategória, amelyben indul. Egyéni nevezésnek is helye van.

Nevezési díj személyenként és kategóriánként 700 forint. Egy személyt csak egy kategóriába lehet nevezni. *Nevezési határidő*: 1988. február 1. A nevezési lapok a Szakszervezetek Megyei Tanácsánál vehetők át és oda is kell két példányban beküldeni, a nevezési díj egyidejű befizetése mellett.

Gyorsul a tempó segít a

TEMPORG

CÍMÜNK:

Pécs, Somogyi B. u. 1. Telefon: 13-888

Pécs, József A. u. 19. Telefon: 11-730

— az új adórendszer bizonylatainak, valamint reklám és propaganda anyagok, színes prospektusok elkészítésével,

— olcsó IBM kompatibilis számítógépek és tartozékainak értékesítésével,

— bevezetett felhasználási programok telepítésével,

— számítástechnikai szaktanácsadással, oktatással.

Duna menti falvak találkozója

Együttműködés a Horvátországi Magyarok Szövetségével

Másfél évtized óta fűzi össze együttműködési kapcsolat Baranyát és a Horvátországi Magyarok Szövetségét. A kapcsolat bővült az eltelt időben. Tíz év óta vesz részt a közös munkában a Megyei Művelődési Központ és újabban a Baranya Megyei Pedagógiai Intézet, a Megyei Könyvtár, a Janus Pannonius Múzeum, a Baranya Megyei Moziüzemi Vállalat is. Napokban írták alá Eszéken az idei évre szóló megállapodást. (A művelődési miniszter Szocialista Kultúráért kitüntetésben részesítette *Faragó Ferencet*, az eszéki Pedagógiai Intézet szaktanácsadóját, aki évek óta eredményesen munkálkodik a Jugoszláviában dolgozó magyar pedagógusok és a magyarországi szerbhorvát nyelvi tanárok továbbképzésében. A kitüntetést e napon adta át Eszéken *Brandstätter György*, a Baranya Megyei Tanács osztályvezető-helyettese.)

Az anyanyelv és a hagyományok őrzése, a kapcsolatteremtés az együttműködési megállapodás fő célkitűzése. Néhány konkrét rendezvényről, tevékenységről beszélgettünk a Megyei Művelődési Központ vezetőjével.

Baranyai néptáncoktatók rendszeresen vállalják a horvátországi néptánccsoportok oktatását, így például a lászlói, a várdaróci együtteseket. Kidolgozzák a szövetség központi táncegyüttesének évenkénti továbbképzési programját. A központi táncegyüttest meghívták a februári busójárásra és néhány horvátországi tanuló is részt vesz Mohácson a középiskolások népdaléneklési versenyén. A bányásznapra egy délszláv együttest várnak. Minden évben utazik egy baranyai hagyományőrző csoport a horvátországi együttesek szemléjére.

Tavaly Hegyhát és Hegyalja találkozott egymással, idén a Duna menti falvak találkozóját rendezik meg tavasszal. Dunaszekcső, Dunafalva, Bár, illetve Kopács, Várdaróc, Laskó lakói ismerkednek meg alaposabban egymás szokásaival, a tájegységek helytörténetével, egymás életével, művészeti csoportjaikkal. A Megyei Művelődési Központ és a szövetség tart kölcsönösen szakmai továbbképzéseket, cserélnek kiadványokat. Baranyából évente két-három alkalommal amatőr és hivatásos színjátszócsoportok turnéznak Jugoszláviában. Önálló kapcsolatok is alakultak már ki, például a komlóiak Vukovárral, Borovóval, a szigetváriak a vinkovciaiakkal „járnak össze". Tartanak díszítőművészeti és fotókiállításokat.

A Moziüzemi Vállalat az eszéki Filmotékával rendez magyar filmnapokat, a Megyei Könyvtár magyar nyelvű irodalmat juttat a horvátországiaknak, és ők is cserélnek kiadványokat, szerveznek továbbképzéseket, kutatásokat. A Janus Pannonius Múzeum, a Pedagógiai Intézet és a Levéltár is megkereste partnereit. Szaktanácsadások, tudományos publikációk, érdekes kiállítások terve jelzi az együttműködési szándékot.

Fokozott érdekvédelem

Ösztönözni az újítókat

Megfelelő információkra is szükségük van a fiataloknak

Már 1623-ban I. Jakab angol király felismerte az új termékek értékét és jelentőségét, s azok létrehozóinak kiváltságlevelet adományozott. Tulajdonképpen innen származtatják az iparjogvédelmet. A dátum önmagáért beszél: már akkor rájöttek, hogy az újítókat érdekeltté kell tenni alkotómunkájukban, hogy minél több újítás, találmány szülessen, s így minél gyorsabb ütemű legyen a fejlődés.

A műszaki-gazdasági fejlődés ma is elsőrendű célunk, s ebben nagy szerepet játszanak a szabadalmaztatható találmányok, az újítások, akár a legkisebb ötletek is. Az újítókat nemcsak érdekeltté kell tenni, hanem tájékoztatni is kell őket jogaikról, hiszen egyáltalán nem tételezhető fel, hogy mindenki rendelkezik iparjogvédelmi ismeretekkel. Többek között a tájékoztatás és információátadás volt a célja annak az előadásnak, ami a közelmúltban elhangzott a Pécsett megrendezett szakszervezeti ifjúsági tanácskozáson. Az előadást *Pálly Tibor*, az Alkotó Ifjúság Egyesülés Baranya Megyei Területi Képviseletének vezetője tartotta.

— Az újításokat menedzselő egyesülés hogyan kapcsolódik a szakszervezethez?

— Az érdekképviseletnek ezen a téren is egyre nagyobb szerepe van, s mivel az elmúlt tanácskozást a KISZ és az SZMT közösen szervezte, s az egyesülés egyik alapítója maga a KISZ, mindenképpen kötelességünk az újításokkal kapcsolatos információkat minél több embernek megadni, hiszen munkahelyükön, mint szakszervezeti ifjúsági vezetők, felkészülten kell hogy képviseljék az újítókat. Mindenképpen segíteni kell azokat az alkotó műszakiakat, akik egy-egy probléma megoldására hajlandók plusz energiát és munkát fordítani.

Vannak jogaik, amelyeket érvényesíteni kell, de ezeket a jogokat valakinek meg kell ismertetnie velük, különben elvesznek az újítások és találmányok elfogadtatásának szokásos útvesztőiben. Az érdekképviselet pedig azért is egyre fontosabb, mert egy különös intézkedés folytán az újítók januártól hátrányos helyzetbe kerültek, s gyakorlatilag azt lehet mondani, hogy leginkább a lelkesedésükre számíthatunk.

Hangsúlyozom, ez nem vonatkozik a találmányokra, csak az újításokra. Úgyhogy ezért is növekedett meg a KISZ és a szakszervezet szerepe, mert most az érdekvédelmen kívül még olyan feladatuk is van, hogy a lelkesedésre, s az alkotói öntudatra kellene hatniuk.

— Miért tartanak az újítások számának csökkenésétől?

— Ellentmondásos helyzet alakult ki. Míg a szabadalmaknál kedvezőbb a helyzet — százezer forintig adómentességet élveznek, utána még egy bizonyos összegig kedvezményeket —, addig az újításoknál január 1-jével megszüntették az adómentességet. Hogy minél több újítás szülessék, ahhoz valóban érdekeltté kell tenni az embereket, így azonban előfordulhat, hogy valaki az újítási díjjal olyan adósávba lép, ahol már nem találja meg a számítását. Ilyen körülmények érthetően sokak kedvét szegik, s ez pedig negatívan befolyásolhatja a műszaki fejlődést. A Magyar Iparjogvédelmi Egyesület ezt már több fórumon is szóvá tette, s bizakodunk abban, hogy lesz e téren valamilyen pozitív változás.

D. Cs.

Változások január 1-jétől

Segítség a fogyatékos gyerekeket nevelőknek

Gyes tíz évig

Rendkívül nehéz helyzetben vannak azok a családok, amelyek tartósan beteg, vagy súlyosan fogyatékos gyerekeket nevelnek. Anyagi gondjaikat nehezíti, hogy az egyik szülő nem tud munkát vállalni, mert gyermeke állandó ápolásra szorul. A január 1-jétől megváltozott társadalombiztosítási jogszabályok jelentős segítséget nyújtanak körülményeik javításában.

A tartósan beteg, vagy súlyosan fogyatékos gyereket nevelő anyukáknak két évig jár a gyermekgondozási díj, akkor is, ha habilitációs célú foglalkoztatásban – például a pécsi Endresz György utcai speciális bölcsődében – vesz részt a gyerek. Megszűnik a gyed, ha intézetben helyezik el a kicsit. A gyes eddig is tovább, a gyerek hatéves koráig volt igényelhető, ezt toldották meg négy évvel, így a gyerek tízéves koráig maradhat otthon a szülő. S ezzel a lehetőséggel az is élhet, aki korábban hat évig gyesen volt, és a gyereke még nem töltötte be a tíz évet. Egyébként a gyermekgondozási segély összege magasabb: egy gyerek után 1600, kettő után 1800 és három után 2000 forint. Január 1-jétől több a gyeshez járó jövedelempótlék összege is: 930 forint.

A táppénzes napok számában nincs eltérés, de elmondjuk, hogy a gyerekek egytől három éves koráig – az éveket a születésük napjától számítják – 84 napig lehet táppénzen a szülő, hatéves korig 42, illetve az egyedülállók 84 napig, míg a hat–tíz éveseket nevelők 14, illetve az egyedülállók 28 napig. Már 1985 szeptemberétől lehetőség van arra is, hogy az igénybe nem vett napokat átvigyék a következő évre.

Felemelték a családi pótlék összegét a tartósan beteg, vagy súlyosan fogyatékos gyereket nevelő családok 1700 forintot, illetve a gyerek hároméves koráig 1800 forintot kapnak. Arról, hogy ki a tartósan beteg vagy súlyosan fogyatékos, a körzeti gyerekorvos, ahol nincs, körzeti orvos ad igazolást az egészségügyi miniszter 7/1980-as rendelete alapján.

Több éve lehetőség, de kiderült, az érdekeltek nem tudnak róla, hogy a gyógyító, megelőző ellátás érdekében tett utazáshoz állampolgári jogon jár az útiköltségtérítés. Az ehhez szükséges igazoló lapot a beutaló orvos tölti ki, illetve ezt tőle kell kérni. Akinek a munkahelyén van kifizetőhely, ott kapja meg az összeget, egyébként a társadalombiztosítási igazgatóságon.

Elmondjuk még, hogy azoknak a szülőknek, akik gyermekük tartós ápolása miatt keresőképtelenek, de nem jogosultak bármelyik ellátást – gyed, gyes, táppénz, vagy családi pótlék –, igénybe venni, a folyósítást méltányosságból engedélyezheti a Megyei Társadalombiztosítási Igazgatóság igazgatója. A Megyei Társadalombiztosítási Tanácsnak is van segélykerete, a kérvényt szintén a Megyei Társadalombiztosítási Igazgatóságra kell küldeni.

S még egy változás január 1-jétől: az a fiatal, aki teljesen munkaképtelen, 18 éves korától állampolgári jogon rokkantsági járadékot kaphat, amelyről az OOSZI orvosi bizottsága ad szakvéleményt. A járadék összege 2200 forint, de tudni kell, hogy ennek folyósításával megszűnik a családi pótlék juttatás.

G. M.

Tegnap volt a premier



A mesefigurák látványa oldja a kis betegek feszültségét, kellemesebbé teszi a várakozást

Mesefilmek a röntgenosztályon

Csak az tudja, milyen nehéz az orvostól, az idegen környezettől félő kisgyermeket megnyugtatni, hogy hajlandó legyen a számára félelmetes röntgenkészülékek alatt fekve maradni, aki ezt már csinálta, vagy legalábbis végignézte az asszisztensek csöppet sem irigylésre méltó ez irányú igyekezetét.

A pécsi Gyermekklinika röntgenosztályán, mielőtt elkezdődne a tulajdonképpeni munka, az asszisztensek mesét olvasnak a beteg kicsinyeknek és természetesen elmaradhatatlan a sok játék. Tegnaptól pedig már a vizsgálat előtti várakozást sem kell rettegések közepette vagy nyűgösködve eltölteni, ugyanis videókazettáról mesefilmek szórakoztatják a kis pácienseket.

A történet előzménye: szeptemberben a pécsi Gyermekklinika volt a rendező házigazdája az V. magyar gyermekradiológus konferenciának. Az ez alkalommal megjelentetett kiadványokban közölt hirdetések bevételeiből fedeztek bizonyos, a rendezéssel járó kiadásokat. Azonban megmaradt belőle egy kisebb összeg. Az osztály dolgozói döntöttek: legyen a gyerekeké. Vásároltak egy kis tévékészüléket, videómagnót, és az egyetlen kazettára, amire futotta a pénzből, az egyik asszisztensnő férje vette fel a mesefilmeket. (A tévékészülék egyelőre fekete-fehér, tervezik, hogy később, ha ismét kis pénzhez jutnak, színesre cserélik.) Tegnap volt a premier, teljes sikerrel. Az egyik kisgyerek például sehogy se akart felöltözni és a mamával hazamenni, mondta, megvárja a mese végét. Az esemény tulajdonképpen nem nagy dolog, mégis tükrözi egy közösség szemléletét.

S. Zs.

Új sorozatok a televízióban

Két új sorozat indul februárban a képernyőn. Ha mi egyszer kinyitjuk a szánkat címmel negyrészes kabarétörténeti műsort sugároznak, amelynek első adását február 6-án láthatják a nézők. A ciklus 1945-től a hatvanas évekig eleveníti fel a magyar közéleti humor legkiemelkedőbb írásait, s mutatja be kiváló művelőit. Az egyenként 70—80 perces adásokban — amelyeknek rendezője Várkonyi Gábor, forgatókönyvírója Litványi Károly — 1945, 1946—1949, az ötvenes évek és az 1956 utáni időszak szatirikus írásaiból, kabaréjeleneteiből, és dalaiból fúznek össze egy-egy csokorra valót.

A korszak társadalmi életét, közéleti problémáit és jelenségeit tükröző válogatást követően — minden adás után — a 2-es csatornán húszperces beszélgetés hangzik el a korról és az irodalomról.

A gyermekeknek készült a február 7-én induló Orrom krumpli, hajam kóc című sorozat, amelynek tíz epizódját Csukás István írta. A vasárnap délelőttönként látható vidám-tanulságos bohóc- és cirkuszi történetek állandó szereplője a porondmester — Funtek Frigyes —, s a három bohóc, akiket Szerednyei Béla, Straub Dezső és Schlanger András formál meg.

Kataszter készül a baranyai kastélyokról, udvarházakról



Az üszögpusztai kastély impozáns főépülete

Stílusos volt a helyszín. A Megyei Tanács Műemléki Albizottsága ez évi első ülését tegnap Gödrén, a Béke Termelőszövetkezet központi épületében tartotta, ami történetesen egykor Szily-kastély volt. A tárgyalt téma ugyanis ez volt: *a mezőgazdasági nagyüzemek kezelésében és tulajdonában lévő védett és védelemre méltó épületek és környezetük.*

Az előterjesztő is rendhagyó: a tanács mezőgazdasági osztályának főtanácsosa, *dr. Jászai Ilona;* bár nem is olyan rendhagyó ez, ha tudjuk, hogy az osztály vezetője, *dr. Cseh Sándor* néhány éve rengeteget tett a Bólyi Mezőgazdasági Kombinát vezérigazgató-helyetteseként a békáspusztai agrártörténeti múzeum megteremtéséért.

A tárgyalt jelentés 16 változatos állapotú kastélyt és udvarházat sorol fel; van köztük olyan, mint a MAB-ülés színhelye — a mai tulajdonos tsz apró lépésekkel igyekszik erejéhez mérten rendbetenni a csaknem romos állapotban átvett épületet —, vagy a Pécsi Állami Gazdaság országszerte híressé lett üszögpusztai kastélyszállója, de olyan is, mint pl. a boldogasszonyfai Igmándy-kúria — ma baromfikeltető —, amelynek általános renoválására, külső karbantartására évtizedek óta nem került sor.

Az ülésen megállapodtak arról, hogy a megyei mezőgazdasági osztály az agrártörténeti emlékek feldolgozásában, nyilvántartásában és állapotuk figyelemmel kísérésében szorosan együttműködik a MAB-bal; határozat született arról is, hogy — védettségüktől függetlenül — katasztert fognak felállítani a barunyai kastélyokról és udvarházakról.

Felvetődött egy olyan gondolat is, miszerint a kisebb, közösségi célokra nehezen hasznosítható kúriákról valamilyen ajánló kiadványt kellene összeállítani külföldről hazatelepülni szándékozók számára, akik otthont teremtenének maguknak.

H. I.

Információk

Rendezvények

Január 26-án 18 órakor a pécsi Ifjúsági Házban az IH Klubban videómozi lesz.

Az MNH Pécsi Helyőrségi Klubjában január 26-án 17 órakor az Ifjú Gárda Parancsnokok Klubja rendezi foglalkozását 17 órakor. Megbízott klubvezető Sójtöri Gábor. 18 órától ugyanezen a napon a Kasza Blanka együttes próbál. Vezető: Bodor Gábor. A videómoziban 26-án a Drakula grófnő című angol filmet vetítik 18 és 20 órakor.

A mohácsi Kossuth filmszínház emeletén január 26-án 18 órakor a Cukorbetegek Klubjának rendezvényét dr. Gyenei Magda vezeti.

Január 26-án 17 órakor a mohácsi Ifjúsági és Úttörőházban a Mini Klub tagjai találkoznak.

A Pécsi Nevelők Házában január 27-én 15 órakor dr. Sey Ottó kandidátus, a JPTE TK docense „A modern evolúciótan" címmel előadást tart.

A komlói József Attila Felnőttkönyvtárban január 27-én 15 órakor „100 éve született Szaton Rezső, a magyar munkásmozgalom harcosa" címmel könyvkiállítást nyit meg Remenyik Ernő könyvtáros, amely megtekinthető február 2-ig.

A TIT Művészeti Szabadegyeteme keretében január 27-én 17.30-kor Pécsett, a TIT Bartók Klubjában Csontváry Kosztka Tivadarról tart előadást dr. Németh Lajos, az ELTE tanszékvezető egyetemi tanára.

Méhész előadás lesz január 26-án, kedden 17 órakor Pécsett, a HNF Kőrösi Csoma S. u. 1. sz. alatti helyiségében. Az előadás címe: Kaptártipusok. Előadó: Zoltán Béla méhész.

Betéttombola-sorsolást szerveznek január 27-én 18 órakor Mohácson, a Bartók Béla Művelődési Házban.

Közlemények

A Pécsi Vízmű értesíti a lakosságot, hogy 1988. január 26-án 7 órától 16.00 óráig a Kénes út—Margit út vonalától északra vezetékátkötési munkák miatt a vízszolgáltatás szünetel. Tartálykocsis vízellátást biztosítunk.

A Mohács és Vidéke Takarékszövetkezet értesíti a tagokat, hogy a részjegy névértéke 500 forint, amelynek a kiegészítésére 1988. december 31-ig van lehetőség. A kiegészítés egyik előnye például, hogy a rövidlejáratú hitelekhez kapcsolódó kölcsönfedezeti díjat a tagok részére átvállalja a szövetkezet, ezen kívül évi 9 százalék osztalék is jár.

Vizsgák a Dolgozók Gimnáziumában

A pécsi Dolgozók Gimnáziumában (István tér 10. Tel.: 15-673, 15-718), 1988. május hó folyamán különbözeti és magánvizsgák tehetők.

KULONBÖZETI vizsgát tehetnek, akik szakmunkás, gép- és gyorsírói, egészségügyi, szakközépiskolai bizonyítvánnyal rendelkeznek (vagy ez évben szerzik meg), s tanulmányaikat gimnáziumban kívánják folytatni.

A szakmunkásképzőt, egészségügyi szakiskolát, gép- és gyorsíró iskolát végzettek az I. osztályos földrajz és biológia anyagából tesztnek vizsgát és II. osztályban folytathatják tanulmányaikat.

Szakközépiskolai bizonyítvánnyal rendelkezők tantárgyi vizsgáit az igazgató vagy helyettese állapítja meg.

MAGÁN- (OSZTÁLYOZÓ) vizsgát a fenti időpontban a gimnázium bármelyik évfolyamának teljes anyagából lehet tenni.

JELENTKEZÉS: február 15-ig — szombat, péntek kivételével —, de. 9—12 és 13—19 óra között.

A jelentkezésnél mindkét vizsgánál az iskolai bizonyítványt és a személyi igazolványt kell bemutatni.

ÉRETTSÉGI VIZSGA: (június): jelentkezés a fenti időpontban. A jelentkezéshez szükséges: a teljes érettségi vizsgához a gimnáziumi bizonyítvány, egy db 50 Ft-os illetékbélyeg. Javító érettségi esetén tantárgyanként 50 Ft-os (teljes javító érettségi esetén összesen 160 Ft) illetékbélyeg, a gimnáziumi bizonyítvány, az anyakönyvi kivonat és a személyi igazolvány.

DOLGOZÓK GIMNÁZIUMA IGAZGATÓSÁGA

Adótanácsadás

Adótanácsadást tartanak az APEH (Adó és Pénzügyi Ellenőrzési Hivatal) szakemberei minden szerdán 17—19 óráig Pécsett, az Apáczai Nevelési Központban.

Egészségügyi szolgálat

KÓRHÁZI FELVÉTELES ÜGYELETEK

Mindennapos felvételi ügyeletek gyermek belbetegek részére, Pécs város: POTE Gyermekklinika. Szigetvár város és járás, a pécsi és a volt sellyei járás: Megyei Gyermekkórház. Gyermeksebészeti, kórházi felvételt igénylő gyermekfülészeti betegek, égett és forrázott gyermekek részére páratlan napokon: POTE Gyermekklinika, páros napokon: Megyei Gyermekkórház Pécs és a megye egész területéről.

Felnőtt belgyógyászat: I. kerület: II. sz. Belgyógyászati Klinika, II. kerület: Megyei Gyermekkórház (Fertőző), III. kerület: I. sz. Belgyógyászati Klinika. Sebészet: Megyei Kórház, Baleseti sebészet. I. sz. Sebészeti Klinika. Égési sérülések: Honvéd Kórház. Koponya- és agysérülések: Idegsebészet. Pécs város és a csatolt községek ideg- és elmebetegei részére: POTE Ideg- és Elmeklinika. Szemészeti betegek: POTE Szemészeti Klinika. Felnőtt fül-orr-gégészet: POTE Fül-Orr-Gégeklinika.

ÉJSZAKAI KÖRZETI ORVOSI ÜGYELET

Pécs város felnőtt lakossága részére egy helyen, a Lánc utcai rendelőintézet földszinti ügyeleti helyiségeiben minden este 7 órától másnap reggel 7 óráig. Telefon: 14-347.

Lvov-Kertváros felnőtt lakosságának minden éjszaka este 7 órától másnap reggel 7 óráig a járóbetegek részére a Testvérvárosok terei körzeti rendelőben orvosi ellátást biztosítunk. A kertvárosi hívásokat továbbra is a Lánc utcai rendelőintézetben kell bejelenteni. Telefon: 14-347.

Fogászati ügyelet minden este 7 órától másnap reggel 7 óráig a Lánc utcai rendelőintézet földszinti ügyeleti helyiségeiben — gyermekek részére is.

Gyermeklakosság részére: a Gyermekklinikán, Pécs, József A. u. 7. (bejárat a Bajnok utca felől) este 7 órától másnap reggel 7 óráig. Telefon: 10-938.

ÉJSZAKAI ÜGYELETES GYÓGYSZERTÁRAK

Pécs, Kossuth L. u. 81. 10/8. sz. gyógyszertár; Pécs, Bajcsy-Zs. u. 23. 10/14. sz. gyógyszertár.

*

SOS-ÉLET telefonszolgálat díjmentesen hívható a 12-390-es számon, este 7 órától másnap reggel 7 óráig.

*

Nyugdíjas telefonszolgálat szombat, vasárnap kivételével mindennap 17—19 óráig hívható a 41-907-es számon.

*

Ifjúsági telefonszolgálat telefonszáma: 24-550. Hívható: 17 órától 21 óráig.

Újra kapható

HÁNTOLT HAJDINA

1/2 és 1 kg-os csomagolásban, mely rizspótlóként széles körben felhasználható, pl. különböző különleges hurkák készítéséhez is.

FOLYAMATOSAN KAPHATÓ: TSZKER Pécs, Sallai u. 11. és Vadász u. 54. sz. alatti ÉLELMISZER-CSEMEGEBOLTJAINKBAN.

TSZKER

AZ UTAKON

Városi forgalomban a biztonságért

Városi forgalomban a biztonságot a forgalom ésszerű gyorsítása is szolgálja. Fontos, hogy a lámpa szabad jelzésére — körültekintés után — azonnal és a jármű gyorsítóképességét kihasználva, induljunk! A következő lámpát lehetőleg mozgóstarttal fogjuk ki! A követési távolságot fokozatosan vegyük fel! Szabad jelzésre ne csak az élen álló, de a mögötte lévők is induljanak el! Az elsőbbséggel nem rendelkező figyelje az elsőbbséggel rendelkező partnert! Ha az jogáról lemondott: nyomban éljen a továbbhaladás lehetőségével! Amennyiben az elsőbbségi helyzet nem teljesen egyértelmű: arról célszerű lemondani. Az elsőbbségi jog átadása visszavonhatatlan! Ne udvariaskodjunk feleslegesen! Ha az autós az elsőbbségéről lemondott, a gyalogos ne akarja azt visszaadni! Ha a gyalogos tette ugyanezt, az autós figyeljen a többi gyalogosra, s a neki átadott joggal csak akkor éljen, ha ők is lemondanak elsőbbségükről! Ekkor viszont feltétlenül! Mindig határozottan és a partner számára félreérthetetlenül viseljedjünk! Oszlopban haladás esetén soha ne csak a közvetlenül előttünk lévőt figyeljük! Az irányváltoztatást mindig jelezzük! Idejében döntsünk és enyhén fékezzünk! Beláthatatlan útkereszteződésben akkor is lassítsunk, ha elsőbbségünk van! Lábunk legalább is a fékpedál fölött legyen. Egyenrangú útkereszteződésben a veszély általában először nem jobbról, hanem balról várható. Előbb oda figyeljünk! Okosan gazdálkodjunk erőtartalékainkkal! Az úton történtekkel csak annyiban foglalkozzunk, amennyiben ez közlekedésünk szempontjából fontos! A jó autós ismerőseit a járdán ritkán veszi észre! Útvonalunkat előre tervezzük meg!

Rovatszerkesztő: ROSZPRIM NÁNDOR

A környezetkímélő üzemeltetésért



Az autómotorok környezetkímélő és gazdaságos üzemeltetését segíti az a „fedélzeti" műszer, az Ecometer, amelyet Vácott, a Híradástechnikai Anyagok Gyárában készítenek. A kis komputer hazai alapanyagokból készül, két- és négyütemű motorokhoz épített változatokban. Mérhető vele a motor fordulatszáma, a pillanatnyi, illetve a 100 kilométerre kivetített átlagfogyasztás, egy-egy kijelölt útszakasz tényleges fogyasztása, a gépjármű sebessége, a megtett távolság. Emellett közönséges óraként, stopperóraként — de egyes változata — taxióraként is használható. A kijelzett adatok alapján következtetni lehet a motor esetleges beállítási hibáira.

*

Miért az mérgelődjön, aki vétlen?

Elismerem, hogy indokolt esetben szükség van a szabálytalanul parkoló személygépkocsik elszállítására. Már csak azért is, mert az valóban elfogadhatatlan, ha valaki például kórház előtt, a mentőknek fenntartott helyen hagyja autóját, vagy pedig a megállni tilos tábla ellenére úgy várakozik, hogy ezzel akadályozza egy üzlet árurakodását. Az elmúlt hetekben — főleg január elsejétől —, egyre több autó parkol szabálytalanul: így a Munkácsy Mihály utcában a klinika bejáratánál, a Jókai utcában a villamossági szaküzlet előtt.

Jogos, ha ilyen helyekről elviszik a kocsikat! Ennek módjával azonban nem tudok egyetérteni. Mert például, amikor a klinika elől vittek el a „lopóautóval" egy személygépkocsit, ezt úgy tették, hogy negyedóráig megállt ebben az utcában a forgalom, óriási dugó lett a Kossuth téren, a kocsisor a Rákóczi útig ért. Hasonló tapasztalatom volt a Jókai utcában...

Jól tudom, a hatósági járműtelep kis teherkocsija csak úgy tudja elszállítani a szabálytalankodó személyautókat, hogy elzárja a szűk utcákban a forgalmat, s ez bizony eltart ideig-óráig. Ezen semmilyen technikai megoldással nem tudnak változtatni. Emberi hozzáállással viszont megszüntethető, hogy ne ácsorogjanak hosszú percekig feleslegesen az autók. Csupán ki kellene állnia valakinek az utcák torkolatához, hogy addig is, míg a szabálytalanul parkoló autót felcsörlőzik a „lopókocsira", a forgalmat elterelje.

Így tényleg csak az boszszankodna, aki szabálysértést követett el, s nem azok akik vétlenek.

*

Időben jelezzünk!

Kedvezőtlen időjárási viszonyok között mind az irányjelzővel, mind a féklámpával hamarabb kezdjük meg és hosszabb időn át jelezzük szándékunkat! Ez a vezetési taktika egyrészt segítséget nyújt a partnernek, mert több ideje marad az alkalmazkodásra, másrészt magunkat is észrevétlenül rászoktathatjuk arra, hogy különösen télen, nagyobb biztonsági tartalékkal vezessünk. Kedvezőtlen körülmények között mérjük hosszabbra és szélesebbre azt a veszélyzónát, amiből minden feltételezhető hirtelen meglepetést ki kell zárnunk! Fontos a nagyon rugalmas sebességmegválasztás!

Ha nem indul az autó

Nagy hidegben igen jó szolgálatot tesz a motor beindításához az aerosolos flakonból a levegőszűrőbe fecskendezhető hidegindító. Persze a teljesen kimerült akkumulátor esetén már ez sem segít. Sajnos, előfordul, hogy kocsink kimerült akkumulátorával már semmiképpen nem tudjuk beindítani a motort, és segítőkész volántársat kérünk meg arra, hogy huzassa be autónkat. Ehhez lehetőleg vonórudat használjunk, de szorult helyzetben a vontatókötél is megteszi. Ügyeljünk arra, hogy csak a gyári előírásban ajánlott helyre akasszuk a vonóhorgot. Még a kocsi megmozdítása előtt kapcsoljunk a II. vagy III. fokozatba, és a tengelykapcsolót mindaddig tartsuk benyomva, amíg a vontatott kocsi kellő lendületet kap. Ekkor — a ráadott gyújtás mellett — lassan, fokozatosan engedjük fel a tengelykapcsolót.

Arra is vigyázzunk, hogy a vontatott kocsi beindítását csak akkor kíséreljük meg, ha annak kerekei alatt némi súrlódást is biztosít a talaj. Hiába engednénk fel ugyanis vontatott kocsink tengelykapcsolóját — még a felgyorsult sebesség ellenére is —, akkor, ha jeges, csúszós útfelületen haladunk. A motor, valamint az erőátviteli szerkezetek egymáson csúszó és egymásba kapcsolódó felületei között még hideg, dermedt az olaj.

A Trabant és a Wartburg autók behuzatásakor ne feledkezzünk meg a szabadonfutóról. Ez a Trabantnál automatikusan a IV. sebességi fokozatra hat, a Wartburgon pedig külön kapcsolható. Húzásra, (ritkább esetben tolásra) ebben az esetben is a II. vagy III. sebességi fokozatba kapcsolva hagyjuk gurulni a kocsit, és csak a megfelelő lendület elérése után engedjük fel lassan az előzőleg és a gurulás ideje alatt mindvégig kinyomva tartott tengelykapcsolót.

A legeredményesebb megoldás az, ha vontatás helyett kölcsön akkumulátorral kíséreljük meg beindítani a kimerült akkumulátorú kocsit. (Automataváltós autóknál szinte ez az egyetlen indítási lehetőség.) Csupán két — legalább ceruza vastagságú —, szigetelt kábel kell hozzá. A pozitívot a pozitívhoz, a negatívot a negatívhoz kapcsoljuk vagy érintjük. Az akkumulátorok póluskivezetőit ne tévesszük össze. Az indítást ilyenkor is lényegében úgy végezzük, mint egyébként. Arra is ügyeljünk, hogy csak akkor érintsük a kisegítő akkumulátortól vezető kábelek végződéseit akkumulátorunk pólusainak kivezetéséhez, amikor saját önindítónk — ha lassan is — éppen kezdi forgatni a motort.

Mit mond a jogszabály?

Változások a társadalombiztosítási rendelkezésekben

A január 12-i ismertetésünket a nyugdíj alapjául szolgáló átlagkeresetre vonatkozó módosításokkal folytatjuk.

Az 56/1987. (XI. 6.) MT. sz. rendelet 18 § (5) bekezdése szerint a havi átlagkereset mgehatározásánál az 1987. december 31-e utáni időre eső nyugdíjjárulék-köteles keresetet, az 1987. december 31-e utáni időponttól megállapított baleseti járadékot, valamint a megváltozott munkaképességű dolgozók foglalkoztatásáról és szociális ellátásáról szóló rendelkezések alapján járó és 1987. december 31-e utáni időre eső keresetkiegészítést csökkenteni kell a magánszemélyek jövedelemadójának kizárólag ezen keresetekre eső összegével.

Az említett keresetekre eső adó kiszámításánál naptári évenként 12 000 forintot le kell vonni. Figyelmen kívül kell azonban hagyni a magánszemélyek jövedelemadójáról szóló törvény szerinti, összjövedelmet csökkentő kiadásokat és adókedvezményeket. A havi átlagkeresetnek a jogszabályban — a tényleges keresettől függetlenül —, meghatározott összegét, valamint azt a jövedelmet, amelyet az R 271 §-ának (3) bekezdése határoz meg, csökkenteni nem lehet.

A nyugellátások és egyéb ellátások emeléséről szóló 82/1987. (XII. 27.) MT. sz. rendelet 1 §-a szerint, az emelés mértéke a népgazdasági terv előírása szerint a fogyasztói árszínvonal emelkedésének megfelelő százaléka — 1988. évben 15 százalék —, de legalább 330 forint annál, aki

a./ a 70. életévét már betöltötte, illetőleg 1988. évben betölti, vagy

b./ I—II. csoportba tartozó rokkantság címén részesül nyugellátásban, baleseti nyugellátásban, vagy

c./ vak személyi járadékos, illetve vakok rendszeres szociális segélyezettje, vagy hadigondozási pénzellátásban részesül.

A rendelet 2 §-a értelmében 1968. január elsejétől ki kell egészíteni az 1989. január 1. előtt megállapított, (megállapításra kerülő), a nyugellátások és egyéb ellátások évenkénti rendszeres emeléséről szóló rendelkezések alapján 2 százalékkal, de legalább havi 120 forinttal emelt ellátások közül

a./ a nyugellátásokat, baleseti nyugellátásokat — ide nem értve a b./ pont szerinti ellátásokat —, a nyugdíjszerű egyéb ellátásokat, továbbá a sorkatona hozzátartozójának járó családi segélyt, és a tartalékos hadkötelezettséget teljesítő jövedelempótló segélyt havi 210 forinttal,

b./ az 1—3. fokozatú baleseti járadékot havi 100 forinttal.

Havi 330 forinttal kell kiegészíteni a házastársi pótlékot és a rendszeres szociális járadékban részesülő eltartott hozzátartozója után megállapított növelés összegét.

A kiegészítés (emelés), ugyanazon személy részére csak egyszeresen jár, kivéve, ha e személy házastársi pótlékban, vagy házastársa után jövedelempótlékban is részesül, továbbá azt az árvát, aki árvaellátása mellett hadiárva-járadékban, hadigyámolt részére járó nevelési pótlékban is részesül.

Az özvegyi vagy szülői nyugdíj megosztása esetén a jogosultakat a kiegészítés (emelés), személyenként teljes összegben illeti meg.

Az emelésekkel kapcsolatos további részlet-szabályozásokra és a minimum összeghatárokra a későbbiekben még visszatérünk.

A 82/1987. (XII. 27.) MT. sz. rendelet 12 §-a alapján 1988. január 1. napjától szolgálati időnek számít a felsőfokú oktatási intézmény nappali tagozatán folytatott tanulmányok ideje, legfeljebb azonban a képesítés megszerzéséhez az igény elbírálásakor szükséges idő az öregségi nyugdíj megállapításánál is.

Új az a rendelkezés is, hogy a fizetés nélküli szabadság harminc napot meghaladó tartama szolgálati időnek számít, ha a biztosított a fizetés nélküli szabadságot közeli hozzátartozója otthoni ápolása, illetőleg gondozása, vagy saját lakás magánerőből történő építése céljából kapta, feltéve, hogy erre az időre a nyugdíjjárulékot megfizette.

(Folytatjuk!)

S. A.

LAKÁS-INGATLAN

Pellérden ház, gazdasági épület bérbeadó vagy eladó. Ugyanitt nagy kert művelésre kiadó. Érdeklődni: 30-940 vagy 22-705.

250 □-öl szőlő, gyümölcsös, megkezdett hétvégi ház, illetve családi háznak is átminősíthető épülettel és építőanyaggal Pécs egyik legszebb helyén, családi okok miatt, eladó. Érdeklődni: Pécs, III. kerület, Pálma u. 8. Magyarék.

Pécs-Vasason beépíthető telek eladó. 50 000 Ft. „Részletre is" jeligére a Hunyadi úti hirdetőbe.

Két szoba, összkomfortos családi ház eladó, őszi költözéssel. Érdeklődni mindennap: Dunaszekcső, Felszabadulás u. 70.

Elcserélnénk 3 szoba, összkomfortos, Egri Gy. u.-i, tanácsi lakásunkat 2 db 1,5 szobás, összkomfortos, tanácsi lakásra. „Kertváros" jeligére a Hunyadi úti hirdetőbe.

3 szobás, gáz-, központi fűtéses, garázsos, kertes családi ház sürgősen eladó vagy 1,5 szoba + kp-re cserélhető. Pécs, Bulgár u. 5. (Balokánynál) Érdeklődni: 16.00 órától.

Babarcon, a Rákóczi u. 8. sz. alatt, két családnak is megfelelő, nagy, új családi ház félkész állapotban, reális áron alul eladó. Az ingatlan tehermentes. Befejezéshez hosszú lejáratú kölcsön és szociálpolitikai kedvezmény felhasználható. Érdeklődni a helyszínen lehet.

Harkányban, közvetlenül a nyaralótelep mellett 850 □-öl szántóföld eladó építési engedéllyel. Ugyanitt eladó 2 db 200 m²-es, balatongyöröki, vízparthoz közeli telek. Érdeklődni: 7827 Beremend, Sport u. 10/B.

Kozármislenyben 1800 □-öl szántó, zártkertben, megosztva is, eladó. Út mellett, buszhoz közel. Érdeklődni: Kozármisleny, Petőfi u. 6.

Eladó központi fűtéses, összkomfortos családi ház Patacson, a buszmegállónál, esetleg elcserélném 2,5—3 szobás OTP-lakásra. 18—20 óráig, 14-184.

Eladó 1,5 szobás, komfortos családi ház kpért, őszi költözéssel. Érdeklődni: Szabadszentkirály, Temető u. 7.

Házhely Lad községben, főút mellett, eladó. Víz, villany van. Érdeklődni: 7535 Lad, 31 vagy a 72-29-595-ös telefonon.

4 szobás, gázfűtéses családi ház eladó nagy pincével. Antal u. 6.

Eladó 260 négyszögöl gyümölcsös kevés szőlővel, kis házzal. „Barackfa" jeligére a Hunyadi úti hirdetőbe.

Bontandó vagy felújítandó házat vennék a belvárosban vagy környékén. Cím- és ármegjelölést kérek. „Közművek" jeligére a Hunyadi úti hirdetőbe.

Bodán, belső hegyen 800 négyszögöl terület, hétvégi épület építésre is alkalmas, eladó. Érdeklődni: 14.00 óra után, Rákóczi u. 16.

Vennék 400—500 ezer kp + OTP, 1,5—2 szobás lakást. „Sürgősen" jeligére a Hunyadi úti hirdetőbe.

Budapesti, 2 szoba, összkomfortos, OTP- és pécsi, 3 szoba, összkomfortos, tanácsi lakást cserélnénk pécsi családi házra vagy öröklakásra, együtt vagy külön is. „Metróhoz közel" jeligére a Hunyadi úti hirdetőbe.

Téglából készült romépületet vásárolnék bontás céljából. Cím: Pető István, Pécs, Németh L. u. 8.

2,5 szobás, bútorozatlan lakás garázzsal kiadó. Telefon: 12-261, esti órákban.

Eladnám vagy elcserélném pécsi lakásra mindenféle tevékenységre alkalmas, 3 szobás, komfortos, falusi házamat. „1 hold területtel" jeligére a Hunyadi úti hirdetőbe.

71 m²-es, gázfűtéses, szövetkezeti lakásomat eladnám vagy elcserélném tanácsi lakásra. Pécs, Semmelweis u. 8. Mészáros. Érdeklődni: 18 órától.

Eladó a Dombay-tónál 1279 m² területű telek építőanyaggal, rajta felvonulási épülettel. Villany van. Érdeklődni: Pécs, Bókay J. u. 13.

Elcserélném vagy eladnám udvari, 2 szobás, több mellékhelyiséges lakásomat kisebbre vagy közeli falusi is érdekel. Eladásnál megegyezünk, kisebb lakást beszámítok. Pécs, Felsővámház 19. (Buza tér környékén van.)

Összközműves, garázsos, magasföldszintes családi ház eladó. Pécs, Zöldfa u. 27.

Keszüben eladó 200 □-öl szőlő, ugyanott 100 □-öl kerti föld. Érdeklődni a 90-es szám alatt.

Eladó kétszer 840 □-öl szántó, megosztva is. Érdeklődni bármikor: Keszü, Petőfi u. 83. Várnagy.

Eladó 3 szoba, étkező, összkomfortos, 588 □-öl területen fekvő, gazdálkodásra alkalmas, kertes családi ház vagy 2,5—3 szobás, OTP-öröklakás + kp-ra cserélhető. Fátyol u. 26/1., este.

Harkánytól 4 km-re, Kovácshidán gazdálkodásra alkalmas családi ház sürgősen eladó. Cím: Kovácshido, Móricz Zs. 17.

Budapesti, XVII. kerületi, 60 m²-es, tanácsi lakásomat elcserélném pécsi öröklakásra, értékmegegyezéssel. 7822 Nagyharsány, Kossuth L. u. 19/A. Juhász.

Elcserélnénk 3 szobás családi házunkat 1 db 1 szoba, komfortos és 1 db 2 szoba, komfortos, tanácsi lakásra. „Téglaépületben" jeligére a Hunyadi úti hirdetőbe.

Vennék Hévizen vagy Harkányban társasüdülői lakrészt. Pécs, Hunyadi út 86., Lénárt.

„Ráji" vendéglő eladó vagy bérbe adó.

Bérelnénk asztalosműhelyt, 3 fázis vagy 1 fázis villannyal. „Kertvárosi előnyben" jeligére a Hunyadi úti hirdetőbe.

A „Lila" ABC-nél lévő cukrász- és édességpavilon eladó, illetve bérbe adó. Ajánlatokat „Közös évek" jeligére a Hunyadi úti hirdetőbe kérek.

Mohácsi szőlőhegyen 481 négyszögöl földterület, 1/3-as rész, szőlővel eladó. Víz, villany megoldható. Érdeklődni: Somberek, Petőfi u. 82. Puch Félix.

Mohácson másfél vagy 2 szobás, összkomfortos lakást vennék, kp + OTP-átvállalással. „Sürgős" jeligére a Mohácsi Napló szerkesztőségébe.

Siklós, Vértanuk u. 78. szám alatt 4 szobás, központi fűtéses családi ház garázzsal, gazdasági épülettel, zártkerttel eladó.

Mohács, Jókai u. 64. számú, tetőtér-beépítésű családi ház gazdasági épületekkel, kerttel sürgősen eladó. Ipari áram, műhely van.

Mohács, Perényi u. 48. számú, másfél szoba, komfortos házrész kis gazdasági épülettel és kerttel eladó. Irányár: 420 ezer Ft.

Mohácsi-szigeten, Sárhát, Honvéd u. 76. számú kis ház 600 négyszögöl területen, olcsón eladó.

Két szoba, konyhás, fürdőszobás kis családi ház eladó. Mohács, Bajcsy-Zs. u. 69. Érdeklődni: Mohács, Tavasz u. 6.

Fodrászüzlet kiadó berendezéssel. „Fodrász, 350556" jeligére a Sallai utcai hirdetőbe.

Összkomfortos családi ház eladó. Kozármisleny, Móra F. 71.

Négy szoba, összkomfortos, kertes családi ház eladó Szentlőrincen, Szent Imre u. 18. szám alatt.

Pellérden 250 □-öl területen szőlő, új padlásszobás présház, pince, villannyal ellátva, aszfaltos út mellett, eladó. Buszmegállóhoz 5 percre. Érdeklődni: Weiszmüller Ferenc, Pécs (Kertváros), Laki I. u. 6.

Eladó Pécshez 24 km-re, Ivánbattyánban családi ház, 500 □-öl területen, 3 szoba, konyha, sok mellékhelyiséggel, konyhakert, szőlő. Irányár: 280 ezer Ft. Érdeklődni: Weiszmüller Ferenc, Ivánbattyán, Ságvári E. u. 42. 7772.

Zalaegerszegi, belvárosban lévő, 2 szoba, étkezős, komfortos lakásomat elcserélném pécsi, 1½ vagy 1 szobásra. „Zalaegerszeg, 350542" jeligére a Sallai utcai hirdetőbe.

Romonyán 500 □-öl zártkert eladó. „Buszhoz közel, 350403" jelige, a Sallai utcai hirdetőbe.

Uránvárosi, 52 négyzetméteres, 1½ szobás, tanácsi, összkomfortot cserélnénk 3 szoba, hall vagy 3½ szobás, tanácsi, összkomfortra, esetleg gázfűtésesre, második emeletig. Kertváros kizárva. Telefon: 19-554.

Újpetre és Vokány közötti völgyben, az országút mellett egy 3 szobás, központi fűtéses családi ház eladó. Érdeklődni: egész nap, a helyszínen.

Szőlő-gyümölcsös, téglaépület, présház eladó. Kút-villany van, kocsibeállóval. Pécshez 2 km. Nagytelek. Telefon: 29-477, du. 16—18-ig.

Eladó 3 család részére is alkalmas, 180 m²-es családi ház azonnali beköltözéssel. Szövetkezeti vagy OTP cserelakást beszámítok. Irányár: 12 ezer Ft/m². Érdeklődni a helyszínen délután 4—7 között: Pécs, Kóczián S. u. 4.

Eladó gazdálkodásra igen kiváló terület (260 □-öl) téglaépületekkel, ipari áram, víz, kocsibeálló, köves út van. Irányár: 450 000 Ft. „Tavaszi beköltözéssel, 350455" jeligére a Sallai utcai hirdetőbe.

Pécsújhegyen félkész családi ház, tetőtérbeépítéssel, eladó. Helyiségek: 4 szobás, étkezős, garázzsal ellátott, központi fűtés kész. Érdeklődni: Palahegy út 45.

Keszüben 300 □-öl, sima zártkert eladó. Érdeklődni: Pécs, Viola u. 4.

Elcserélném debreceni, 1 szobás, gázfűtéses, tanácsi lakásom pécsi, hasonló, tanácsi lakásra. „Tavaszi csere, 350405" jeligére a Sallai utcai hirdetőbe.

Elcserélném Sarohin tábornok úti, X. emeleti, 2 szobás szövetkezeti lakásomat 3,5 szobás tanácsira. „Értékkülönbözet 350442" jeligére a Sallai utcai hirdetőbe.

ADÁS-VÉTEL

Oxigén és dissous gázpalackot vennék. Cím: Pető István, Pécs, Németh L. u. 8.

Paroton tégla eladó, 1500 db, Pécs, Szarvasdűlő 1. Abaligeti út 12-vel szemben, 17.00 óra után.

Kárpitozott epedarugós ülő- és fekvőbútorok készítését vállalom. Vajta kárpitos, Pécs, Déryné u. 11.

P—21-es motorkerékpár alkatrészekkel, olcsón eladó. Pécs, I. kerület, Aknász u. 1/1.

Mosógépek, kazettás magnó, 3 ágú csillár, fotelok, kis és nagy asztal eladók. István u. 34., du. 5-ig.

Képes Sport 1974-től 1987-ig teljes példányszámban eladó. Telefon: 18-142.

Karosszériahibás, UB frsz.-ú Zsiguli eladó. Érdeklődni: Pécs, Siklósi út 16., I/6.

Képes, német nyelvű könyveket vásárolnék. „Régi" jeligére a Hunyadi úti hirdetőbe.

Költözködés miatt bútorok eladók. Pécs, Virág u. 16. Telefon: 10-512.

Fajtiszta, törzskönyvezett, fehér, középuszkár kiskutyák kaphatók. Idegen vérvonal. Érdeklődni: Pécs, Uitz Béla u. 3., III/9.

Zsuzsi kézi kötőgép eladó. Telefon: 29-226.

5 tonna teherbírású, E5-ös típusú pótkocsit vásárolnék. Cím: Mágocs, Hunyadi út 5.

Eladó 1 db félig függesztett szántóföldi kultivátor, 1 db 5 t-s pótkocsi, billenős, oldalak nélkül, valamint MTZ-alkatrészek, sebességváltó stb. Érdeklődni szombat, vasárnap: Pellérdi út 52.

Eladó nagyszemű, csikos napraforgó, 1500 Ft/q, aprószemű, csikos napraforgó, 1200 Ft/q, szemeskukorica, 500 Ft/q. Érdeklődni: Pécs, Pellérdi út 52.

Hármas redőnyös ablakok, modern ajtók, 1—8 m-g kifűrészelt szarufák, tégla eladók. Pécs, Korvin O. u. 10., fszt/3. Nagy Lajosné, egész nap.

Faipari gépek eladók, 400-as kombinált gyalugép, 500-as szalagfűrész, asztalos marógép készlettel. Szent Imre u. 7. Magyar Lajos.

800-as rönkvágó szalagfűrész (gatter) eladó. Érdeklődni szombat, vasárnap: Sujmony, Vasút u. 5. Tóth.

Eladó 1 db használt, jó állapotban lévő, 500 literes Grönland mélyhűtő. Cím: Komló, Székely B. u. 15.

ZD-s, 1200-as Zsiguli eladó vagy elcserélném MTZ 50-esre. 7715 Sárhát, gátőrház.

Telefonkötvényt vennék. „Sürgős, 350458" jeligére a Sallai utcai hirdetőbe.

6 éves, 1500-as Lada eladó. „Árajánlatot kérek, 350457" jeligére a Sallai utcai hirdetőbe.

1300-as VW felújított állapotban eladó. Telefon: 25-731.

Gáztűzhely eladó. Hátul az udvarban, Jankó Sándor, Pécs, II. ker., János u. 5/A. sz.

VEGYES

Építőipari, épületgépészeti anyagismerettel, anyagbeszerzői gyakorlattal agilis, katonaviselt férfi állást keres. B-kategóriás jogosítvány, Páv III. jogosítvány van. Jelige: „Baranya", a Hunyadi úti hirdetőbe.

TV GYORSSZERVIZ
HELYSZÍNI JAVÍTÁS!
ÁGOSTON: 20-784

Intermezzó társkeresőnél társat talál! Figyelem! 18—25 éves lányok, 35—50 éves értelmiségi férfiak ingyenesen jelentkezhetnek. 7608 Pécs, Pf.: 8.

KÖLTÖZTETÉS, BÚTOR-, ZONGORA-, PÁNCÉLSZEKRÉNY-SZÁLLÍTÁS. 28-512.

Diákok bármilyen munkát vállalnak. Telefon: 10-84. Kárász.

Rekord mérlegjavító gmk. Telefon: 33-442. Pammer—Szemerédi.

Eltartási szerződést kötnék azzal az idős nénivel vagy bácsival, aki Pécsett vagy környékén családi házban él, nincsenek gyermekei és engem unokájaként fogadna. Komoly gondolkodású, egyedülálló lány vagyok. „Biztos támasz" jeligére a Hunyadi úti hirdetőbe.

EXPRESSZ Kárpitszalon
CB: 31cs. AM 1—10 tonnáig
26-555

Eladó 5 db magyartarka, 8 hónapos vemhes üsző és 1 db 6 hónapos Holstein-fríz. Zvornik István, Szajk, Petőfi S. u. 160.

LAKÁSTATAROZÁST DOMINÓ GMK!
Csempézés, padozatburkolás, festés-mázolás, vízvezeték-szerelés.
Telefon: 21-332.

Angol, francia, német, orosz nyelvből bármilyen fordítást vállalnak egyetemisták. Telefon: 14-482.

Jó megjelenésű, fiatal lány állást vállalna érettségivel. Kozmetikus képesítéssel rendelkezem, elsősorban maszekoknál dolgoznék eladóként, de más munka is érdekel jó keresetet reményében. Érdeklődni a 15-596-os telefonon csak ezen a héten 14—20 óráig.

Fregoli fából, műanyagból, szögbelövés, panelfúrás, előszobafal minden méretben megrendelhető a 11-166-os telefonon, — Várhelyi.

Fakivágás, tűzifafűrészelés, üdülőkörzetben is. Pécs, Bródy S. u. 32. 13-492.

Televízióantenna-szerelést vállalok, egyedit és közösségit, garanciával. Meglévő anyagot beszámítok. Telefon: 29-886.

EXPRESS

Eladnánk 2 szoba, összkomfortos, 54 m²-es lakásunkat, kevés OTP-tartozással vagy tehermentesen. Érdeklődni: Sarohin tábornok út 50., hétköznap 17 órától, hét végén egész nap.

Elcserélném 2 szoba, összkomfortos, házfelügyelői lakásomat lehetőleg összkomfortosra, Kertváros kizárva, I. emeletig. Minden megoldás érdekel. Választ a „31042679" jeligére a Hunyadi úti hirdetőbe kérek.

350 ezer kp-val garzonlakást vagy 1 -szoba, fürdőszobás házrészt keresek. Ajánlatokat a 29-500-as telefonra kérek.

Eladó Pécs, Tettye u. 39-es családi házban lévő 3 lakásból álló házrész és külön is, pince, melléképület és kis konyhakerttel. Megtekinthető a helyszínen 15.30 óra után, hétvégeken egész nap.

Különálló helyiséget bérelnék kisipar gyakorlására, legalább 4×4 méteres és 2,6 méter belmagasságú. Ajánlatokat: 41-212-es telefonon, az esti órákban.

Közületeknek vagy magánszemélyeknek eladó kiemelt üdülőhelyen, Orfűn, Pécsi-tó mellett háromszintes, összkomfortos, 210 m²-es, új lakóház, 200 □-öl telken, terjeszkedési lehetőség, telefon folyamatban. Érdeklődni: 138-170 vagy személyesen: Orfű, Lapisi u. 13.

2 szobás, összkomfortos, Egri Gyula utcai, szövetkezeti lakást cserélek 1,5 szobás, tanácsira a Nevelési Központ környékén. Érdeklődni: Illyés Gyula u. 3/12. Tatár.

Falusi parasztházat kpért vennék. Pécstől délkeletre, 20 km-en belül. Jó út, víz, villany szükséges. „Akácerdő közelében" jeligére a Hunyadi úti hirdetőbe kérek.

Pécsett szövetkezeti vagy OTP-lakást vennék 600 ezer + OTP-átvállalással, II. emeletig. „OTP-átvállalással" jeligére a Hunyadi úti hirdetőbe.

Magyarürögi út felett, Daru-dűlőben 270 négyszögöl építési telek kordonszőlővel, lakható faházzal, pincével, teljes felszereléssel eladó. Villany van. Tantos Zoltán, Baksa, Rádfa u. 11. 7834.

2 szoba, összkomfortos, földszinti, szövetkezeti lakás eladó. Pécs, Egri Gy. u. 110. sz. 2.

Kiadó bútorozott, központi fűtéses 2 szoba, fürdőszoba, előszoba 2—3 személynek. Pécs, Móra F. 28.

Eladó 3 szoba, összkomfortos, központi fűtésű, 14 éves családi ház melléképülettel, pince, 394 □-öl kerttel, tavasszal a gázfűtést be lehet kötni. Kozármisleny, Kossuth L. u. 55. 7761.

Pécs belterületén 2 szoba, komfortos, családi ház azonnal beköltözhetően eladó. Irányár: 500 000 Ft" jeligére a Hunyadi úti hirdetőbe.

1200 □-öl, fele szőlő, fele szántóterület, eladó, megosztva is, a gerdei . szőlőhegyen Aszfaltos út a telekig. Érdeklődni: 71-324, 18 óra után.

Szakképzett ruhakészítő fiatal lány főállásban elhelyezkedne. „Gmk vagy butik" jeligére a Hunyadi úti hirdetőbe.

3 szobás, szövetkezeti lakás eladó 305 000 Ft OTP-vel. Pécs, Laki István u. 3., X/32. sz. alatt, valamint 18 m²-es garázs.

Keszüben 350 □-öl szőlő, szép kilátással, eladó. Szakács, 41-226, 17 óra után.

2 személyes, osztrák utazási iroda által biztosított hegyi üdülési lehetőség átadó, áprilisig felhasználható. „Kedvezményes áron" jeligére a Hunyadi úti hirdetőbe.

Irhabunda, hosszú, prémes reális áron eladó. Telefon: 28-991, 17 órától.

Szövőszék eladó. Érdeklődni: Kertváros, Laki István u. 10., II/8. 16 óra után.

500 kg-os tizedes mázsa és 20 m² siklósi tört márvány olcsón eladó. Telefon: 27-423.

Régi ülőgarnitúrát vennék. Felújításra szoruló is megfelel. Keresek régi kiadású Jókai-, Gárdonyi- és Mikszáth-sorozatot. „Kanapé és fotel" jeligére a Hunyadi úti hirdetőbe.

Alkatrészboltom berendezése és árukészlete eladó. Érdeklődni lehet: Komló, Május 1. u. 9. sz. Jászka néven, 15 óra után.

Eladó 100 kg teherbírású kiskocsi és egy palackos gázszállító kiskocsi. Pécs, Jurisics út 18., I/2. Jakab.

Termofég C—12 gázkazán gyári csomagolásban eladó. Pécs, Kalinyin út 53.

9 darab 30 kg-os vegyes szőrű süldő eladó. Pécsbagota, Kossuth L. u. 10.

Super Color színes televízió, japán képcsöves, 5 éves, eladó. Telefon: 23-327.

Lakástakarítást, bevásárlást hetente 2—3 alkalommal vállalok. „Rendszerető, megbízható" jeligére a Hunyadi úti hirdetőbe.

Garzonlakás albérletbe kiadó. Ajánlatokat: „Megegyezés kérdése" jeligére a Hunyadi úti hirdetőbe.

Széria szabást, varrást vállalok. „Számlaképes" jeligére a Hunyadi úti hirdetőbe.

Elveszett január elején Aranyhegyről egy vörös ír-szetter kan kutya. Értesítést esténként a 35-907-es telefonon várjuk.

Elveszett fekete, angol cocker spaniel 10 hónapos szuka január 21-én délelőtt. A kutya beteg, kezelés alatt áll. Kérem a becsületes megtalálót, jutalom ellenében a 23-141-es, illetve a 15-571-es telefonszámon jelentkezzen.

Dolgozókat felvesznek

A BETON- és Vasbetonipari Művek komlói gyártelepe felvételt hirdet lakatos, villanyszerelő, éjjeliőr munkakörökbe. Bérezés kollektiv szerződés szerint. Jelentkezni lehet: a gyártelepvezetőnél, Komló, Ipari u. 4. sz. (6600)

FELVÉTELRE keresünk esztergályos szakmunkást a **DÉLVIÉP** II. főépítésvezetőségére, Pécs, Engel J. u. 15. Telefon: 33-511 és munkahelyi takarítót Pellérdre, 22. építésvezetőségünkre. Érdeklődni: 14-459-es telefonon lehet. (132)

GÉPÍRÓ adminisztrátort keresünk azonnali belépéssel. „Gyakorlott" jeligére a Hunyadi úti hirdetőbe. (131)

A PÉCSI Ingatlankezelő Vállalat felvételt hirdet anyaggazdálkodási előadó (középfokú kőgazdasági végzettséggel, gépkocsi- és autóalkatrész anyagismerettel rendelkezzen). Egy raktári anyagmozgató (férfi) fizikai állományba. Jelentkezni: a Pécsi Ingatlankezelő Vállalat anyaggazdálkodási osztály, Kiss Tóth István anyagosztály-vezetőnél. (137)

PANNOLIT komlói kőbányaüzem felvesz villanyszerelőket, nehézgépkezelő kotrógépészeket, valamint nyugdíjasokat őrszolgálati teendők ellátására folyamatos műszakban. Jelentkezés: a komlói üzem munkaügyi osztályán. (77)

REDŐNY, reluxa üzletkötőket felveszek. Katonaviselteket és gépkocsival rendelkezők jelentkezését várom. 9—14 óráig Magyaregregy, Kossuth L. u. 128. 18 óra után Komló, Irinyi u. 22. Halász. (20906)

KOZMETIKA tanulót felveszek a COCO-ba. Pécs, István tér 3. Telefon: 22-426. (21027)

KÖZPONTIFŰTÉS-SZERELŐT vagy betanított munkást felveszek. Telefon: 16-699. (20946)

FAGYLALTOZÓBA állandó munkára fiatal alkalmazottat felveszek áprilistól. „Riviéra" jeligére a Hunyadi úti hirdetőbe. (21036)

KÖZPONTIFŰTÉS-SZERELŐ munkatársakat felveszünk önálló munkákra. „ÉTI 75 350483" jeligére a Sallai utcai hirdetőbe. (350483)

ÉPÜLETLAKATOS munkatársakat keresünk nagy gyakorlattal. „Portál" jeligére a Sallai utcai hirdetőbe. (350484)

A MAGYAR Televízió pécsi stúdiója felvesz fiatal, katonaidejét letöltött mechanikai műszerészt karbantartó munkakörbe. Elektrotechnikai ismeretekkel is rendelkezők előnyben. Jelentkezés: Pécs, Sörgyár u. 8., vagy Alsóhavi u. 16. szám alatt, Hajdu István csoportvezetőnél. (199)

AZ AMFORA Kereskedelmi Vállalat felvételre keres áruösszeállítókat, árukiszállítókat, (erkölcsi bizonyítvány szükséges), szakirányú érettségivel rendelkező adminisztrátort. Jelentkezés: Pécs, Megyeri út 59. (130)

A DÉL-DUNÁNTÚLI Gázszolgáltató Vállalat árosztályára gyakorlott építőipari számlázót közgazdasági végzettséggel, valamint gyors- és gépírót felveszünk. Jelentkezni lehet: DDGáz, Pécs, Felszabadulás u. 107., árosztályvezetőnél. Telefon: 14-144/351. (166)

MECSEK Élelmiszer és Vegyiáru Kereskedelmi Vállalat Központja közúti tarifálásban gyakorlott, érettségizett tarifőrt, valamint pénzügyi-számviteli gyakorlattal rendelkező érettségizett pénztárost felvesz. Jelentkezni lehet: Pécs, Kossuth L. u. 21., munkaügy. A vállalat fenntartási osztálya portást, valamint női öltözőbe öltözőőrt-takarítót felvesz. Jelentkezni lehet: Pécs, Megyeri út 59. Raktárbázis, fenntartási osztályvezetőnél. (144)

A PANNON Volán áruforgalmi üzemigazgatósága felvesz autószerelőt, gépszerelőt, szervizmunkást és tehergépkocsivezetőt. Jelentkezni lehet: Pécs, Diófa u. 4. I. em. 16. Dolgozóinknak és családtagjaiknak ingyenes, illetve kedvezményes utazást biztosítunk. (90)

A TITÁN Kereskedelmi Vállalat központja felvesz pénzügyi adminisztrátort középfokú iskolai végzettséggel. Jelentkezés helye: Pécs, Megyeri út 59., munkaügy. (93)

A BETON- és Vasbetonipari Művek komlói gyártelepe felvételt hirdet lakatos, villanyszerelő munkakörbe. Bérezés kollektiv szerződés szerint. Érdeklődni lehet: gyártelepvezetőnél, Komló, Ipari út 4. (136)

A PANNON Volán teherforgalmi és kereskedelmi osztálya felvesz forgalmi üzemmérnököt, mérnököt, közgazdászt, illetve felsőfokú szállításvezetői szakvizsgával vagy forgalmi tiszti vizsgával rendelkező munkavállalókat piackutató-elemző, forgalomfejlesztő munkakörökbe. Jelentkezni lehet: Pécs, Bolgár Néphadsereg u. 33. I. 9. Telefon: 27-144/107. (146)

NAGYKOZÁR Községi Közös Tanácsa V. B. szakigazgatási szerve, Nagykozár, Kossuth u. 32. sz. azonnali belépéssel körzeti szociális gondozónőt vesz fel. Fizetés megegyezés szerint. Jelentkezni: a szakigazgatási szerv vezetőjénél lehet. (194)

Halálozás

Mély fájdalommal tudatjuk, hogy szeretett fiam, nagybátyánk, sógorunk,

MARTON JENŐ

53 éves korában hosszan tartó, türelemmel viselt, gyógyithatatlan, súlyos betegségben elhunyt. Temetése január 27-én 14 órakor. A gyászoló család.

Mély fájdalommal tudatjuk, hosz szeretett feleségem, édesanyám, anyósom és nagymamám,

VASS LAJOSNÉ
Benke Mária,

harkányi lakos, életének 74. évében csendesen elhunyt. Temetése január 27-én, szerdán 10.30 órakor lesz a harkányi református temetőben. A gyászoló család.

Fájó szívvel tudatjuk, hogy

VARGA ZOLTÁN,

volt budapesti lakos, 35 éves korában gyógyithatatlan betegségben elhunyt. Temetése január 29-én 2 órakor lesz a pellérdi temetőben. Gyászolják: szülei és testvérei.

Mély fájdalommal tudatjuk, hogy

MISCHL ALAJOS

hamvasztás utáni búcsúztatója január 29-én 2 órakor lesz a pécsi központi temetőben. A gyászoló család.

Sajnálattal értesitjük mindazokat, akik ismerték és szerették, hogy

FRANYÓ ISTVÁN

elhunyt. Hamvasztás utáni búcsúztatása január 27-én 13.30 órakor lesz a központi temetőben.

Mély fájdalommal tudatjuk, hogy férjem, édesapánk, testvérünk, fiam, sógorunk és kedves rokonunk,

KOLOMPÁR ANTAL,

32 éves korában elhunyt. Temetése január 28-án fél 2 órakor lesz a pécsi köztemető kápolnájából. A gyászoló család.

Mély fájdalommal tudatjuk, hogy drága, jó édesapánk, apósom, nagypapánk, dédpapám,

PAPP JÓZSEF

71 éves korában váratlanul elhunyt. Hamvasztás utáni búcsúztatása január 29-én fél 2 órakor lesz a pécsi központi temetőben. A gyászoló család.

Fájdalommal tudatjuk, hogy

OZV. KOHLER KÁLMÁNNÉ
Deutsch Malvin,

1987. december 23-án elhunyt. Kívánsága szerint csendben eltemettük. A gyászoló család.

Fájó szívvel tudatjuk, hogy szeretett férjem és édesapám,

MEGYERI JÁNOS

rokkant nyugdíjas, volt postai dolgozó, súlyos, hosszan tartó betegség után, 57 éves korában elhunyt. Végső búcsút január 29-én fél 2 órakor veszünk a pécsbányai temetőben. Gyászoló felesége és leánya.

Mély fájdalommal tudatjuk, hogy szeretett édesanyám, anyósom, nagymamánk és dédikénk,

OZV. MIKLÓS GYULÁNÉ
Lankovits Anna,

január 20-án 78 éves korában csendesen elhunyt. Temetése január 29-én 3 órakor lesz a pécsi központi temetőben. A gyászoló család.

Fájdalomtól megtört szívvel tudatjuk mindazokkal, akik ismerték és szerették, hogy

OZV. HERR JÓZSEFNÉ
Hermesz Mária,

életének 97. évében, hosszan tartó, súlyos betegség után csendesen elhunyt. Temetése január 27-én fél 4 órakor lesz a pécsi központi temetőben. A gyászoló család.

Köszönet

Hálás szívvel mondunk köszönetet a kedves rokonoknak, szomszédoknak és ismerősöknek, akik szeretett halottunk,

ID. PALLÓS JÓZSEF

temetésén részt vettek. Külön köszönet a Börgyár és a Sopiana Gépgyár kollektiváinak. A gyászoló család.

Hálás szívvel mondunk köszönetet mindazoknak a kedves rokonoknak, barátoknak, munkatársaknak és ismerősöknek, akik szeretett férjem és édesapánk,

KIS KOVÁCS KÁROLY

temetésén részt vettek. A gyászoló Kis Kovács család.

Hálás szívvel mondunk köszönetet a kedves rokonoknak, szomszédoknak, ismerősöknek, mindazoknak, akik drága édesanyánk, nagymamánk,

OZV. KIS NAGY ISTVÁNNÉ
Csirke Katalin

temetésén utolsó útjára elkisérték, koszorúkkal, virágokkal fájdalmunkban őszinte szívvel osztoztak. A gyászoló család.

Hálás szívvel mondunk köszönetet minden kedves rokonnak, barátnak, ismerősnek, akik felejthetetlen halottunk,

SZUKICS JÓZSEF

temetésén részt vettek, koszorúk, virágok küldésével fájdalmunkat enyhiteni igyekeztek. A gyászoló család.

Köszönetet mondunk mindazoknak, akik

WALLER JÁNOS

temetésén megjelentek, koszorúk, virágok küldésével fájdalmunkat enyhiteni igyekeztek. A gyászoló család.

Hálás szívvel mondunk köszönetet rokonoknak, kedves szomszédoknak, ismerőseiknek, külön köszönet a gyárvárosi nyugdíjas pártalapszervezet vezetőségének és tagjainak, akik felejthetetlen halottunk,

OZV. GÁL JÁNOSNÉ

Pécs, Előd u. 15. alatti volt lakos temetésén részt vettek, utolsó útjára elkisérték. Gyászoló Tompó János és családja.

Köszönetet mondunk minden rokonnak, barátnak, ismerősnek, valamint a ház lakóinak, akik drága, jó feleségem, édesanyánk, testvérem, nagymamánk,

RICHTER GYULÁNÉ
Koch Mária

búcsúztatásán részt vettek, koszorúkkal, virágok küldésével fájdalmunkat enyhiteni igyekeztek. A gyászoló család.

Hálás szívvel mondunk köszönetet mindazoknak, akik felejthetetlen halottunk,

OZV. KRESZ JÁNOSNÉ

temetésén részt vettek, koszorúkkal, virágokkal és együttérzésükkel fájdalmunkat enyhiteni igyekeztek. Külön mondunk köszönetet a Baranya Megyei Gabonaforgalmi és Malomipari Vállalat vezetőinek és a munkatársaknak, akik fájdalmunkban osztoztak. A gyászoló család.

Sajnálattal értesitjük mindazokat, akik ismerték és szerették, hogy

FRANYÓ ISTVÁN

elhunyt. Hamvasztás utáni búcsúztatása január 27-én 13.30 órakor lesz a központi temetőben.

Mély fájdalommal tudatjuk, hogy férjem, édesapánk, testvérünk, fiam, sógorunk és kedves rokonunk,

KOLOMPÁR ANTAL,

32 éves korában elhunyt. Temetése január 28-án fél 2 órakor lesz a pécsi köztemető kápolnájából. A gyászoló család.

Mély fájdalommal tudatjuk, hogy drága, jó édesapánk, apósom, nagypapánk, dédpapám,

PAPP JÓZSEF

71 éves korában váratlanul elhunyt. Hamvasztás utáni búcsúztatása január 29-én fél 2 órakor lesz a pécsi központi temetőben. A gyászoló család.

Hálás szívvel mondunk köszönetet mindazoknak, akik felejthetetlen édesanyánk, nagymamánk, dédiként,

OZV. TÁRNOKY LÁSZLÓNÉ
Fáth Teréz

temetésén részt vettek, koszorúk, virágok vagy táviratok küldésével együttérzésüket fejezték ki. A gyászoló család.

Hálás szívvel mondunk köszönetet mindazoknak, akik felejthetetlen halottunk,

SZALMASI JÓZSEF

nyugdíjas vájár temetésén megjelentek, koszorúk és virágok küldésével fájdalmunkat enyhiteni igyekeztek. A gyászoló család.

Köszönetet mondunk minden kedves rokonnak, barátnak, ismerősnek, volt munkatársnak, lakótársnak, a Konzum Áruház Szövetkezeti Vállalat vezetősége szakszervezeti bizottsága és dolgozói, a Pécs M. Városi Tanács egészségügyi osztálya, valamint az Agora Szociális Foglalkoztató vezetőinek és dolgozóinak, akik felejthetetlen halottunkat,

MIKLÓSI GYULÁT
(nyugdíjas osztályvezető)

utolsó útjára elkisérték, koszorúkkal, virágokkal, részvétnyilvánitással mélységes gyászunkat enyhiteni igyekeztek és emlékét kegyelettel megőrzik. Gyászoló özvegye és fia.

Hálás szívvel mondunk köszönetet rokonainknak, barátainknak, ismerőseinknek, akik felejthetetlen halottunk,

DANAUF JÓZSEF
(nyugdíjas tüzoltóhadnagy)

temetésén részt vettek, fájdalmunkat koszorúk és virágok küldésével enyhiteni igyekeztek. Külön köszönetet mondunk a Baranya Megyei Tüzoltóparancsnokságnak a méltó búcsúztatásért, a PIK IV. sz. házkezelőség és a Sörgyár dolgozóinak a temetésen való megjelenésükért. A gyászoló család.

Hálás szívvel mondunk köszönetet minden kedves rokonnak, ismerősnek, volt munkatársaknak, kovácstelepi és Kőviráq utcai szomszédoknak, jó barátainknak, akik felejthetetlen halottunkat,

BAKONYI FERENCET

**

Eredmények röviden

SAKK

Pécs városi egyéni bajnokság. Ifjúsági leány: 1. Perhács (PEAC). Ifjúsági fiú: 1. Gyugyi (PEAC), 2. ifj. Kerekes (Ócsárd), 3. Varga (Görcsöny). Serdülő fiú: 1. Dömös (Görcsöny), 2. Biró (PEAC), 3. Breitenbach (PBTC).

KÉZILABDA

A Pécsi városi kézilabda Terem Kupa eredményei: Férfiak: 1. MÉV, 2. KIOSZ, 3. 500. DSE, 4. Dózsa. Nők: 1. Zsolnay, 2. Hunor-Bártfa, 3. MÉV, 4. Élelmiszer.

LABDARÚGÁS

Bajnokok tornája: Pécsiterv—Posta 13-1, Megye Kórház—Mezőgép 5-2. Hunor—Vízügy 1-1, TANÉP—Dohánygyár 1-0, Baranyaker—Camera 2-1. Az utolsó forduló január 30-án lesz a Nevelési Központban 9 órai kezdettel.

GYORSKORCSOLYA

Pécsi diákok versenye. Eredmények: Általános iskolák. 400 m., F 3: 1. Kerényi (TÁSI). F 2: 1. Ferenczi (Berek). L 2: 1. Rupper A. (Jókai). 800 m., F 3: 1. Kerényi (TÁSI). L 3: 1. Kálmán (JPTE TK 1). Középfok, 400 m, F 4: 1. Debreczeni (Leőwey). F 5: 1. Karlóczi (Leőwey). 800 m, F 4: 1. Herr (506-os). F 5: 1. Matakovics (508-as). L 4: 1. Solti Réka (Janus). L 5: 1. Böjte (Vegyigép). 1500 m váltó, II—III. kcs, fiú: 1. TÁSI, 2. ANK, 3. Jókai, 4. Berek. 1000 m váltó, II—III. kcs. leány: 1. TÁSI, 2. Jókai, 3. Mecsekalja, 4. Belváros. 1500 m váltó, IV—V. kcs. fiúk: 1. Leőwey, 2. Széchenyi, 3. 508. Szakmunkásképző, 4. Zipernovszky. 1000 m váltó, IV—V. kcs. leány: 1. Vegyigép, 2. Széchenyi.

KOSÁRLABDA

P. Postás—Győri Volán 118-52 (47-24). NB II. nők. Legjobb pécsi dobó: Kovács (34). P. Postás—Veszprém 97-73 (44-36). NB II. férfiak. Legjobb pécsi dobó: Szakács (24).

LÖVÉSZET

MHSZ jubileumi idénynyitó verseny, Pécs. A pécsiek eredményei. Légpuska, 40 lövés, serdülő lányok: 2. Meitert 335. Ifi fiúk: 1. Kiefer 370. Junior lányok: 1. Rácz 379, 2. Bajzak, 372, 3. Horváth 358. Felnőtt nők: 1. Herrné 387, 2. Rácz 371. 60 lövés, junior fiúk: 1. Harmati 569, 2. Kiefer 557, 3. Dobra 555. Felnőtt férfiak: 1. Harmati 573 (új megyei csúcs). Harmati a juniorok között lőtt 569 körrel is új csúcsot lőtt, a felnőttek között még rátett 4 kört. Légpiszoly, 40 lövés, serdülő lányok: 2. Kátai 325. Ifi lányok: 1. Bikali 339, 2. Gadó 331, 3. Szőts 267. Junior lányok: 1. Bikali 340. Felnőtt nők: 1. Herrné 350. 60 lövés, junior fiúk: 2. Tóka 535, 3. Fekete 504. Felnőtt férfiak: 3. Andics 526 kör.

ASZTALITENISZ

P. Kinizsi—Balatonszárszó 14-11. NB II. férfiak. Pécsi győztesek: dr. Horváth (5), Drávai, Szuhanyik (4—4), Csenkey (1).

VM Között—P. Spartacus 18-7. NB I. nők, Budapest. Pécsi győztesek: Soós (3), Pálmai (2), Tóth, Raffai (1—1).

Játékvezetők köszöntése

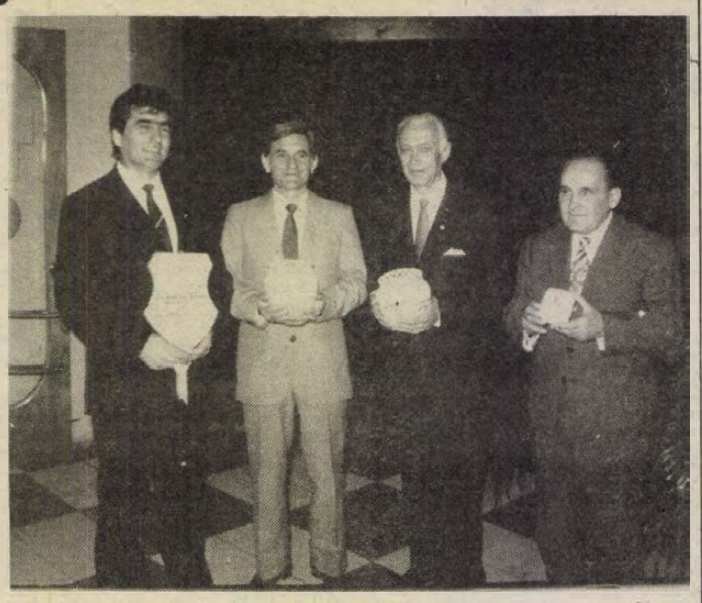

Jubiláló labdarúgó játékvezetőket köszöntöttek a napokban. Pazaurek Dezső 55, Szegő József 35, Szedeli József 25, dr. Rákóczi István pedig 15 éves játékvezetői tevékenységéért részesült elismerésben. Képünkön balról: dr. Rákóczi István, Szedeli József, Pazaurek Dezső, Szegő József.

Szabó Géza felvétele

Labdarúgó NB III.

Készülődés a rajtra (III.)

Mohácson csak a bajnoki címet fogadják el

Izgalommentes tavaszt remélnek Bólyban

A balul sikerült osztályozó után csak nehezen tértek magukhoz Mohácson a labdarúgók és vezetőik. A bizonytalanságnak persze voltak más okai is. Többek között az, hogy csak a felkészülés végére derült ki, hogy ki lesz az edző, no és az is, hogy nagy volt a mozgás a játékoskeretben is. Távozott a csapattól *Havasi* (Kaposvári Rákóczi), *Jurin* (Komlói Bányász), de továbbállt a két évközben érkezett is, *Hanusz* és *Pillinger*. Helyüket *Bendes*, *Rumszauer*, *Vigh* és *Papp* foglalták el. A nagy mozgás nem tette lehetővé, hogy a csapat valóban azt nyújtsa, amit joggal elvárnak tőle a szurkolók és a sportvezetők.

– Nehezítette helyzetünket a sok sérülés – kezdett mérlegkészítésbe *Bőzsöny János* edző. – *Vigh* egyetlen mérkőzésen sem léphetett pályára, de nagyon sokat hiányzott *Óbert* és *Katona* is. Ugyanakkor gerincműtéte ellenére is nagyon sokat fejlődött Rumszauer és eredményesebbé vált *Martina* játéka. A mérkőzések közül kimondottan gyengén játszottunk a PBTC, a Marcali és a Paksi SE ellen, halványan a Bóly, a Bonyhád, a MÁV NTE és a DVMSE ellen. Maradéktalanul csupán a Mázaszászvár, a Csurgó, a Táncsics és a Dombóvári Vasas ellen voltam elégedett. A mostani felkészülésünket úgy állítottuk össze, hogy tavasszal eltűnjön a csapat hullámzó teljesítménye. Szerencsére jelenleg csupán Bendes bajlódik sérüléssel, a többiek csatasorban vannak. Az alapozásunk január végéig tart az újvárosi pályán, illetve Szederkényben a teremben. Közben részt veszünk a Vasárnapi Dunántúli Napló kupaküzdelmeiben, de játszunk még – mintegy kiegészítésképpen –, a Geresdlakkal, a Somberekkel, egy jugoszláv együttessel, valamint vár ránk február végén még egy MNK-mérkőzés is. Mindent megragadunk annak érdekében, hogy a célt: a bajnokságot, minden körülmények között el kell érnünk.

*

Szerényebb tervekkel készülnek Bólyban. Nemcsak azért, mert – akárcsak Mohácson –, a számukra is bukdácsolással indult a bajnokság, de azért is, mivel tudják: az őszi hajrának megismétlésére nagyobb erőtartalékok kellenek. *Weiszbart József* edző vezetésével kezdték el a felkészülést Bólyban, amit éppen most a hét végén fejeztek be a formábahozó edzések elkezdésekor. A csapat felkészüléséről – mivel a pályáról takarékosság miatt leszereltették a telefont –, csak *Gáspár Zoltántól*, a sportkör elnökétől kaphattunk felvilágosítást.

– Szerencsére az időjárás megkegyelmezett a csapatnak, így zavarmentesen készülhetnek a szabadtéri pályánkon, illetve az általános iskola tornacsarnokában, de egy esetleges rossz időre számítva biztosítottuk a töttösi pályát is. A létszámmal már gondok vannak. Márcsak azért is, mivel *Ivik* és *Szomor* katonaság miatt nem tarthat a gárdával. *Becker* és *Nagy* – bár ők is katonák – már ki-kijárhatnak az edzésekre, míg *Brúder* – egyelőre tisztázatlan körülmények miatt –, a katonaságtól a PMSC edzéseit látogatja. A csapattal edz még három ifjúsági játékosunk: *Békési*, *Hosszú* és *Szalai*. Ami a felkészülés menetét illeti: a VDNK-mérkőzéseken kívül pályára lépnek a fiúk Beremend, a Pécsi Kinizsi, a Villány, valamint a Bács megyei Miske ellen. Reméljük, úgy sikerül a felkészülés, hogy tavasszal nyugodtabb hét végék várnak ránk, mint az ősszel voltak.

K. L.

Mai sportműsor

Kézilabda. Kner Kupa, férfiak: Komlói Bányász–Várpalotai Bányász, Komló, városi sportcsarnok, 16.00, nők: PMSC–Veszprémi SE, Pécs, városi sportcsarnok, 17.30.

Úszótanfolyam – vívással

A PEAC vívással egybekötött úszótanfolyamot indít 9–11 éves fiúk és lányok részére. Jelentkezés: keddtől péntekig 17–18 óra között, az egyetemi tornacsarnokban. Tel.: 12-342.

SPORT DN SPORT

A PMSC elnökségi ülése

Ülést tartott tegnap a PMSC elnöksége. Ezen megtárgyalták és elfogadták az idei munkatervét, továbbá ülésterv-vét. Ezután az egyesület 1988. évi versenynaptárát vitatták meg.

Kézilabda

Békéscsaba—PMSC 21-11 (10-6). MNK női mérkőzés, Békéscsaba, 200 néző. V.: Falu, Ihász. PMSC: Hang — Sutyor 2, Szanyi 1, Dézsi 1, Gergely, Gereguly, Szabó 6. Csere: Takaró (k.), Dolmány, Tóth 1, Ancil. Edző: Sudár Ferenc.

Tíz percig „dadogott" a labda a hölgyek kezében, sehogy sem akart gól esni, illetve a két kapus rendre hárított.

A PMSC ezt követően egy ideig lépést tudott tartani a csabaiakkal, de a szünetre 4 gólos hátrányba került. A fordulás után 10 perc elegendő volt ahhoz, hogy végérvényesen eldőljön a továbbjutás kérdése. Végül is az összesítésben 42-37-es gólkülönbséggel a Békéscsaba jutott tovább, ezzel a legjobb 8 közé került az MNK-ban. A pécsieknél Szabó játszott a legjobban.

Jakab Péter Világ Kupa versenyt nyert

Magyar sikert hozott a Göppingenben rendezett junior kardvívó Világ Kupa verseny. *Jakab Péter* nyerte a kétnapos viadalt, a tavalyi kadett világbajnok *Boross György* a hatodik, *Kaposvári Zsolt* pedig a hetedik helyen végzett.

*

Berlinben a 18. Dynamo Kupa női tőrvívóversenyen *Meyer Katalin* harmadik lett.

Totó-nyeremények

A Sportfogadási és Lottó Igazgatóság tájékoztatása szerint a 4. heti totónyeremények az illeték levonása után a következők:

13+1 találatos szelvény 198 darab, nyereményük egyenként 40 015 forint;

13 találatos szelvény 228 darab, nyereményük egyenként 23 303 forint;

12 találatos szelvény 7876 darab, 840 forinttal egyenként;

11-es szelvény 64 842 darab, nyereményük egyenként 102 forint;

10 találatos szelvény 298 916 darab, ezekre egyenként 33 forintot fizetnek.

A közölt adatok nem véglegesek.

MAI MŰSOR

SZÍNHÁZ

Nemzeti Színház: Gróf Clerambard (este 7 óra), Szendrő-b.
Stúdiószínház: Tangó (este f8 óra).
Bóbita Bábszínház: Lúdas Matyi (du. 3 óra).
Harmadik színház: (Ságvári Műv. Ház): Szépség és szörnyeteg (du. fél 4 óra).

FILM

Petőfi: Csapda a sakáloknak (f4, f6, f8).
Kossuth: Lidérces órák (10, 12), Házibuli (2, 4), Becéző szavak (6, f9).
Kossuth Klub: Szovjet filmek klubja: Veszélyes játék (4).
Park: Lidérces órák (4, 6, 8).
Komló, Zrinyi: Én a vízilovakkal vagyok (4, 6, 8). **Mohács:** Ász (6, 8).
Szigetvár: A nyolcadik utas: a Halál (6, 8). **Siklós:** A misszió (7).
Mázaszászvár: Vetélytársnők (6).
Villány: Veszélyes szállítmány (5), Walewska grófnő (7).

RÁDIÓ

KOSSUTH RÁDIÓ

4.30: Jó reggelt! 8.15: Mai programok. 8.20: Társalgó. 9.44: Hónapok. — Francia népköltés. 9.57: Prózai MK. 10.05: Kapcsoljuk a pécsi körzeti stúdiót. 10.25: Éneklő Ifjúság. 10.45: Nótacsokor. 11.35: Húsz év múlva. Rádiójáték. 11.54: Reklám. 12.30: Ki nyer ma? 12.40: Rólunk van szó! 12.45: Intermikrofon. – Zenés szomszédolás. 13.00: Nagy mesterek, világhírű előadóművészek. 14.05: Műsorismertetés. 14.10: Magyarán szólva . . . 14.24: Orvosi tanácsok. 14.30: Dzsesszmelódiák. 15.00: Arcképek a bolgár irodalomból. – Emilijan Sztanev. 15.17: Molnár András operettfelvételeiből. 15.40: Poggyász. 16.05: Egészséges életmódról gyerekeknek. 17.00: Emlékirat és valóság. (Ivánka Imre). 17.30: Népzene Indiából. 17.42: Reklám. 17.45: A Szabó család. 18.15: Hol volt, hol nem volt . . . 18.25: Könyvújdonságok. 18.28: Műsorismertetés. 18.30: Esti Magazin. 19.15: Mosolygó Parnasszus. 20.25: Új operalemezeinkből. 20.55: Az Állami Népi Együttes műsorából. 21.30: Peresztrojka az egészségesebb életért. 22.20: Tíz perc külpolitika. 22.30: Filmzene. 22.50: Iskolapéldák. 23.00: Évszázadok mesterművei. 23.44: Régi fúvósmuzsika. 0.10: Himnusz. 0.15: Éjfél után . . .

PETŐFI RÁDIÓ

4.30: Reggeli zenés műsor. 8.05: Slágermúzeum. 8.50: Tíz perc külpolitika. 9.05: Napközben. – Zenés délelőtt. 12.10: Fúvósnyitányok. 12.30: Népi zene. 13.05: Popzene sztereóban. 14.00: Randevú a Jókai Klubban. – Az Új Tükör és a Magyar Rádió vendége: Nádas Gábor. 15.05: Fiatalok muzsikálnak. 15.20: Könyvről könyvért. 15.30: Csúcsforgalom . . . 17.30: Tárcsázz! A telefonnál és a mikrofonnál: Lengyel Nagy Anna. 18.30: Glenn Miller zenekarának lemezeiből. 19.05: Csak fiataloknak! 20.00: A könnyűzene legszebb melódiái. 21.05: Utazás varázslattal. 21.21: Két Strauss-polka. 21.30: Népdalkörök énekelnek. 22.02: Lelátó . . . 23.20: A mai dzsessz. 24.00: Virágénekek. 0.15: Éjfél után . . .

BARTÓK RÁDIÓ

6.05: Muzsikáló reggel. 8.05: Műsorismertetés. 8.08: Időszaki kiállítások. 8.13: Új Vivaldi-lemezeinkből. 9.01: Két kvartett. 9.36: Rousseau: A falusi jós. Egyfelvonásos opera. 10.30: Diákféléra. 11.00: Zenekari muzsika. 11.43: Schubertiada 1987. 13.05: Xsehru kapitány. Elbeszélés. 13.35: Operettfelvételek. 14.00: Brahms: A-dúr szerenád. 14.38: Egyetemi és főiskolai kórusok nemzetközi találkozója, Budapest, 1987. 15.05: A Magyar Állami Operaház rézfúvós kvintettje játszik. 15.30: Muzsika gyerekeknek. 15.45: Labirintus. 16.00: Operarészletek. 17.00: Iskolarádió. 17.30: Poggyász. 17.50: Zenekari muzsika. 18.30: Az MR szerbhorvát nyelvű nemzetiségi műsora. 19.03: Műsorismertetés. 19.05: Az MR német nyelvű nemzetiségi műsora. 19.35: Gidon Krémer (hegedű), és Martha Argerich (zongora) szonátaestje. Közben: kb. 20.30: Emlékezés Vlagyimir Viszockijra. Kb. 20.50: A hangversenyközvetítés folytatása. Kb. 21.40: Operaáriák. 22.00: Barokk muzsika. 22.41: Fejezetek az elektroakusztikus zene történetéből.

PÉCSI RÁDIÓ

6.20–6.30 és 7.20–7.30: Az ügyeletek jelentették, előzetes a nap eseményeiből. 17.30: Dél-dunántúli magazin. 18.00: Hírek, tudósítások. 18.30: Szerbhorvát nemzetiségi műsor. 19.00: Nemzetiségeink zenéjéből. 19.05: Német nemzetiségi műsor. 19.35: Műsorzárás.

TELEVÍZIÓ

MAGYAR TELEVÍZIÓ

8.53: Műsorismertetés. 8.55: Képújság. 9.00: Tévétorna nyugdíjasoknak. 9.05: Tévéteka. 10.05: Delta (ism.). 10.35: Az erkély. Tévéfilm. (ism.). 11.10: Mozgató. Tévétorna mozgáskorlátozottaknak. 11.20: Képújság. 16.53: Műsorismertetés. 16.55: Hírek. 17.00: Mi legyek? Pályaválasztási tanácsadó. 17.40: Három nap tévéműsora. 17.45: Egy szó, mint száz. Nyelvi fejtörőjáték. 18.25: Reklám. 18.35: Tévétorna. 18.40: Nils Holgersson csodálatos utazása a vadlúdakkal. NSZK rajzfilmsorozat. 19.05: Esti mese. 19.25: Reklám. 19.30: Híradó. 20.00: Reklám. 20.05: A klinika. NSZK tévéfilmsorozat. 20.50: Stúdió '88. 21.35: Jubiláló magyar egyesületek. 22.10: A Dolly Roll és vendégei. 22.30: Híradó 3.

MÁSODIK MŰSOR

17.08: Műsorismertetés. 17.10: Képújság. 17.15: Hírek román nyelven. 17.20: Szőlőtaposó. Szabadi Mihály táncai. 18.00: Dél-alföldi magazin. 19.00: Siterepek. Belga kisfilm. 19.20: A klinika. (ism.). 20.05: Zenebutik. (ism.). 20.55: Híradó 2. 21.10: Betűreklám. 21.15: A Rókus templom hangjai. Tévéjáték (ism.). 22.30: Képújság.

JUGOSZLÁV TELEVÍZIÓ

16.10: Jó napot! 16.50: Magyar nyelvű tv-napló. 17.20: Krónika. 17.40: Adás gyerekeknek. 18.10: Dokumentumadás. 18.40: Számok és betűk – vetélkedő. 19.00: Tv-Kalendárium. 19.10: Rajzfilm. 19.27: Ma este. 19.30: Tv-Napló. 19.50: Sport. 19.53: Időjárás. 20.00: Lottóhúzás. 20.05: Egy város, mint Alice — filmsorozat. 21.05: Kontakt-magazin. 22.35: Tv-napló. 22.55: Éjjel is, nappal is.

MÁSODIK MŰSOR

15.30: Elmulasztották – nézzék meg. 18.25: Művelődési adás. 18.55: Zágrábi körkép. 19.27: Ma este. 19.30: Tv-napló. 20.00: Balerina – komolyzenei adás. 20.45: Hírek. 20.55: Szórakoztató kedd. 22.30: Válogatás a művelődési műsorból.

Ejtőernyős-toborzó

Az MHSZ Baranya Megyei Repülő és Ejtőernyős Klubja azoknak a 15–20 év közötti fiatalok jelentkezését várja, akik szeretnének megismerkedni az ejtőernyőzéssel. Jelentkezni lehet munkanapokon reggel 8–16 óráig Pécsett, a Szalai András u. 9., és Mohácson, a Liszt Ferenc u. 8. alatti MHSZ-vezetőségeken.

Atlétika

A KSI fedettpályás ifjúsági versenyén, Budapesten a Pécsi VSK atlétái közül női 1500-on Dér győzött klubtársa, Lacovics előtt. A fiúk hasonló távján Varga E. bronzérmet szerzett.

A „BARANYA" KERESKEDELMI VÁLLALAT munkatársakat keres:

- elemző közgazdász,
- tervstatisztikus,
- korszerű nagykereskedelmi raktárunkba targoncavezető

munkakörök betöltésére.

JELENTKEZÉS: a személyzeti vezetőnél, Pécs, Rákóczi út 11. Telefon: 14-611

ÉGSZI-DÉLSZÁM

felsőfokú végzettséggel és gyakorlattal

SZERVEZŐKET ÉS PROGRAMOZÓKAT ALKALMAZ.

Bérezés megegyezés szerint.
Jelentkezés: Pécs, Őz u. 5.
Telefon: 25-688/13 mellék.

Dunántúli Napló

AZ MSZMP BARANYA MEGYEI BIZOTTSÁGÁNAK LAPJA

Főszerkesztő: MITZKI ERVIN. Főszerkesztő-helyettesek: BÁLING JÓZSEF és LOMBOSI JENŐ
Kiadja a Baranya Megyei Lapkiadó Vállalat. Felelős kiadó: DR. JÁDI JÁNOS.
Szerkesztőség és kiadóhivatal: Pécs, 7601, Hunyadi út 11. Pf.: 134
Telefon: 15-000. Szerkesztőség telex: 12-421. Kiadó telex: 12-320.
Készült a Pécsi Szikra Nyomdában. Pécs, Engel János u. 8. 7630. Telefon: 32-177. Telex: 12-211. Felelős vezető: FARKAS GÁBOR.
Terjeszti a Magyar Posta. Előfizethető: bármelyik hírlapkézbesítő postahivatalnál, a hírlapkézbesítőknél, a Posta hírlapüzleteiben és a hírlapelőfizetési és lapellátási irodánál (HELIR), Budapest XIII., Lehel u. 10/A, 1900, közvetlenül vagy postautalványon, valamint átutalással a HELIR 215-96162 pénzforgalmi jelzőszámra.
Előfizetési díj: egy hónapra 43,– forint, negyedévre 129,– forint, egy évre 516,– forint.
Indexszám: 25054. ISSN 0133-2007.

Világ proletárjai, egyesüljetek!

Dunántúli Napló

XLIV. évfolyam, 26. szám
1988. január 27., szerda
Ára: 1,80 Ft

Az MSZMP Baranya Megyei Bizottságának lapja

MEGYEI KÖNYVTÁR PÉCS

A tartalomból:

Olvasókörből könyvbarátklub (3. oldal)

Tájékoztató az utazók valutaellátásáról (6. oldal)



Szakbarbárok-e a művészpalánták? (3. oldal.)

Márciusban próbaüzem a szigetvári kenyérgyárban



A kenyérvonal gépelemeit szerelik a szigetvári kenyérgyárban

Frissebb pékárut kap majd ötven település

Szigetvár mindkét végén, a 6-os főközlekedési út mentén, egy-egy olyan termelőüzem található, amelyre a település méltán lehet büszke: a keleti a MEFAG fafeldolgozója, (valamivel több mint egy éve üzemel), a nyugati pedig a befejezés előtt álló kenyérgyár. Ez utóbbit kerestük fel, megkérdezve, mikor indul a próbagyártás?

– Márciusban lesz az első sütés, de addig van még mit tenni – mutatott körbe Mojzes János, a Baranya Megyei Sütőipari Vállalat termelési osztályvezető-helyettese a gyártócsarnokon, ahol egymás szavát a munkazajtól alig hallva, beszélgettünk.

Az ÉLGÉP 6-os számú gyáregységének munkásai éppen a technológiai beszereléseket végezték: a napi liszttartályadagolón dolgoztak, a kenyérgyár jövendő karbantartói pedig – lakatosok, villanyszerelők, fűtők, (sőt a leendő autószerelő, aki alapszakmája szerint lakatos) –, az egyik kemence hidegfüstpróbáját tartották a pardubicei Jarda Tesárek vezető szerelő irányításával. A tömítésellenőrzés elsőre megfelelő eredményt adott, mutatva a helybeliek pontos munkáját.

A budapesti ÉLGÉP-esek és a kenyérgyáriak mellett az építő, a Barcsi Építőipari Szövetkezeti Közös Vállalat dolgozói serénykedtek a decemberi műszaki átadást követő hiánypótlásokon: e hét végén kell készre jelenteniük az építményt. A gépkocsibejárati nagy kapu fémajtaján, a fedett rampa áthajtón hódmezővásárhelyiek tevékenykedtek. Így tehát amolyan országos munkatalálkozónak is beillett a létesítményen tapasztalható nyüzsgés.

Mojzes János elmondta, hogy Szigetvárra azért rendeltek csehszlovák alagútkemencéket, mert ezeket már ismerik, hasonlók működnek a vállalat siklósi és komlói kenyérgyárában is. Különbség azonban akad: a szigetvári 25 és 38 négyzetméteres PPC-kemencék energiatakarékos berendezések, az alapgéphez viszonyítva egyharmados az energiamegtakarítás. A kemencéken kívül a technológiai gépek és eszközök mind ÉLGÉP-gyártmányok.

Az új kenyérgyár termelése (16 órás üzemelést számítva) napi 120–130 mázsa kenyér lesz, valamint 70–80 ezer (negyvenféle) péksütemény. Kenyérből kizárólag egy kilogrammosat készítenek, ugyanis az ide telepített gépek ezt adják jó minőségben. A kiszállítás rekeszes, de lehet konténeres is, ha a szigetvári ABC-k fogadókészek.

– A gyártósorhoz félszáz termelő munkás szükséges, s hozzávetőleg ugyanennyi a kiszolgáló személyzeti igény –, Rajczi György, a régi sütőüzem jelenlegi és az új kenyérgyár jövőbeli vezetője e kijelentéséhez hozzátette, hogy úgy kilencven százalékig rendelkezésre áll már a munkaerő, de nagyon kellene még néhány sütőipari szakmunkás.

A kenyérgyár ellátási körzete némileg módosul a régihez viszonyítva: sőt változik a térségben található kisüzemek termelési összetétele is. A vállalat célja az, hogy mind az ötven település áfészboltjába mindennap déli 12 óráig eljusson a friss kenyér és a pékáru. Ez néhány órával előrehozza a mostani kiszállításokat.

Sellyén – a szigetvári gyár indításával egyidejűleg – megszűnik a kenyérsütés, mást fognak előállítani az itt dolgozók. Elképzelések vannak, döntés még nem született. A vajszlói üzemben megmarad a kenyérsütés (részben átveszi a sellyeiek termelését), viszont pékárut nem gyártanak majd, mint ahogy Szentlőrincen sem, ahol lesz kenyérgyártás és bővül a cukrásztevékenység. A törekvés az, hogy minél frissebb áru jusson a fogyasztókhoz.

L. Cs. K.

Helmut Kohl Prágában

Helmut Kohl, nyugatnémet szövetségi kancellár kedden a csehszlovák kormány meghívására kétnapos hivatalos látogatásra Prágába érkezett. A ruzynei repülőtéren *Lubomir Strougal* miniszterelnök fogadta a vendéget.

Willy Brandt után Kohl a második nyugatnémet kancellár, aki Csehszlovákiába látogat. Brandt 1973-ban, a két ország viszonyát normalizáló szerződés aláírása alkalmából járt a csehszlovák fővárosban.

Az NSZK szövetségi kancellárja kedden a politikai, gazdasági, kulturális, tudományos és idegenforgalmi kérdések széles köréről folytatott tárgyalásokat vendéglátójával, Lubomir Strougallal, megkoszorúzta az ismeretlen katona sírját, találkozott Prága polgármesterével és ellátogatott a Károly egyetemre. Este a csehszlovák kormányfő vacsorát adott a nyugatnémet vendég tiszteletére.

Daniel Ortega Madridban

Daniel Ortega nicaraguai elnök kedd délelőtt Madridba érkezett. Látogatásának célja, hogy a spanyol politikai vezetők közreműködésével további támogatást szerezzen a közép-amerikai konfliktus politikai rendezéséhez.

Ortega a nap folyamán tárgyalt Felipe González spanyol miniszterelnökkel, és szerdán fogadja őt I. János Károly uralkodó.

110 000 tonna veszélyes hulladék Baranyában

Elhúzódó feladatok

Ötvenmillió forintos bírságot fizettek a vállalatok

Jóllehet, ott voltunk tegnap a Baranya Megyei Tanács környezet- és természetvédelmi bizottságának ülésén — ahol számos érdekes és megfontolandó felvetés hangzott el —, szokásunktól eltérően beszámolónkat a testület munkájáról most pusztán a bizottság elé került anyagra támaszkodva készítjük el. Pontosabban egy témához kötődően: az Országos Környezet- és Természetvédelmi Hivatal — a cégjelzés még a régi „felállásban" olvasható az írott anyag fejlécén — dél-dunántúli felügyelőségének igazgatója szólt előterjesztésében a megyében keletkező veszélyes hulladékok kezelésének, ártalmatlanításának baranyai helyzetéről, feladatairól.

Ez nemcsak azért népszerű téma, mert a környezetvédelem társadalmunk egészének mind nyomasztóbb gondja, hanem azért is, mert ezen belül a veszélyes hulladékok és különösen összegyűjtésük, ártalmatlanításuk baranyai állapota kiemelt figyelmet érdemel. Megyénk ugyanis az iparilag legszennyezettebb területek közé tartozik. Elég ennek alátámasztására a jelentés egyik adatát idézni: Baranyában 1986-ban összesen több mint 110 000 tonna veszélyes hulladékot termeltek a különböző gazdasági ágazatok.

Mit lehet csinálni ilyen irdatlan mennyiségű környezetszennyező anyaggal? Igen nehéz a feladat megoldása. Felfigyelhettünk rá — és utal erre az előterjesztés is —, hogy hányféle szervezet, testület igyekezett segítő szándékkal hozzányúlni a témához, a területi szakmai szövetségektől a népfrontig. Az azonban jelezhető: mindez önmagában nem volt elég — természetszerűleg nem is lehet elegendő.

Tegyük hozzá azt is: jóllehet, az OKTH dél-dunántúli felügyelősége a veszélyes hulladékok keletkezésének, feltérképezésének érdekében az első lépéseket már 1979-ben megtette, hatósági munkája — megfelelő jogszabály alapján — csak 1982-ben vehette kezdetét. Amire ekkor már igencsak égetően szükség volt. Jelzi ezt az is, hogy 1983-ban még csak öt ipari céget és egyetlen mezőgazdasági nagyüzemet volt kénytelen megbírságolni a felügyelőség — aránylag kis összegekkel —, addig 1986-ban ezek a számok 13, illetve 6. S tetemesen emelkedtek a kiszabott bírságok is: a dél-dunántúli felügyelőség 1983 óta 200 esetben szabott ki bírságot, összesen megközelítőleg 50 millió forint értékben.

Mint a közelmúltban jeleztük: a veszélyes hulladékok összegyűjtéséhez, lerakásához, ártalmatlanításához szükséges feladatok állandóan napirenden vannak Baranyában — ám egyre húzódik ezek megoldása. Számos esetben kellett az illetékeseknek szembenézni azzal, hogy egy-egy kezdeményezés, beruházás különböző okok miatt megreked. Elhullott állati tetemek, növényvédőszeres göngyölegek, olajszármazékok, olajos iszapok, egyéb veszélyes hulladékok ezer tonnái halmozódnak e kényszerű várakozás eredményeként.

Na, és a bírságok címén befizetett 50 millió forint? Nyilván a környezet megóvása érdekében hasznosul — sajnos, elsősorban nem Baranyában!

Van egy különös tétel is: a múlt évben a BCM-et 25 millió forintos környezetvédelmi bírsággal sújtották, az ismert, engedély nélküli olajiszap-égetés miatt. Fellebbeztek, de másodfokon is helyben hagyta az OKTH. Újabb óvás nyomán a bírságot méais elengedte – az OKTH. Kíváncsian várja a Baranya Megyei Környezet- és Természetvédelmi Bizottsága erre a magyarázatot — az OKTH-tól.

Mészáros Attila



Új termék gyártásába kezdett a Szentlőrinci ÁFÉSZ védőruhaüzeme: finn piacra készítenek speciális munkaruhákat. A próbagyártás termelési értéke egymillió forint. A szentlőrinci üzemnek ez az első külpiaci munkája. A belföldi partnereket természetesen megőrzik, továbbra is több mint negyvenféle munka- és védőruhát varrnak, hazai alapanyagból.
Fotó: Proksza László

Világtanácskozás az AIDS-ről

Anna királyi hercegnő nyitotta meg kedden délelőtt Londonban az AIDS-betegség terjedésének megfékezését célzó első világtanácskozást, amelyen 150 ország egészségügyi miniszterei és vezető szakértői vesznek részt.

Magyarországot *dr. Medve László*, szociális és egészségügyi minisztériumi államtitkár, *dr. Hollán Zsuzsa* akadémikus, az Országos Haematológiai Intézet főigazgató-főorvosa és *dr. Kökény Mihály*, a Minisztertanács titkársága társadalompolitikai koordinációs főosztályának vezetője képviseli az ENSZ Egészségügyi Világszervezete (WHO) és a brit kormány kezdeményezésére összehívott első „AIDS-világcsúcstalálkozón".

A WHO adatai szerint a világon eddig mintegy 75 000 ember esetében megállapított kifejlett AIDS-betegség áldozatainak több mint a fele meghalt.

Javult a népgazdaság egyensúlya

A Magyar Nemzeti Bank sajtótájékoztatója

A gazdaság múlt évi teljesítményéről, a pénzügyi folyamatok alakulásáról, a bankrendszer tevékenységéről kedden sajtótájékoztatót tartott *Timár Mátyás*, a Magyar Nemzeti Bank elnöke.

Elmondotta: tavaly a gazdaság teljesítménye, a népgazdaság egyensúlya javult, nem sikerült azonban továbbra sem létrehozni a jövedelemtermelés és -felhasználás között a kívánt összhangot. Így a gazdaság stabilizálásához szükséges alapvető fordulat még nem következett be. A nemzetközi fizetési mérleg egyenlege a múlt évben – 1986-hoz képest –, kedvezőbben alakult. A konvertibilis elszámolású viszonylatokban a folyó fizetési mérleg hiánya 900 millió dollár volt, míg 1986-ban a deficit elérte az 1,4 milliárd dollárt. A külkereskedelmi mérleg egyenlege is kedvezőbb lett az előző évinél, a cserearányok a nem rubelelszámolású kereskedelemben nem változtak, míg a rubelforgalomban javultak. Az ország idegenforgalmi bevételei rekordszintet értek el, az ebből származó aktívum mintegy 365 millió dollárral javította a külgazdasági egyensúlyt.

Mindezek hatására Magyarország megítélése a pénzpiacokon nem romlott, továbbra is jó adósként tartják számon hazánkat. Normálisak és korrektek az MNB kapcsolatai a hitelezőkkel, beleértve a nemzetközi pénzintézeteket, így a Világbankot és a Nemzetközi Valutaalapot is. A nettó adósságállomány tavaly a tervezettet meghaladó mértékben növekedett, s ez több hitel felvételét tette szükségessé. Az MNB két új hosszú lejáratú kölcsönmegállapodást kötött a Világbankkal. Ennek keretében az ipari szerkezetátalakítási programra 150 millió dollárt, a távközlés fejlesztésére pedig 70 millió dollárt kölcsönöz a Világbank. Júliusban a Deutsche Bank szervezésében 400 millió dolláros hitelt vett fel az MNB, a japán piacon pedig 60 milliárd yen összegben bocsátott ki kötvényt. Az év végén – az NSZK kormányának garanciája mellett –, az MNB a német kereskedelmi bankoktól 12 éves lejáratú, 1 milliárd márka értékű kölcsönt vett fel.

Az adósságállomány gyorsabb mértékben emelkedett, mint azt a folyó fizetési mérleg hiánya indokolná. Ez azzal magyarázható, hogy az MNB az új hiteleket elsősorban erős valutákban – márkában és yenben – vette fel. Időközben a dollár árfolyama jelentősen csökkent, s ez önmagában növeli a dollárban nyilvántartott adósságállományt.

Kedvezően változott az adósságállomány szerkezete. Az MNB hosszú lejáratú kölcsönökkel váltja fel a régebbi, rövidebb lejáratú hiteleket. Ennek eredményeként –, az adósságállomány növekedése ellenére –, az egy évre eső lejárat csökkent. 1987-ben 3,5 milliárd dollár értékű új hitelt vett fel a bank. A tervek szerint 1988-ban már csak 2,5, 1989-ben pedig 1,75 milliárd dollár értékű új hitelre van szükség, ha a terveknek megfelelően javul a külkereskedelmi és a folyó fizetési mérleg.

A rubelelszámolású külkereskedelmi forgalomban 280 millió rubel aktívumot értek el a vállalatok. Valamennyi KGST-országba többet exportáltak, mint amennyit vásároltak. Így a rubelelszámolású viszonylatban a nettó adósság tovább csökken. A tervezett ütemnek megfelelően csökkent a Szovjetunióval szemben fennálló hosszú lejáratú adósság, s növekedtek hosszú lejáratú hitelkihelyezéseink és rövid lejáratú követeléseink.

A bankrendszer múlt év januári átszervezését nagyobb zökkenők nélkül sikerült megoldani. A kereskedelmi bankok induló pozíciója kedvezőbb volt a tervezettnél, ezért az MNB az év során fokozatos szigorításokat hajtott végre. Ezek két banknál likviditási problémákat okoztak és kényszerhitelt kellett igénybe venniük. Elsősorban az Országos Kereskedelmi és Hitelbanknál jelentős a kényszerhitel-állomány, de a Magyar Hitelbank is csak ennek igénybevétele révén tudta fizetőképességét fenntartani. A mintegy 25 milliárd forint értékű kényszerhitelt a két banknak az első negyedévben vissza kell fizetnie.

A kedvezőtlen helyzet elkerülhető lehetett volna, ha az érintett kereskedelmi bankok megfontoltabb hitelezési politikát folytatnak – hangsúlyozta Timár Mátyás. A jövőben a központi bank erőteljesebben ösztönzi a pénzintézeteket szelektív hitelezési gyakorlat kialakítására. Ettől a vállalati gazdálkodás hatékonyságának javulását várják. Ahol ezt más módon nem sikerült kikényszeríteni, ott lefolytatódik a szanálási, illetve a csődeljárás.

Az idei feladatokról Timár Mátyás elmondotta, hogy a hitelpolitika a stabilizációs és kibontakozási program megalapozását tekinti elsődleges céljának. Alapvető cél a konvertibilis fizetési mérleg hiányának csökkentése. A nem rubelelszámolású folyó fizetési mérleg hiánya az idén nem haladhatja meg az 500 millió dollárt. Az MNB a monetáris szabályozással továbbra is szigorítja a pénzkiáramlást. Arra lehet számítani, hogy mérséklődik a hitelállomány növekedése, mivel a költségvetésnek a múlt évinél kevesebb kölcsönre van szüksége. Elsősorban a vállalati hitelállomány emelkedik 1988-ban.

A pénzmennyiség növekedése 1988-ban nem haladhatja meg a 3–4 százalékot. Ezt az MNB a monetáris eszközök hatékony alkalmazásával, a szigorú jegybanki refinanszírozással, a kötelező tartalékráta-előírással, a kamatpolitikával és nyílt piaci műveletekkel kívánja elérni.

Újdonság, hogy a kereskedelmi bankok az idén korlátozott keretek között bekapcsolódhatnak egyes deviza- és lakossági bankműveletekbe is. Többek között devizaszerződést köthetnek meghatározott összeghatárig a vállalatokkal, hozzájárulva azok termékeinek külföldi értékesítéséhez. A feltételek megteremtése után a kereskedelmi bankok is vezethetnek lakossági és vegyes vállalati devizaszámlákat. A lakásfinanszírozási rendszer korszerűsítésével a kereskedelmi bankok részt vehetnek a lakossági bankműveletekben is. Kezdetben ez különböző értékpapír-ügyleteket, új típusú értékpapírok – pénztárjegy, betétjegy – kibocsátását jelenti. A jelenlegi lakossági pénzintézeteknél is megteremtik a kereskedelmi banki működés feltételeit. Az OTP tervezi tevékenységi körének továbbfejlesztését, szervezetének korszerűsítését.

Várhatóan több szakosított pénzintézet is kereskedelmi banki jogosítványt kap az idén. Többek között az Általános Vállalkozási Banknál, a Mezőbanknál, az Unic Banknál és az Interinvestnél láttak hozzá a szükséges feltételek kialakításához. Amennyiben ezeket sikerül rövid időn belül biztosítani, az év második felétől kereskedelmi bankokként kapcsolódhatnak be a hazai finanszírozásba.

Megszüntetett áraránytalanságok

A Kereskedelmi Minisztérium közleménye

A Kereskedelmi Minisztérium közli, hogy az 1988. január elsejével végrehajtott árváltozásokat követően több bírálat érte a bakfis-, kamasz és felnőtt ruházati termékek árainál kialakult aránytalanságokat.

Az átárazási munkákat a rendeletben meghirdetett árindexekkel kellett végrehajtani, és ezek felülvizsgálatára a leltárak feldolgozása után nyílt lehetőség. Így az aránytalan árak helyreigazítására is csak ezt követően kerülhetett, illetve kerülhet sor.

Az árellenőrzés eddigi megállapításai alapján a tapasztalt aránytalanságok megszüntetésére a Kereskedelmi Minisztérium a vállalatokkal az év eleje óta konzultációt folytatott, majd ajánlást tett közzé, amelynek értelmében: „Ha azonos alapanyagú és azonos modellű bakfis-, kamasz méretű termék ára meghaladja a közel azonos felnőtt méretű termékét, akkor a bakfis-, kamasz méretű termék árát csökkentsék, lehetőleg a termelői árarányok alapján, de legalább a felnőtt termék árára." Az eddig feltárt aránytalanságokat a bakfis-, kamasz méretű termékek árának csökkentésével a vállalatok megszüntették.

Az ilyen és hasonló jellegű problémák korrigálása érdekében a január elsejei árváltozás szabályszerű végrehajtását kiemelten, nagy apparátussal, széles körben, az illetékes árhatóságok és társadalmi szervek szakértői folyamatosan ellenőrzik.

Az „Eszéki útinapló" című riportunk 3. folytatása lapunk mai számából anyagtorlódás miatt kimaradt.

24 ÓRA A NAGYVILÁGBAN

Reagan az Unió helyzetéről

Ronald Reagan négy alapvető célt fogalmazott meg elnöksége utolsó évére: az Egyesült Államok gazdasági erejének megőrzése, jelentős szociális kérdések megoldása, az amerikai értelmezés szerinti demokrácia világméretű serkentése és az amerikai katonai erő fejlesztése. Az elnök hétfőn este a Kongresszus két házának együttes ülésén az Unió helyzetéről tartott szokásos év eleji üzenetében fejtette ki terveit.

Beszédének külpolitikai részében hangsúlyozta, hogy az Egyesült Államoknak mérsékelnie kell a nukleáris háború veszélyét. A Mihail Gorbacsovval tavaly decemberben aláírt rakétamegállapodást a háborús veszélyt csökkentő történelmi lépésként értékelte. Reagan, aki a nap folyamán hivatalosan is eljuttatta a Kongresszushoz a közepes és a hadműveleti-harcászati rakéták felszámolásáról kötött szovjet–amerikai szerződés szövegét, kérte a törvényhozókat: erősítsék meg, ratifikálják a megállapodást. Hozzátette: a két ország egy még jelentősebb egyezmény elérhető közelségébe került.

Regionális kérdésekről szólva az amerikai elnök alapvető fontosságúnak nevezte a nicaraguai ellenforradalmárok támogatását. Az Afganisztán körüli helyzet rendezését kizárólag a szovjet csapatok kivonásától tette függővé.

Az Egyesült Államok belső helyzetéről szólva az elnök erős, virágzó, szabad és békében élő hatalomként jellemezte országát. Kifejtette, hogy hét évvel ezelőtti, hivatalba lépése óta jelentős eredményeket sikerült felmutatni. Elismerte ugyanakkor, hogy újabb, drasztikus gazdasági intézkedésekre van szükség. Javasolta az alkotmány kiegészítését egy olyan passzussal, amely kötelezné a kormányzatot az állami költségvetés egyensúlyban tartására.

A külkereskedelemmel kapcsolatban az elnök azt hangoztatta, hogy alkotó és versenyképes Amerikára van szüksége. Elítélte a protekcionizmust, a kereskedelmi háborúk, a zárt kapuk politikáját.

●

Ceausescu szovjet kitüntetése

Lenin-renddel tüntette ki a Szovjetunió Legfelsőbb Tanácsának Elnöksége *Nicolae Ceausescut* 70. születésnapja alkalmából.

Ceausescut a születésnap alkalmából táviratban köszöntötte az SZKP Központi Bizottsága és a Legfelsőbb Tanács Elnöksége.

◆

-ϕ- MOSZKVA: Norodon Szihanuk herceggel folytatott párizsi tárgyalásairól tájékoztatta kedden Moszkvában Eduard Sevardnadze szovjet külügyminisztert Hun Sen kambodzsai kormányfő, külügyminiszter. Hun Sen Párizsból úton hazafelé, hétfőn érkezett a szovjet fővárosba. A kambodzsai kormányfő gyümölcsözőnek és eredményesnek minősítette a Szihanuk herceggel lezajlott második találkozót.

-ϕ- *SAN SALVADOR: Mexikói számüzetéséből hétfőn hazatért Salvadorba Ruben Zamora baloldali politikus, a fegyveres ellenzék politikai szárnyának egyik vezetője. Zamora megérkeztével hétfőn kijelentette, hogy szeretne bekapcsolódni az ország politikai helyzetének rendezésébe, és ütőképes baloldali pártot kíván létrehozni. Zamora 1980-ban menekült el Salvadorból az őt kivégzéssel fenyegető halálbrigádok elől.*

-ϕ- *SZÓFIA: Bulgária és Albánia nagyköveti szintre emeli diplomáciai kapcsolatait – jelentette a BTA bolgár hírügynökség. Erről a két ország külügyminiszter-helyettese állapodott meg kedden Tiranában.*

-ϕ- LONDON: Margaret Thatcher brit kormányfő kedden hivatalában fogadta Hoszni Mubarak elnököt és kormányának támogatásáról biztosította az egyiptomi államfő kezdeményezését az arab–izraeli konfliktus rendezésére célzó nemzetközi értekezlet összehívására.

★



Taxisoförök tüntettek Athénban, tiltakozva a kormányzat döntése ellen, amelynek értelmében a levegőszennyezés csökkentése érdekében a belvárosban felére csökkentik a naponta közlekedtethető taxik számát. (Telefoto — Reuter — MTI — KS)

★

Bonn–Potsdam — testvérvárosok

Bonn és Potsdam testvérvárosi kapcsolatot létesített egymással. Az NSZK fővárosának és az NDK nagy múltú, híres városának főpolgármesterei kedden Potsdamban írták alá az erről szóló szerződést.

Az idei közös munkaprogram a különböző szintű városi vezetők találkozóit, szakmai küldöttségek cserelátogatásait irányozza elő, továbbá kulturális és sportprogramokat.

1986 tavasza óta majdnem negyven testvérvárosi kapcsolat jött létre, illetve van kialakulóban a két német állam városai között. Legutóbb a két Elba parti nagyváros, Drezda és Hamburg lépett testvérvárosi viszonyra egymással.

◆

-ϕ- TOKIÓ: A japán kormány szigorú szankciókat vezet be a KNDK ellen, jelentették be kedden Tokióban. A kabinet ülését követően nyilvánosságra hozott hatpontos intézkedési tervet Obucsi Keizo, a kormány szivivője azzal indokolta, hogy a szigetország hatóságai szerint a dél-koreai légitársaság egyik gépének novemberi katasztrófáját „szervezett terrorakció" okozta, és amögött a KNDK áll.

Meggyilkolták a kolumbiai főügyészt

Elrablói, a kolumbiai kábítószermaffia tagjai megölték Carlos Mauro Hoyost, az ország főügyészét. A 42 éves főügyészt hétfőn rabolták el, amikor Medellin város repülőtere felé tartott autóján. A fegyveresek rátámadtak gépkocsijára, két testőrét megölték, őt pedig elhurcolták.

A rendőrség nagy erőkkel kezdte meg az elrabolt ügyész felkutatását, s nyolc óra múltán egy Medellintől 24 kilométerre lévő farmon megtalálta Carlos Mauro Hoyos szitává lőtt tetemét.

A hatóságok szerint az akciót a kábítószermaffia hajtotta végre, amelyet sért az Egyesült Államok és Kolumbia közötti kiadatási egyezmény.

-ϕ- *MOSZKVA: A szovjet kormány vendégeként kedden Moszkvába érkezett Oskar Fischer, a Német Szocialista Egységpárt KB tagja, az NDK külügyminisztere. A vendéget a szovjet főváros repülőterén Eduard Sevardnadze, az SZKP KB Politikai Bizottságának tagja, a Szovjetunió külügyminisztere fogadta.*

◆

Májgyulladás-járvány Sanghajban

Sanghajban, Kína legnépesebb nagyvárosában az egészségügyi szervek szinte reménytelen küzdelmet vívnak a járványszerűen terjedő májgyulladás ellen. Néhány nap leforgása alatt közel tízezer embert szállítottak a kórházakba májgyulladásos megbetegedéssel. A kórházak már megteltek, s több ezer fertőzött ember vár kórházi kezelésre. A májfertőzés tüneteivel jelentkező újabb ezreket ideiglenesen a gyárak kultúrtermeiben, iskolákban és klubokban helyezik el.

Szakértők feltételezése szerint valószínűleg kagyló mérgezés következménye a tömeges májgyulladásos megbetegedés. Néhány héttel ezelőtt több mint 20 000 ember betegedett meg Sanghajban ipari szennyezettségű vízből kihalászott kagylók fogyasztása nyomán. Ezt a feltételezést támasztja alá az is, hogy a májgyulladásban megbetegedettek zöme harminc éven aluli fiatal, akiknek több mint fele elmondotta, hogy fogyasztott az úgynevezett hajas kagylókból.

Luxushajóval a Dunán!

Budapest—Belgrád—Al-Duna

Időpontok: március 8—13, 13—18, március 31.—április 5., április 5—10.

Irányár: 5900—9700 Ft.

Jelentkezés: MULTITOURS Utazási Iroda, Pécs, Széchenyi tér 6. Telefon: 15-895

IRAMIS

„SOS" Gyorsszolgálat

lakossági és közületi megrendelők részére:

- vízvezeték-szerelési és -javítási munkák;
- szobafestés, mázolás, tapétázás;
- parkettázás, csiszolás, lakkozás, PVC- és szőnyegpadló-ragasztás, -fektetés;
- központifűtés-javítás.

Bejelentés: 7—14 óráig 12-521-es telefonon; személyesen: Megyeri út 3.



Az ötvösműhelyben

Szakbarbárok-e a művészpalánták?

Már tanulnak biológiát is a táncosok

Hogy szakbarbárok-e a művészeti középiskolások? Bizonyára vannak köztük. Mint ahogy vannak az általános gimnáziumokban és másutt is.

A művészetisekre – mondják –, mintha többször rájárna a rúd. „Lenézik az iskolánkat, mert a szakmai tárgyak túlsúlyban vannak a közismereti tárgyakkal szemben. Kevesebb eséllyel pályázunk az egyetemekre, zsákutcába jut, aki nálunk érettségizik, és nem sikerül azonnal elhelyezkednie."

Mi tagadás, nemrég még az oktatási igazgatás ajtói mögül is lehetett olyan véleményeket hallani, hogy a pécsi művészeti szakközépiskolások általános ismeretei nem ütik meg az elvárható szintet.

Fogalmazhatunk-e már múltidőben? Ezt próbáltuk megtudakolni a helyszínen, az iskolában.

Az intézmény épületeiben is tükrözi az elmúlt években lezajlott korszakváltást. A hegyháti parasztházak oszlopsorát idéző homlokzattal, nagy-nagy kihasználatlan belső terekkel és pici lyukakkal, fullasztóan rossz tetőmegoldással, dekoratív koncertteremmel és negyedére méretezett tanári szobával, elegáns bútorzattal már működik az új épület a Rókusdomb oldalában. A Szent István téren pedig immár a Leőwey Gimnáziummal közösködik a hangulatos régi palota, amely a hangulatán kívül mással már nem is igen dicsekedhet.

Itt, a szomszédos tűzfalra néző igazgatói irodában beszélgettünk *Tasnádiné Rónaki Edit* igazgatóval, miközben a fejünk felett meg-megrezdül a plafon, mintha nehéztüzérség ostromolná a házat. Az igazgatónő negyedóránként a telefonhoz szalad, személyesen is többször keresik. „Ez a legnehezebb, ez a sok ügyintézés. Én már csak a gyerekek között érzem a legjobban magam." Sóhajtásából inkább a fáradtság, semmint a kedvetlenség érződik ki, hiszen, ha nem szeretne egész intézményben gondolkodni, nem vállalta volna el ezt a tisztet. Ahogy látom, intézkedéseiben is előbb a gyerek lebeg a szeme előtt, s aztán a tanügyi regula. Lám, itt van a kollégium ügye. Senki nem jósolt nagy jövőt annak az elképzelésének, hogy „kivezeti népét", a semmilyen gyakorlási, felkészülési lehetőséget nem nyújtó tömegszállásokról. *Dr. Antal Gyula* igazgató megértő támogatásával azonban immár az MSZMP Oktatási Igazgatóság internátusában lakhat több, mint félszáz fiú, alkalmanként muzsikával és más szerepléssel meghálálva a befogadó intézmény gesztusát.

*

– Tehát a szakbarbárság... Valójában milyen is a szakmai és a közismereti órák aránya?

Körülbelül fele-fele. Ez egy egészen jó arány. De, nem is az volt a baj, hogy kevés közismereti tárgyat hallgattak a diákok, hanem az egyenlőtlen elosztás. A művészetiben három szakan – három tagozaton –, folyik a képzés: zene, tánc, képző- és iparművészet. Mindegyiknél másként állapították meg a közismereti tárgyak körét. A táncosok például nem tanultak biológiát, ami ugye már önmagában is képtelenség. A képzőművészetisek pedig nem tanulhattak második idegen nyelvet akkor, amikor a Képzőművészeti Főiskolán felvételi követelmény a középfokú nyelvvizsga! De ugyanúgy a táncosaink sem tanultak nyelvet, s ha az NDK-ba szerződtették őket az érettségi után – ami gyakran előfordult –, alapfokon kezdhették a németet.

– Kijártam a minisztériumnál egy külön engedélyt a közismereti tárgyak egységesítésére. Növeltük a magyar órák számát, most már lehet angolt, vagy németet választani a kötelező orosz mellé. Igyekszünk egymásra építeni a közismereti tárgyakat: a végigvonuló matéra a fizikát, a kémiára a biológiát. S amit én a legfontosabbnak tartok: a szakmai tárgyakhoz kapcsolni a közismereti anyagot. Ha például fizikából a forgatónyomatékról tanulnak, ne a szertárban kutakodjon a tanár a szemléltető mütyür után, hanem forgattassa meg keramikus tanulóinkkal a fazekaskorongot. Vagy ha kémiából vesznek valamit, építsék bele a kerámiaszakma leckéi közé. Nem vitás, ez a munka a tanártól is más szemléletet kíván. Az a lényeg, hogy minden tárgyból megfelelő alapot kapjanak. Mert milyen reklámgrafikus lesz az, milyen könyvborítókat fog tervezni, akinek nincsenek kellő irodalmi ismeretei?

*

– Végeztek-e valami felmérést a továbbtanulásról?

– Nincsen pontos statisztikánk, de azért látjuk a tendenciákat. Az óvónőképzőkbe, tanító- és tanárképzőkbe minden különösebb gond nélkül fölveszik a tanítványainkat. Mivel kevesen vagyunk, a tanár–diák viszony bensőségesebb az átlagosnál, így nyomon tudjuk követni a hallgatói szándékokat. Ha tudjuk, hogy X. Y. a biológia szakra készül, igyekszünk segítséget adni neki a fölkészülésben. Természetesen azért a legtöbben a szakmai továbbtanulást választják – bár a felvételi követelmények, mind a Zeneművészeti, mind a Képzőművészeti Főiskolára igen nagyok. Ha nem sikerül a felvételi, képesítés nélkül kezdenek néhányan tanítani, főként vidéki zeneiskolákban. Az ő részükre újabban továbbképző kurzust szervezünk, hogy szakmailag megalapozottabb legyen a munkájuk, s jövőre nagyobb eséllyel próbálkozzanak a főiskolákon.

Az igazgatónő rögtönzött beszámolójánál ékesebben szólnak az eredmények. Külön füzet őrzi az apróbb-nagyobb sikereket. Melyiket vegyük előre? Számomra a legérdekesebb a Szép szó pályázaton tavaly elért országos első helyezés. A II. A osztály a „Korosztályunk beszédmódja" címmel írt igen magas színvonalú, százötven oldalas tanulmányt, amely úgy ahogy van, mehetne a nyomdába. Tanárok és diákok igen nagy haszonnal és élvezettel forgathatnák. Egyik tanulójuk, a görög származású *Florosz Zoi* különdíjat kapott a Kazinczy szépkiejtési verseny tavalyi országos döntőjében. 1986-ban ők nyerték meg a Pécs, az én városom című vetélkedőt, *Bertók Krisztina* Sátoraljaújhelyről tért meg egy országos verseny zsűrijének dicséretével. De jeleskednek a megyei számítástechnikai és történelmi vetélkedőkön is.

Valami megváltozott hát a művészetiben. Belül, a tartalomban is, nemcsak a külsőségekben. Ami ez utóbbiakat illeti, nagyon várják már az új épületszárny elkészülését. Ha igaz, szeptembertől számíthatnak rá. De talán annyira nem sietős a munka, hogy ne volna idő konzultálni a pedagógusokkal, mit is várnak el az épülettől. Mert a szakbarbárság nemcsak a művészeti szakközépiskolások körében rejt veszélyeket.

Havasi János

Művészeti tanács a Nyári Színházban

A Pécs Városi Tanács Végrehajtó Bizottsága határozata értelmében művészeti tanácsot hozott létre a Pécsi Nyári Színház. A művészeti tanácsba a Nyári Színház vezető munkatársain kívül színházi szakembereket, képzőművészeket, muzsikusokat hívtak meg, és helyet foglalnak benne a városi pártbizottság és tanács képviselői is. A cél az, hogy a program összeállításában, megtervezésében tanácsadó szerve legyen a színház vezetőségének, és a költségvetés, a működés feltételeinek alapos ismeretében tegyen javaslatokat az egyes évadok profiljának kialakítására.

A hétfői alakuló ülés e tekintetben még nem végezhetett teljes értékű munkát, mert az idei műsorterv nagyvonalakban már kész, bár a szerződéseket még nem kötötték meg mind. A mostani vita tapasztalatait majd jövőre lehet igazán hasznosítani.

Az idei program figyelembe veszi, hogy az Európa Cantat nemzetközi kórusversenyre 3000 külföldi vendég érkezik Pécsre, ezért főleg zenei programok lesznek. A nyitó koncertet a Pécsi Szimfonikus zenekar adja június 17-én. Bemutatják az eszéki színház produkciójában a Zrínyi című operát. Új táncjátékot készít Eck Imre és Vidákovics Antal, sor kerül a Pannónia KISZÖV és a Leőwey Gimnázium táncegyüttesének jubileumi estjére. Felújítják Kodály Székelyfonóját, Kakuk Marciról zenés játék készül, tervbe vették az Úri muri felújítását és az Übü király bemutatását a boglárlellei produkcióban. A könnyű műfaj kedvelői számára tárgyalások folynak a Szeszélyes évszakok, egy operett-est, valamint egy Hacsek és Sajó-est bemutatójáról.

G. T.

Olvasókörből könyvbarátklub

Merenyei kezdeményezés

A két világháború között a városi és falusi művelődés fontos színterei voltak a különböző körök és egyesületek, amelyeknek jelentőségét ma kezdjük újra felismerni. Különös összetartó erejük volt a kis falvakban, hiszen szervezték az azonos érdeklődésű emberek művelődését, szórakozását. Ma – a megváltozott viszonyok között is –, a kulturális élet élesztői, a hagyományok megtartói lehetnek. Ebből a szempontból különösen figyelemre méltó, hogy lelkes emberek összegyűjtötték a Merenyei Polgári Olvasókör történetével kapcsolatos adatokat, és tervbevették az olvasókör újbóli megalakítását.

A kört 1926-ban hozták létre parasztok, értelmiségiek, iparosok. Negyvenhárom taggal kezdtek, a harmincas évek elejére 25–30-an maradtak. A kör tagja csak 18 éven felüli férfi lehetett, a zártkörű műsoros estekre mindenki hozhatott magával egy vendéget. A programot a vezetőség határozta meg és háznagy – Berta István –, szervezte. A műsoros esteket hazafias és egyházi ünnepeken, nevezetesebb névnapokon rendezték, gyakran mutattak be színdarabokat is. A tagdíjból és a műsoros estek bevételéből vásárolták a könyveket.

Sok könyvet maguk a tagok adtak össze, sokat kaptak ajándékba, de a legtöbbet vásárolták: Mikszáth, Móricz, Jókai, Nyirő, Zilahy és más népszerű írók könyveit. Közülük sok még ma is megvan: a merenyei könyvtár néhány olyan kiadvánnyal is dicsekedhet, amit másutt nehéz fellelni. Jártak napilapokat, képes hetilapokat, gyermekújságokat. Hetenként négyszer négy órában kölcsönöztek, ezekre az alkalmakra jöhettek családtagok is: olvashattak, sakkozhattak, játszhattak társasjátékokkal. Az alapszabály szigorúan tiltotta a trágár beszédet, kártyázni csak gyufaszálban lehetett.

A merenyei könyvtár sok mai olvasója akkor itt vett kezébe könyvet először. Az időközben megszűnt olvasókör eszméje is azokban él legelevenebben, akiknek valami módon szorosabb kötődésük volt ehhez a közösséghez. *Molnár Imre* nyugdíjas borbély, 1947 óta merenyei könyvtáros, testvérbátyja alapító tag volt, a kör első könyvtárosa pedig Kis Horváth József, akinek lánya, *Pinczésné Horváth Ibolya* a körzetesítésig Merenye utolsó tanítója volt. Mindkettőjüknek nagy szerepe van abban, hogy újra hallunk a merenyei olvasókörről.

– Többször beszéltem a



még élő tagokkal, és felírtam minden fontosat, amire emlékeztek, megvan néhány régi okmányom is – mondja Molnár Imre. – 1969-ben egyszer már összehívtam a régi tagokat, hogy újjászervezzük a kört. Akkor nem sikerült. Az idén újra megpróbáljuk a Hazafias Népfront segítségével.

A kör most a tervek szerint a könyvtárra épülő könyvbarátklub formájában éled újjá. Húsz–huszonöt tagra számítanak, a tagdíjat a könyvtárnak fizetik és ezzel maguk gazdálkodnak.

Az olvasókörhöz is kapcsolódik egy merenyei vállalkozás. Varga Gyula, a falu utolsó református papja 1986 áprilisában halt meg. Hagyatékából sikerült megmenteni több értékes könyvet, régi okmányt: találtak külföldi eszperantista folyóiratokat, amelyek közölték Varga Gyula magyar, német, angol, görög versfordításait. És megtalálták Varga Gyula Elrejtem magam című, 1934-ben Kaposváron megjelent verseskötetét.

Pinczésné Horváth Ibolya, nyugdíjasként Dobszán tanít.

– Író-olvasó találkozót rendeztünk tavaly – mondja. – Mutattam a könyvet Galambosi László költőnek, aki összehozott Tüskés Tiborral, a Pannónia Könyvek szerkesztőjével. Tüskés Tibor arra biztatott, hogy keressek még kéziratokat, találtam is, de végül abban állapodtunk meg, hogy a Pannónia kiadja Varga Gyula kötetének hasonmását. A lektori vélemény támogatta az egyszerű hangvételű, szociális érzékenységű versek megjelentetését, és a Kiadói Főigazgatóság megadta az engedélyt. Huszonöt–harmincezer forintba kerül majd az 500 példány. Varga Gyula két unokahúga ad öt–ötezer forintot, a merenyei elöljáróság tizet. A többit én adom, mondjam úgy: kölcsönzöm. Meggyőződésem, hogy megtérül ez anyagilag is, erkölcsileg is a merenyeieknek.

G. T.

Képernyő előtt

Gyógytévé

Ha betegen gyógyulni vágyunk, nézzük bátran a magyar televíziót! Tévénk különös gondot fordít a néző egészségügyi ellátására. Üljünk végig egy hetet a képernyő előtt, és máris, mintha kicseréltek volna bennünket. Nem elég, hogy itt, a Kárpát-medence ózondús közegében még a Fekete erdő vérfrissítő levegőjét – ha nem is szívhatjuk, de – láthatjuk (javallat: levegőváltozás), még *A klinika* pácienstúrájának világába is beleélhetjük-halhatjuk magunkat. Akinek még ennyi sikeres, makulátlan egészségügyi személyzet sem elég, az (amellett, hogy magára vessen), csak üljön tovább kitartóan a készülék előtt, mert rövidesen kezdődik a *Gyógyító esték*. Az időnként a nézőhöz hasonlóan gyengélkedő magyar televízió legfőbb gyógyító személyiségének, Vitray Tamásnak új műsorában minden gyógyulni vágyó örömét lelheti. Legfőképpen, ha osztrák, vagy nyugatnémet az illető, és mondjuk, a sárvári gyógyfürdő szállodájában tengeti a betegek sanyarú életét. Hogy a magyar termálvíz hatása biztosabb legyen (javallat: gyógyfürdő), nosza, lepjük meg a kedves beteget egy kis ungarische specialitättel: tsikósch-gulásch-paprikásch helyett egy kis magyar kultúrával: operettel, magyarnótával, miegymással. Ettől hátha nemcsak a nyugati vendég gyógyul, hanem a magyar néző is egészségesebb lesz – aki ugyebár nem beteg, hiszen nem ő telel a gyógyszállóban. Miután így alaposan kikúráltuk, illetve kikultúráltuk magunkat, s ezáltal állóvagy inkább ülőképességünk is megnövekedett, rendíthetetlenül üljünk tovább másnap estig, amikor is a gyógyításnak egy újabb – nálunk feltalált és szabadalmaztatott módjával találkozhatunk, az *Önök kérték* című nagysikerű sorozat különkiadásával. Akiben ez a gyógyszer a sok szedés miatt már nem tudja ugyanazt a hatást elérni, annak más lesz felírva. Most például az, hogy *Egészségünkre!* Mivel azonban ez a köszöntés nálunk az iváshoz kapcsolódik, óvatosabb újságok a műsort *Egészségünkért* címmel közölték, nehogy ebben az (alkohol)fogyasztást csökkentő időszakban még valaki azt higgye, a tévé szólít fel az italozásra. S ez az elírt cím, ami alig különbözik a másiktól, olyan műsort takar, ami a nézettségi mutatók szerint nincs az első tízben, meg a másodikban sem. De hát, egészség: egészség, és a néző marad. És mit lát? Ugyanazt. Mármint ugyanazt, amit előző nap, meg ugyanazt, amit az előző hónapokban-években (akkor még *Önök kérték* cím alatt). Jegyzetírónak, hogy jobban gyógyuljon, kedve lenne fogadóirodát nyitni, ahol tippelni lehetne, mi lesz a kívánságműsorban. Aki a legtöbbet eltalálja, gyógyultan távozhat. Most az egészségügyi dolgozók kívántak (bort azt nem, de) Búzánét és békességet. (Javallat: öngyógyítás.) Aki nem tudná, a kívánó ilyenkor egy megadott listáról választ, mondjuk húsz-harminc címből, és nem ám akármit. Ha most Markos–Nádas volt, akkor legközelebb Nagy Bandó lesz, utána meg Hofi. S ugyanígy a verssel, nótával, balettel, operával. Ezek után jegyzetíró csak azt a bátortalan megjegyzést teszi, hogy úgy tudja, ami kis adagban orvosság, az nagy adagban méreg. Ahogy épp elég méreg az, hogy a tévé annyit gyógyászkodik. Biztosan elvesztette a mellékelt utasítást, mely szerint: szokásos adagja, ha az orvos másképp nem rendeli, a néző saját belátása szerint. (Javallat: ellenjavallat.)

M. P.

HÍREK

JANUÁR **27.,** SZERDA

Szeretettel köszöntjük névnapjuk alkalmából ANGELIKA nevű kedves olvasóinkat

A Nap kél 7.18 — nyugszik 16.36 órakor
A Hold kél 10.54 — nyugszik 2.10 órakor

Olvasószolgálat

Hírek, tudósítások, események közölhetők 14–16 óráig a 15-000 telefonszámon.

Hírszerkesztő: CSUTI JÁNOS

Ma délelőtt 9–11 óráig panaszügyekben fogad, telefonon hívható a 10-046-os telefonszámon NAGY ISTVÁN

Szerkesztőségi ügyeletes 16–19 óráig a 10-053-as telefonszámon NAGY ISTVÁN

CB-rádió hívójelünk: „Napló–1." 16–19 óráig a 25-ös csatornán

Képviselői fogadóóra

Krémerné Michelisz Teréz országgyűlési képviselő, 1988. január 28-án Erzsébet községben fogadóórát tart 16.30–17.30 óráig a tanácsházán.

◇

EGYETEMRE, FŐISKOLÁRA VALÓ JELENTKEZÉSEKRŐL

Csütörtökön telefonos fórum

Az egyetemekre, főiskolákra jelentkezés valamennyi tudnivalójáról szervez telefonos fórumot a Dunántúli Napló, szakemberek részvételével. Csütörtökön 16–18 óra között hívhatnak az érdeklődők a 10-063-as számon a nappali és levelező képzés összes magyarországi lehetőségéről és minden, a felsőoktatásba való bejutással összefüggő kérdésről.

Időjárás

Várható időjárás az országban szerda estig: Az eső csak lassan szűnik meg, legkésőbb éjszakkeleten. Szerdán napközben már az ország nagy részén csökken a felhőzet. Időnként megélénkülhet a nyugati szél. A köd feloszlik. Enyhe lesz az idő. Éjszaka 0 és plusz 4 fokig csökken, szerdán napközben 5–10 fokig emelkedik a hőmérséklet.

Kedd reggeli vízállások: Örtilos 18 cm, áradó, vízhő 2,6 fok, Barcs –10 cm, áradó, vízhő 3,5, Drávaszabolcs 65 cm, apadó, vízhő 2,6, Mohács 286 cm, áradó, vízhő 3,4 fok.

– **Elhunyt Iflinger József,** a SZOT Pécs–Mecsek Üdülő vezetője 57 éves korában, súlyos betegségben, 1988. január 25-én. Érettségi után a MÁV-nál pályamunkásként kezdett dolgozni. Később anyagkönyvelő, majd a MÁV Igazgatóság és a Vasutas Szakszervezet területi bizottságának gazdasági felelőse lett. 1963-ban került a SZOT üdülőbe főkönyvelőnek, 1979-től az üdülő vezetője. Többször kapott Kiváló Dolgozó kitüntetést. Irányítása alatt az üdülő is éveken keresztül elnyerte a Kiváló Üdülő címet. A PVSK „volt" NB I-es kosarasát a sportágban „Jefi" néven ismerték.

– **Számítógépes program a múzeumban.** A JPM természettudományi osztályán adatfelvevő számítógépes program segítségével megkezdték a tudományos jegyzőkönyvek és gyűjtemények anyagának felvételét. Eddig mintegy 600 gyűjtés, csaknem 3000 adatát rögzítették mágneslemezre, amely a rendelkezésre álló adatmennyiség legalább harmadrésze. Várhatóan egy éven belül elérik a „naprakész" állapotot. Az a cél, hogy több heti, vagy hónapi manuális munkát takarítsanak meg.

– **Magánerőből vegyesboltot épített** Nagykozárban, a Karapovics utcában Vadász Csaba vállalkozó. A létesítmény csaknem harminc négyzetméteres, két hűtőpult is helyet kapott benne. Tovább javult a település áruellátása.

– **Gazdasági épületeket árverez január 27-én a Szentlőrinci Tsz.** Négy létesítményt kínálnak eladásra, köztük volt magtárakat, például Sumonyban és Királyegyházán.

◇

Csecsemőholttestet találtak a Mecseken

1988. január 21-én, Pécsett, a Mecseken – a kozári vadászház és a kőbánya közötti útszakaszon, közvetlenül a köves út mellett –, a járókelők egy újszülött csecsemőholttestet találtak.

A tetem egy kisméretű, fehér frottírtörülközőbe göngyölve, egy Centrum feliratú nejlonszatyorba volt elhelyezve. Orvosi vélemény szerint a gyermek — kihordott terhesség után született – 1–3 nappal korábban került a feltalálási helyére.

A rendőrség kéri azokat, akik az így behatárolt időben, a jelzett területen olyan eseményt, körülményt észleltek, mely a halott csecsemővel összefüggésbe hozható, vagy az addig ismeretlen szülőanyával kapcsolatosan bármely felvilágosítást tudnak adni –, jelentkezzenek a Baranya Megyei RFK bűnüldözési osztályán, személyesen, vagy a 11-666/1179-es telefonon.

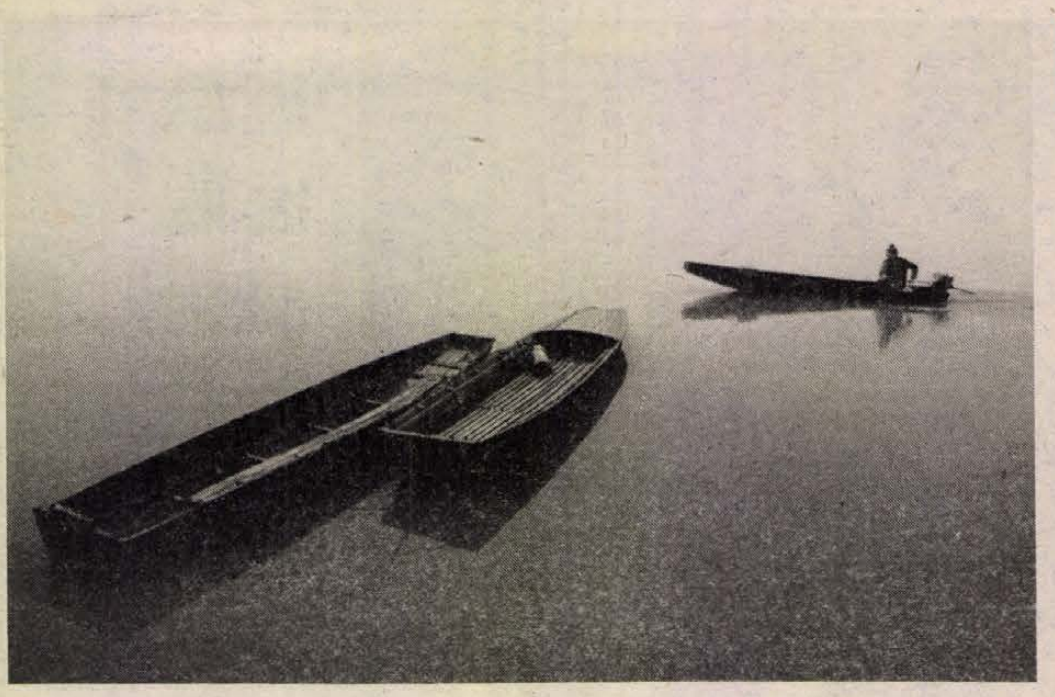

Köd a Dunán — Tóth László felvétele

– **Az első szörfös.** A Pécsitavon már december 31-én, majd január 1–2-án is naponta egy órát szörfözött dr. Molnár László, a pécsi Pollack Mihály Műszaki Főiskola jogtanácsosa, a Pécsi Vízmű SE egykori vitorlás edzője. Melegítőbe öltözött, annyira jó volt az idő. Baranya megyében ebben az időszakban rajta kívül még más nem szörfözött, ami új rekordnak tekinthető.

Mai névnap: Angelika

Ma ünneplik a névnapjukat az Angéla és az Angyalka nevűek is. Ezek a nevek a latin angelicus: angyali, vagy pedig a görög angelos: hírnök szóból származnak. Eredetileg nem is személynév volt, hanem tulajdonságot kifejező, dédelgető jelző.

– **Megszépül a Bagolyvár,** vagyis a Mecseki Erdő- és Fafeldolgozó Vállalat üdülője Sikondán, a szigetvári Fecske gmk kivitelezésében április közepéig. Egyebek között bővül a férőhelyek száma, összkomfortosak lesznek a szobák, s egy új szalonnasütőt is kialakítanak.

– **Sötétben volt január 25-én este 5 és 6 között Pécsett a Melinda utca,** a mellette lévő szabadidőpark, valamint a Sarohin tábornok útjának egy része. Nem égtek az utcai lámpák, ugyanis a Melinda utcában a trafóállomás egyik mágneskapcsolója meghibásodott.

– **Meleg este, sok eső.** Pécsett január 25-én még este hét órakor is plusz 7–8 fokot mutattak a hőmérők. Ezen a napon esni kezdett az eső 17 órakor, és 26-án reggel fél hétkor állt el. Ezalatt 16 milliméter csapadék hullt. A meleg és az esőmennyiség is januárban rekordnak számít.

– **Népszerű a balett-tanfolyam** Szigetváron, amelyet a helyi művelődési ház szervez hétfőnként a gimnázium kistornatermében. Több mint félszáz óvodás és alsó tagozatos vesz részt a foglalkozásokon, amelyeket Körmendi László, a Pécsi Balett tagja vezet.

– **Tavaszi virágzások.** Tömegével virágzik a piros árvacsalán Pécsett, a Fekete út menti árkokban. Még az utca északi, magasabb, tehát hűvösebb részében is. A Mecsek déli lankáin, a Tettye felett kibújt a hóvirág is.

◇

Üzemavatás Kecskeméten

Alumíniumfóliát készítő üzemet avattak kedden a Kőbányai Könnyűfém kecskeméti gyáregységében. A 230 millió forintos beruházási költséggel másfél év alatt létrehozott üzemben, évente 1800 tonna műanyaggal, papírral, filmmel nemesített alumíniumfóliát állítanak elő, s ezzel e keresett, főként az élelmiszeriparban használatos csomagolóanyagok évi hazai termelése 4000 tonnára emelkedik. A belföldi igény esztendőnként 3600 tonna; a többletet a közös piaci országokba exportálják.

◇

A rendőrség közleménye

A Baranya Megyei Rendőr-főkapitányság gazdasági rendészete kezdeményezése alapján a Siklósi Rendőrkapitányság nyomozást rendelt el Szolykó Sándor sellyei lakos, a helyi nagyközségi közös tanács csoportvezető-helyettese ellen, vesztegetés büntett elkövetésének alapos gyanúja miatt.

A rendelkezésre álló adatok szerint nevezett előnyért hivatali kötelességét megszegve, jogszabályellenesen adott alkalmi árusító-engedélyt Sellye területére Karchesz Gábor szigetvári lakosnak.

Az ügyben az eljárást a siklósi rendőrkapitányság folytatja.

Gyógyszerré lett a Naksol

Gyógyszerré lépett elő a Naksol, amelynek egy változatát Irix néven bőrápoló készítményként eddig is árusították. Az Országos Gyógyszerészeti Intézet törzskönyvbe vette Széles Lajos sokak által évekig vitatott találmányát.

A Naksol, ellentétben az Irixszel, nem csupán gyulladások, hanem első-, illetve enyhe másodfokú, nyílt égési sebek kezelésére is alkalmas, vagyis lényegében a gyógyító készítmények választéka egy újjal bővült. A vizsgálatok szerint különös előnye, hogy használata nyomán az égési seb hegesedés nélkül gyógyul, a bőrfelületen utólag kevésbé látszanak az égési nyomok. A Naksol iránt igen nagy a külföldi érdeklődés is. A Szovjetunióban és több más országban már korábban törzskönyvezték. Kanada, az Egyesült Államok, Anglia és több arab ország a magyar törzskönyvbe vételre várt, hogy náluk is elvégezzék a gyógyszerekre előírt, a forgalmazási engedélyeztetéshez szükséges vizsgálatokat. A vállalat az új gyógyszerből jelentős exportbevételre számít.

◇

Folyóirat az európai együttélésről

Pécsett tartja bemutatkozó estjét január 28-án, csütörtökön 17 órakor a Művészetek Házában a „Pannonia" című folyóirat. Az európai népek együttélésének szánt német nyelvű lapot az ausztriai Kismartonban (Eisenstadt) adják ki évente négy alkalommal. Pécsett is megvásárolható a Jókai tér 5. szám alatti Pannónia Könyvesboltban. Csütörtökön este Sebestyén György, a „Pannónia" főszerkesztője mutatja be folyóiratát a Művészetek Házában.

KÖZÉLET

Kádár János, az MSZMP főtitkára és *Németh Károly*, az Elnöki Tanács elnöke táviratban üdvözölte *Nicolae Ceausescut* 70. születésnapja alkalmából.

*

Oliver James Cordell, Ausztrália budapesti nagykövete hazája nemzeti ünnepe alkalmából kedden fogadást adott a rezidenciáján.

Részt vett a fogadáson *Várkonyi Péter* külügyminiszter, *Ábrahám Kálmán* környezetvédelmi és vízgazdálkodási minisztériumi államtitkár, *Szabó Ferenc* mezőgazdasági és élelmezésügyi minisztériumi államtitkár, *Melega Tibor* kereskedelmi miniszterhelyettes, valamint a gazdasági, a politikai és a kulturális élet több neves személyisége. Megjelent a diplomáciai képviseletek számos vezetője és tagja is.

*

Lukács János, az MSZMP Központi Bizottságának titkára kedden fogadta a Jugoszláv Dolgozó Nép Szocialista Szövetségének — a Hazafias Népfront Országos Tanácsa meghívására — hazánkban tartózkodó küldöttségét, amelyet *Milojko Drulovics* elnök vezet. A küldöttség tagja *Rajcsán István*, a vajdasági DNSZSZ elnöke. A találkozón Lukács János tájékoztatást adott időszerű belpolitikai kérdésekről, a társadalmi szervezetek szerepéről, továbbá a Hazafias Népfront és a párt viszonyáról.

*

Platthy György festőművész, nyugalmazott főiskolai tanár 80 éves. Születésnapja alkalmából tegnap köszöntötte *Fischer János*, a megyei tanács művelődési osztályának vezetője, *Komlódi Józsefné*, a városi tanács elnökhelyettese, *Csorba Tivadar*, a városi tanács művelődési osztályának vezetője, és átnyújtották a Szocialista Kultúráért kitüntetést.

– **Elektrokomplex néven ipari és szolgáltató kisszövetkezet alakult** 24 fős induló taglétszámmal Pécsett, a Mátyás király utcában. Egyebek között villamosipari gépeket és készülékeket gyártanak, híradás- és vákuumtechnikai berendezéseket javítanak, végeznek bőr, szőrme és építési szakipari munkát is.

04-05-07

Felborult egy piros Wartburg személygépkocsi tegnap az esti órában a kővágószőlősi benzinkúttól 1 kilométerre. Két személyt a mentők – valószínű – súlyos sérüléssel kórházba szállítottak. A baleset vizsgálatának idejére a rendőrség forgalomkorlátozást rendelt el.

*

Tűz keletkezett január 25-én a kora esti órákban Áta községben, Kismatczkó Zoltán Petőfi út 7. számú épületében. Leégett a családi házzal összekötött épület tetőszerkezete. A tüzet valószínű eldobott égő cigaretta okozta. Mire a pécsi állami tűzoltók a helyszínre érkeztek a tüzet a tulajdonos és szomszédai eloltották. A becsült kár 20 ezer forint.

Lesz-e mesterséges víztározó a barlangban?

Ismét kutatják a Tettye vízadó barlangját

Hányszor látni, hogy a pécsi Tettye-forrás jó minőségű karsztvizének egy része, a felesleg elfolyik az utcákon, mert nem tudják befogadni a jelenleg szűkös kapacitású tárolómedencék. Jó lenne, ha a forrás feletti, karsztvízjáratokkal teli tettyei barlang a tulajdonképpeni vízadó az ember által irányítható vízgyűjtőként működne, hasonlóan, mint az orfűi Vízfő-forrás barlangrendszere. Annak létrehozásában is Dél-Dunántúl neves barlangkutató szakembere, *Vass Béla* és lelkes barlangfeltáró csoportja vett részt. Az amatőr barlangászközösséget a Baranya Megyei Idegenforgalmi Hivatal patronálja. Januárban három hétvégét szántak arra, hogy ismét behatoljanak a még mindig ismeretlen tettyei barlangba. Ezúttal *Kiss Péter* vezette az 5–8 fős társaságot, akiket otthonából CB-n Vass Béla irányított. Őt a combnyaktörése az ágyhoz köti. Tavaly már előrehaladtak egyszer a barlangbejáratot rejtő, vízzel teli szifonban, melynek hossza majdnem 40, vízszintmagassága 17 méter. De akkor legalább két köbméteres kőomlás zárta el az útjukat, aminek a követ ezekben a hetekben kitermelték. Bányászkodtak is, miközben a három szivattyú révén majdnem teljesen szárazra került a szifon. Könnyebben végezték a munkájukat azért is, mivel kompresszorok fújták be a friss levegőt. „Ki a vízzel, be a levegővel!" — ez volt a legfőbb feladat, csak így haladhattak előre szinte centiről centire. Aggregátorokat tároltak, tartottak az esetleges áramszünettől. Húsz métert préselték tovább magukat a múlt esztendei harminc méter után, de ekkor egy újabb szifon következett, amely lefelé mélyül, eltér az elsőtől, hisz az erősen lejtős. Ide már aknamélyítőket szükséges segítségül hívni, akik valószínűleg vágatot hajtanak a szifon fölé, száraz területet képeznek ki, ahová eljuthat a „meghosszabbított' szivattyú- és levegőadagoló-rendszer, és akkor ismét folytatódhat a barlang meghódítása. Egy olyan helyet akarnak találni, ahol a kivitelező könnyen megépíthet egy gátat, hogy segítségével a vízügyi szakemberek szabályozhassák a hozamot, szakszóval megvalósulna a „vízhozam-kiegyenlítés". S persze szeretnének minél hamarább egy legkevesebb 10 000 köbméteres természetes, vízzel teli üreg- vagy karsztjáratrendszerre bukkanni, amit csekély anyagi befektetéssel egyszer mesterséges tározóvá alakíthatnának át. Napjainkban ugyanis egy köbméter felszín alatti mesterséges tározó megépítése 8—10 000 forintba kerül. A vállalkozó, a Pécsi Vízmű nem mondott le a szándékáról. Vass Béla is optimista. Ám a barlang még nem adta meg magát.

Csuti J.

A PANNON VOLÁN SZEMÉLYFORGALMI UZEMIGAZGATÓSÁGA

◆ **autóbuszvezetői tanfolyamokat szervez:**

Kétéves tehergépkocsi-vezetői gyakorlattal rendelkezők részére 3 hónapos tanfolyamot indítunk.

Kétéves „B" kategóriás jogosítvánnyal rendelkezők részére 6 hónapos tanfolyamot indítunk.

Azok jelentkezését várjuk, akik Pécs város tömegközlekedésében vállalnak munkát, lakásuk Pécsett, vagy közvetlen környékén van, tiszta erkölcsi bizonyítványt be tudják szerezni.

A tanfolyam költségeit vállalatunk fizeti, havi 4300 Ft bért fizetünk a tanfolyam ideje alatt.

Kereseti lehetőség a tanfolyam elvégzése után: évi 96 000—180 000 Ft között + üzemanyag prémium. Gépkocsivezetőinknek elegáns formaruhát adunk, dolgozóinknak és családtagjaik bérletet kapnak.

PANNON VOLÁN PÉCS

JELENTKEZNI LEHET:

Pécs, Bolgár Néphadsereg útja 33., fszt 10., személyzeti vezetőnél.

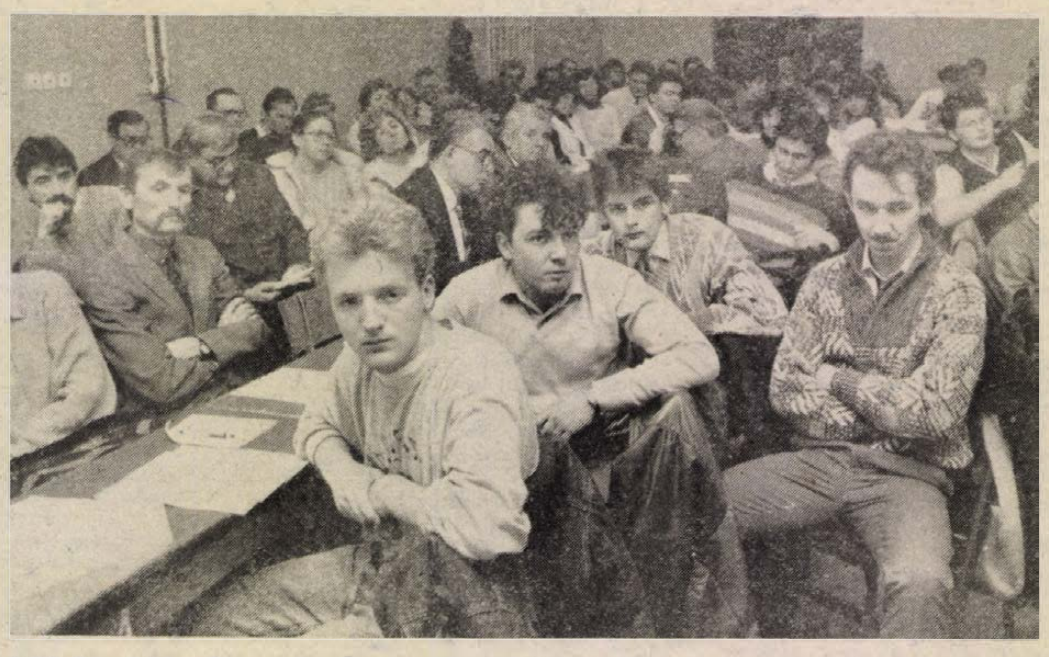

Ifjúsági parlament

Kedves széchenyista diákok, küldöttek!

Bevallom, mielőtt elmentem tegnapi ifjúsági parlamentetekre, azon morfondíroztam: hogy vagytok? Bánt-e benneteket valami, vagy valaki, van-e örömötök ezeken a szürke hétköznapokon? És főként arra voltam kíváncsi, hogy mondjuk az éppen soron lévő nagy szerelem kedvtelésein és búbánatain kívül el meritek-e mondani az ifjúsági parlamenten azokat a dolgokat... Szóval azokat a dolgokat, ami veletek történik ebben a nemrégiben Pécs város Pro Urbe díjával kitüntetett iskolában, és azokat az ügyeket, amin szeretnétek változtatni. Nem voltam túl optimista.

Megcáfoltatok ezen a késő estébe nyúló korrekt, diákos, tapsokkal, morgásokkal, hivatalos és félhivatalos megjegyzésekkel tarkított tanácskozáson. Most, amikor sokan kezdik elveszíteni hitüket a hivatalos formákban, olyan délutánt szereztetek magatoknak, tanáraitoknak és nekem is, amit nagyon nehéz elfelejteni. Újra bizonyítottátok számomra: nem az életkor teszi az embert: 14—18 éves fiatalok is tudnak felelősen véleményt mondani saját helyzetükről. Hogy még jobb legyen, hogy segítsenek az utánatok következőknek.

Kedves széchenyisták, közel nyolcvan küldött képviselt benneteket a tegnapi parlamenten. Közülük több mint harmincan szólaltak fel. Gondolom, valamennyien megtudjátok, miről is volt szó. Diáktársaitok bizonyára továbbadják majd az ott elhangzottakat, mert volt, aki ötször is hozzászólt, mert ezalatt a több mint négy óra alatt mindenki figyelt. Úgyhogy én most csak néhány témát emelek ki az elhangzottakból.

Sokan ostorozták a gyakorlati képzést; hogy egyes helyeken nincs lehetőség a tisztálkodásra, hogy nem tudnak, nem akarnak valamennyi ottlévőnek megfelelő munkát adni, hogy kosz van a munkahelyeken, néha. Többen szóltatok arról, hogy a társadalmi munkákból befolyó pénzek sorsáról vajmi keveset tudtok, hogy több tanár nem tartja be a csengetés szentségét, és tovább folytatja az órát, hogy romos állapotban van az iskola, ráférne valamiféle külső-belső felújítás.

Teljes joggal ellenállva a többszöri feszólításnak (hogy tudniillik, próbáljatok meg témakörönként hozzászólni), nagyon helyesen azt mondtátok el, ami éppen eszetekbe jutott, amiről talán napok óta gondolkodtatok már, és most hol izgulva, hol határozottan, mindenesetre túlnyomó többségben bátor őszinteséggel megnyilatkoztatok.

Szó került sok olyan kérdésről is, aminek megoldása nem az iskola feladata (nincs tankönyv több tárgyból, kevés a gyakorlati idő, kevés a terem stb.) ezeket az észrevételeket is elmondhatjátok majd a négy széchenyista küldött tolmácsolásában február végén, a megyei középiskolás ifjúsági parlamenten.

Kedves széchenyisták, gondolom, zömében egyetértettetek az igazgató úr és más tanárok válaszaival. Higgyétek el, őket is behatárolják mai körülményeik, esetleges hibáiként haragudni is lehet rájuk, megváltoztatni őket viszont már nehéz. Nem akartam moralizálni ebben a nyílt levélben, néha így sikeredett. Mindenesetre kívánom, hogy majdani munkahelyeteken is legalább hasonló mértékben merjétek elmondani véleményeteket. Aztán...

Sok sikert kívánok a továbbiakban is:

Bozsik László

Művészeti nevelés

Mennyit vállalnak a szakmunkásképzők?

A huszonegy meghívott iskolaigazgató közül mindössze hét élt azzal a lehetőséggel, hogy véleményt nyilvánítható a *Pécsi Géza* nevével fémjelzett baranyai művészeti-esztétikai nevelési modell további sorsát illetően. Tegnap délelőtt a pécsi Nevelők Házában a kísérlet vezetőjével, s az igazgató *dr. Bernáth Józseffel* az élen, vitára készen állt a Megyei Pedagógiai Intézet több munkatársa, a megyei művelődési osztály, a Janus Pannonius Tudományegyetem illetékese — csak éppen az érdekeltek hiányoztak. Tisztelet a pécsi 500-as, 506-os intézet, az egészségügyi és a kereskedelmi szakiskola, a szigetvári, a pécsváradi és a komlói 501-es intézet vezetőinek, hogy felismerték, mekkora a tét, és kötelességüknek érezték a megjelenést.

A beszélgetés lényegében arról folyt, milyen módon lehetne tantárgyi keretek közé iktatni a művészeti-esztétikai órákat, negyedórákat. Hogyan és kivel? Néhányan jogszabályi felhatalmazást sürgettek, mások a tantestületek felkészültségét, a diákság húzódozását hozták fel gátló tényezőként. Vita volt olyan – részletkérdésnek semmiképpen nem tekinthető –, kérdésekben is, hogy kiterjesszék-e a nevelési modellt valamennyi tanulóra.

A leggyakrabban elhangzó ellenérv az volt, hogy sem az iskolákat, sem a tanárokat, de még a gyerekeket sem lehet ma már hatalmi szóval kényszeríteni egy kísérlet befogadására. A résztvevők minden jószándéka ellenére kevesebb szót kapott, az a *felelősség*, amellyel a tantestületek viseltetnek az intézményes humánesztétikai nevelésből kizárt technikai iskolások iránt. Úgy véljük – elsősorban a távollétükkel tüntetők –, nem gondolták kellően végig, hogy itt az *utolsó lehetőségről* van szó, amellyel az iskola *intézményes keretek* között hozzájárulhat egy igencsak népes korosztály emberré neveléséhez.

Jelenleg nem tudunk olyan komplex módszerről, amely a Pécsi Gézáét a szakmunkásképzőkben és a szakközépiskolákban helyettesíteni tudná.

Havasi J.

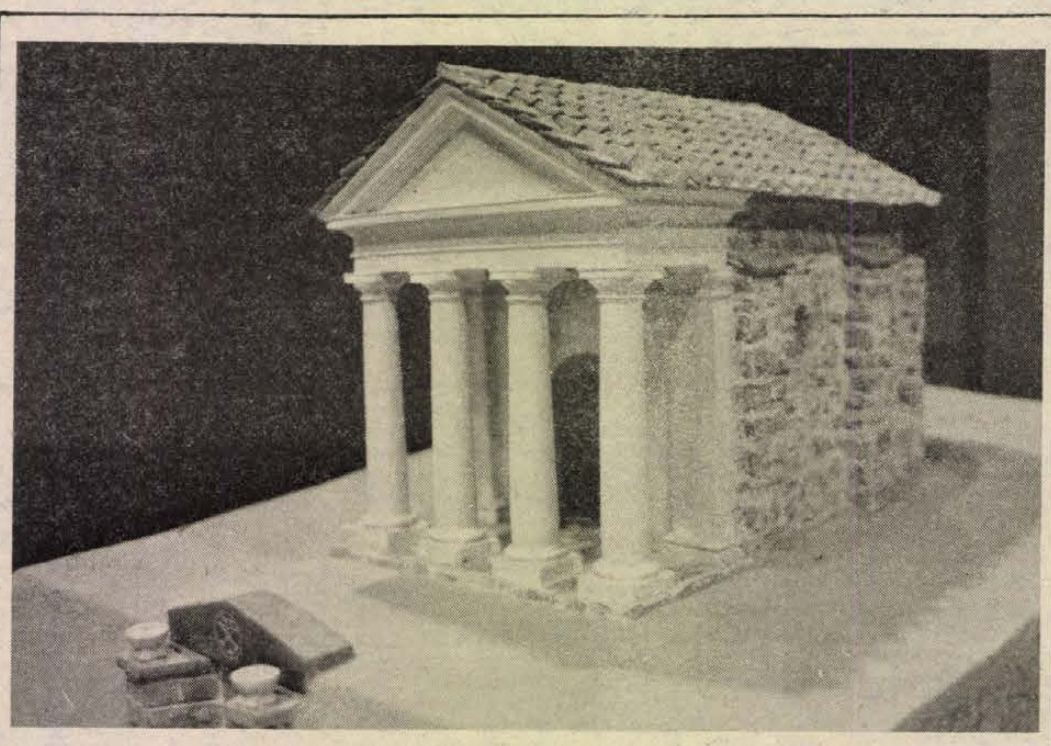

Fetter Antal sírkamramakettje

Emlékülés a múzeumban

Ki volt Fetter Antal?

Halála után pontosan fél esztendővel e kérdésre keresték a választ *Fetter Antal* barátai és tisztelői jelenlétében a Pécsi Városszépítő és Városvédő Egyesület és a Janus Pannonius Múzeum által hétfőn este a helytörténeti múzeumban tartott emlékülésen. Megtalálták-e?

Fetter Antal az a fajta lokálpatrióta volt, akiből csak igen kevés adatik. Pécs őrülhet, hogy élt a falai közt egy ilyen ember, aki mérhetetlenül sokat tudott a városról, épületeiről, rég- és közelmúltjáról, s aki ezt a tudást mindig is igyekezett közkinccsé tenni, ám e felkínált tudást — s emiatt néha megkeseredni kényszerült — nem mindig kamatoztatták. Pécs örülhet, hogy Fetter Antal munkásságát még életében *Pro urbe* kitüntetéssel ismerte el.

Az emlékülésen négy előadás hangzott el. Az életutat ismertető *dr. Vargha Dezső* az autodidakta levéltári kutatóról szólva elmondta, hogy napi munkájához mindig kereste a kapcsolatot régiekhez és maiakhoz egyaránt. *Gosztonyi Gyula* vezette be a műemlékvédelem rejtelmeibe, s a néhai *Fülep Ferenc*, Pécs római korának jeles kutatója pedig mindig egyenrangú partnerként fogadta. *„Olyan ember volt, aki — a pillanatnyi érdekcsoportosulásokat mellőzve — csak a várost nézte, tevékenységét a városért való aggódás vezette".*

Felcser László építész a páratlan modellkészítőt mutatta be. Fetter ismeretközlő munkásságának egyik igen fontos eszköze a régi pécsi épületek modellje volt. Ezt azonban ő a legfontosabbaknál másként értelmezte, mint szokták. A modellkészítők általában megelégednek azzal, hogy az épületek külső képét mutassák meg, ő azonban a teljességre törekedve a külsőt és a belsőt együtt mutatta meg. Hallhattunk a Fetter-modellekről: *„Léptékükben, felfogásukban, de még anyagukban is — minden modelljét az eredetivel egyező anyagból építette meg — hitelesek, s a dzsámijánál is csak annyiban tévedett (mert „korán" építette meg), hogy máshová helyezte a minaretet, mint ahol utóbb megtalálták az alapját.*

„Kezdő mérnökként a mesteremnek vallhattam, aki rávezetett a műemlékvédelem ösvényére, s akivel később is összefonódott a sorsunk" — jelentette ki *dr. Bachmann Zoltán* Ybl-díjas építész, aki Fetter Antal nyolcesztendős főiskolai tevékenységéről és közös műemlékvédelmi munkájukról beszélt. A pécsi műemlékvédelem jelentékeny alakja volt, aki ugyan hivatalosan soha nem foglalkozhatott ezzel, mert a munkaköre nem terjedt ki erre, de ha valami bajba került, remek érzékkel és szaktudással tudott segíteni. Kiemelkedő példája ennek a korsós sírkamrának 1964-ben az ő irányításával történt szakszerű védelme, aminek köszönhetően lehetett most az építményt a mai kor eszközeivel védőépületen belül megmenteni az utókor számára.

Az apa hagyatékát a fiú ellenszolgáltatás nélkül ajánlotta fel a Janus Pannonius Múzeumnak, ami ily módon ritka értékhez jutott. Mi is ez a *„Fetter-hagyaték"*? Ti. ilyen címen szerepel már a múzeumi lajstromban, s *Bezerédy Győző*, a helytörténeti osztály vezetője mutatta be. A modelleken kívül hatalmas rajzi és írásos dokumentációs anyagból, fényképek sokaságából áll, ezenkívül rajzeszközeiből és szinte primitíven egyszerű modellkészítő eszközeiből. Az anyag máris használható, kutatható állapotban van. *„Ha felhasználják, rengeteget ér, szinte felbecsülhetetlen az értéke. A múzeum a gyors feldolgozással arra törekedett, hogy a belvárosi rehabilitáció fontos segédeszközévé váljék ez a hagyaték".*

Hársfai István

Ülést tartott a Siklósi Városi Tanács

Szerény célok, szigorú gazdálkodás

A személyi jövedelemadó bevezetése miatt megváltozik a tanácsi bevételek eddigi köre – hangzott el a Siklósi Városi Tanács tegnapi ülésén.

Az adó- és árreform hatása egyaránt kedvezőtlenül érinti a tanácsok költségvetését.

A Siklósi Tanács ebben az évben 120 millió forint állami támogatást kapott. Emellett több mint kétmillió forint bevételre számítanak az intézményektől. A személyi jövedelemadó a népesség arányában illeti meg a tanácsot. Továbbra is kiemelt feladatként kezelik a telekértékesítés felgyorsítását, és a családiház-építés ösztönzését. A tanács tervei között szerepel egy crossbar telefonrendszer kiépítése 1989-ig, és országos beruházás részeként egy tűzoltólaktanya létesítése. Tovább folytatódik a Siklós–gyűdi Szociális Otthon fejlesztése, ami várhatóan 1991 végéig fejeződik be.

A vitában többen is szóvá tették, hogy a tanács értékesítse a KISZ-lakótelepen már kialakított telkeket, így csökkenthetné a veszteségeket. Felújításra szorulna a tüdőgondozó épülete, valamint a kórház tetőszerkezetének nagyjavítására is szükség lenne.

Szarka Árpád tanácselnök vitazárójában hangot adott annak, hogy a tanács ebben az évben szerény célokat tűzött ki maga elé. Elsősorban tartalékpénzek képzését szeretné megoldani, hogy legyen miből a rendkívüli kiadások költségeit fedezni. Ehhez azonban szükség van arra, hogy az intézményekben szigorú gazdasági fegyelem alakuljon ki. Ebben az évben helyre kell állítani a Kossuth Téri Általános Iskolát, amihez a tanács tízmillió forint támogatást kapott. Ezt azonban ki kell egészíteni a nagyjavításokra szánt négymillió forinttal, valamint a Baranya Megyei Vízmű által fizetett kártérítéssel. A tervek szerint így az év végén, vagy a jövő év elején ismét megkezdődhet a tanítás az épületben. A településfejlesztési hozzájárulást a tornacsarnok munkáinak befejezésére használják fel. A hegyi földutak, városi parkok és közterek gondozását ebben az évben is társadalmi munkával oldják meg.

Sz. K.

Kacsahír disznóügyben

Derék jó sertéseket vett hátára a rémhír kacsája: sokan tudni vélik megyeszerte, hogy február elsejétől az otthon vágott sertések után 600 forintot kell fizetni. A kacsamadár nem Baranyában reppent fel, hasonló hírek jártak szájról szájra (amúgy népmesei módon) Csongrádban, Hevesben, Borsodban is; ebből is látható, hogy valós és vad rokonaihoz hasonlóan ez a kacsa is költöző madár.

Megpróbáltunk utána eredni, mármint repülni. A Baranya Megyei Tanács mezőgazdasági osztályán természetesen nem tudnak ilyesféle hírről. Az adóhivataliak sem, a tsz-szövetségben is palimadárnak néznek bennünket.

Kinek? Mennyit? Hová? — kérdeznek vissza.

Leghelyesebb tehát a Mezőgazdasági és Élelmezésügyi Minisztériumot hívni: szegény központos hölgy körbetelefonálja a Kossuth Lajos téri palotát, mígnem *Cséri Péter* főelőadó személyében megtalálja az ez ügyben illetékes és már rutinos nyilatkozót — hiszen már több megyei laptól érdeklődtek tőle:

— Természetesen rémhírről van szó; semmi sem igaz belőle. Még csak találgatni sem tudjuk, mi lehet az alapja, hiszen még ötletszinten sem merült fel, hogy a háztáji sertésvágást valamilyen módon meg kellene adóztatni. Nyugodtan leírhatja, hogy sem februártól, sem idén nem kell fizetni az otthoni vágások után...

— *Ha csak azt írom, hogy idén nem, akkor ebből az is következhet, hogy jövőre bizonyára...*

— Nem, szó sincs róla. Hangsúlyozom, semmilyen formában nem került szóba az otthoni vágások utáni adóztatás.

A főelőadótól viszont megtudtunk néhány valós számot: 1987-ben az egész országban 2 millióra volt tehető az otthoni sertésvágások száma. Az állami húsipar által felvásárolt sertések 52,3 százalékát szintén a háztájiban hizlalták — ez 3,6 millió darab sertést jelent, 7 százalékkal többet, mint 1986-ban. Következésképpen a MÉM-nek (és a kormányzatnak sem) esze ágában sem fordult elő, hogy bármiféle módon csökkentse a háztáji sertéshizlalási kedvet.

B. L.

Információk

Közlemények

A pécsi Lánc u. 2/B. sz. alatti Ofotért üzlet értesíti vásárlóit, hogy január 29–30-án és február 12–13-án a szemvizsgálat műszaki okok miatt elmarad. A már előre bejelentett betegeket más időpontban soron kívül megvizsgálják az üzletben.

*

Az IBUSZ pécsi irodája az év első három hónapjában tízszázalékos kedvezménnyel biztosít üdülést nyugdíjasoknak számos gyógyfürdőhelyen. Mérsékelt áron kínálja fővárosi programjait is.

*

Doktori értekezés. Mátéfi Éva, a pécsi Pollack Mihály Műszaki Főiskola nyelvtanára január 27-én 11 órakor a JPTE Tanárképző Karának B-épületében védi meg doktori értekezését. A disszertáció témája: Niccolo Machiavelli: A politikus és irodalmár. A doktori értekezés védése nyilvános.

*

A pécsi Anikó Utcai Általános Iskola felnőttek részére kezdő Commodore-tanfolyamot szervez február 3-tól 17 órakor. Érdeklődni lehet: a 10-663-as telefonon.

*

Sítáborokat szervez a pécsi Apáczai Nevelési Központ Lakóterületi és Diáksport Egyesülete a csehszlovákiai Donovaly-ba, ahová felnőttek jelentkezését várják. Míg a lengyelországi Zakopánéba és Sidzinába gyermekek részvételére számítanak. Érdeklődés a 41-960-as telefonon, Wölfling Jánosnál.

Közérdekű

Dr. Újlaky Éva bőrgyógyász magánrendelése 1988. február 1–6-ig szünetel.

*

Áramszünet lesz január 26., 27., 28. és 29-én, naponta 7–15 óráig Pécsújhegyen, a Szőcske u., Fátyol u., Feketerigó u., Kakukk u., Rezgő u., Présház u., Hamvas u., Sövény u., Mókus u., Cinege-dűlő, Nagykozári u. által határolt területen.

*

Áramszünet lesz január 27-én, 7–15 óráig Pécsújhegyen, a Bor u., Koksz u., Palahegy u., Zsák u., Róka u., Szirom u., Barázda u., Boglárka u. által határolt területen.

*

Áramszünet lesz január 27-én 7–15 óráig Pécsett a Felsővámház utcában.

Rendezvények

A bős–nagymarosi vízlépcsőrendszerről Bencsik Béla, a Magyar Hidrológiai Társaság elnöke tart előadást február 1-jén délután 3 órakor a pécsi Technika Házában, a társaság megyei szervezete rendezésében.

*

Dr. Hajdu Zoltán, az MTA Regionális Kutatások Központja tudományos kutatója vetítettképes előadást tart a „Közigazgatás Finnországban régen és ma" címmel, január 28-án 17.30-kor Pécsett, a Nevelők Házában. A klubest házigazdája dr. Balassa László.

*

A pécsi antikvárium január 28–29-én, 8.30-tól 17 óráig antikvárkönyvek felvásárlását és vásárt tart Szigetváron, a Városi Könyvtár előcsarnokában. Magas áron megvesznek elsősorban szótárakat, tudományos-fantasztikus irodalmat, a História folyóirat korábbi számait, divatkatalógusokat.

*

A Pécsi Kisgrafika Barátok Klubja január 29-én, 17 órakor a Ságvári Endre Művelődési Ház klubtermében összejövetelt tart. Beszámolót tart Kovács József klubtitkár az 1988. évre tervezett munkáról.

*

A pécsváradi Fülep Lajos Művelődési Központban január 28-án, 15 órakor vetítik a Kovbojok című filmet, Schiffer Pál és Havas Gábor dokumentumalkotásának négyórás változatát. A vetítés nyilvános.

*

Január 28-án 10 órakor a komlói József Attila Gyermekkönyvtárban mesedélelőttöt vezet Kovács Károlyné könyvtáros.

*

A mohácsi Ifjúsági és Úttörőházban kéthetente, csütörtökönként rendezik meg az asztmás gyermekek klubját 14.30-tól.

*

A pécsi IH-ban január 29-én, 17 órától a Jazz Teaházban és Klubban a Quartett együttes zenél. Ugyanezen a napon a kólótábor szabadidős programjain is részt lehet venni.

Bűnmegelőzési Tanácsadó Szolgálat, Pécs, Németh L. u. 16. Telefon: 41-563. Ügyfélszolgálatot tart: szerdán 17.00–19.00 óráig.

Egészségügyi szolgálat

KÓRHÁZI FELVÉTELES UGYELETEK

Mindennapos felvételi ügyeletek gyermek belbetegek részére, Pécs város: POTE Gyermekklinika. Szigetvár város és járás, a pécsi és a volt sellyei járás: Megyei Gyermekkórház. Gyermeksebészeti, kórházi felvételt igénylő gyermekfülészeti betegek, égett és forrázott gyermekek részére páratlan napokon: POTE Gyermekklinika, páros napokon: Megyei Gyermekkórház Pécs és a megye egész területéről.

Felnőtt belgyógyászat: I. kerület: II. sz. Belgyógyászati Klinika. II. kerület: Megyei Kórház (belgyógyászat). III. kerület: I. sz. Belgyógyászati Klinika. Sebészet, baleseti sebészet: Megyei Kórház. Égési sérülések: Honvéd Kórház. Koponya- és agysérülések: Idegsebészet. Pécs város és a csatolt községek ideg- és elmebetegei részére: POTE Ideg- és Elmeklinika. Szemészeti betegek: POTE Szemészeti Klinika. Felnőtt fül-orr-gégészet: POTE Fül-Orr-Gégeklinika.

ÉJSZAKAI KÖRZETI ORVOSI UGYELET

Pécs város felnőtt lakossága részére egy helyen, a Lánc utcai rendelőintézet földszinti ügyeleti helyiségeiben minden este 7 órától másnap reggel 7 óráig. Telefon: 14-347.

Lvov-Kertváros felnőtt lakosságának minden éjszaka este 7 órától másnap reggel 7 óráig a járóbetegek részére a Testvérvárosok terei körzeti rendelőben orvosi ellátást biztosítunk. A kertvárosi hívásokat továbbra is a Lánc utcai rendelőintézetben kell bejelenteni. Telefon: 14-347.

Fogászati ügyelet minden este 7 órától másnap reggel 7 óráig a Lánc utcai rendelőintézet földszinti ügyeleti helyiségeiben — gyermekek részére is.

Gyermeklakosság részére: a Gyermekklinikán, Pécs, József A. u. 7. (bejárat a Bajnok utca felől) este 7 órától másnap reggel 7 óráig. Telefon: 10-938.

ÉJSZAKAI UGYELETES GYÓGYSZERTÁRAK

Pécs, Kossuth L. u. 81. 10/8. sz. gyógyszertár; Pécs, Bajcsy-Zs. u. 23. 10/14. sz. gyógyszertár.

*

SOS-ÉLET telefonszolgálat díjmentesen hívható a 12-390-es számon, este 7 órától másnap reggel 7 óráig.

*

Nyugdíjas telefonszolgálat szombat, vasárnap kivételével mindennap 17–19 óráig hívható a 41-907-es számon.

*

Ifjúsági telefonszolgálat telefonszáma: 24-350. Hívható: 17 órától 21 óráig.

ÁFÉSZ
ELADÓ:
HARKÁNY, volt piactéren 1 db 10 m²-es ALUMÍNIUM PAVILON.
Ár: megegyezés szerint.
Bővebb felvilágosítást ad:
„TENKESALJA" ÁFÉSZ
Siklós, Széchenyi u. 10., (kereskedelmi vagy ipari osztály).

A Művelt Nép Könyvterjesztő Vállalat pécsi Antikváriuma
január 28-án, 29-én 8³⁰–17 óráig
antikvár felvásárlást és vásárt tart Szigetváron a városi könyvtár előcsarnokában.
Magas áron megvásároljuk régi és új könyveit.
Várjuk Önt

Tájékoztató a külföldre utazás pénzügyi feltételeiről, a valutaelosztásról

A Dunántúli Napló 1988. január 4-i számában jelent meg tájékoztatás a külföldi utazásról és az útlevélről szóló új jogszabályi rendelkezésekről. A külföldi utazáshoz azonban pénz, valuta is szükséges. Érdemes ezért megismerkedni a külföldi utazás pénzügyi feltételeit meghatározó előírásokkal és a vámjogszabályi változásokkal is.

A külföldi utazásról és az útlevélről szóló jogi szabályozással összhangban a Minisztertanács felhatalmazása alapján a pénzügyminiszter a 84/1987. (XII. 27.) PM számú rendeletével szabályozta a külföldre utazás pénzügyi feltételeit és a magáncélú utazások valutaellátását. Alapvető feltételként került rögzítésre, hogy a magánútlevéllel vagy szolgálati útlevéllel külföldre utazó magyar állampolgárnak az országhatár átlépéséhez 3000 Ft összegű, hivatalos eredetű külföldi fizetőeszközzel kell rendelkeznie.

Hivatalos eredetű fizetőeszköznek minősül:

— a magáncélú utazási valutaellátmány keretében megvásárolt,

— a devizaszámláról,

— az utazási számláról,

— a külön utazási számláról felvett, valamint

— az ideiglenes külföldi kiküldetést teljesítő dolgozók költségtérítéseiről szóló jogszabály (9/1986. (VII. 8.) ÁBMH számú rendelkezés) alapján kapott külföldi fizetőeszköz.

Az útlevél iránti kérelemnek és az útlevél kiadásának nem feltétele az említett összegű és eredetű fizetőeszköz birtoklása, de a tényleges utazáshoz az utasnak ezzel rendelkeznie kell. Ezt a körülményt a kilépés előtt a határvámhivatalok ellenőrzik.

Kivételek

A pénzügyminiszteri rendelet felsorolja a kivételeket is, azaz nem minden esetben kell a külföldre utazóknak 3000 Ft összegű, hivatalos eredetű külföldi fizetőeszközzel rendelkezniük. E kivételek a következők:

— rubelelszámolású országba történő utazás (rubelelszámolású ország: Albánia, Bulgária, Csehszlovákia, Kambodzsa, Koreai Népi Demokratikus Köztársaság, Kuba, Laosz, Lengyelország, Mongólia, Német Demokratikus Köztársaság, Románia, Szovjetunió és Vietnam);

— aki a kiutazáskor, illetve a kiutazás évében még nem tölti be a 14. életévét,

— aki utazási iroda által szervezett társasutazás keretében utazik ki, és azt részvételi jeggyel igazolja,

— aki szolgálati útlevéllel utazik ki külföldre,

— aki szolgálati célból magánútlevéllel utazik ki, ha az ideiglenes külföldi kiküldetést teljesítő dolgozók költségtérítéseiről szóló jogszabály alapján szolgálati célú valutaellátásban részesült, és ez a valutakiviteli engedélyből kitűnik, vagy ha a határátlépéskor felmutatja a kiutazást elrendelő vagy ahhoz hozzájáruló illetékes szerv igazolását arról, hogy a külföldi tartózkodás pénzügyi feltétele biztosított.

— aki külföldön magyar hatósági engedéllyel munkát vállal, vagy ösztöndíjasként tartózkodik, vagy tanulmányokat folytat, vagy tartós külföldi szolgálatot teljesít, feltéve, hogy a határátlépéskor felmutatja a kiutazást engedélyező vagy elrendelő illetékes szerv igazolását a külföldön tartózkodás jogcíméről,

— akik az előbb említett (külszolgálatosok stb.) személyek háztartásában, külföldön élő házastársa vagy 14 éven felüli gyermeke, feltéve, hogy az ott említett igazolást a határátlépéskor felmutatja.

A Jugoszlávián keresztül Bulgáriába utazó magyar állampolgároknak a fent említett összegű, hivatalos eredetű, konvertibilis elszámolású fizetőeszközzel vagy bolgár levával kell rendelkeznie. Amennyiben az utazáshoz szükséges minimális 3000 Ft-ért vásárolnak bolgár levát, akkor utazásonként a turistaellátmányon kívül 600 Ft-ért dinárt is vehetnek.

Turistaellátmány

A konvertibilis devizaelszámolású országokba történő kiutazás esetén a turistaellátmány (az a bizonyos 19 000 Ft-os keret) továbbra is három naptári évi időszakra szolgálja a 14. életévét betöltött kiutazók külföldi tartózkodása során felmerülő kiadások fedezését. E keretet viszont 1988-ban csak azok vehetik igénybe, akik sem 1986-ban, sem 1987-ben nem váltották ki a turistaellátmányt. Akik az említett években kiváltották turistaútjukhoz a valutát, azok sem maradnak teljesen ellátmány nélkül, mert 1988-ban és 1989-ben évenként egy alkalommal 3000 Ft-ért vehetnek konvertibilis valutát, de a közlekedési költségkeret terhére nem vásárolható valuta.

Utazási számlák

Érdemes néhány szót szólni az ún. külön utazási számláról is, annak ellenére, hogy eddig is nagy nyilvánosságot kapott. Az új útlevélrendelkezések folytán várhatóan növekedni fog a külföldi utazások száma, s ehhez több pénzre, valutára van szükség. E külföldi fizetőeszközmennyiség egy része jelenleg a lakosságnál található, melynek hivatalos csatornákba terelését szolgálja a külön utazási számla bevezetése.

Az Elnöki Tanács 1987. évi 26. számú törvényerejű rendelete hozta létre az említett számlát. E számlára a devizajogszabályok alkalmazása szempontjából belföldinek minősülő természetes személyek fizethetik be az 1988. január 1. előtt bármilyen módon megszerzett és birtokolt valutájukat — 1988. január 1. és március 31. napja között — az összeg 75%-ának erejéig, míg a többit a napi árfolyamon forintban fizetik ki. Érdemes a rendelet szövegét alaposan elolvasni. A január elseje előtt szerzett valuta esetén a tvr büntetlenséget biztosít a számlatulajdonosoknak a tiltott módon való megszerzés esetén is, vagyis ekkor nem vizsgálják, hogy milyen módon került a valuta a tulajdonosához. A rendelkezések egyrészt a január elseje előtt tiltott módon szerzett valuta legalizálására adnak módot, másrészt a január 1. és március 31. között nem tiltott módon (ajándékba kapott, borravalóként kapott stb.) birtokba került — 2000 Ft értéket — meghaladó valutákat mentesíti a felajánlási kötelezettség alól.

Változatlanul tilos azonban és a devizajogszabályokba ütközik az ún. feketepiaci valutavásárlás. Akit az említett három hónap alatt ilyen tevékenységben tetten érnek, az nem esik a tvr hatálya alá, és eljárást indítanak ellene.

Fontos tudni azt is, hogy nem megengedett a kiváltott turistaellátmánynak — az utazás elmaradása esetén — a külön utazási számlára való elhelyezése.

Vásárlási lehetőségek

A devizajogszabályok módosítása január 1-jétől liberalizálta a turistaellátmány felhasználását. Eddig ugyanis e valutakeret csak a külföldi tartózkodás költségeinek fedezésére és *kisebb* vásárlásokra volt felhasználható. E rendelkezés a hatályát veszítette, és ma már az emberek maguk döntik el, hogy mire költik el a pénzüket, valutájukat. Az viszont lényeges, hogy igazolni kell, hogy a vásárolt áru pl. egy videókészülék valutafedezete hivatalos (legális) forrásból származott. Ha ezt igazolni tudják, akkor a behozott árut a vámszervek vámkezelik. Változatlanul él azonban az a rendelkezés, hogy ha a behozott vámáru belföldi forgalmi értéke a 25 000 Ft-ot meghaladja, akkor a vámkezeléshez a devizahatóság engedélye szükséges. A devizahatósági eljárás azonban a legális valutafedezet igazolásával „automatikussá" válik.

A devizajogi előírások módosítása értelmében jelenleg a devizahatóság engedélye nélkül küldhetők postai úton külföldre a kereskedelmi forgalomban megvásárolható vagy házilag elkészített ajándékjellegű tárgyak, ha azok mennyisége nem minősül kereskedelmi jellegűnek és a belföldi forgalmi értéke az *1500 forintot* nem haladja meg. Ez az értékhatár január 1. előtt 800 Ft volt. Ezen küldemények azonban továbbra sem tartalmazhatnak aranyat, platinát, ezüstöt és ezekből készített tárgyakat, muzeális tárgyat, bélyeget, valamint a Magyar Nemzeti Bank által a Magyar Közlönyben közzétett közleményében felsorolt árucikkeket.

Módosult a külföldre utazók által a devizahatósági engedély nélkül külföldre kivihető ajándéktárgyak értéke is 1500 Ft-ról 3000 Ft-ra. Jelenleg tehát a belföldi személyek *3000 forint* fogyasztói árat meg nem haladó összértékű, szokásos mennyiségű ajándéktárgyat vihetnek magukkal külföldi rokonaik, ismerőseik megajándékozása céljából. Ezen az értékhatáron belül ajándékként vihető ki külföldre *400 forintot* meg nem haladó értékig élelmiszer, ideértve a bort és egyéb szeszesitalt is. Nem vihető ki engedély nélkül azonban továbbra sem olyan árucikk vagy tárgy, melyet már postaküldeményeknél is korlátozás alá eső termékként említettem, és az ajándékozásra szánt élelmiszerek között nem lehet kávé, tea, kakaó, déligyümölcs, táblacsokoládé, importból származó ital és fűszerek, nyers- és füstölt hús, libamáj, szalámi és kolbászáru, húskonzerv, zsír, zsírszalonna, mű- és természetes bél, étolaj, margarin, cukor (kivéve a cukorkát és szaloncukrot), liszt, rizs és tejtermékek.

Az utazási forgalomra vonatkozó vámjogszabályi rendelkezésekben alapvető változások nem történtek, de néhány lényeges módosításra azért sor került.

A kiskorúak jogai

Az útlevélre vonatkozó új rendelkezések szerint minden állampolgár (a kivételeket most nem számítva) életkorra tekintet nélkül jogosult az útlevélre, tehát a kiskorúak is rendelkezhetnek önálló útlevéllel. A korábban kiadott útlevelekben szereplő gyermekek azonban az érvényességi időn belül továbbra is így utazhatnak külföldre. Mindezt azért kellett így felidézni, mert az őket megillető vámkedvezmény is ennek a függvénye.

Ugyanis a 14. életévet be nem töltött és az útlevélben együttutazó családtagnak feltüntetett személyek esetén az utasokat megillető 10 000 forint vámkedvezmény – amely nem változott – a vámkezelés során nem alkalmazható.

Ugyanakkor a devizajogszabályok alkalmazásában belföldinek tekintendő, önálló útlevéllel rendelkező, 14 éven aluli utasokat naptári évenként egy ízben, az első beutazásuk alkalmával az említett kedvezmény (10 000 Ft) megilleti. Az ugyanazon naptári évben a második vagy további belépésük alkalmával 1000 Ft összértékű, nem kereskedelmi jellegű vámárut hozhatnak be a vám megfizetése nélkül az önálló útlevéllel rendelkező kiskorúak. A 10 000 forintos vámkedvezményt a devizajogszabályok alkalmazásában belföldinek tekintendő, közös háztartásban élő, együttutazó családtagok esetében legfeljebb három fő figyelembevételével egy árura vonatkozóan is össze lehet vonni.

Vámrendelkezések

Amennyiben a devizajogszabályok alkalmazásában belföldinek tekintendő személyek (magánszemélyek) nemesfémtárgyat hoznak be a felvásárlásra jogosult szerv részére értékesítés céljából és erről a szándékukról írásban is nyilatkoznak, akkor a nemesfémtárgy után az Utas-vámtarifában meghatározott mértékű (30%) vámot kell megfizetniük a felvásárlás napján, a felvásárlási ár alapulvételével. Ez úgy történik, hogy a felvásárló szerv a felvásárlási árból azonnal levonja a vámot és átutalja a vám- és pénzügyőrség illetékes megyei (fővárosi) parancsnoksága vámbevételi számlájára. Ilyen esetben viszont a nemesfémtárgyak devizahatósági engedély és mennyiségi korlátozás nélkül vámkezelhetők.

Változás történt az ún. kedvezményezett árukörbe tartozó áruk (személyi szemítógépek és tartozékaik 128 Kbyte teljesítményig, VHS-rendszerű videóberendezések és tartozékaik, mezőgazdasági kisgépek, kéziszerszámok és kisgépek) feletti rendelkezést korlátozó előírásokban. Ez esetben a korlátozó rendelkezések szélesedtek, mert az említett áruk saját használatra történő behozatala és 50%-os vámtétel mérsékléssel való vámkezelése esetén a devizajogszabályok alkalmazása szempontjából belföldinek tekintendő magánszemélyek a vámkezeléstől számított öt éven belül csak az Utas-vámtarifa vámtételei szerint fizetendő és a kedvezményes vám különbözetének megfizetése után idegeníthetik el (adásvétel, csere, ajándékozás) és adhatják bérbe vagy tartós használatba ezen árukat. Az új momentum e rendelkezésben tehát a kedvezményezett árukra a bérbe adás és a tartós használatba átengedés korlátozása. Aki ezt az előírást megszegi, vámszabálysértésért felelősségre vonható.

Nem rég látott napvilágot az Országos Anyag- és Árhivatal elnökének a 17/1987. (XII. 27.) ÁH számú rendelkezése, mely szabályozta egyes nem kereskedelmi forgalomban beérkező termékek forgalmát. A rendelkezés szerint a vámhivatalok által 25 000 Ft-ot meghaladó értékűnek értékelt terméket, alkatrészt vagy tartozékot jogi személyek és gazdasági tevékenység folytatására jogosult magánszemélyek – ideértve utóbbiak társaságait is – a vámkezeléstől számított három éven belül saját szükségleteik kielégítésére nem vásárolhatják meg, arra bérleti vagy lízing szerződést nem köthetnek, ilyen terméket más gazdálkodó szervnek vagy gazdasági tevékenységre jogosult magánszemélynek nem adhatnak el, arra más vállalattal bérleti vagy lízing szerződést nem köthetnek. E rendelkezés 1988. január 15-től hatályos és a korlátozást a január 15-én vagy ezt követően behozott és vámkezelt, 25 000 Ft egyedi értéket meghaladó vámáruk vámkezelésénél írják elő a vámhivatalok.

Ugyanakkor a felvásárló vállalatok a korlátozás alá eső termékeket magánszemélyektől továbbra is megvehetik, de azokat a vámkezeléstől számított három éven belül csak gazdasági tevékenység folytatására nem jogosult magánszemélyek részére értékesíthetik. A korlátozás az 1988. január 15-e előtt vámkezelt termékekre nem vonatkozik.

Dr. Takács József
pénzügyőr százados,
megyei parancsnok-h.

Centrum Áruház ajánlata vásárlóinak!

DIVATOSZTÁLYUNKON:
- import bakfisnadrágok 81 Ft-tól,
- import mintás harisnyanadrágok 73 Ft-tól,
- férfiingek egyszínű, kockás, csíkos 360 Ft-tól.

KONFEKCIÓOSZTÁLYUNKON:
- farmer férfidzseki bélelt és béleletlen 2020 Ft-tól,
- Casucci férfi farmerpantallók 2190 Ft-os árban,
- farmer bakfisaljak több fazonban 770—980 Ft-ig.

MÉTER-, LAKÁSTEXTILOSZTÁLYUNKON:
- divatselyem méteráruk, szőnyegek, függönyök, ágyneműk nagy választékban.

Udvarias kiszolgálással, áruk széles választékával várjuk vásárlóinkat!

PÉCSI Centrum Áruház

„Tenkesalja" ÁFÉSZ Siklós

pályázatot hirdet

205. sz. Bányász vendéglő, III. osztályú,

Nagyharsány, Kossuth L. u. 25. sz. alatt

1988. március 1-jétől — 5 éves időtartamra —

SZERZŐDÉSES ÜZEMELTETÉSRE ÁTADÓ.

Pályázatokat 1988. február 25-ig lehet benyújtani, „Tenkesalja" ÁFÉSZ, Siklós, Széchenyi u. 10. címre.

A versenytárgyalás időpontja 1988. február 26-án 9 óra, helye: ÁFÉSZ-központi iroda, kereskedelmi főosztály.

Bővebb adatokat a kereskedelmi főosztály ad.

Halálozás

A Pécsi Építőipari Szövetkezet vezetősége és dolgozói mély megrendüléssel tudatják, hogy

DR. VARGA KLÁRA
jogtanácsos

váratlanul elhunyt. Temetése január 28-án, csütörtökön 15 órakor lesz a pécsi központi temetőben. Emlékét kegyelettel megőrizzük!

Fájdalommal tudatjuk, hogy

HOCK JÓZSEFNÉ
Kresz Veronika,

Pécs, Rippl-Rónai u. 6. sz. alatti lakos január 19-én 75 éves korában elhunyt. Temetése február 1-jén fél 1 órakor lesz a pécsi központi temetőben. Gyászoló férje és lánya.

Szomorú szívvel tudatjuk, hogy drága, jó édesanyám, nagymamánk és anyósom,

FEKECS IMRÉNÉ
Fehér Rozália

82 éves korában elhunyt. Hamvasztás utáni búcsúztatása február 1-jén 1 órakor lesz a pécsi központi temetőben. A gyászoló család.

Fájdalommal tudatjuk, hogy édesapánk,

MADURA JÁNOS

életének 46. évében váratlanul elhunyt. Hamvasztás utáni búcsúztatása január 29-én fél 3 órakor lesz a pécsi központi temetőben. Három fia.

Mély fájdalommal tudatjuk, hogy

ÖZV. MARETICS KÁROLYNÉ

83 éves korában elhunyt. Temetése január 29-én (pénteken) délután 2 órakor lesz a szigetvári turbéki temetőben. A gyászoló család.

A „Baranya" Kereskedelmi Vállalat vezetősége, dolgozói, a 10. sz. Nyomtatványbolt kollektívája mély megrendüléssel tudatják, hogy volt munkatársuk,

KOVÁCS JÓZSEFNÉ
(Mami)

elhunyt. Temetése január 28-án 14 órakor lesz a pécsi központi temetőben. Emlékét tisztelettel megőrizzük!

Köszönet

Hálás szívvel mondunk köszönetet rokonainknak, barátainknak, ismerőseinknek, akik felejthetetlen halottunk,

SIMONKA ALADÁRNÉ
Schmidt Magdolna

temetésén részt vettek, fájdalmunkat koszorúk és virágok küldésével enyhíteni igyekeztek. A gyászoló család.

Hálás szívvel mondunk köszönetet minden kedves rokonunknak, barátunknak, a MÁV-bérház lakóinak, szomszédoknak, ismerősöknek, akik drága édesanyánkat,

TOLGYESI ANDRÁSNÉT

utolsó útjára elkísérték, mérhetetlen fájdalmunban együttéreztek velünk. A gyászoló család.

Hálás szívvel mondunk köszönetet rokonainknak, a kedves szomszédoknak és ismerősöknek, akik felejthetetlen halottunkat,

ID. SOMOS LÁSZLÓT

utolsó útjára elkísérték, koszorúk és virágok küldésével fájdalmunkban osztoztak. Külön köszönetet mondunk a Volán és a posta dolgozóinak. A gyászoló család.

Hálás szívvel mondunk köszönetet minden kedves rokonnak és ismerősnek, akik felejthetetlen halottunkat,

WIZNER ISTVÁNT

utolsó útjára elkísérték, koszorúk és virágok küldésével gyászunkban osztoztak. A gyászoló család.

Hálás szívvel mondunk köszönetet mindazoknak a rokonoknak, barátoknak, ismerősöknek, szomszédoknak, munkatársaknak, akik felejthetetlen halottunk,

ÖZV. HORVÁTH LAJOSNÉ
Szakmár Katalin

temetésén részt vettek és koszorúkkal, virágokkal, részvétnyilvánításukkal és a temetésen való személyes megjelenésükkel fájdalmunkat enyhíteni igyekeztek. A gyászoló család.

Hálás szívvel mondunk köszönetet a rokonoknak, ismerősöknek, jó barátoknak, hogy

HORVÁTH KÁLMÁN

temetésén megjelentek. A gyászoló család.

LAKÁS-INGATLAN

Vennék 400—500 ezer kp + OTP, 1,5—2 szobás lakást. „Sürgősen" jeligére a Hunyadi úti hirdetőbe.

Eladó 4 szoba fürdőszobás családi ház garázzsal, udvarral, nagy kerttel és gazdasági épületekkel. Érdeklődni: Dobsza, Kisdobsza 106. sz.

Keszthelyi 73 m²-es, 2,5 szobás, új, összkomfortos, első emeleti szövetkezeti lakásomat pécsi társas vagy családi házra cserélném kp ráfizetéssel. Cím: Rideg Károly, Keszthely, Balogh F. u. 1/B.

Elcserélném uránvárosi, teljes felújítás alatt lévő, első emeleti, 1 szobás, gázfűtéses, tanácsi lakásomat „Nagyobbra, ráfizetéssel" jeligére a Hunyadi úti hirdetőbe.

Elcserélném pécsi, 1 szobás, tanácsi, gázfűtéses lakásom miskolci hasonlóra. „Pécsit miskolcira" jeligére a Hunyadi úti hirdetőbe.

Balatonmária-alsón kétszintes ikernyaraló eladó. „Iker" jeligére a Hunyadi úti hirdetőbe.

Eladó 400 négyszögöl szőlő, gyümölcsös, építési lehetőséggel Pécsszabolcson. Kút, villany van. Személygépkocsit beszámítok. Érdeklődni: Pécs, Marx út 121., reggel és este. Telefon: 10-658, 9.00—18.00 óráig.

Eladó 3 szoba, összkomfort, 81 m²-es, téglaépületben lévő, parkettás OTP-öröklakás, kp + OTP-átvállalással. Érdeklődni naponta 16.00 óra után: Pécs, Kacsóh P. u. 8. sz., fszt. 2.

Kertvárosban 600 kp + magas OTP-átvállalással 2, illetve 2,5 szobás, erkélyes lakást vennék. Pécs, Fazekas M. u. 26., III/11. 17.00 óra után.

Székelyszabarban felújításra váró ház gazdálkodásra alkalmas, nagy kerttel eladó. „Falu" jeligére a Hunyadi úti hirdetőbe.

Pécsvárad, pécsi országúton 2 szobás, kertes ház eladó. Érdeklődni: Pécs, Perczel u. 8., I. 3.

Keszüben pince, présház eladó. Gombatermesztésre kiváló, buszhoz 5 percre. Érdeklődni: Melinda u. 35., III. emelet 12. ajtó. Barbérné.

Szentlőrinci, OTP-s, új öröklakásomat, 67 m², elcserélném bármilyen pécsire. „Lehet tanácsi is" jeligére a Hunyadi úti hirdetőbe.

Eladó központi fűtéses, összkomfortos családi ház Patacson, a buszmegállónál, esetleg elcserélném 2,5—3 szobás OTP-lakásra. 18—20 óráig, 14-184.

Elcserélem belvárosi I. emeleti, tanácsi, 3 szoba, összkomfortos, déli fekvésű lakásomat egy 2 és egy 1,5 vagy 1 szobás, tanácsi, összkomfortosra, esetleg garzonra, II. emeletig, ráfizetéssel. Telefon: 23-937, délután 5 órától.

Pécsi, egyszobás házrész, tetőtér-beépítési lehetőséggel eladó. Légrádi, Engels út 14.

Pécs-Vasason beépíthető telek eladó. 50 000 Ft. „Részletre is" jeligére a Hunyadi úti hirdetőbe.

Lakás albérletbe kiadó. Komló, Mecsekfalusi u. 39.

Patacson, a Parlag-dűlőben 200 □-öl szőlő hétvégi házzal eladó. Telefon: 16-059, egész nap.

Kertvárosi, 2,5 szobás OTP-öröklakást elcserélnénk kisméretű, tanácsi lakásra + kp-t kérünk. Érdeklődni: Vörösmarty 35., fszt./1. 9—10-ig.

Mohács, Eötvös u. 27. számú, nagyméretű családi ház eladó, gazdálkodásra, ipari tevékenységre is alkalmas.

Eladó Barátur, Petőfi utca 25. alatt fél ház, 2 szoba, mellékhelyiségek és 425 négyszögöl kerttel. Irányár: 160 000 Ft. Érdeklődni: Komló, Fürst S. 4., II/4.

Készpénzért vennék 1—1,5 szobás lakást belvárosban vagy Mecsekoldalban. Telefon: 34-490, napközben.

Készpénzért balatoni, kisebb nyaralót vagy társasházban lakrészt vennék. Harkányi is érdekel. Telefon: 34-490, napközben.

„Ráji" vendéglő eiadó vagy bérbe adó.

Albérletközvetítés. Telefon: 22-845. Pécs, Teréz u. 5. Munkanapokon: 8—17 óráig.

Kozármislenyben 600 □-öl szántó eladó (konyhakertnek megfelel). Érdeklődni: Kozármisleny, Rákóczi út 30.

Szentmártoni szőlőhegyen eladó 300 □-öl, 6 éves, lugasrendszerű szőlő és 200 □-öl, üres szántóföld, köves úttól 100 m-re. Érdeklődni: Szava, Kossuth u. 39. 15 óra után.

Kétszobás, tanácsi lakásomat elcserélném Pécs környéki falusi házért. „Gábor, 350475" jeligére a Sallai utcai hirdetőbe.

Eladó 3,5 szobás családi ház. 2 szobás, szövetkezeti vagy OTP-lakást beszámítok a vételárba. Pécs, II. k., Bogár u. 19.

Háromszobás, tehermentes OTP-öröklakás Mecsek-Nyugaton eladó. Érdeklődni: 18—20 óra között. Telefon: 18-902.

Szépen megművelt 270 □-öl gyümölcsös kúttal, lakható épülettel eladó. „Jól jár 350489" jeligére a Sallai utcai hirdetőbe.

Újpetre és Vokány közötti völgyben, az országút mellett egy 3 szobás, központi fűtéses családi ház eladó. Érdeklődni: egész nap, a helyszínen.

Eladó 5 szobás, befejezetlen, kertes családi ház, csere is érdekel. Kírov u. 4. (Fehérhegy)

3 szobás, erkélyes, X. emeleti OTP-öröklakás eladó, esetleg elcserélhető. Kevés OTP van rajta. Érdeklődni az esti órákban: dr. Nagy, Pécs, Olga u. 9., X/32.

Művelésre kiadó szőlő és gyümölcsös. Érdeklődni: 16.00 óra után 24-392-es telefonon.

Eladó betegség miatt 2 családnak megfelelő, központi fűtéses, kertes családi ház vagy emeletesre cserélhető megegyezés szerint. Érdeklődni: Pécs, Gyula u. 5. sz.

Eladó 3 család részére is alkalmas, 180 m²-es családi ház azonnali beköltözéssel. Szövetkezeti vagy OTP cserelakást beszámítok. Irányár: 12 ezer Ft/m². Érdeklődni a helyszínen délután 4—7 között: Pécs, Kóczián S. u. 4.

Eladó Nagykozárban tanácsi kezelésben levő, 978 m² építési terület megkezdett alappal, építési engedéllyel és anyagaal. 130 Ft/m². Érdeklődni lehet naponta du. 3—6 óráig Pécs, Lívia u. 1. sz., IV. em. 15. Czakó József.

ADÁS-VÉTEL

Ford Taunus kitűnő állapotban eladó. Telefon: 17-177, 17 óra után.

Eladó két 6 kW-os, hőtárolós kályha és egy Siesta, palackkal együtt. Érdeklődni: Komló, Szinyei M. P. u. 11.

Száraztésztagyártó gépsor egyben eladó. Mohács, Tomori u. 8. Telefon: Mohács 10-917.

Eladó Totya 3,5-ös kazán hozzávaló olajégővel. Pécs, Engels út 42/A. Tel.: 21-834.

Antik bútorokat, festményeket, csillárokat, porcelánt, kézi szövésű szőnyeget vennék. „Antik" jeligére a Hunyadi úti hirdetőbe.

3-as redőnyös ablakok, modern ajtók, tégla, 1—8 m-ig szarufák eladók. Pécs, Huba u. 7., egész nap.

Eladó 1 db használt, jó állapotban lévő, 500 literes Grönland mélyhűtő. Cím: Komló, Székely B. u. 15.

Garázsban tartott, narancssárga Opel Kadett C, 1977 évjárat, első kézből igényesnek eladó. Telefon: 34-490, napközben.

Amerikai cocker spaniel kölykök országos győztes szülőktől eladók. Keresztesné, Somberek.

Eladó KB-s, 1200-as Lada személygépkocsi. Érdeklődni a 83-665-ös telefonon, 16 órától.

Redőny-reluxa megrendelhető. Tel.: 32-541.

VEGYES

Négy és fél éves kislányom mellé angoltanárt keresek. Sallai u. 9., I. em., Gajcsi.

VÁGOTT AKÁC TÜZIFA KAPHATÓ. Építőanyagkereskedés, Görcsöny. Telefon: 72-437.

Korona Tekertaxi 10-351

KÖLTÖZTETÉS, BÚTOR-, ZONGORA-, PÁNCÉLSZEKRÉNY-SZÁLLÍTÁS. 28-512.

Varrógép és háztartási gép helyszíni javítása. 17-760, csak 14.30—15.30 óráig.

KÖLTÖZTETÉS, 22-857, PÁNCÉLSZEKRÉNY-, ZONGORASZÁLLÍTÁS.

Idős nénivel vagy bácsival megértő, fiatal házaspár eltartási szerződést kötne. „Szeretni fogjuk" jeligére a Hunyadi úti hirdetőbe.

TV-JAVÍTÁS HELYSZÍNEN A HÉT MINDEN NAPJÁN. Tel.: 14-225. Balázs.

1 – 10 t MOBIL TEHERTAXI 22 – 392 FIX BILLENCS DARUS

PANNÓNIA TEHERSZÁLLÍTÁS 1–10 t-ig FIX-, BILLENŐPLATÓS ÉS DARUS GÉPKOCSIKKAL 14-184

Fregoli fából, műanyagból, szögbelövés, panelfúrás, előszobafal minden méretben megrendelhető a 11-166-os telefonon — Várhelyi.

SZTRÁDA 1–10t Teher taxi 23-308

Dolgozókat felvesznek

A JANUS Pannonius Múzeum művészettörténeti osztálya keres felvételre muzeológiai munkára munkatársat. Nyelvvizsgával előnyben. Jelentkezni lehet: január 29-én az osztályvezetőnél, Káptalan u. 2. (262)

A PANNON Volán áruforgalmi üzemigazgatósága felvesz autószerelőt, gépszerelőt, szervizmunkást és tehergépkocsivezetőt. Jelentkezni lehet: Pécs, Diófa u. 4. I. em. 16. Dolgozóinknak és családtagjaiknak ingyenes, illetve kedvezményes utazást biztosítunk. (90)

A BETON- és Vasbetonipari Művek komlói gyártelepe felvételt hirdet lakatos, villanyszerelő, éjjeliőr munkakörökbe. Bérezés kollektív szerződés szerint. Jelentkezni lehet a gyártelepvezetőnél, Komló, Ipari u. 4. sz. (6600)

A POSTA Pécsi Hálózatépítő Üzeme változó munkahelyre felvesz gépkezelőket és autószerelőket, földmunkagépek és speciális gépek kezelésére és szerelésére. Bér: megegyezés szerint. Jelentkezés: személyesen, Pécs, Rákóczi út 60. I. emelet. (60)

KOZGAZDASÁGI egyetemi végzettséget igénylő munkakörbe közgazdászt felvesszünk. Fizetés megegyezés szerint. Jelentkezni lehet: Pécsi Közúti Igazgatóság személyzeti osztály, Pécs, Köztársaság tér 5. Telefon: 13-844. (153)

A LANG Dombóvári Gépgyártó Leányvállalat felvételre keres közgazdasági, számviteli osztályvezetőt, felsőfokú vagy mérlegképes végzettséggel, legalább 5 éves gyakorlattal kereskedelmi, értékesítési előadót, gépipari gyakorlattal rendelkező fejlesztő mérnököt, szerkesztőt, technológust. Bérezés megegyezés szerint. Lakáslehetőséget végleges megoldásig biztosítunk. Jelentkezni lehet: a személyzeti osztályon telefonon: 74/65-644. (152)

AZ EGYESÍTETT Szociális Intézmény felvételre keres: szakképzett ápolónőket, szakképzetlen ápolónőket, takarítónőket, mosónőket, középfokú végzettséggel rendelkező munkaügyi előadót. Jelentkezni lehet: Pécs, Xavér u. 10. szám alatt. (241)

GYAKORLATTAL rendelkező érettségizett gépírónőt felveszünk. Pécsi Építő és Tatarozó Vállalat, Pécs, Tímár u. 23. sz. (246)

A HUNOR Pécsi Kesztyű- és Bőrruházati Vállalat felvesz értékesítési előadót, középiskolai végzettséggel, vámügyi tanfolyammal rendelkezők előnyben. Jelentkezés személyesen a kereskedelmi vezetőnél, Pécs, Sörház u. 36. (189)

A HUNOR Pécsi Kesztyű- és Bőrruházati Vállalat felvesz elemző közgazdászt. Jelentkezés személyesen a közgazdasági osztályvezetőnél, Sörház u. 36. (198)

KÖZÉPISKOLAI végzettséggel, gyakorlattal rendelkező statisztikust és bérelszámolásban, társadalombiztosítási ügyekben jártas ügyintézőt felveszünk. Jelentkezés: „Ipari szövetkezet" jeligére a Hunyadi úti hirdetőbe. (195)

A POLLACK Mihály Műszaki Főiskola kollégiuma felvételre keres délelőttös 8 órás munkaidőre takarítónőket, valamint 8 órás munkaidőre udvarost, főállásban. Érdeklődni lehet: Pécs, Boszorkány u. 2., kollégium gazdasági vezetőnél. (203)

FELVÉTELRE keresünk szállítóvezetőt, díszkocsivezetőt, segédmunkást és meghatározott időre gépíró-adminisztrátort. Jelentkezés: Baranya Megyei Temetkezési Vállalat, Pécs, Bolgár Néphadsereg u. 97., munkaügy. (210)

DÉL-DUNÁNTÚLI MÉH Vállalat (Pécs, Dr. Doktor S. u. 14.) kereskedelmi gyakorlattal rendelkező mérlegképes végzettségű belső ellenőrt felvesz. (209)

A PÉCSI Orvostudományi Egyetem Szülészeti Klinikája (Pécs, Édesanyák u. 17.) egy adminisztrátort keres felvételre. Gimnáziumi érettségi, illetve gyors- és gépírói végzettséga szükséges. Jelentkezés: a megadott címen vagy a POTE munkaügyi osztályán, Pécs, Honvéd u. 5. sz. (212)

A PÉCSI Orvostudományi Egyetem rektori hivatala (Pécs, Szigeti út 12.) gyors- és gépírni tudó adminisztrátort keres szerződéses állásra. Jelenkezés: a megadott címen vagy a POTE munkaügyi osztályán, Pécs, Honvéd u. 5. (213)

TAKARÍTÓNŐT felveszünk. III. sz. Szociális Otthon, Pécs, Tímár u. 5. (224)

A DDGÁZ Szolgáltató Vállalat Baranya megyei üzemigazgatósága felvételre keres tehergépkocsivezetőket, továbbá érettségizett női munkaerőt üzemi adminisztrátornak. Jelentkezés helye: Pécs, Légszeszgyár u. 11., szállítási csoportvezetőnél, illetve a munkaügyi csoportnál. (174)

PANNONVIN Kutató Állomása NIVA gépkocsira, legalább 10 éves gyakorlattal rendelkező gépkocsivezetőt keres. Jelentkezés: 27-666-os telefonon Pénteknél. (191)

A DÉL-DUNÁNTÚLI Gázszolgáltató Vállalat árosztályára gyakorlatt építőipari számlázót közgazdasági végzettséggel, valamint gyors- és gépírót felveszünk. Jelentkezni lehet: DDGáz, Pécs, Felszabadulás u. 107., árosztályvezetőnél. Telefon: 14-144/351. (166)

A PROFESSIONAL Számítógépszerviz pécsi kirendeltsége jó kereseti lehetőséggel, felsőfokú végzettségű fiatal munkatársakat keres számítógépek és irodatechnikai berendezések javítására. Gépkocsi szükséges! Jelentkezni lehet: Szőke Károly kirendeltségvezetőnél, 7621 Pécs, Lyceum u. 7. Telefon: 11-955. (182)

KONYHAI kisegítőt felveszünk. Középiskolai kollégium, Pécs, Kodály Z. u. 20/A. (225)

DÉL-DUNÁNTÚLI Gázszolgáltató Vállalat Baranya megyei üzemigazgatósága felvételt hirdet gyors- és gépírói munkakörbe, főkönyvelő mellé. Alkalmazási feltétel: középiskolai érettségi és gyors- és gépírói szakképzettség. Fizetés megegyezés szerint. Jelentkezni az üzemigazgatóság főkönyvelőjénél lehet, Pécs, Légszeszgyár u. 11. (228)

A MEGYEI Gyermekkórház, Pécs, Nyár u. 8. felvesz egészségügyi szakképesítéssel rendelkező érettségizett szemészeti asszisztenst egyműszakos munkahelyre. (233)

A KESZTYŰ- és Bőrdíszműipari Szövetkezet felvesz lakatost, műszerészt és segédmunkást. Jelentkezni lehet: Pécs, Munkácsy Mihály u. 10—12., munkaügy. (124015)

KÖZPONTIFŰTÉS-SZERELŐ munkatársakat felveszünk önálló munkákra. „ÉTI 75 350483" jeligére a Sallai utcai hirdetőbe. (350483)

ÉPÜLETLAKATOS munkatársakat keresünk nagy gyakorlattal. „Portál" jeligére a Sallai utcai hirdetőbe. (350484)

A KAPOSVÁRI Ruhagyár pécsi telepe felvesz egy kazánfűtőt gázkazánhoz, egyműszakos foglalkoztatáshoz. Jelentkezés: Pécs, József A. u. 17., tmk-vezetőnél. (124018)

BARANYA Megyei KOJÁL felvesz 8 órás munkaidőre laboratóriumi mosogatót. Jelentkezés: Pécs, Szabadság u. 7. (124014)

ÁFÉSZ

A SZENTLŐRINC ÉS VIDÉKE ÁLTALÁNOS FOGYASZTÁSI ÉS ÉRTÉKESÍTŐ SZÖVETKEZET

PÁLYÁZATOT HIRDET

szövetkezeti elnök tisztség betöltésére

A szövetkezet tevékenysége kereskedelmi, vendéglátás, felvásárlás, szolgáltatás, mint alaptevékenységre terjed ki, ezenkívül jelentős a kiegészítő (ipari) tevékenysége is.

A szövetkezet „B"-kategóriába tartozik.

Éves forgalmazás és termelés 570 millió Ft.

PÁLYÁZATI FELTÉTELEK:
- szakirányú egyetemi, vagy főiskolai képesítés,
- legalább ötéves vezetői gyakorlat,
- feddhetetlen előélet.

Pályázatokat zárt borítékban „PÁLYÁZAT" megjelöléssel az alábbi címre lehet elküldeni: Szentlőrinc és Vidéke ÁFÉSZ Igazgatósága, 7940 Szentlőrinc, Munkácsy M. u. 4. Időpont: 1988. február 12-ig.

A PÁLYÁZAT TARTALMAZZA: a pályázó adatait, eddigi életútját, jelenlegi tevékenységét, meglévő iskolai, szakmai, politikai képesítését igazoló okmányok másolatait.

Tájékoztató adatok, illetve bővebb felvilágosítást a 71-042 telefonon, vagy személyesen az áfész elnökénél.

A munkakör betöltésének legkorábbi időpontja: 1988. április 1.

A pályázatokat bizalmasan kezeljük.

SZENTLŐRINC ÉS VIDÉKE ÁFÉSZ IGAZGATÓSÁGA

MECSEK-TOURIST tavaszi kedvezményes ajánlatai:

Pécsről busszal:

BÉCS (3 nap) március 10—12. 5200 Ft

JUGOSZLÁVIA—BULGÁRIA—TÖRÖKORSZÁG

április 5—11. 12 200 Ft

(3 nap Isztambuli tartózkodás)

BÉCS (személygépkocsival) 3 nap

március 24—26. 4700 Ft.

SVÁBBÁL A SZŐLŐSKERTBEN:

február 26-án 300 Ft.

A felsoroltakon kívül még számos kedvező ajánlattal várjuk kedves Utasainkat irodánkban!

JELENTKEZÉS: Pécs, Széchenyi tér 1. sz. alatti irodánkban. Telefon: 14-866, valamint harkányi, szigetvári, mohácsi kirendeltségeinkben.

Szabad pályák, szabad küzdőterek



Old boy Kupa

Két napon keresztül, két helyszínen, 28 csapat részvételével zajlott Pécsett az első ízben kiírt Old boy Kupa öregfiúk teremlabdarúgó torna. Ezt a Vasas II. Bányász nyerte a Szekszárdi Dózsa és a Zsolnay Gyár előtt. A legjobb góllövő Pál és Iványi (mindkettő Vasas II. Bányász) lett 7-7 góllal. A legtechnikásabb játékos címét Orosz (Szekszárdi Dózsa) nyerte, míg a legjobb kapusnak Polyák (Szekszárdi Dózsa) bizonyult. Képünkön a torna győztese, a Vasas II. Bányász együttese.

Kiss László felvétele

Kézilabda

Középiskolás és serdülő terembajnokság, II. forduló. *Középiskolás lányok:* Kodály—Kereskedelmi 17-10, Egészségügyi—Radnóti B. 12-11, 508-as—Radnóti A. 13-12, *Társadalmi lánycsapatok:* Siklós—Kereskedelmi II. 13-16, KIOSZ II.—TÁSI 2-38, PMSC—TÁSI I. 25-9, Mohács—Beremend 9-8, Anikó u.—Zsolnay 29-5, Hunor—KIOSZ I. 9-17. *Serdülő fiúk:* 506-os—500-as 13-39, TÁSI II.—Gépipari 9-25, Kereskedelmi—Kodály 15-26, Nev. K.—Széchenyi 11-25. *Ifjúsági fiúk:* Gépipari—TÁSI I. 30-16, Szigetvár—Pollack 22-46, Vegyigép—506-os 22-21.

Kézilabda Kner Kupa

PMSC–Veszprémi SE 26-23 (13-13)

Vidékbajnoki női mérkőzés. Pécs Városi Sportcsarnok, 300 néző. V.: Ihász, Sass. **PMSC:** Hang — Sutyor 3, Szanyi, Tóth 7, Dézsi 3, Gereguly, Szabó 7. Cserék: Takaró (kapus), Gergely 3, Ancil 2, Dolmány 1. Edző: Sudár Ferenc.

Tóth remekbeszabott találatával indult a mérkőzés, amit a Pécsről elszármazott Rezsnyák azonnal egyenlített. Ez azonban nem szegte kedvét a hétfőn este még Békéscsabán hajtott hazaiaknak, mert Szabó kettő és Tóth ismételt lövésével már 4-1 volt az eredmény az 5. percben. Ekkor azonban a rengeteg eladott labdával, no és azzal, hogy Hang szinte nem is találkozott a labdával, a 11. percre 6-7-re fordították a vendégek. Ismételten a Szabó—Tóth páros diktálta a lépéstartás ütemét, aminek következtében a 17. percig felváltva estek a gólok mindkét kapuba. A hazaiaknál Hang helyett a fiatal Takaró állt a háló elé, s ez annyira megzavarta a veszprémieket, hogy hét perc alatt 12-9-cel háromgólos előnyre tettek szert a pécsiek. A hármas szám azonban nem szerencsés a pécsieknél, mert ezt a különbséget — akárcsak a vezetésnél — éppolyan hamar képesek leadni. Az utolsó hat percben csupán Dézsi volt eredményes, így kénytelenek voltak egyenlővel zárni a félidőt a piros-feketék.

Szünet után, akárcsak a kezdetkor, a hazaiak lendültek bele és a Szabó—Tóth páros vetélkedőjébe „beszállt" Sutyor segítségével a félidő közepére 22-16-ra elhúztak a vendégektől. Ekkor azonban ismét bekövetkezett a rövidzárlat a pécsieknél és a középen ajándékba eladott labdákkal, valamint a pontatlan befejezésekből indított támadásokkal ismét a nyakukra hozták ellenfelüket. Szerencsére Takaró ezúttal is a helyén volt, így 23-20-nál sikerült megállítani Rezsnyákékat és felvenni velük az ütemet, aminek eredményeként már biztosan tartották a háromgólos távolságot a hazaiak.

Egyre gyarapodó szurkolótábort gyűjt maga mellé, a szinte naponként — több száz kilométereket utazva közben — tétre menő mérkőzéseket játszó pécsi együttes. A lányok erőtartalékait jelzi, hogy az eddig csapatot hátán cipelő Hang gyengébb napja ellenére is képesek voltak új meglepetéssel szolgálni, s nemcsak az ellenfeleknek, de saját közönségüknek is. A fiatal — alig 16 éves — Takaró hallatlan nyugalommal állt őrt kapujában. A mezőnyben pedig a hullámzó teljesítményük ellenére is jól játszó Tóth és Szabó mellé a szünet után sikerült felnőni Dézsinek, Sutyornak és Gergelynek is. Ezen győzelmükkel, öt ponttal zárták a lányok a Kner Kupa első fordulóját. Csupán Dunaújvárosban szenvedtek vereséget. A veszprémiek legeredményesebb játékosai: Bankó és Horváth voltak 6-6 góllal. A PMSC női csapata legközelebb holnap délután Győrben, a Richards ellen lép pályára a Kner Kupa visszavágójában.

Kapu László

Várpalotai Bányász–Komlói Bányász 22-16 (12-17)

Komló, 400 néző. V.: Csatlós, Tavarnai. Komló: Schmidt, – Burán 2, Székelyhidi, Szücs 1, Papp L. 3, Szopory 1, Ambrusics 1. Cserék: Kulcsár (kapus), Papp G. 4, Soós, Keszthelyi 2, Juhász 2. Edző: Czimmer Tamás.

Leggyöngébb kupa produkcióját mutatta be a Komló. Eddigi NB I-es ellenfeleivel szemben, a vereségek ellenére is élvezetes, szoros meccseket tudtak játszani. A Várpalota ellen esély sem volt erre. Hiába szervezte át többször mérkőzés közben csapatát Czimmer Tamás edző, semmi sem sikerült, pedig az NB I. középmezőnyébe tartozó ellenfél sem mutatott szuperteljesítményt. A Komló több büntetőt hagyott ki, szembetűnő volt, hogy a sok emberelőnyös helyzet sem vezetett eredményre.

Forma-1-es készülődés

Noha tavaly decemberben nyilvánosságra hozták az idei Forma–1-es autós vb végleges menetrendjét, még mindig elképzelhető változás a műsorban. Csütörtökön Párizsban tartják a Forma 1-es versenyigazgatók szemináriumát, amelyen Zsembery Jenő, a Magyar Nagydíj versenyigazgatója és helyettese, Szamos Miklós is részt vesz.

A hírügynökségi jelentések szerint négy futam: a monzai, a zeltwegi, a jerezi és a mexikóvárosi sorsa még mindig bizonytalan. Az első három biztonsági feltételei nem feleltek meg a nemzetközi szövetség szakembereinek, míg az utóbbival kapcsolatban pénzügyi, majd időpontegyeztetési nehézségek merültek fel.

Továbbra is készenlétben állnak a kanadai szervezők, szívesen vállalkoznának vb-futam lebonyolítására. Jean-Marie Balestre, a Nemzetközi Autósport Szövetség (FISA) elnöke arról tájékoztatott, hogy a kanadaiak jó eséllyel pályáznak, mert szeretnék, ha Észak-Amerikában idén is két verseny lenne.

Március 26-án: belga–magyar a Heysel stadionban

Hétfőn még bizonytalan volt, kedden azonban Török Péter, a Magyar Labdarúgó Szövetség főtitkára végleges hírként közölte: március 26-án, a brüsszeli Heysel stadionban Belgium–Magyarország válogatott labdarúgómérkőzést rendeznek.

– Arról folyt a levélváltás, hogy valamivel előbb vagy később kerüljön sor erre az előkészületi 90 percre – mondta Török Péter. – Végül a belgák beleegyezek a 26-i időpontba.

SPORT DN SPORT

Sax és Portisch: úgy, mint az első fordulóban

Európai idő szerint hétfőn az éjszakai órákban ért véget a kanadai St. Johnban a világbajnok-jelöltek párosmérkőzésének 2. fordulója. A két magyar nagymester, csakúgy, mint az első fordulóban összesen fél pontot szerzett, Sax ismét kikapott, Portisch pedig újból fél pontot szerzett. A világossal játszó Sax ellen az angol Nigel Short a játszma elején gyalogot áldozott, s ez zel vezérének teret nyitott a világos védelembe való benyomulásra. Sax később még egy súlyos hibát is elkövetett, s így a 45. lépés után a parti feladására kényszerült. Portisch a szovjet Vaganyan ellen a sötét bábukat vezette, játszmájuk 25 lépés után ért döntetlennel véget. Short 2-0 arányban vezet Sax ellen, míg a Portisch–Vaganyan összecsapás állása 1-1.

A további eredmények (zárójelben a párosmérkőzés állása): Seirawan (amerikai)–Speelman (angol) 0-1 (0,5-1,5), Szokolov (szovjet)–Sraggett (kanadai) 1-0 (1,5-0,5), Elveszt (szovjet)–Juszupov (szovjet) döntetlen (0,5-1,5), Timman (holland)–Szalov (szovjet) döntetlen (1-1), Korcsnoj (svájci)–Hjartarson (izlandi) függő (0-1 – egy függő).

Mai sportműsor

KÉZILABDA. Kner Kupa, férfiak: PMSC–Várpalotai Bányász, Pécs, városi sportcsarnok, 16.00.

LABDARÚGÁS: VDN Kupa: Paksi Atom—PVSK, Paks, 14.00. K. Rákóczi–Sellye, Kaposvár, 14.00. Siklós–Dombóvári VMSE, Siklós, 14.00. Mohács–PMSC, Mohács, 14.00. Bóly–Paksi SE, Bóly, 14.00.

MAI MŰSOR

SZÍNHÁZ

Pécsi Nemzeti Színház: A velencei kalmár (este 7 óra). Váci M. bérlet.
Bóbita Bábszínház: Maugli (délután 3 óra).

FILM

Petőfi: Csapda a sakáloknak (f4, f6, f8).
Kossuth: Lidérces órák (10, 12). Házibuli (2, 4). Becéző szavak (6, f9).
Park: Lidérces órák (4, 6, 8).
Komló, Zrínyi: Én a vízilovakkal vagyok (4, 6, 8). **Mohács:** Ász (6, 8).
Vajszló: Szépleányok (5).

RÁDIÓ

KOSSUTH RÁDIÓ

4.30: Jó reggelt! 8.05: Műsorismertetés. 8.15: Mai programok. 8.20: Eco-mix. 8.50: Kis magyar néprajz. 8.55: Haydn: Esz-dúr szonáta. 9.19: Világablak. 9.49: Miről álmodik a fenyő? 10.05: Az én árva életem. Néprajzi gyűjtések. 11.05: Mi ez a gyönyörű? 11.19: Verbunkosok, nóták. 11.54: Reklám. 12.30: Ki nyer ma? 12.40: Reklám. 12.45: Törvénykönyv. 13.00: Klasszikusok délidőben. 14.05: Műsorismertetés. 14.10: Citrusfa levelei. 14.25: Operaslágerek. 15.00: Népzenei Hangos Újság. 15.40: Massenet: Festői jelenetek. 16.05: MR 10—14. 17.00: Kossuth-díj korhű keretben. 17.25: Rólunk van szó! 17.30: Népdalok. 18.01: Kondor Béla: Anyával a város fölött. 18.11: Reklám. 18.14: Hol volt, hol nem volt. 18.25: Könyvújdonságok. 18.28: Műsorismertetés. 18.30: Esti magazin. 19.15: Rádiószínház. Elhagyott a közérzetem. Csörsz István dokumentumműsora. 20.13: Barangolások Japónban. 21.00: Eljegyzés lámpafénynél. Offenbach daljátéka. 21.30: Külpolitikai rovat műsora. 22.20: Tíz perc külpolitika. 22.30: Régi híres énekesek műsorából. 22.43: Egy igazgató névjegye. 23.03: Zenetörténeti értéktár. 0.10: Himnusz. 0.15: Éjfél után.

PETŐFI RÁDIÓ

4.30: Reggeli zenés műsor. 8.05: Idősebbek hullámhosszán. 8.50: Tíz perc külpolitika. 9.05: Napközben. 10.45: Láttuk, hallottuk. 11.25: Világújság. 12.00: Hírek németül, oroszul és angolul. 12.10: Filmzene. 12.25: Néhány szó zene közben. 12.30: Népdalok. 12.58: Műsorismertetés. 13.05: Tegnap slágereiből. 14.00: Akár hi-fi, akár nem. 15.05: Diákfoci. 15.15: Zenerulett. 16.58: Műsorismertetés. 17.30: Ötödik sebesség. 18.29: Reklám. 18.30: Nyolc rádió nyolc dala. 19.05: Jákó Vera összes nótafelvételei. 19.33: Zenés játékokból. 19.55: Albumajánlat. 20.50: Mit olvashatunk a Béke és Szocializmus című folyóiratban. 21.05: Tanakodó. 22.00: Country világ. 22.40: Olasz dalok. 23.20: Nóták. 23.50: Slágerduettek magyar előadásban. 0.15: Éjfél után.

BARTÓK RÁDIÓ

6.50: Muzsikáló reggel. 8.05: Műsorismertetés. 8.08: Időszaki kiállítások. 8.13: Zenekari muzsika. 8.55: Népdalfeldolgozások. 9.20: Mozart: Mitriade, Pontus királya. Háromfelvonásos opera. 10.37: Pillanatkép. 10.42: Operaközvetítés folytatása. 12.44: Fúvósátiratok. 13.03: Műsorismertetés. 13.05: Szonda. 13.35: Garai Attila dzsesszfelvételeiből. 13.57: Lipcsei énekkarok felvételeiből. 14.20: Magnóról magnóra. 15.00: Schubert: IV. Tragikus szimfónia. 15.30: Nemzetközi Rádióegyetem műsoráből. 16.00: Kapcsoljuk a 22-es stúdiót. 17.05: Népszerű szimfonikus dallamok. 17.30: Új magyar zene a rádióban. 18.30: Magyar Rádió szlovák nyelvű nemzetiségi műsora. 19.03: Műsorismertetés. 19.05: Iskolarádió. 19.35: Barokk muzsika. 20.15: Az 59. paragrafus. Dokumentumműsor. 20.42: Szopránáriák. 21.00: Columbia Szimfonikus Zenekar játszik. 22.18: Fiatalok stúdiója. 23.03: Kórusmuzsika. 23.20: Kiscsikósirató. Nagy László versei.

PÉCSI RÁDIÓ

6.20—6.30 és 7.20—7.30: Információk Dél-Dunántúlról. 17.30: Hétközben. 18.00: Hírek, tudósítások. 18.30: Szerbhorvát nemzetiségi műsor. 19.00: Nemzetiségeink zenéjéből. 19.05: Német nemzetiségi műsor. 19.35: Műsorzárás.

TELEVÍZIÓ

MAGYAR TELEVÍZIÓ

8.53: Műsorismertetés. 8.55: Képújság. 9.00: Tévétorna nyugdíjasoknak. 9.05: Békestratégia — ism. 10.20: Két fiú ül egy padon. Tévéjáték. 11.00: Stúdió '88. 11.45: Képújság. 16.53: Műsorismertetés. 16.55: Hírek. 17.00: A Közönségszolgálat tájékoztatója. 17.05: Gondolatok a felkelő nap országáról. Jugoszláv filmsorozat. 17.45: Popkorong. 18.25: Reklám. 18.35: Álljunk meg egy szóra! 18.45: Tévétorna. 18.50: Cimcim. 19.10: Esti mese. 19.25: Reklám. 19.30: Híradó. 20.00: Reklám. 20.05: Századunk. Végjáték a Duna mentén. 21.05: A hét műtárgya. 21.10: Kék fény. 22.10: Híradó 3.

MÁSODIK MŰSOR

17.03: Műsorismertetés. 17.05: Képújság. 17.10: Nachrichten. Hírek német nyelven. 17.15: Körmönfontoló. 17.45: Pannon Krónika. 18.45: A. Galin: Csillagok a hainali égbolton. Közvetítés a Miskolci Nemzeti Színházból. Drámai történet két részben. 21.25: Híradó 2. 21.40: Képújság.

JUGOSZLÁV TELEVÍZIÓ

16.10: Jó napot! 16.50: Magyar nyelvű tv-napló. 17.20: Krónika. 17.40: Adás gyerekeknek. 18.10: Művelődési adás. 18.40: Számok és betűk. 19.00: Tv-kalendárium. 19.10: Rajzfilm. 19.27: Ma este. 19.30: Tv-napló. 19.50: Sport. 19.53: Időjárás. 20.00: Játékfilm. 22.30: Tv napló. 22.55: Éjjel is, nappal is.

MÁSODIK MŰSOR

15.30: Elmulasztottók — nézzék meg! 18.55: Zágrábi körkép. 19.27: Ma este. 19.30: Tv-napló, 20.00: Zenés est. 21.30: Hírek. 21.35: Művészeti est.

Spanyolország, Ciprus és Magyarország egy csoportban

Az Európai Labdarúgó Szövetség (UEFA) berni székhelyén kedden elkészítették a 7. utánpótlás EB csoportbeosztását. A 21 éven aluliak 1988–1990. között sorra kerülő újabb tornáján a csoportoknál a vb-sorsolást vették alapul, így Magyarország Spanyolországgal és Ciprussal került össze. Az UEFA döntése értelmében március 15-ig kell az érdekelt országoknak a mérkőzések időpontját bejelenteni, s a selejtezők lejátszásának végső határideje 1989. november 30. A nyolc csoportból az első helyezettek jutnak a negyeddöntőbe. A szövetség döntése értelmében mérkőzésenként 16 játékost nevezhetnek, és közülük kettő koron túli lehet. A csoportok:

1. csoport: Dánia, Bulgária, Románia, Görögország.
2. csoport: Anglia, Lengyelország, Svédország, Albánia.
3. csoport: Szovjetunió, NDK, Ausztria, Törökország.
4. csoport: NSZK, Hollandia, Finnország, Izland.
5. csoport: Franciaország, Skócia, Jugoszlávia, Norvégia.
6. csoport: Spanyolország, Ciprus, Magyarország.
7. csoport: Belgium, Portugália, Csehszlovákia, Luxemburg.
8. csoport: Olaszország, San Marino, Svájc.

A PANNON VOLÁN Személyforgalmi Üzemigazgatósága

PANNON VOLÁN PÉCS

◆ három esztergályos munkatársat keres több műszakos foglalkoztatásra.

BÉREZÉS: a 2/1987. ME. számú rendelet szerint, de legalább 25 Ft/óra + prémium.

Dolgozóinknak és családtagjainak bérletet adunk

PANNON VOLÁN PÉCS

JELENTKEZÉS:
PÉCS, BOLGÁR NÉPHADSEREG ÚTJA 33., FSZT. 8.

Dunántúli Napló

AZ MSZMP BARANYA MEGYEI BIZOTTSÁGÁNAK LAPJA
Főszerkesztő: **MITZKI ERVIN.** Főszerkesztő-helyettesek: **BÁLING JÓZSEF** és **LOMBOSI JENŐ**
Kiadja a Baranya Megyei Lapkiadó Vállalat. Felelős kiadó: **DR. JÁDI JÁNOS.**
Szerkesztőség és kiadóhivatal: Pécs, 7601, Hunyadi út 11. Pf.: 134
Telefon: 15-000. Szerkesztőség telex: 12-421. Kiadó telex: 12-320.
Készült a Pécsi Szikra Nyomdában. Pécs, Engel János u. 8. 7630. Telefon: 32-177. Telex: 12-211. Felelős vezető: **FARKAS GÁBOR.**
Terjeszti a Magyar Posta. Előfizethető: bármelyik hírlapkézbesítő postahivatalnál, a hírlapkézbesítőknél, a Posta hírlapüzleteiben és a hírlapelőfizetési és lapellátási irodánál (HELIR), Budapest XIII., Lehel u. 10/A, 1900, közvetlenül vagy postautalványon, valamint átutalással a HELIR 215-96162 pénzforgalmi jelzőszámra.
Előfizetési díj: egy hónapra 43,– forint, negyedévre 129,– forint, egy évre 516,– forint.
Indexszám: 25054. ISSM 0133-2007.

Világ proletárjai, egyesüljetek!

Dunántúli Napló

VLIV. évfolyam, 27. szám
1988. január 28., csütörtök
Ára: 1,80 Ft

Az MSZMP Baranya Megyei Bizottságának lapja

PÉCS MEGYEI BIZOTTSÁG

A tartalomból:

Változások a TIT-nyelviskolában (3. oldal)

A szerkesztőség postájából (6. oldal)

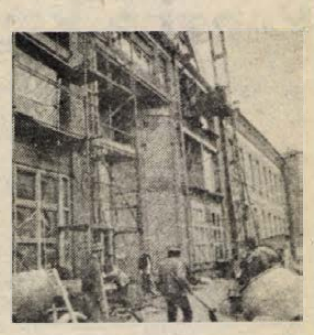

Mi hir Szigetváron? (5. oldal)

Beruházás a Székgyárban



Székelemek gyártása a Mohácsi Székgyárban — Fotó: Proksza László

Új kárpitosüzem Mohácson

Székmegrendelés bőven akad

A Musztafa sarokgarnitúrával a tavalyi júliusi Pécsi Ipari Vásáron mutatkozott be a Mohácsi Székgyár, aztán az őszi BNV-n is kiállította, s az azóta eltelt néhány hónap alatt több mint félezer együttes került a kereskedőkön keresztül a vásárlókhoz. Rövid idő alatt aratott sikert a belpiacon ez a termék: korszerűségének, szépségének következtében. A sarokgarnitúra háromelemes része ággyá alakítható, s a legújabb daraboknál a kételemes oldal már ágyneműtartót is rejt.

A népszerű gyártmány előállításának az importból származó nyitó-záró eszköz, az úgynevezett ágygép beszerzési lehetősége szab határt. Tegnap 350 darab ágygép érkezett, ezeket nagyrészt a tavalyi év végi – a nagyvállalat, a Szék- és Kárpitosipari Vállalat által szervezett –, országos akció során megrendelt Musztafa garnitúrákba szerelik. Az akció lényege az volt, hogy az 1987-ben félárat befizetők változatlan áron jutnak a SZKIV-termékekhez. A Mohácsi Székgyár 20 millió forint értékű előrendelésében természetesen a Musztafa számított a slágernek.

Egyébként a gyár bútorféleségeinek árai idén öt százalékkal emelkedtek.

– Akármennyire is emelkedtek az alapanyagárak, mi továbbra is közepes árszínvonalon kívánunk maradni – mondja *Pál Ferenc* főmérnök –, versenyképességünknek ez a feltétele. Bár az alapanyagárak tavalyi 6–25 százalékos növekedése érzékenyen hatott az 1987-es nyereségünkre, azért elértük a tervezett 58 millió forintot.

Azonban az 1988-as alapanyag-áremelés a kárpitostermékek tőkés exportját már gazdaságtalanná teszi, ezért a jól beindult svájci szállítások ez évtől megszűnnek. A Muszta, Musztafa garnitúracsaládot pedig pont e piacra szánták. (1986-ban 6 millió, 1987-ben 30 millió forint értékű garnitúrát készítettek a svájci partner megrendelésére.)

A külpiaci székgyártás azonban felfutóban van: harminc százalékkal nagyobb a rendelésállomány, mint amennyit a jelenlegi létszámmal teljesíteni tudnak. Hogy e korlátozó tényező megszűnjön, 20–30 faipari szakmunkást kíván felvenni a gyár. Itt tehát – sok termelőegységgel ellentétben –, nem küszködnek dolgozóleépítési gondokkal, inkább az ellenkezőjével: a munkaerőhiánnyal.

A gyártott 35-féle széktípusból 11 az új. Döntően az NSZK-ba szállítják a székeket, de az USA-beli piaca is egyre erősödik a gyárnak. (Az összes tőkés export tavaly közelítette a 140 millió forintot.) A Szovjetunióba az elmúlt évben még csak egyféle széket, idén már háromfélét készítenek. (1987-ben 31 millió forint értékű szék ment szovjet piacra.)

A több mint négyszázmilliós belföldi termelés kétharmada kárpitos termék. Mohácson a székgyári központtól és az üzemtől távol, két külön telephelyen történik a garnitúrák és kárpitos szólódarabok gyártása. Bár korszerűtlen körülmények között, de viszonylag korszerű technológiával dolgozik a közel háromszáz fő, s az előállított termékek igényesek.

A Mohácsi Székgyár eleve úgy épült, hogy bővíthető legyen. Ennek az ideje eljött, a kárpitosüzemi beruházáshoz szükséges 120 millió forint fedezete megvan. A terveket a Dél-dunántúli Tervező Vállalat, a PÉCSITERV készíti. A múlt heti versenytárgyaláson nyerte el a kivitelezési jogot a Baranya Megyei Állami Építőipari Vállalat. A munkálatokat február végén, március elején megkezdik, hiszen az üzemcsarnoknak és a szociális épületnek ez év végéig tető alá kell kerülnie. A beruházás befejezésének ideje 1989 vége. A régi berendezések nagyrészt átkerülnek a telephelyekről az új üzembe, így a gépi beruházás elenyésző, csupán egy-két nagyobb eszközt kell beszerezni. A beruházás eredményeként jelentős költségmegtakarítást hoz majd a telephelyek közötti szállítgatások, valamint a többszörös kisegítőszemélyzet foglalkoztatásának megszűnése.

L. Cs. K.

Kohl találkozói Prágában

Gustáv Husák köztársasági elnökkel és *Milos Jakessel*, a CSKP KB főtitkárával találkozott szerdán a prágai látogatáson tartózkodó *Helmut Kohl* nyugatnémet kancellár. Az NSZK kormányfője folytatta *Lubomir Stougal* csehszlovák miniszterelnökkel kedden megkezdett tárgyalásait is.

Helmut Kohl kifejtette, hogy a kétoldalú kapcsolatok fejlődését segítené, ha a legmagasabb szinten is gyakoribbá tennék a találkozókat. Szorgalmazta újabb határátkelőhelyek megnyitását, valamint az utazások további könnyítését. Említést tett arról is, hogy az NSZK-ban üdvözölték a kulturális intézmények kölcsönös létesítését.

Mubarak Washingtonban

Az Egyesült Államokba érkezett kedden Hoszni Mubarak. Az egyiptomi államfő elsősorban az Izrael által megszállt területek helyzetéről, illetve – szélesebb összefüggésben –, a közel-keleti nemzetközi konferencia tervéről kíván tárgyalni amerikai vendéglátóival.

A tervek szerint Reagan elnök csütörtökön találkozik Muborakkal. Szerdán George Shultz külügyminiszter folytat vele megbeszélést. Mubarak előzőleg az NSZK-ban és Nagy-Britanniában járt. Mindkét ország vezetői támogatásukról biztosították az egyiptomi elnök által szorgalmazott nemzetközi értekezlet gondolatát. Az Egyesült Államok ettől mindeddig elzárkózik, és inkább az izraeli elképzelés megvalósítását, a kétoldalú béketárgyalásokat szorgalmazza.

Ülést tartott a megyei tanács végrehajtó bizottsága

Pénzbe kerül a hulladék

Mi legyen az iszap-granulátummal?

Megalapozatlan ígéret az ÉVM-től

Hogy a szemetet naponta kerülgetjük, hogy majdnem minden falu szélén „díszlik" egy szeméttelep, hogy erdőkben, útszéleken ott a nyoma az illegális szemétlerakásnak, s hogy évek óta gondot okoz a hulladékok elhelyezése, ez e munkához szükséges szervezeti feltételek megteremtése — nem új. Így tegnap a Baranya Megyei Tanács Végrehajtó Bizottságának ülésén nem is annyira azon csodálkoztak a testület tagjai, hogy a rengeteg szeméttel, hulladékkal mennyi gond van, hanem inkább az előterjesztő — *Kovács Lajos*, a megyei tanács építési és vízügyi osztályának vezetője — azon a bejelentésén, hogy az utóbbi évtizedben a köztisztasági és településtisztasági szolgáltatások helyzetével semmilyen megyei testület sem foglalkozott.

Ez utóbbin — tudniillik, a téma perifériára szorulásán — viszont nincs mit csodálkozni. E szolgáltatások népgazdasági szintű szervezésére először csak a VI. ötéves tervidőszakban került sor, de ez mellett sem minősülnek a kommunális szolgáltatások *alapellátásnak*. Ami ezen belül az utóbbi évek baranyai helyzetét jellemzi: közel négyszeresére emelkedett a rendszeres hulladékgyűjtésbe bevont települések száma, a városok mellett 11 nagyközségben és 50 községben, ha különböző gyakorisággal is, de rendszeresen gyűjtik a szilárd hulladékot. Ez nem jelenti azt — s emelte ki vitaösszefoglalójában *Horváth Lajos*, a megyei tanács elnöke —, hogy minőségi területen is előrelépésről beszélhetünk.

Nézzünk néhány, a minőségi előrelépést akadályozó tényezőt: egy átlagos szilárdhulladék-lerakóhely létesítése ma 3,5—5 millió forintba kerül. Éves fenntartási költsége másfél milliót igényel. Egy „kukás" teherautó ára 1,5 millió, egy konténeresé 500 000 forint. Jelenleg a megye *226 településén* nincsen szervezett szemétszállítás (vagyis az ott élők úgy és ott szabadulnak meg a háztartási és egyéb hulladéktól, ahogy tudnak), a tanácsoknak pedig messze nincsen annyi pénze, hogy ez előbb említett költségeket valamilyen forrásból előteremtsék. Egyébként a tanácsok 196 üzemelő szeméttelepet tartanak nyilván — ezek közül 178 helyét szakhatóság hozzájárulásával jelölték ki —, de ezeknek is legnagyobb része üzemeltetési engedély nélküli, a rendszeres kezelésről, ártalmatlanításról beszélni sem lehet, s őrzésükről sem gondoskodtak. Mindent összevetve tehát a megyében 350 szeméttelep sorsának rendezésére van szükség . . .

„A közegészségügyileg, környezetvédelmileg feltétlenül indokolt rendelkezések betartása, a kialakult helyzet javításának szükségessége és az ezekkel összefüggő területvédelmi igények olyan nagy terheket rónak a tanácsokra, amelyeknek sem eddig, sem a következő középtávú tervidőszakban nem képesek eleget tenni" — olvasható a végrehajtó bizottságának készült előterjesztésében.

Hogyan akkor tovább? Néhány kérdés formájában feltett javaslat a vb-tagoktól: azokat a cégeket, amelyek a különböző szemétlerakóhelyeken ürítenek, lehet-e hozzájárulásra kötelezni ezek kialakításához, fenntartásához? *(dr. Bognár Zoltán)*; a jelenlegi árviszonyok mellett nem túl alacsony-e a lakosság által fizetett szemétszállítási díj? *(dr. Tóth Sándor)*; van-e mód a szemétszállítást és elhelyezést körzetesíteni, arra, hogy több település közös erővel gondoskodjon ezekről a beruházásokról, kezelésükről? *(dr. Diófási Lajos)*.

És néhány észrevétel: a Talajerőgazdálkodási Vállalat az egyik legrosszabb körülmények között dolgozó tanácsi vállalat, a változás első jelei még csak most érzékelhetőek. Például az 1987. évi tiszta haszna mindössze 2 millió forint körül lesz (említettük, mennyibe kerül egy konténeres szemétszállító jármű), jelenleg használt gépkocsijai közül 18 akár selejtezhető lenne, nullára íródtak (Kovács Lajos). Az ÉVM korábban azt ígérte: Pécs kísérletképpen és térítés nélkül kap egy szemettömörítő berendezést, de ez nem érkezett meg, ami újabbat kínálnak, az már 6 millióba kerülne *(Piti Zoltán)*. A pécsi szennyvíziszap-granulátum nagyobb mérvű mezőgazdasági hasznosítását helyi egészségügyi szervezetek kont-

(Folytatás a 2. oldalon)

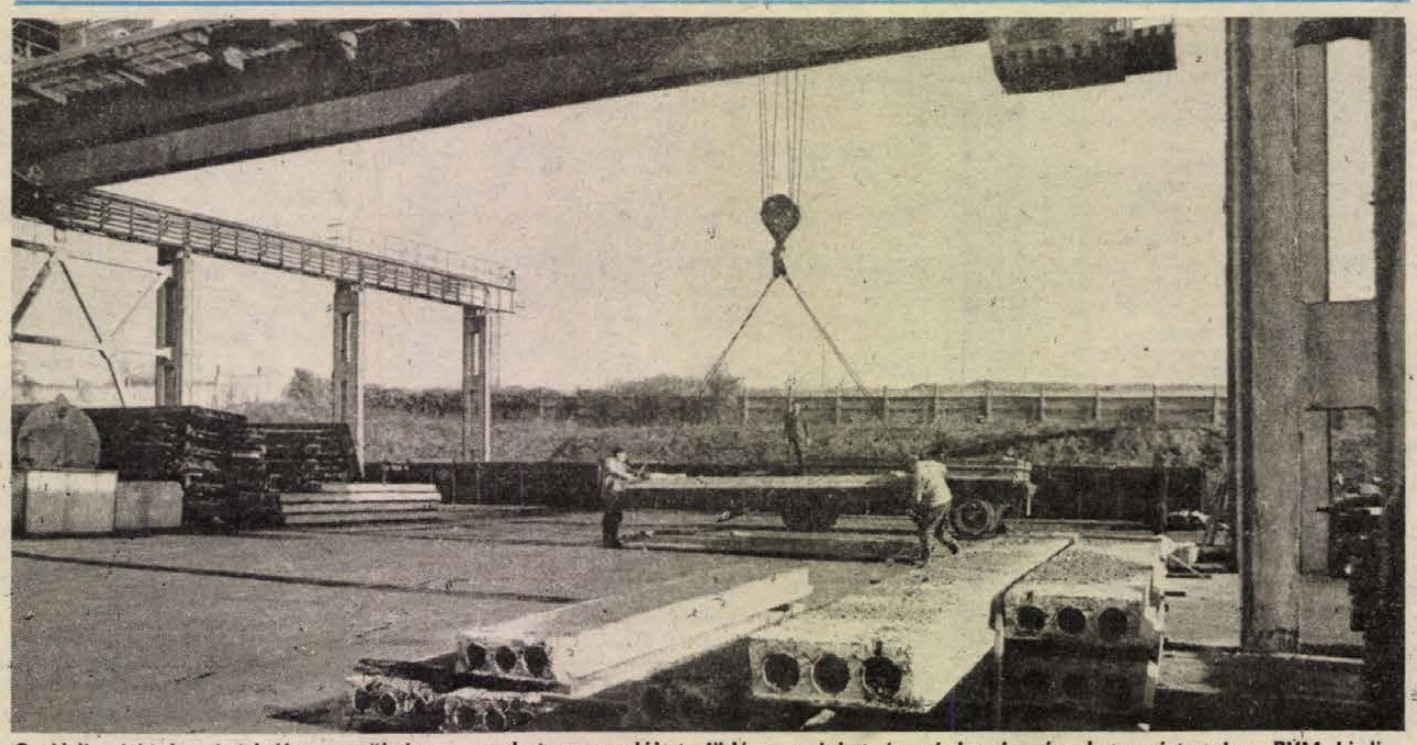

Családi házak építéséhez szükséges vasbetongerendákat, födémpanelokat és gépkocsigarázsokat gyártanak a BVM hirdi gyártelepén. Új termékük a robbanásveszélyes anyagok tárolására alkalmas betonkonténer. Képünkön: PK födémpanelokat rakodnak, amelyekből 90 000 négyzetmétert gyártanak 1988-ban.

Pénzbe kerül a hulladék

(Folytatás az 1. oldalról)

rái gátolják, az üzem raktárai dugig a granulátummal. A vb indokoltnak látja a granulátum használhatóságának minél előbbi eldöntését.

Ez utóbbit már Horváth Lajostól hallottuk a vitazáró során, mint ahogy azt is: miután a helyi tanácsokra e feladat megoldásában csak annyi terhet szabad róni, amennyit reálisan elbírnak, több forrást kell megnézni a szükséges fedezet biztosítása érdekében. Például az érdekeltség megteremtését, a saját ellátó szervezetek létrehozásának és támogatásának lehetőségét, az ÉVM—KVM támogatási rendszerének e területre lehetséges kiterjesztését.

Tény, hogy a köztisztasági és településtisztasági szolgáltatásoknak az alapellátások körében van helye, hogy a társulások révén nemcsak az anyagi erők, de a szakértelem is koncentrálódhat. De ami legalább ilyen fontos: a lakosság részvétele a feladat megoldásában, legalább annyiban, hogy tudomásul veszi: ha nem szelektáltan gyűjti a hulladékot, vagy egyáltalában nem gyűjti, csak szétszórja — saját környezetét minősíti — és persze magát is — rendetlenségével.

Mészáros Attila

Parlamenti bizottságok ülése

A Környezetvédelmi és Vízgazdálkodási Minisztérium feladatairól

Szerdán az újonnan létrehozott Környezetvédelmi és Vízgazdálkodási Minisztérium feladatairól és hatásköréről együttes ülésen tanácskozott az Országgyűlés mezőgazdasági, valamint településfejlesztési és környezetvédelmi bizottsága, *Cselőtei László* elnökletével.

Maróthy László, az MSZMP Politikai Bizottságának tagja, környezetvédelmi és vízgazdálkodási miniszter szóbeli kiegészítésében utalt arra, hogy az új minisztérium kialakítása a kormány átszervezésének szerves része. Az eddigi elgondolások szerint 17 főosztályra tagolódik az új szervezet, s a korábbiakhoz képest 10–20 százalékkal kisebb létszámmal látja el a feladatokat. Ez utóbbiak súlypontja nem változik, továbbra is megmaradnak a klasszikus környezetvédelmi és vízgazdálkodási tevékenységek, így például a levegő és a víz tisztaságának védelme, az árvízvédelem, a természetvédelem. Arra azonban számítani kell, hogy a korábbi feladatok – az integrálódás jegyében – újfajta szintézisben, más minőségben jelennek meg. A miniszter rámutatott: különösen fontos feladat az érintett területekhez kapcsolódó információk rendszeres gyűjtése, olyan adatbázis kialakítása, amelynek feldolgozásával prognosztizálni lehet a várható folyamatokat, és ugyanakkor kellő alapot szolgáltat a döntések kialakításához. A miniszter arról is nyomatékosan szólt, hogy a jövőben az eddigieknél fokozottabb figyelmet fordítanak természeti kincseink értékének pontos meghatározására.

Több területen vannak még nyitott kérdések. Így például ma még nem teljesen tisztázott, hogy melyik tárca felügyelje kizárólagosan az ásványvagyont, a földet, az erdőket, s melyikhez tartozzon majd a tervészetvédelmi oltalom alatt nem álló területek védelmével kapcsolatos tevékenységek is, valamint a radioaktív sugárzással szembeni védekezés irányításának teendői.

A vitában felvetődött kérdésekre Maróthy László részletesen válaszolt. Kiemelte, hogy az új szervezet kialakulásával nem lett több a környezetvédelemre és a vízgazdálkodásra fordítható pénz, de az optimális szerkezetátalakítással, az adminisztráció csökkentésével bizonyos összeget meg lehet takarítani, és ezeket hatékonyan felhasználni.

A délelőtti együttes ülést követően az Országgyűlés mezőgazdasági bizottsága is ülést tartott a MÉM-ben. Az ülésen *Cselőtei László* elnökölt, és részt vett és felszólalt *Szabó István*, az MSZMP Politikai Bizottságának tagja, a Termelőszövetkezetek Országos Tanácsának elnöke.

A testület meghallgatta Váncsa Jenő mezőgazdasági és élelmezésügyi miniszter tájékoztatóját a mezőgazdaság, az élelmiszeripar és az erdészet idei tervéről.

A honvédelmi miniszterhelyettes sajtótájékoztatója

Egyes esetekben hat hét a szolgálati idő

(Munkatársunk telefonjelentése)

Tegnap délelőtt a Zalka Máté Katonai Műszaki Főiskolán sajtótájékoztatót tartottak, melyen *Nárai István* altábornagy, honvédelmi miniszterhelyettes, a Magyar Néphadsereg-ben folyó sporttevékenység főbb jellegzetességeit ismertette az újságírókkal.

Az altábornagy először a tömegsport mozgalomról és a honvédelmi sportegyesületek időszerű kérdéseiről beszélt. Mint elmondta, Magyarországon 54 HSE működik; köztük 15 foglalkozik az élsporttal.

Az általános ismertető után Nárai István a sorköteles korú élsportolók katonai szolgálatával összefüggő változásokat ismertette. Ezek szerint a HM és az ÁISH megállapodása alapján március 1-jétől minden sportágban a válogatott keretek tagjai (akik már szerepeltek nemzetek közötti viadalokon) kedvezményeket élveznek. Ők hetente 20 óra szabad edzésidőt és a 18 hónap alatt 50 munkanap rendkívüli szabadságot kapnak parancsnokaiktól. Kedvezmény illeti az egyéni sportágak nemzetközi minősítésű, felnőtt és junior első osztályú, valamint ifjúsági aranyjelvényes sportolóit, továbbá a csapatjátékokban az NB I-ben szereplő együttesek tagjait. Nekik 15 óra edzésidő és 35 munkanap rendkívüli szabadságot biztosítanak. Újdonság, hogy az NB I—II-ben szereplő labdarúgóknak 22 éves korukig szolgálathalasztást engedélyeznek, valamint, hogy rövidített sorkatonai szolgálat (6 hét!) illeti az olimpián, világbajnokságokon és Európa-bajnokságokon kiváló helyezést (általában 1—8 pont) elért versenyzőket. Mivel a labdarúgás kiemelt helyet kap a magyar sportéletben, ezen sportág képviselői fokozottan előnyt élveznek, hisz nekik a felnőtt „A"- és olimpiai válogatottban csak 10 alkalommal kell pályára lépniük ahhoz, hogy 6 hétre csökkenjen sorállományú szolgálati idejük. (A tájékoztató további részleteire egy későbbi írásunkban visszatérünk.)

P. Zs.

24 ÓRA A NAGYVILÁGBAN

Emberrablás

Ismeretlen fegyveresek szerdán délben Nyugat-Bejrút forgalmas központjában elraboltak egy nyugatnémet állampolgárságú férfit. Az újabb túszszedés a szíriai rendfenntartó csapatok ellenőrző pontjának közelében történt.

A féltucatnyi fegyveres — néhányan közülük a libanoni rendőrség uniformisában — a Hamrán, a muszlim szektor kereskedelmi központjában, a járókelők szeme láttára fogta el *Ralph Rudolf Schrayt*, egy vegyipari vállalkozás alkalmazottját. Bekényszerítették egy gépkocsiba, s lövöldözve utat csinálva maguknak, a Zokak Blatt negyedben eltűntek. E körzetet a libanoniak a Hezbollah párt (az Iránnal szövetséges egyik harcos siita szervezet) egyik fő bázisának tartják. A túszul eljett férfi 31 éves. Bejrútban született egy nyugatnémet férfi és egy palesztin asszony házasságából, és NSZK állampolgársággal rendelkezik.

-ϕ- SANTIAGO: A DIVSZ budapesti irodájának értesülése szerint a chilei fővárosban kiszabadult börtönéből Manuel Hernandez, aki 1982-től 1986-ig a chilei ifjúkommunisták képviseletében a Demokratikus Ifjúsági Világszövetség alelnöki posztját töltötte be. Több mint egy évvel ezelőtt, amikor tíz éven át tartó számüzetése után visszatért Chilébe, Hernandezt koholt vádak alapján letartóztatták. Szabadságát kedden nyerte vissza.

-ϕ- *PEKING: Az Egyesült Államok hadügyminisztériuma ismét az ellenséges országok listájára helyezte Kínát. A lista a világ harminc országát tartalmazza, közöttük a Szovjetuniót, Kubát és Vietnamot. Ez egyebek között azt jelenti, hogy azokat, akik a listán szereplő országokból érkeznek, öt évig „megbízhatatlannak" tekintik, még azután is, hogy elnyerték az amerikai állampolgárságot.*



Daniel Ortega nicaraguai elnök (balról) Madridban arról tárgyalt a spanyol vezetőkkel, hogy Spanyolország miként segíthetne a közép-amerikai válság mielőbbi békés megoldásában. A képen: Felipe González spanyol kormányfővel. (Telefoto – AP – MTI – KS – DN)

-ϕ- JOHANNESBURG: Franz Josef Strauss bajor miniszterelnök szerint igazságtalan a Dél-afrikai Köztársaság nemzetközi megítélése. A nyugatnémet Keresztényszociális Unió (CSU) vezetője kedden Pretóriában egy fogadáson kifejtette, hogy szerinte a dél-afrikai problémát úgy lehetne demokratikus módon rendezni, ha nemzetközi fórumot hívnának össze, amelyen Dél-Afrika kifejthetné álláspontját, és meghallgatná mások bírálatát is. Strauss visszautasította azokat a bírálatokat, amelyek azért érték, mert hivatalos minőségben hajlandó volt találkozni két, Dél-Afrika területén létrehozott fekete bábállam — Transkei és Bophuthatswana — vezetőivel. Fekete szakszervezeti és egyházi személyiségek, valamint más, apartheidellenes szervezetek tiltakozásul le is mondták a Strauss-szal tervbe vett találkozójukat.

-ϕ- TAJPEJ: Li Teng-huit, Tajvan új államfőjét választotta meg szerdán a kormányzó Kínai Nemzeti Párt (Kuomintang) Állandó Központi Bizottsága a párt ügyvezető elnökévé. A 65 éves politikus július 7-ig tölti be ezt a tisztséget. Akkor a párt XIII. kongresszusán választják meg a Koumintang rendes elnökét. Li Teng-huit két héttel ezelőtt, Csang Csing-kuo tajvani elnök halála után választották államfőnek.

-ϕ- *MOSZKVA: A szovjet vezetés képviselőivel folytatott megbeszélés után szerdán hazautazott Moszkvából Hun Sen. A Kambodzsai Népi Forradalmi Párt KB PB tagja, miniszterelnök, külügyminiszter rövid időt töltött a szovjet fővárosban, miután Franciaországban találkozott Norodom Szihanukkal. Hun Sen kedden tájékoztatta Eduard Sevardnadzét az ellenzéki vezetővel folytatott párizsi megbeszélésekről.*

PÁLYÁZAT!

Olasz—magyar vegyesvállalat pályázatot hirdet

gépész-tervezői

munkakör betöltésére.

PÁLYÁZATI FELTÉTELEK:

— műszaki, egyetemi végzettség,
— 5 éves szakmai (tervezői) gyakorlat,
— 30—40 éves életkor,
— erkölcsi feddhetetlenség.

A pályázatokat a megjelenést követő 14 napon belül kérjük benyújtani a vegyesvállalat főmérnökéhez.

Cím: SOMAK Kft. Pécs, Szalai A. u. 15. 7622.
Telefon: 24-311

Eszéki útinapló (3.)

Kombinát a püspöki székhelyen

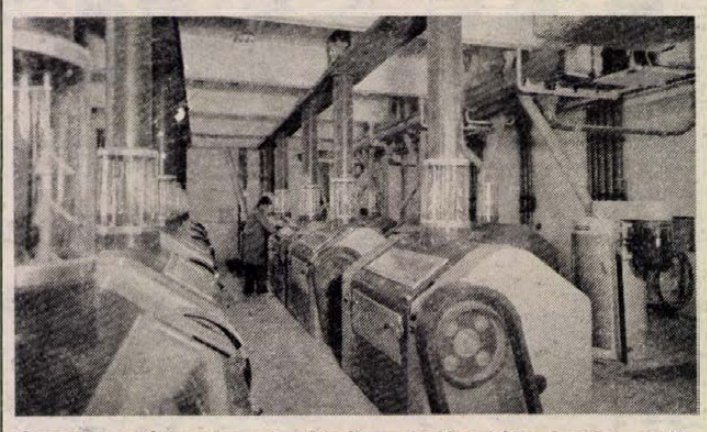

Automata gépsorok a kombinát malomipari-kenyérgyári együttesében

Kiküldetésem harmadik napján az Eszéktől 40—45 km-re délre fekvő Djakovóba látogattam, hogy bemutassam olvasóinknak az ott működő mezőgazdasági-ipari kombinátot.

A helység már a XIV. században, majd a török kiűzése (1687) után ismét püspöki székhely, ami a kor viszonyaihoz mérten fejlett mezőgazdasági kultúrát föltételez a környező szlavón síkság egyházi birtokain. Ez a tendencia Josip Juraj Strossmayer több mint fél évszázados püspöksége (1849—1905) idején éli meg virágkorát, megvetve az általános és a termelési kultúra hagyományörökségének alapjait Djakovóban, századunk első felében.

A djakovói mezőgazdasági-ipari kombinát *(Poljoprivredno Industrijski Kombinat)* 1964-ben alakult, s azóta egyenes vonalú fejlődés jellemzi működését; s létkérdés ayanánt: együttlépés a legfejlettebb technikával, a mindenkori világpiaci követelményekkel. Erről győződhettem meg a helyszínen, a gazdaság központjában, *Babi Josip* vezérigazgató-helyettes tájékoztatása alapján.

A kombinát mintegy 20 ezer hektár területen gazdálkodik. Ezt ők ideális méretnek tartják. Vannak a környéken is nagyobb gazdaságok (Eszék, Belje), de jugoszláviai viszonylatban ez tűnik optimálisnak, területüket nem is kívánják növelni. A kombinát két alapvető ágazata a mezőgazdasági termelés és a (saját termékeket) feldolgozó ipar. Mezőgazdaságuk fő ágazatai: a növénytermelés, állattenyésztés, szőlészet-borászat és gyümölcstermelés. Mindeayik nagyméretű saját gépparkkal, saját szervizzel és tároló-, illetve silókapacitással rendelkezik.

Fejlett a magánszektor, az egyéni gazdák termelőmunkája is mintegy 36 ezer ha-on, a „P. I. K."-val való hagyományos kooperációban. Ami a kombinát színvonalán való együttműködést jelent: a műanyagfóliától a mezőgazdasági gépeken át a terményfelvásárlásig. Előlegezett támogatás ez az egyéni gazdáknak, leadáskor pedig elszámolnak.

Növénytermesztésük monokulturális jellegű. Búzát és kukoricát termesztenek összterületük kb. 80 százalékán. (Az egyéniek pedig 20—25 ha-on.) A többi szántóterületen a kiegészítő iparágak növényei kapnak helyet (len, kender, napraforgó, cirok stb.). Ezt a szerkezeti arányt a hazai és a külföldi piac diktálja már hosszú ideje. A búza kell az országnak; a kukoricát, illetve termékeit főképp exportálják. Ilyen mennyiségű termékhez megfelelő méretű (malomipari, kenyérayári) feldolgozó-kapacitás áll a háttérben, jobbára automata gépsorokkal.

Megkérdeztem: hogyan birkóznak meg a nagy betakarítási munkák idején az alkatrészek pótlásával. Kicsit csodálkozva nézett rám, mondván, náluk ez nem probléma. Két alaptípusú kombájnt használnak jelenleg. Mindkettő francia import, és darabjaiban érkezik az országba. Összeszerelésük már jugoszláviai művelet, s a meghatározott menynyiségű pótalkatrésszel együtt vásárolhatják meg. Vagyis tartalékolhatják. Betakarításkor a kombájnok állandó információs kapcsolatban állnak egymással, s ha netán a pótalkatrész is meghibásodott, néhány perc alatt pótolhatják. Így az időkiesés minimális. De külön tartalékolnak alkatrészeket a kereskedelmi vállalat központi raktárában is, ahol bizonylat ellenében, miszerint külföldi szállításról van szó, bármikor kiegészíthetik a tartalékukat. A külföldi gépekért ugyanis terményben fizetnek.

Állattenyésztésükre ugyancsak a nagy méretek a jellemzőek: 35 ezer hízót termelnek évente; szarvasmarhatelepükön egyezer fejős tehenet és 10 ezernyi hízómarhát gondoznak, nevelnek. Természetesen itt is a megfelelő méretű hús-, illetve tejterméküzemmel, takarmánygyárral a háttérben.

Állattenyésztésük veszteséggel dolgozik, mint általában valamennyi kombinátban. A termékeket főképp hazai piacon értékesítik. Gyümölcsösük terményeit és termékeit viszont 80 százalékban exportálják. Zöldségkertészetükből, konzervgyárukon keresztül évente 4000 vagon áru jut el a világ mind az öt kontinensére. Pincegazdaságukból pedig a 400 ha szőlőterületről négyféle márkás bort (rizling, graševina, szürkebarát, tramini) és egy csodálatos zamatú (nem fűszerezett!) vinjakot állítanak elő FAVORY néven, amely — szerény ízérzékem szerint — vetekszik bármilyen nálunk ismert francia nemes itallal. (Egy híres lipicai díjnyertes csődörről kapta a nevét. Lipicai tenyészetük több száz éves; a püspökséa honosította mea. Főleg századunk második felében jól jeavzik istállóiuk nevét a nemzetközi fogathajtó versenyeken.)

Háromezerötszáz dolgozójuk van. Szellemi kapacitásuk figyelemre érdemes: a vezetésben ketten a „tudományok doktora", ketten a „magister" (nálunk: „kisdoktor"), címet birtokolják. Felsőfokú végzettségű (mérnök, közgazdász, jogász, vegyész stb.) 182; középfokon szakképzett 400; magasan képzett szakmunkás 200 dolgozójuk. A többieket idénymunkáktól függően foglalkoztatják.

Értékesítési nehézségeik nincsenek, s jóllehet közvetlen exportálási lehetőségük még nincs, piackutató szolgálatuk (12 ún. szakszolgálatos mérnök, közgazdász, vegyész stb.), éberen ügyel: mi várható és milyen „pakolásban" a világpiacon?...

– A csomagolásra külön nagy gondot fordítunk, s egyre inkább... – mondta Babi Josip közgazdász vezérigazgató-helyettes, aki vezetője egyben a marketing csoportnak is. – Nem könnyű talpon maradni a világban, ahol a termékek mindig szebb és praktikusabb külsőjét is igényli a vevő. E Favory-vinjak pl. védett márka régóta. De a doboza és maga az üveg többe kerül, mint ami benne van... Amit 7 évig érlelünk tölgyfahordókban. De talán valahol behozza...

Wallinger Endre



Hirtelenjében az idegen szavak és kifejezések szótárának régebbi kiadása kerül a kezembe. Hiába keresem, ebben nem szerepel a *rekultiváció*. Nem is az ismeretlensége késztet jelentésének pontos keresésére, inkább az a tapasztalatom: „jobbra-balra" használjuk a kifejezést, számos híradást olvasunk-hallunk ilyen jellegű munkákról, mégis úgy tűnik, sokan nincsenek tisztában azzal: mit kell, mit lehet és hogyan rekultiválni.

A pontosabb megfogalmazás *dr. Álló Miklóstól*, az Országos Környezet- és Természetvédelmi Hivatal dél-dunántúli felügyelőségének vezetőjétől származik: az élővilág számára technikai és munkafolyamatokkal hasznossá tenni a különböző okok miatt értéktelen, vagy nem termő területeket.

*

Megpróbálom elképzelni, milyen lehetett ez a hegy, amikor még nem mélyült testébe a kőbánya katlanja. Különösebb fantáziára nincsen szükség: nyilván a szürke kövek alkotta gerinc a most megtört folytatásában vonult tovább, talán a megkapaszkodott talajban fák nőttek, eső után őzek, szarvasok patája nyomódott a puha avarba, hasadékokat temetett be a szél kergette hó a téli hónapokban. A hegy szilárdan, tömören állta az évtízezredek konok ostromát.

Csattanós válaszként kisebb (görgeteg kopog-pörög le a meredek oldalról, visszhangosan pattognak a kövek. A természet ilyen meredek oldalakat mifelénk nemigen produkál. Csak a kőbányászok után maradnak. Mire az idő olyan lejtésűvé koptatja, hogy a kőomlás megszűnjön, sok-sok évnek kell eltelnie. A természet által végzett rekultiváció nagyon hosszadalmas.

A példa talán annyiból nem találó, hogy Baranyában a mezőgazdasági és nem az ipari — például a kőbányászattal járó — rekultiváció a jellemző. Sőt — teszi hozzá dr. Álló Miklós — az előbbi a látványosabb is.

— Az utóbbi öt esztendőben a megye a mezőgazdasági rekultiváció révén 10 000 hektárnyi, két nagyüzem területének megfelelő nagyságú szántóföldet nyert. Ezek persze elszórtan vannak, de jellemzésül megemlítem: az Abaliget körzetében lévő husztóti völgy rekultivációja után a sásdi termelőszövetkezet hektáronként 60 mázsás kukoricatermést takarított be a korábban e célra teljesen használhatatlan területen.

A mezőgazdasági rekultiváció előtt álló legnagyobb lélegzetű munka ma a Drávasíkság. (Párhuzamosan a meliorációval.) Nagyon nagy területről van szó, ahol az elsődleges cél a termőterület nyerése. Ennek a munkának is számos megközelítési lehetősége van, például környezetvédelmi, erdőgazdálkodási szempontok is beleszólhatnak a rekultivációs munkák mélységébe. És nem utolsósorban a gazdaságosság. Mai vélemény szerint a hektáronkénti 12—15 000 forint ráfordítás még gazdaságosnak tekinthető, mert a rekultiváció révén nyert szántóföld elvileg két év alatt megtermeli ezt az értéket. Ennél magasabb költségek esetében azonban már megfontolandó: érdemes-e rekultiválni.

*

Ha a jellemzőbb és látványosabb is Baranyában a mezőgazdasági rekultiváció, ez nem jelenti azt, hogy az ipari ne legyen nagyon fontos. Elég a szén- és az ércbánya meddőhányóira, a felszíni bányaművelés nyomaira-következményeire gondolni. Egyébként éppen a Mecseki Szénbányák mutat jó példát erre a hosszadalmas és költséges munkára: a meddőhányók növényzettel való betelepítésével. Ugyanezzel a módszerrel „kezelik" meddőhányóikat az ércbányászok is.

Már ebben az esetben sem, de a kőbányák esetében különösen teljesíthetetlen követelmény a művelés befejezése után a táj eredeti állapotának helyreállítása. Sokan éppen ebben az értelemben használják a rekultiváció kifejezést: „visszaépíteni" a természetbe a megbolygatott részeket. S miután — mint már szó volt róla — ezt a természetre a folyamat túlzottan lassú volta miatt bízni nem lehet, közbe kell avatkozni, gyorsítani kell a növényvilág — és ennek eredményeként az állatvilág — visszatelepülését.

Az OKTH erre a munkára kötelezheti is az érintetteket — volt is erre példa a Pannolit esetében.

— Be kell gyógyítani a föld, a hegy nyílt sebeit – mondja dr. Álló Miklós.

Csakhogy a rekultivációhoz pénz kell, s az e feladatot ellátni kényszerülőknek is kevés a pénze. Elvileg ezt a munkát anyagilag segíti az OKTH.

— Úgy tűnik, hogy 1990-ig nem lehet erre a célra támogatást kérni az OKTH-tól — hallottuk dr. Álló Miklóstól —, mert az e célra rendelkezésre álló keretet kimerítették más feladatok, például hulladékégető építése. De nem az átmenetileg bedugult forrás az oka annak, hogy a rekultiváció terén nincsen minden rendben Baranyában, elsősorban a kő- és homokbányákkal. Ezeken a területeken sem a bányák, sem az OKTH önállóan nem rendelkezik kellő erővel a rekultivációhoz. Nyilván más forrásokra is támaszkodni kell, s mi minden, a rekultivációhoz kötődő észrevételt, segítő szándékot örömmel fogadunk. Olyanokat is, amelyek felhívják a figyelmünket egy-egy elhagyott kőfejtőre, homokbányára. Szerencsére vannak társadalmi aktíváink, akik a védett állatok bántásától a zuglegeltetésen keresztül az elhagyott kőfejtőkig jelzik: a környezet- és természetvédelemnek hol vannak feladatai. Mert ha most a rekultivációnál maradunk: megyei feladatait eddig csak 35—40 százalékban sikerült megoldani.

Mészáros Attila



A volt tettyei kőbánya

Rekultiváció

A föld nyílt sebei

Megyei feladatait eddig csak 35—40 százalékban sikerült megoldani

Szakember kerestetik

A kétlépcsős igazgatás első lépései

Munkamegosztás megállapodás alapján

A kétlépcsős igazgatás előmunkálatai megkezdődtek ebben az évben Szentlőrincen is. Mint ismert, 1988-ban az igazgatásnak ezt a korszerűbb formáját bevezették Baranya több községét érintően, s ennek lényege: az első fokú ügyek helyben dőlnek el, a másodfok azonban már közvetlenül a megyei tanács hatáskörébe tartozik. Az érintett nagyközségek egyike: Szentlőrinc.

A település e szempontból különös helyzetben van: a közvetlen körzetében lévő tanácsok – Bükkösd, Szabadszentkirály, Királyegyháza, Hetvehely és Bicsérd –, ugyancsak részesei a kísérletnek.

A kérdés magától értetődő: ha minden ügyet a helyi tanácsok intéznek, rendelkeznek-e az ehhez szükséges szakmai, személyi feltételekkel? *Dr. Győrvári Márk*, a Szentlőrinci Nagyközségi Közös Tanács elnöke szerint egyelőre nem, ám ez nem érintheti az ügyintézés folyamatosságát, a döntések megalapozottságát. Erre tekintettel is lesz néhány olyan ügycsoport, amelynek intézésére – megállapodás alapján –, továbbra is megkérik a Szigetvári Városi Tanácsot. A már említett, Szentlőrinc körzetében működő tanácsok hasonló megállapodás alapján kérik a szentlőrinciek közreműködését. A gyakorlatban ez azt jelenti, hogy bizonyos ügyeket a helyi tanácsok készítenek elő döntésre, ám a határozatot a szentlőrinci tanács hozza.

E munka összehangoltsága érdekében megalakítanak egy koordinációs bizottságot. Feladata: a zökkenőmentes együttműködés biztosítása a nagyközségi és a községi tanácsok között, minél szélesebb alapra helyezni ezt az együttműködést, megfelelő javaslatok, vélemények kialakítása révén.

Az igazgatási munka területén az építési és vízügyi hatáskörben lesz bővebb a szentlőrinci tanács feladatköre, s érvényes ez az igazgatási hatáskörre is. Ez azt jelenti, hogy az ide tartozó ügyek egy részét az előkészítéstől a döntésig a szentlőrinci tanács végzi (mégpedig a bonyolultabb, ritkább esetekben), amikor ilyen közreműködésre nincsen szükség, s a helyi ismeretekben az ügy előkészítésében döntő szerepe van, a községi tanácsok tevékenysége eddig terjed, a döntést, az I. fokú határozatot azonban már a nagyközségi tanács hozza. Megállapodás alapján a művelődési hatáskörbe tartozó ügyek egy részét is a szentlőrinci tanács intézi.

Mindezekkel együtt, a kétlépcsős igazgatás révén erősödik a területi-helyi önkormányzat, mert az ügyek döntő többségét a lakossághoz közelebb intézik. Ez természetesen azt is jelenti, hogy megnőtt a helyi tanácsok felelőssége.

És itt kell megismételni a már feltett kérdést: ha szakmailag-személyileg nem kellően felkészült például a szentlőrinci tanács a bonyolultabb, kiterjedtebb ügyintézés ellátására, mi a teendő? Dr. Győrvári Márk:

– Létszámbővítéssel ezt a gondot nem lehet megoldani. A járható út: felkészült munkatársak. Ehhez a tanácsunkon az alap megvan, de az új, bővült feladatkör megoldása érdekében, a szakmai képzettség színvonalát emelnünk kell. Például nagyon nagy szükségünk van – mégpedig gyorsan –, egy jogi végzettségű munkatársra, hiányzik a szakapparátusból egy államigazgatási főiskolai végzettségű és egy olyan munkatárs, aki a költségvetési könyveléshez ért és jártas az IBM számítógép kezelésében.

A korszerűbb, hatékonyabb, gyorsabb ügyintézés tehát a tanácson a magasabb képzettségű szakemberek jelenlétét követeli. Remélhetőleg mielőbb jelentkeznek náluk ilyen munkatársak, hogy rövid időn belül „ráállhassunk" a kétlépcsős államigazgatás zökkenőmentes ügyvitelére.

M. A.

„Főleg az előzéseknél figyeljen!"

Bors János ötvenhét évig vezetett

Önként adta le jogosítványát

Igazán ritka dolog, hogy valaki 81 éves korában még személygépkocsit vezessen: a pécsi *Bors János* tavaly még Trabantozott. De mivel úgy érezte, hogy a látása már erősen megromlott, fogta a jogosítványát és leadta. Nem akármilyen vezetői engedély volt. Tulajdonosa majd hatvan évvel ezelőtt szerezte. A gépjárművezetői igazolvány szerint „Bors János 1906. V. hó 14-én Pécsbányatelepen született, cipész foglalkozású, Pécs VI. Cassián 8. alatt lakó, 1930-ban, V. hó 29. napján a vezetői vizsgát sikerrel letette. Ennek alapján nevezett benzin üzemű motorkerékpárt vezethet".

– Manapság már szinte hihetetlen, de akkoriban is volt orvosi vizsgálat, elméleti és gyakorlati vizsga. Pedig hát a harmincas években nem értek „egymáshoz" az autók, a motorok. A gyakorlati nagyon érdekesen zajlott. A vizsgáztatók mentek elöl autóval, és figyelték, hogy szabályosan közlekedik-e a vizsgázó, jelez-e a karjával, ahogy kell...

Bors János a napokban jött ki a kórházból. Nehezen beszél, de nagyon szívesen mesél évtizedes emlékeiről.

– Sokáig csak motorkerékpárjaim voltak, igen szerettem motorozni. Területi versenyeken is részt vettünk. Egyszer Mohácsra kellett mennünk. Emlékezetes út volt, mert nyernünk sikerült annak ellenére, hogy defektet kaptunk.

Nagyon sok motorkerékpárt próbálhatott ki. A gépjárművezetői igazolványába precízen beleírta, hogy hány köbcentiméteres és milyen típusú motorja volt: a jól ismert márkák mellett – Pannonia, Jawa –, olyan akkoriban is különlegességnek számító kétkerekűekkel közlekedett, mint Diamant, Indian.

– Az Indian csodálatos motorkerékpár volt. – Ereje, mint egy bikának, s a hangja...

János bácsiról és az Indianról több fényképfelvétel készült. Ez a motor mai szemmel nézve is gyönyörű. Az ember azon csodálkozik, hogy a 750 köbcentiméteres motort hogyan tudták a gyártók olyan ötletesen a meglehetősen kicsinek tűnő benzintank alá építeni.

– *Hogyan tudott ennyi motorkerékpárra szert tenni?*

– Mint iparos ember, nem kerestem rosszul, de az az igazság, hogy többnyire cserélgettük egymás között a motorokat.

A motorkerékpáros időszaknak 1960-ban vége szakadt, akkor levizsgázott autóra is – ötvennégy évesen (!) –, s vásárolt egy DKV személygépkocsit.

Hány kilométert vezetett, mennyi időt töltött motorkerékpár „nyergében" –, ki tudja megmondani. Az viszont tény, hogy nem volt közlekedési balesete, legalábbis olyan nem, ahol bárki megsérült volna. Persze, az előfordult, hogy megcsúszott a motorral és felbuktak, de ezt mindig szerencsésen megúszták.

– Az autóval is igyekeztem óvatosan, előrelátóan menni. Veszélyes helyzetekben ennek ellenére voltam, de soha nem vesztettem el a fejem, mindig tudtam korrigálni. A legfontosabb dolog a járművezetésnél, hogy az ember higgadt legyen, s főleg az előzéseknél nagyon figyeljen, legyen mértéktartó, elővigyázatos.

Bors János nem csupán arról ismert, hogy majd hatvan évig vezetett járműveket. Ő az ország egyik legidősebb és legrégibb kórustagja. A pécsbányatelepi dalárdában 1921-ben kezdett énekelni, s ma is eljár a Mecseki Szénbányák Kodály Zoltán kórusába.

Roszprim Nándor

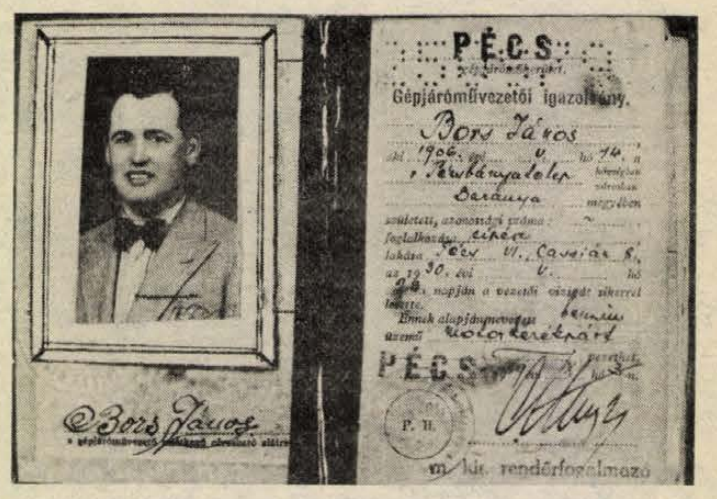

HÍREK

JANUÁR
28.,
CSÜTÖRTÖK

Szeretettel köszöntjük névnapjuk alkalmából KÁROLY, KAROLA nevű kedves olvasóinkat

A Nap kél 7.17 — nyugszik 16.37 órakor
A Hold kél 11.25 — nyugszik 3.24 órakor

Olvasószolgálat

Hírek, tudósítások, események közölhetők 14—16 óráig a 15-000 telefonszámon.

Hírszerkesztő:
CSUTI JÁNOS

Ma délelőtt 9—12 óráig panaszügyekben fogad, a 10-046-os telefonon hívható
HETÉNYI JÁNOSNÉ

Szerkesztőségi ügyeletes 14—19 óráig a 10-053-as telefonszámon
NAGY ISTVÁN

CB-rádió hívójelünk: „Napló-1." 16—19 óráig a 25-ös csatornán

— Túl fényes csillagok. Január 26-án éjszaka a pécsi égbolton igen sok csillagot lehetett látni, több közülük igen fényesen ragyogott, mert roppant tiszta volt a pécsi-medence feletti levegőréteg. Gyönyörűen fénylett az Orion csillagkép, a Vénusz és a Jupiter.

◇

Esküvő

KÖVÁRI MARIANNA
és
BOGDÁN TAMÁS

szeretettel értesítjük kedves ismerőseinket, barátainkat, hogy január 30-án 16 órakor házasságot kötünk a pécsi központi házasságkötő teremben. (Váradi A. u. 11.)

LUTZENBURGER ANITA
és
RADNÓTI ELEMÉR

szeretettel tudatjuk minden kedves rokonnal és ismerőssel, hogy január 30-án 18 órakor házasságot kötünk a Váradi Antal utcai házasságkötő teremben.

Időjárás

Várható időjárás az ország területén csütörtök estig. Északkeleten marad a többnyire borongós, ködös idő. Az ország nagy részén viszont csütörtök estig változóan felhős lesz az ég. Számottevő csapadék nem várható. Főként éjszaka és reggel várható többfelé köd, helyenként ködszitálás. Az eleinte északnyugati, majd délkeleti, déli szél időnként megélénkül. A várható legalacsonyabb éjszakai hőmérséklet mínusz 2 és plusz 3 fok között, a legmagasabb nappali hőmérséklet csütörtökön általában 4—9 fok között, a hosszabb ideig ködös helyeken kevéssel 0 fok felett alakul.

Szerda reggeli vízállások: Örtilos 106 cm, áradó, vízhő 2,4 fok; Barcs —10 cm, változatlan, vízhő 3,5 fok; Drávaszabolcs 68 cm, áradó, vízhő 2,9 fok; Mohács 286 cm, változatlan, vízhő 3,4 fok.

MA 16—18 ÓRA KÖZÖTT

Telefonos fórum az egyetemi, főiskolai jelentkezésekről

HÍVJA A 10-063-AT

Az egyetemekre, főiskolákra jelentkezés valamennyi tudnivalójáról szervez telefonos fórumot a Dunántúli Napló ma 16 és 18 óra között a 10-063-as telefonszámon. A kérdésekre a következő szakemberek válaszolnak: *dr. Bárdi László*, a megyei tanács csoportvezetője, *Bedő Zsuzsa*, a megyei Pedagógiai Intézet pályaválasztási-nevelési osztályának munkatársa, *Burán Albinné*, a Janus Pannonius Tudományegyetem állam- és jogtudományi kar dékáni hivatalának munkatársa, *Dóra Lajos* alezredes, a megyei hadkiegészítő parancsnokság beiskolázási tisztje, *Hetesi Mária*, a Janus Pannonius Tudományegyetem közgazdaságtudományi kar dékáni hivatalának vezetője, *dr. Kutas László*, a Pécsi Orvostudományi Egyetem tanulmányi osztályának vezetője, *Mármarosi Józsefné*, a Pollack Mihály Műszaki Főiskola tanulmányi osztályának vezetője, *Takács Józsefné*, a Janus Pannonius Tudományegyetem tanárképző kar tanulmányi osztályának vezetője.

◇

— Készpénzfizetési számlát vezetnek a pécsi nyomtatványboltban arról, hogy a kisiparosok, gmk-tagok, kisszövetkezeti tagok milyen nyomtatványokat is vásárolnak. Az újfajta adminisztráció nagy munkát jelent az eladóknak és a pénztárosoknak is. A január 5-i nyitástól január 26-ig csaknem 3000 ilyen számla készült, vagyis annyi kisvállalkozó fordult meg az üzletben.

— Már nyílik az illatos hunyor a Mecsek déli lankáin, elsősorban a Tettyén. Januárban szokatlan e kora tavaszi virág nyílása.

— Jeges, nyálkás utak. Csaknem tíz járműkoccanás és árokba csúszás történt január 27-én Baranya megyében, elsősorban az 57-es, a 66-os és a 6-os úton. Hajnali öt órakor ugyanis még plusz 2 fok volt, majd napfelkelte után, hét óra körül a mély fekvésű, árnyékos útszakaszokon hirtelen mefagyott a páralecsapódás. Jéghártyások, jegesek lettek az útfelületek rövid időre.

Baleset a pécs—mohácsi országúton



Megcsúszott a szentkútpusztai kanyarban a Szobonya Lajos vezette UB 72-13 rendszámú Lada személygépkocsi tegnap reggel fél hétkor, a pécs—mohácsi országúton: a vezető ijedtében még rá is fékezett. Az eredmény: a gépkocsi teljesen kormányozhatatlanná vált, átrepült az útfelületen, s kitört az árokban. A gépkocsivezető könnyebben, felesége viszonylag súlyosabban megsérült, őt a mentők elszállították.

A baleset helyszínelése csakhamar megkezdődött, a forgalmat felváltva engedte az intézkedő rendőr Pécs, illetve Mohács felé. A Mohácsról érkező KM 75-05 rendszámú „kis-Polski" vezetője szabályosan megállt a rendőri jelzésre, néhány másodperc múltán viszont ő is a Lada mellett találta magát gépkocsistól: a Mohácsról érkező BZ 14-21 rendszámú, menetrend szerinti busz már nem tudott a még mindig jeges úton lefékezni, s átlökte az úton. Szerencsére ezen ütközéskor már senki nem sérült meg.

Tanulság? A nappal tavaszias idő hajnalra azért rejteget meglepetéseket — nem lehet elég körültekintő egyetlen gépkocsivezető sem.

— „Baranya megye" feliratal új képeslapot jelentetett meg a Képzőművészeti Kiadó. Ezen sikondai, mágocsi, szászvári, sásdi és magyaregregyi táj- és településrészlet látható. Az újdonságot az Ofset és Játékkártya Nyomda állította elő.

Mai névnap: Károly

A mai Károly nevünk alapszavát a német nyelv Kerl: legénye szava őrzi, és ezt tekinthetjük jelentésének is. Eredetére nézve azonban lényeges Nagy Károly frank király neve, ugyanis belőle származnak az összes király szavak (karoli, kral, krajli). Személynévként Charles, Carlo, Carol, Karl formájában terjedt el.

— Kilós boltot nyitott a Baranyaker Pécsett, az Ybl Miklós utcában. A használt ruházati termékek boltjába már meg is érkezett az első bála külföldi áru. Különféle gyermekruházati érdekességeket kínálnak.

— Csillagászati szakkör és klub működik csaknem 30 fős létszámmal a pécsi Apáczai Nevelési Központ művelődési házában. A hétfői foglalkozást Keszthelyi Sándor vezeti. Várják az újabb jelentkezőket.

☎ 15-000

Bárácz György panaszolta a pécsi Vak Bottyán út 36-ból, hogy miért nincs gyalogátjáró felfestve a Zöldfa és Szőlő utcánál, melyek a gyerekek biztonságos átjárását szolgálnak a Vak Bottyán út déli részén található iskolákhoz, óvodákhoz. Szóvá tette, hogy az út déli részén levő, szétrombolt járdarész szintén balesetveszélyes. Az északi részen 8 méteres járdaszakasz hiányzik, kénytelenek a műúton járni. A pécsi Városgondnokságon kapott információ szerint, ahhoz, hogy valahol gyalogátjárót fessenek fel, egy óra alatt átlagosan 200 embernek kell átmennie. Ami pedig a járdákat illeti, a Vak Bottyán út felújítása még nincs kész teljesen, ezért ez az állapot is csak ideiglenes. Egyébként, ha az utat véglegesen kialakítják, a gyalogátkelőhely létesítésére is sor kerülhet, ha azt a gyalogosforgalom nagysága indokolttá teszi.

◇

Rendőrségi közlemény

Több — a lakosságot nyugtalanító — betöréssorozat tettesét fogta el és helyezte előzetes letartóztatásba a pécsi rendőrkapitányság.

A gyanúsítottak, főleg a volt I. kerületi városrészen óvodák, alagsori tárolók, lakások, hétvégi házak, személygépkocsik feltörésével gyanúsíthatók.

Előzetes letartóztatás mellett folyamatban van annak a — zömmel fiatalkorúakból álló — bűnözőcsoportnak a felderítése is, akik szervezetten követtek el áruházi és egyéb lopásokat. Több lefoglalt bűnjel eredete ismeretlen, ezekről a későbbiekben folyamatosan tájékoztatást adunk.

4. országos kólótábor

A 4. országos kólótábort rendezik meg a hét végén Pécsen, a Janus Pannonius Tudományegyetem Tanárképző Karán. A házigazda Baranya Táncegyüttes valamennyi magyar néptáncegyüttes képviselőjét meghívta a találkozóra, hogy megismerkedjenek a magyarországi délszlávok táncaival, zenéjével, népviseletével, szokásaival. A résztvevők elméleti előadásokon, táncos bemutatókon gyarapíthatják ismereteiket, de a háromnapos tábor egy-egy programja nemcsak a szakmai közönséget csalogatja. Pénteken este 19 órakor az Ifjúsági Házban a Vujicsics együttes, Vizin Antus zenekara, valamint a Baranya Zenekar koncertezik, míg 21 órakor Sipos László színművész adja elő Im itt, leghátul, legelöl című Bertók-estjét a Művészetek Házában. Szombaton 19 órakor hagyományőrző együttesek és a Baranya Táncegyüttes bemutatója kerül a színpadra az Ifjúsági Házban, ahol 21 órakor Eck Imre Szerelem című balettjét adják elő a táncosok. Mindkét nap rendezvényei táncházzal zárulnak a Jakabhegyi úti kollégium társalgójában.

KÖZÉLET

Szerdán a Salgótarjáni Pénzügyi és Számviteli Főiskolán megnyílt a KISZ egyetemi, főiskolai téli tábora. Lakói a felsőfokú oktatási intézmények KISZ-titkárai, a KISZ Főiskolai Tanácsának tagjai, továbbá a KISZ KB, a Művelődési Minisztérium és a Nógrád Megyei KISZ-bizottság képviselői, együttesen mintegy százötven. Az ünnepélyes tábornyitó után Nagy Imre, a KISZ Központi Bizottságának titkára tartott előadást: Milyen szocializmust építsünk címmel, majd válaszolt hallgatóságának kérdéseire.

— Új sajtnév, a Rocky. A Baranya Megyei Tejipari Vállalat újfajta krémsajtjának pályázat útján adott nevet. Csaknem háromszázan küldték el névadói ötletüket. A bíráló bizottság Keszi Teodóra Mária és Oppe Péter (mindketten pécsi győztesek) Rocky-névajánlatát fogadta el. Sokan ajánlották a Dzsámi, a Tubes, Makár, Zengő és Misina neveket.

— Nosztalgia lámpatesteket állítanak majd fel Szigetváron, a Zrínyi téren és annak környékén, ahol a DÉDÁSZ helyi üzemigazgatósága megkezdte a közvilágítás korszerűsítését.

◇

Kocsiátvételi sorszámok

Trabant Lim. Hycomat Bp.	1 171
Trabant Combi Hycomat Bp.	394
Trabant Lim. Spec. Bp.	11 489
Debrecen	9 548
Győr	9 617
Trabant Combi Bp.	3 492
Debrecen	2 800
Győr	2 159
Wartburg Standard Bp.	2 926
Debrecen	1 576
Győr	1 731
Wartburg Spec. Bp.	3 936
Debrecen	3 190
Győr	3 128
Wartburg Spec. tt. Bp.	11 069
Wartburg Tourist Bp.	2 708
Debrecen	1 883
Győr	1 048
Skoda 105 S Bp.	11 875
Debrecen	8 956
Győr	8 956
Skoda 120 L Bp.	27 751
Debrecen	15 562
Győr	18 529
Lada 1200 Bp.	47 647
Debrecen	34 141
Győr	16 860
Lada 1300 S Bp.	22 809
Debrecen	17 232
Győr	9 015
Lada Szamara Bp.	1 387
Debrecen	521
Győr	551
Lada 1500 Bp.	15 959
Debrecen	11 991
Győr	5 470
Lada Combi Bp.	732
Debrecen	6 214
Győr	489
Moszkvics Bp.	872
Debrecen	584
Polski Fiat 126 P Bp.	2 168
Debrecen	1 713
Győr	2 523
FSO (Polski Fiat) 1500 —	7 153
Dacia Lim. Bp.	10 951
Debrecen	10 178
Győr	6 785
Dacia Combi Bp.	2 605
Debrecen	2 878
Győr	2 359
Dacia TLX Bp.	2 651
Debrecen	2 977
Győr	1 861
Zastava Bp.	18 838

04-05-07

Ittas vezető és utasai balesete. Katona János 44 éves pécsi lakos január 26-án 17 órakor ittas állapotban, vezetői engedély nélkül vezetett egy piros Wartburg személygépkocsit. Pécsről Szentlőrinc irányába hajtott — a kővágószőlősi benzinkúttól 1 kilométerre — elvesztette uralmát a jármű fölött, árokba hajtott és felborult. A járművezető felesége és fia súlyos, Katona János és a járműben utazó negyedik személy könnyű sérülést szenvedett. A becsült anyagi kár 30 ezer forint.

✲

Tegnap, január 27-én 6.30 órakor Pécsett, az Engels úton Szőlősi László 30 éves pécsi lakos személygépkocsijával szabálytalan előzés következtében összeütközött a vele szemben szabályosan érkező személygépkocsival. A vétlen személygépkocsi vezetője, Fehér Árpádné és férje súlyos sérülést szenvedett. A becsült kár 35 ezer forint.

◇

— Rézsűtisztítás. Komlón lakossági kérésre a Zrínyi mozitól a Zrínyi térig húzódó domboldalt megtisztították, rendbe hozta a Városgazdálkodási Vállalat. A munka a Berek utcában folytatódik.

Gyorslista

az 1988. január 26-án megtartott januári telelottó jutalomsorsolásról, melyen a januári telelottó-szelvények és a január havi előfizetéses szelvények vettek részt. A nyereményjegyzékben az alábbi rövidítéseket használtuk:

A Vásárlási utalv. (3000 Ft)
B Dacia 1310 TLX típ. személygépkocsira szóló utalvány
C Polski Fiat 126 E típ. személygépkocsira szóló utalvány
D Szerencse-utalv. (30 000 Ft)
E Vásárlási utalv. (10 000 Ft)
F Vásárlási utalv. (9000 Ft)
G Vásárlási utalv. (7000 Ft)
H Vásárlási utalv. (5000 Ft)
I Vásárlási utalv. (4000 Ft)

A nyertes szelvényeket 1988. február 16-ig kell a totó-lottó kirendeltségek, az OTP-fiókok, vagy posta útján a Sportfogadási és Lottó Igazgatóság címére (1875 Budapest, V., Münnich Ferenc utca 15.) eljuttatni.

83 002 037	i	83 110 288	e
83 010 364	e	83 118 615	e
83 018 691	f	80 004 317	e
83 043 672	e	80 012 644	g
83 051 999	f	80 029 298	g
83 060 326	h	80 037 625	h
83 068 653	i	80 045 952	h
83 076 980	i	80 054 279	e
83 085 307	d	80 104 241	i
83 093 634	e	80 112 568	i
83 101 961	d	80 120 895	i
80 129 222	f	80 329 070	i
80 137 549	e	80 337 397	g
80 162 530	i	80 345 724	f
80 145 876	i	80 354 051	d
80 187 511	f	80 362 378	f
80 195 838	i	80 370 705	h
80 212 492	f	80 404 013	h
80 220 819	g	80 412 340	i
80 229 146	e	80 420 667	g
80 237 473	e	2 887 970	i
80 270 781	f	2 921 278	i
80 287 435	g	2 937 932	h
80 304 089	h	2 971 240	f
80 312 416	i		

✲

— Pénteken: a lakásnyeremény takarékbetétkönyvek sorsolása. Az Országos Takarékpénztár január 29-én, pénteken Budapesten rendezi meg a lakásnyeremény takarékbetétkönyvek első sorsolását. A sorsoláson az 1987. június 30-ig váltott és 1987. december 31-én még forgalomban volt betétkönyvek vesznek részt. A sorsolás eredményét a január 30-i, szombati lapok közlik. A hivatalos nyereményjegyzék február 4-én, csütörtökön jelenik meg.

Dolgozókat felvesznek

KŐMŰVES segédet felveszek. Wolf László kőműves és tetőfedő kisiparos. 7626 Pécs, Béla u. 12/1. (21173)

FAGYLALTOZÓBA állandó munkára fiatal alkalmazottat felveszek április 1-től. „Riviéra" jeligére a Hunyadi úti hirdetőbe. (21036)

REDŐNY, reluxa üzletkötőt felveszek azonnal. „Gyakorlott 350533" jeligére a Sallai utcai hirdetőbe. (350533)

SZAKKÉPZETT felszolgálót felveszek. „Férfi 350522" jeligére a Sallai utcai hirdetőbe. (350522)

AZ AMFORA Kereskedelmi Vállalat felvételre keres áruösszeállítókat, árukiszállítókat, (erkölcsi bizonyítvány szükséges), szakirányú érettségivel rendelkező adminisztrátort. Jelentkezés: Pécs, Megyeri út 59. (130)

LEGALÁBB 10 éves szakmai gyakorlattal és középiskolai végzettséggel rendelkező gyors- és gépírót felveszünk. Jelentkezni lehet: csak személyesen a TRITEX Kereskedelmi Vállalat Központjában, Pécs, Közraktár u. 1. szám alatt a kereskedelmi igazgatóhelyettesnél. (92)

GYAKORLOTT üzletkötő kisiparost keres bármely szakterületen. „Agilis 350427" jeligére a Sallai utcai hirdetőbe. (350427)

A KESZTYŰ- és Bőrdíszműipari Szövetkezet felvesz lakatost, műszerészt és segédmunkást. Jelentkezni lehet: Pécs, Munkácsy Mihály u. 10—12., munkaügy. (124015)

SZERENCSE SZELVÉNY '88

Ha áruházainkban és boltjainkban 1000 Ft felett vásárol január 4-től december 15-ig,

szerencseszelvényt kap!

SORSOLÁS: 1988. december 20.

NYEREMÉNYEK:

1. 1 db Dacia személygépkocsi,
2. 1 db orfűi telek,
3. 1 db színes tv,
4. tartós fogyasztási cikkek és egyéb ajándéktárgyak (hűtőszekrény, porszívó, hajszárító, táskarádió, hajsütővas, konyhai mixer, vasaló).

A kitöltött szelvényeket a kihelyezett ládába kérjük bedobni!

Keresse emblémánkat, hiszen
ÖNNEK IS ÜZLET A MI ÜZLETÜNK!

Rendszeres tanácsi tájékoztató a városról

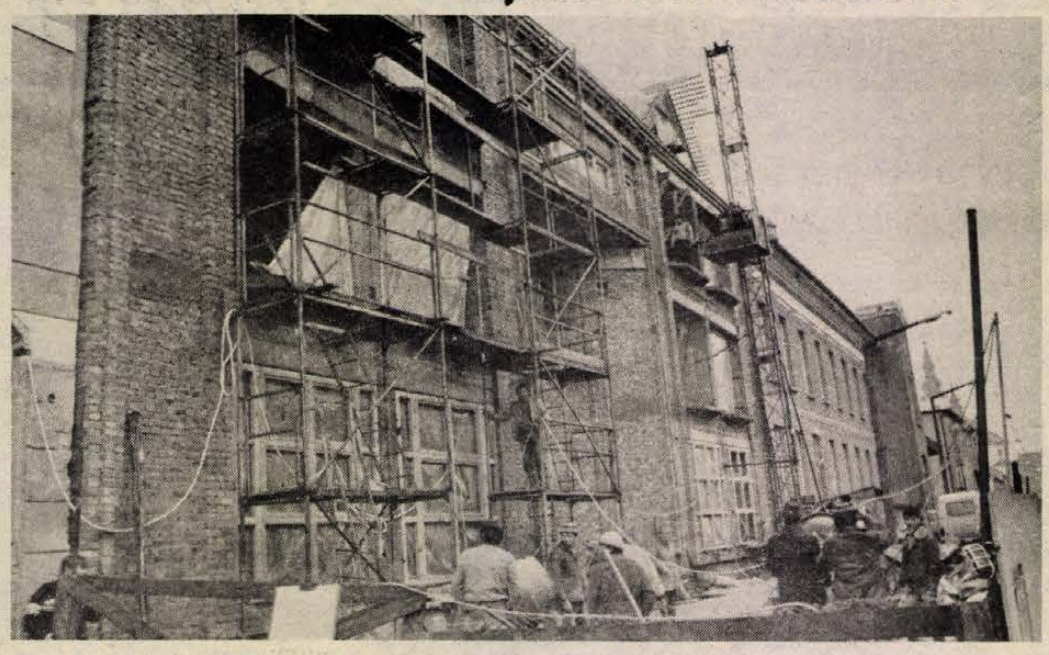

Bővül a szigetvári gimnázium. Az új épületrészben 8 tanterem kap helyet.

Mi hír Szigetváron?

Folyamatos párbeszéd a lakossággal Megvalósuló beruházások

Közvetett, de folyamatos párbeszédet szeretne kialakítani a lakossággal a Szigetvári Városi Tanács. Januárban először, ezt követően pedig másfél-két hónapi gyakorisággal megjelenteti azt a tájékoztatót, amelynek sokszorosított példányait a város különböző területein lévő hirdetőtáblákon lehet elolvasni. A tanácsi elképzelés szerint e tájékoztatóban szerepel majd minden fontos közéleti esemény, a lakosságot érintő testületi döntések, illetve a városépítés eredményei és gondjai. A részletekről *dr. Aracsi József* vb-titkártól kaptunk információt.

A tájékoztatót a Kossuth téri, a Lenin lakótelepi ABC előtti hirdetőtáblán, a konzervgyár, a cipőgyár, a MEZŐGÉP, a DÉDÁSZ üzemi hirdetőjén Hobolban, Zsibóton, Becefán és a városi tanács ügyfélszolgálati irodájának utcai ablakában olvashatják az érdeklődők, s akinek a tájékoztatóban lévő információkkal kapcsolatosan bármilyen kérdése, észrevétele, megjegyzése van, személyesen vagy írásban fordulhat a tanács végrehajtó bizottságának titkárságához, illetve a téma szerint illetékes osztályokhoz.

Az első tájékoztató három fő kérdésről szól. A közélet híreiben – a februári városkörzeti tanácskozások helyét és idejét, és előadóját ismertetik. Ezeken a tanácskozásokon a várospolitika, a városfejlesztés időszerű kérdéseiről beszélgetnek.

Áttekintette a tanács a VII. ötéves terv beruházásainak helyzetét. A megkezdett 30 beruházás 70 százalékát idén be akarják fejezni. Így többek között a sütőüzemet, a kórház második ütemét, a 6-os út belvárost elkerülő szakaszát, a gimnázium nyolc új tantermét, a Zrínyi téri épületcsoportot. Felsorolják a már elkészült beruházásokat is, így az általános iskolai tornatermet, a hoboli törpevízművet, a dzsámi felújítását, kiegészítve azokkal, amelyek nem tervezett, de megvalósult munkák. Így többek között az ivóvíz minőségét javító beruházást, a Lenin lakótelepi ABC-t, 30 OTP-lakást. A VII. ötéves terv kiemelt beruházása a Városi Művelődési Központ, amelynek terve és alapozása elkészült. A terv a tanácsi ügyfélszolgálati iroda – OTP volt helye – ablakában megtekinthető.

A tájékoztató harmadik részében összefoglalták a legfrissebb híreket. Ezek részben megvalósult, részben tervezett változások, munkák. A Lenin lakótelepen élők utazási körülményeit javítja egy csuklós busz beállítása, amelynek hossza miatt a buszmegállókat meg fogják hosszabbítani. Lefektették a crossbar kábelt Szigetvár–Kétújfalu között. A turbéki temetőben – a végleges megoldásig –, a bejárati épület átalakításával teremtettek megfelelőbb körülményeket a temetési szertartásokhoz. Megalakult a becefai víztársulat, amelynek tagjai 35 ezer forinttal járulnak hozzá az ivóvízrendszer építéséhez. Elkészült az Alkotmány téri szennyvízcsatorna, a kialakításáért 20 ezer forint közműtársulati díjat fizetnek az itt lévő ingatlanok tulajdonosai. Lebetonozták a Basa utcai járdát. Leaszfaltozták az új szeméttelephez vezető bekötőutat. A 6-os főút kerülő szakaszának építésével érintett Istvánffy utcában a járda megemelésére és a vízelvezetés megoldására kérték a beruházót, illetve megrendelték a DÉDÁSZ-nál az utca közvilágítását. Sziget üzletház lesz a neve a régi postatömbben épülő MERUKER üzletnek, amely a tavasszal nyílik. A termelőszövetkezettel közösen állja a tanács a város keleti részének vízelvezetését megoldó árkok kialakítási költségét. Hamarosan megkezdik a Tinódi presszótömb felújítását, amelynek földszintjén vendéglátó és kereskedelmi egységek, emeletén pedig összkomfortos lakások lesznek.

T. É.

A nyugdíjellátásról

Ismét nagy érdeklődésre számot tartó témával, a nyugellátással foglalkozik legújabb, januári számában a Házi Jogtanácsadó, amely legutóbb öt éve közölt nyugdíjrendelkezéseket. Azóta azonban sok változás történt, nem szólva a személyi jövedelemadó eredményezte újabb módosításokról.

Az Országos Társadalombiztosítási Főigazgatóság közreműködésével készült összeállítás most megjelent, első része foglalkozik a nyugdíjrendszer ellátásaival, az öregségi és a rokkantsági nyugdíj különböző kérdéseivel, a korkedvezményekkel.

Új elemek a pécsi népfrontbizottság munkájában

Ez évi munkaprogramját vitatta meg és fogadta el tegnap délutáni, *dr. Tekeres Miklós* elnökletével megtartott ülésén a Hazafias Népfront Pécs Városi Bizottsága. A tanácskozáson részt vett *Kovács József*, az MSZMP Pécs Városi Bizottságának titkára is. Mind a tavalyi munkáról szóló beszámolót, mind az idei munkaprogram javaslatát *Gergely László*, a HNF Pécs Városi Bizottságának titkára terjesztette a testület elé. Vele beszélgettünk arról, hogy a városi népfrontbizottság 1988. évi munkaprogramja milyen új elemeket tartalmaz, milyen feladatok kapnak erőteljesebb hangsúlyt.

— A munkaprogram kiindulópontja az, hogy Pécs népfrontmozgalma is közvetlenül érdekelt a gazdasági-társadalmi kibontakozás helyi programjának megvalósításában. Mozgalmi kereteinknek továbbra is szerepet kell vállalniuk a demokratizmus szélesítésében. Azt szeretnénk, ha a népfront testületei, bizottságai, rendezvényei a társadalom legkülönbözőbb rétegeit képviselők számára az eddiginél is alkalmasabb fórumokká váljanak a párbeszédre — mondotta elöljáróban Gergely László.

— Melyek az új vonásai az idei munkatervnek?

— Meg akarjuk vizsgálni annak feltételeit, hogy Pécsett is létre jöhessenek a nagycsaládosok és a nyugdíjasok — részben érdekképviseletet is felvállaló — egyesületei. Igyekszünk összegyűjteni és hasznosítani a más városokban már működő ilyen jellegű egyesületek tapasztalatait. Természetesen nem erőltetjük az egyesületek megalakítását, csak segítségünket, fogadókészségünket kínáljuk fel abban az esetben, ha valós igény mutatkozik az egyesületek iránt. A békemozgalmi munkában az Országos Béketanáccsal együttműködve vállalkozunk a békemozgalomban élen járó szocialista brigádok 4. országos találkozójának megrendezésére. Ez tavasszal lesz. Megvizsgáljuk egy magyar—lengyel baráti klub létrehozásának lehetőségét, mivel mutatkozik rá igény. Szívesen adnánk otthont a magyar—lengyel barátságot ápoló klubnak. Részt veszünk nemzetiségi szövetségek kongresszusainak előkészítésében, s az új lakóhelyi önkormányzati testületek, a városi elöljáróságok létrehozásában Hirden, Vasason, Somogyban. Megvizsgáljuk, hogy milyen a népfront tömegbázisa a munkásság körében, s kiemelt figyelmet fordítunk arra, hogy az ifiúságot az eddiginél jobban bevonjuk a népfrontmunkába. Ezt szolgálja az ifiúsági bizottságunk megalakítása is.

— A hagyományos feladatok közül melyek kapnak nagyobb hangsúlyt idén?

— A tömegbázisunk további szélesítése, bizottságaink, elnökségünk, körzeti bizottságaink tevékenységének megújítása többek között azzal is, hogy új embereket vonunk be a népfrontmunkába. Szükséges a népfront kapcsolatrendszerét erősíteni, javítani. A mostani gazdasági helyzetben a fogyasztói érdekvédelemre nagyobb hangsúly kerül.

– Szerepel a programban, hogy már most megkezdik az 1990-es választások előkészítését. Mit takar az „előkészítés"?

— Megvizsgáljuk annak lehetőségeit, hogy a választókerületek jobban igazodjanak a területi egységek határaihoz, a lakosság természetes kötődéséhez. A körzeti népfrontbizottságainkat pedig arra buzdítjuk, hogy már most kezdjék meg az alkalmas tanácstagjelöltek keresését, kiválasztását, hogy a népfront a választásokra kerületenként akár négy-öt megfelelő jelöltet állíthasson.

— Mik a jelöltekkel szemben támasztott kritériumok?

— Nincsenek „statisztikai" szempontok, csak az alkalmasság. Vagyis: közéleti érdeklődés, aktivitás, s némi közéleti tapasztalat.

D. I.

Az óradíj mellett a színvonal is emelkedik



Változások a TIT nyelviskolában

A nyugdíjas- és diákcsoportok nem fizetnek pótdíjat

Az idén bevezetett személyi jövedelemadó, a bérek bruttósítása a TIT-szervezeteket is arra kényszerítette, hogy újra rendezzék tanfolyamaik árát és az előadók bérezését. A témával kapcsolatos intézkedések most vannak folyamatban a TIT Pécs városi szervezete nyelviskolájában is.

A legfrissebb információk szerint a TIT különböző oktatási és ismeretterjesztő tevékenységei nem általános forgalmi adó kötelesek. Megoldásra vár viszont az előadók díjainak bruttósítása. A TIT Pécs városi szervezet nyelviskolája az 1987–88. tanév szeptember–októberi beiratkozásnál – az akkor még bizonytalan helyzetre való tekintettel –, olyan megállapodást kötött a jelentkező hallgatókkal, hogy amennyiben szükséges, az adott tanfolyam januártól májusig terjedő díját maximálisan 20 százalékkal kiegészítik. Ezek a pótbefizetések már folyamatban vannak, a csoportvezetők szedik a hallgatóktól a vállalt 150–300 forintos pótdíjakat, ami végül is 15 százalékos díjemelkedést eredményezett. A befolyt pénzt, valamint a TIT hozzájárulását az előadók díjainak 20–25 százalékos emelésére fordítják. A pótdíjak nem érintik a nyugdíjasokat és diákcsoportokat sem.

Ez a kezdeményezés azonban csak időleges megoldás. Szeptemberben várhatóan újabb óradíj emelés lesz, amit a nyelvtanárok béreinek bruttósítása tesz szükségessé. A tervek szerint ezt személyre szóláan fogják majd megoldani, alapját a főállásbeli kereset és a tanárok minőségi besorolásánál megállapított nettó óradíj adja majd.

A növekvő nyelvtanulási árakkal párhuzamosan a nyelviskola a színvonal emelésére is komoly gondot fordít. Idén még csak kísérleti jelleggel, de jövőre már általánosan bevezetik a kurzuszáró vizsgákat. Ezekre az állami nyelvvizsga bizottságból hívnak szakembereket. Az oktatómunka eredményességét szolgálja majd várhatóan a tanárok besorolása is, valamint a jövőben bevezetendő óralátogatások, leckekönyvek. Ez utóbbiak alapján léphetnek – vagy nem –, haladóbb csoportba a következő évben a hallgatók. Szervezettebbé kívánják tenni a tanárok továbbképzését is.

Tanuló szemmel első látásra bizonyára nem mindegyik újítás szimpatikus. Az viszont vitathatatlan, hogy egytől egyig mind az eredményesebb nyelvtanulást segíti elő.

K. E.

Személyzeti munka, vezetőképzés az áfészeknél

Ülést tartott a MESZÖV elnöksége

A személyzeti munkáról, a vezetőképzésről és továbbképzésről szóló SZÖVOSZ irányelveket tárgyalta meg tegnapi ülésén a Fogyasztási Szövetkezetek Baranya Megyei Szövetségének elnöksége. *Kasza Tibor* elnök köszöntötte a résztvevőket, köztük *Hosszú Pált*, a Fogyasztási Szövetkezetek Országos Tanácsának főosztályvezető-helyettesét.

Az 1980-as évek nagy változásokat hoztak a megye szövetkezeteinek gazdálkodásában, szervezeteiben és kapcsolataiban. Egyes áfészek – mint például a bólyi, mohácsi, komlói, sásdi és a pécsi Konzum Áruház –, külföldi partnerekkel építettek ki kapcsolatokat. Az áfészek másik csoportja – többek között a pécsváradi, szentlőrinci, szigetvári –, az ipari tevékenység bővítését, a piaci helyzetének megszilárdítását tűzték ki célul. A megye takarékszövetkezeteiben az utóbbi években dinamikusan növekedett a betétállomány és ezzel együtt a nyereség is. A lakásszövetkezetek esetében egyre inkább nőtt a lakásépítéssel foglalkozó szövetkezetek szerepe – egyenes arányban az állami lakásépítések csökkenésével. Örvendetes tény, hogy a szövetkezetek munkájában előtérbe kerültek a demokratizmus jegyei.

A generációváltást követő káderutánpótlás viszont nem zökkenőmentes. Fontos feladat, hogy a jövőben nagyobb figyelmet fordítsanak a belső munkaerők sokoldalú felkészítésére és ezzel a vezetési gyakorlat megszerzésére. Baranyában 1983 óta alkalmazzák a vezetőkiválasztás pályázati módszerét. Így nemcsak arra nyílik lehetőség, hogy a legjobbak kerüljenek vezető pozícióba, hanem arra is, hogy felszínre kerüljenek a fiatal, tehetséges, vezetésre alkalmas szakemberek.

A személyzeti munka továbbfejlesztésének feltétele a vezetőképzés korszerűsítése. A jövőben a SZÖVOSZ Továbbképzési és Oktatási Központja elsősorban a felsővezetőképzés bázisa lesz. A megyei szövetségek szervezik a középvezetői tanfolyamok döntő többségét és a képesítést nyújtó szaktanfolyamokat. Ehhez tematikát, tananyagot, oktatási segédletet a TOK biztosít. A megyei oktatási bázis kialakításában a MESZÖV számít Pécs város közép- és felsőfokú intézményeinek támogatására és a szövetkezetekben dolgozó szakemberek segítségére.

Ó. Zs.

Információk

Rendezvények

A mánfai klubkönyvtárban január 28-án 14 órakor Főzőcske címmel vöröskeresztes főzőtanfolyam kezdődik.

*

A pécsi IH január 28-i programja: A jazz-balett tanfolyam 17 órakor kezdődik, vezeti: Kereszturi Csilla. Ugyanekkor a Képzőművészeti szabadiskolán is foglalkozást vezet Erdős János és Molnár Tamás. A szabás-varrás tanfolyam résztvevőivel Györkös Józsefné foglalkozik, szintén 17 órától. Ezen a napon pszichológiai tanácsadás is lesz 17—20 óra között.

*

Január 29-én 18 órakor az MHSZ pécsi Helyőrségi Klubjában az Arma dalklub tartja összejövetelét. A klubfoglalkozást Gábor József vezeti.

*

A pécsi Szabó István Úttörőházban január 29-én 16 órakor „Mi lett belőled?" címmel a tavalyi aktivistaképzőn részt vett pajtások találkozóját rendezik meg.

*

A Pécsi Nemzeti Szinház január 29-i 19 órakor kezdődő balettestjére látogatnak el a pécsváradiak a Fülep Lajos Művelődési Központ szervezésében. Az autóbusz 18 órakor indul a művelődési ház elől.

KÖZÉRDEKŰ

A Zipernovszky Károly Ipari Szakközépiskola lánghegesztő tanfolyamot hirdet. Előfeltétel: 18. életév betöltése, 8 általános iskolai végzettség. Alakuló megbeszélés: február 2-án 15.30 órakor lesz.

*

Áramszünet lesz január 28-án és 29-én naponta 7—15 óráig Pécsújhegyen, a Szőcske u., Fátyol u., Feketerigó u., Kakukk u., Rezgő u., Présház u., Hamvas u., Sövény u., Mókus u., Cinege dűlő, Nagykozári u. által határolt területen.

Közlemények

A pécsi DOZSO-ban a jogsegélyszolgálat péntekenként 13—14 óra közt fogadja az ügyfeleket a korábbi 15—16 óra helyett.

*

A komlói úttörőházban az ifjúsági bélyeggyűjtő szakkör kedd helyett ezentúl hétfőn 15.30—17 óra között tartja foglalkozását.

*

Általános iskolás fiúknak és lányoknak vasas-lakatos szakkör indul a mohácsi Ifjúsági- és Úttörőházban. Vezeti: Hegyháti János.

*

A Komlói Tenisz és Si Klub teniszbált rendez a szilvási munkásklubban, február 6-án. Jelentkezés január 31-ig a 81-389-es telefonon.

*

A KIOSZ értesíti a tagságot, a kisiparosokat is, hogy a pécsi Engel János u. 5. szám alatti telephelyről a megyei KIOSZ, a pécsi KIOSZ, a KTV és a NOVIKI, a Surányi Miklós úti telephelyről a Szállítók Alapszervezete és a nyugati Ipari út 1. szám alól a Gmk Tagozat január 28—29—30-án elköltözik. Az új székházban változatlan munkarendben február 1-jétől fogadják az ügyfeleket. Az új cím a felépült iparos házban: 7632 Pécs, Rákóczi út 24—26. A régi telefonszámok január 28-tól megszűntek. Az újak február 1-jétől: KIOSZ Baranya megyei titkársága: 27-800; a KIOSZ Pécsi Alapszervezet: 27-833; KIOSZ Szállítók Alapszervezet, Pécs: 25-091; KIOSZ Baranya Megyei Önálló Gmk Tagozat: 27-800; Kisipari Termeltető Vállalat dél-dunántúli kirendeltsége: 13-034, 14-050; NOVIKI Baranya megyei irodája: 25-094. A telexszámok változatlanok.

*

A nemrég alakult pécsi Galaxis Klub a fővárosi Galaktika Baráti Körhöz tartozik. A tudományos-fantasztikus irodalmat, művészetet kedvelő fiatalok jelentkezését várják. Klubnap minden második pénteken 17 órától, helyszín a BÉV szálló, Szántó Kovács János utca 1.

*

Kempingbál. A január 29-én, pénteken a Szőlőskertben tartandó kempingbálra lehet még jelentkezni ma, csütörtökön 14—18 óra között a 11-399-es telefonszámon a klubirodában.

Egészségügyi szolgálat

KÓRHÁZI FELVÉTELES UGYELETEK

Mindennapos felvételi ügyeletek gyermek belbetegek részére, Pécs város: POTE Gyermekklinika. Szigetvár város és járás, a pécsi és a volt sellyei járás: Megyei Gyermekkórház. Gyermeksebészeti, kórházi felvételt igénylő gyermekfülészeti betegek, égett és forrázott gyermekek részére páratlan napokon: POTE Gyermekklinika, páros napokon: Megyei Gyermekkórház Pécs és a megye egész területéről.

Felnőtt belgyógyászat: I. kerület: II. sz. Belgyógyászati Klinika. II. kerület: Megyei Kórház (belgyógyászat). III. kerület: I. sz. Belgyógyászati Klinika. Sebészet, balesetisebészet: I. sz. Sebészeti Klinika. Égési sérülések: Honvéd Kórház. Koponya- és agysérülések: Idegsebészet. Pécs város és a csatolt községek ideg- és elmebetegei részére: POTE Ideg- és Elmeklinika. Szemészeti betegek: POTE Szemészeti Klinika. Felnőtt fül-orr-gégészet: POTE Fül-Orr-Gégeklinika.

ÉJSZAKAI KÖRZETI ORVOSI UGYELET

Pécs város felnőtt lakossága részére egy helyen, a Lánc utcai rendelőintézet földszinti ügyeleti helyiségeiben minden este 7 órától másnap reggel 7 óráig. Telefon: 14-347.

Lvov-Kertváros felnőtt lakosságának minden éjszaka este 7 órától másnap reggel 7 óráig a járóbetegek részére a Testvérvárosok terei körzeti rendelőben orvosi ellátást biztosítunk. A kertvárosi hívásokat továbbra is a Lánc utcai rendelőintézetben kell bejelenteni. Telefon: 14-347.

Fogászati ügyelet minden este 7 órától másnap reggel 7 óráig a Lánc utcai rendelőintézet földszinti ügyeleti helyiségeiben — gyermekek részére is.

Gyermeklakosság részére: a Gyermekklinikán, Pécs, József A. u. 7. (bejárat a Bajnok utca felől) este 7 órától másnap reggel 7 óráig. Telefon: 10-938.

ÉJSZAKAI UGYELETES GYÓGYSZERTÁRAK

Pécs, Kossuth L. u. 81, 10/8. sz. gyógyszertár; Pécs, Bajcsy-Zs. u. 23. 10/14. sz. gyógyszertár.

*

SOS-ÉLET telefonszolgálat díjmentesen hívható a 12-390-es számon, este 7 órától másnap reggel 7 óráig.

*

Nyugdíjas telefonszolgálat szombat, vasárnap kivételével mindennap 17—19 óráig hívható a 41-907-es számon.

*

Ifjúsági telefonszolgálat telefonszáma: 24-550. Hívható: 17 órától 21 óráig.

A PÉCSI MINŐSÉGI RUHÁZATI SZÖVETKEZET

szerződéses üzemeltetésre átadja

a Pécs, Sallai u. 1. sz. alatti

készruhaüzletét

Pályázatokat 1988. február 20-ig kérjük benyújtani Minőségi Ruházati Szövetkezet, Pécs, Ágota u. 1–3. címre.

Versenytárgyalás időpontja és helye:
1988. február 29., de. 10.00 óra,
Pécs, Ágota u. 1–3. sz. alatti helyiségben.

A szerkesztőség postájából

Kereskedik és szolgáltat a pécsi TSZKER

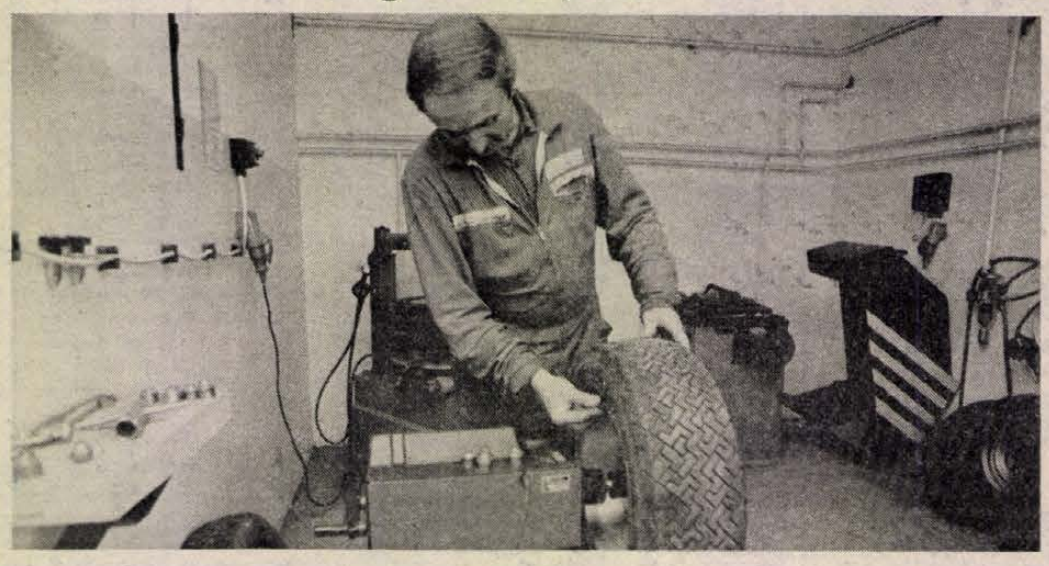

Petárdák

Hétfőn este kiléptem a Berek utcai ABC-ből, és elém dobtak egy petárdát a tízemeletes épületből.

Alig kaptam levegőt a meglepetéstől. A mellém ugró férfit pedig egy lépés választotta el a balesettől. Úgy érzem, szinte semmit sem tettünk az ellen, hogy illegálisan forgalomba kerülhettek ezek a petárdák...

Forrai István
Pécs

Két éve nem ég a lámpa

Tizenötször szóltam be a DÉDÁSZ hibabejelentőjének, hiába: a pécsi Dischka Győző utca 2. előtt most már két éve nem ég a lámpa.

Balesetveszélyt okoz a lámpa hiánya a gyalogosoknak és a posta kapujából kijáró járműveknek egyaránt.

Dr. Novák Péterné
Pécs, Dischka Gy. u. 2.

Nem működik a kaputelefon

A pécsi Hajas Imre u. 11-es OTP-társasház kaputelefonja a beköltözés — 1987. május 20. — óta nem működik. Ezt jelentettem a GELKA-nak rögtön, de a nyári szabadságolások miatt a szerelőt csak augusztus 28-án küldték ki. A helyszínen nem lehetett megjavítani, azért a panelt kiemelte és elvitte. Egy hét múlva újra jött a szerelő, hozta a kijavított panelt, de a kaputelefon ezután sem működött. Közölte, hogy a szerviz újat igényel, amint meglesz, beszereli.

Eleinte türelmesen vártunk, később egyre gyakrabban telefonáltunk a szervizbe — 13-336 a telefonszám —, de az érdeklődésemet később már zaklatásnak vették.

Ma sincs kaputelefonunk, a bejárati ajtót nem tudjuk zárni, átjáróház az épület.

Meddig igénylik a türelmünket?

Sallai Pálné
közös képviselő

A használt karkasz gumikat beszámítják

A pécsi TSZKER köztudottan termelőszövetkezetek anyagi-műszaki ellátását segíti azzal, hogy növényvédő szerek, műtrágyák, mezőgazdasági gépek és alkatrészek, termeléshez szükséges egyéb anyagok és eszközök készletezésével és forgalmazásával foglalkozik. Ezenkívül vetőmaggal, tápokkal, mezőgazdasági kisgépekkel látja el a kisgazdaságokat.

Mindezek mellett egyre inkább be szeretne kapcsolódni a közvetlen lakossági ellátásba. E törekvés részeként valósultak meg a TSZKER lakosságnak és közületnek egyaránt árusító gumiboltjai. E boltok közül kettőben — Mohácson, a Pécsi úti boltban, Pécsett, a Melinda utcai boltban — az autógumik, akkumulátorok, gyertyák, gumijavító anyagok árusítása mellett javítással, felszereléssel is foglalkoznak.

Annak, hogy a kereskedelmet a szolgáltatással egybekötötték, különösen a két üzlet környékén lakó autótulajdonosok örülnek. Mindkét helyen végeznek ugyanis akkumulátorcserét, gumicserét, kerékkiegyensúlyozást. A mohácsi boltban még diagnosztikai beméréseket — CO- és gyújtásbeállítást, sűritési végnyomásmérést, fogyasztásmérést, gyújtás zárásszög-ellenőrzést, futómű-beállítást — is vállalnak.

Kedvező szolgáltatásuk, hogy a használt, de felújításra még alkalmas, úgynevezett karkasz gumikat vásárlás esetén beszámítják, így, ha valakinek Radiál gumija van, 50 százalékkal olcsóbban vásárolhatja meg az új autógumikat. A lakosság olcsó, gyors ellátásának megvalósításához a TSZKER pécsi kirendeltségének tagszövetkezetei is hozzájárulnak.

A mohácsi üzletet a mohácsi Új Barázda Termelőszövetkezet anyagi támogatásával hozták létre. A terveik között további — tagszövetkezetekkel közösen létesített — szolgáltatóipari egységek beindítása szerepel. Annál is inkább, mert a pécsi TSZKER 1988. január 1-jétől kereskedőházzá alakult, s így exporttevékenységre is jogosult. Engedélyükben pedig az is szerepel, hogy három éven belül részvénytársasággá alakulhatnak...

H. A.

*

Használhatatlan ajtózár

Tízemeletes épületben lakom, amelyet az Origó Lakásfenntartó Szövetkezet kezel. Tíz évig a ház bejáratához minden lakónak volt kulcsa, de tavaly novemberben zárat cseréltek, amelyhez kulcsa csak a házfelügyelőnek van. Hiába kértem tőle, és a szövetkezet elnökétől is, durván elutasítottak.

Végül is hozzájutottam egy kulcshoz, a városi tanács egészségügyi és műszaki osztályának ügyintézői kérték el a házfelügyelőtől, azzal, ha másnap nem adom vissza, az következményeket von maga után.

A feleségem lemásoltatta a kulcsot, és amikor kipróbáltuk, akkor jött a meglepetés: az ajtó zára csak belülről nyitható-zárható.

Nem okozna mindez akkora gondot, ha egészséges lennék, de súlyos mozgássérült vagyok, és a mentők rendszeresen szállítanak a 400 ágyas klinikára. Az ajtó miatti kitérő nekik gondot, nekem komoly fájdalmakat okoz.

Benda János,
Komló, Április 4. u. 39.

*

Válaszolnak az illetékesek

„Beázó lakások"

A „Beázó lakások" címszó alatt megjelent újságcikkre az alábbiakat válaszoljuk:

A padlószőnyeg hibájáról egyéves bentlakás után szereztünk tudomást. Az átadás-átvétel, valamint a kulcsátadás időpontjában a szőnyegpadló hibátlan volt. Az átadás után bekövetkezett sérülésért vállalatunk felelősséget vállalni nem tud. A lakás beázása nem áll fenn. A lakásban — páralecsapódás következményeként — penészesedés van. Többszöri vizsgálat során megállapítást nyert, hogy a lakás levegőjének páratartalma 80—85 százalék.

A cikk megjelenésének napján helyszíni szemlét tartottunk: a két kisszobában nagymennyiségű ruha száradt (fregolin, radiátoron stb.), ami indokolja a magas páratartalmat. A lakástulajdonos elmondása szerint naponta ilyen mennyiségű ruhát mos és szárít. Ezt már korábban is tapasztaltuk.

Ezen felül a lakásban nagyon sok vizigényes növény van, mely igen nagy párát termel.

Vállalatunk a lakást már egyszer felújította. Ekkor felhívtuk a lakástulajdonos figyelmét, hogy lakását a jövőben „A lakáshasználati útmutató" alapján használja. Ez nem történt meg, így a lakás ismét penészessé vált. Ez a nem rendeltetésszerű használat következménye.

Az alsó lakás fürdőszobájának leázását a fenti lakástulajdonos okozza a helytelen használattal.

Budavári Ferenc
üzemvezető,
BÉV Szavatosság- és Karbantartó Üzem

Téves tájékoztatás

1988. január 14-én, a csütörtöki számban az 5. oldalon: Elszigetelt szigetelők címen téves információt közöltek, szó szerint: „Mi több, az állam akár a kényszertatarozást is elrendelheti, ahogy a Bányász Lakásszövetkezet esetében meg is történt."

Kényszerintézkedést sem az állam, sem a tanács 27 év alatt nem foganatosított szövetkezetünknél.

Selmi Lajos
lakásszövetkezeti elnök

(Megjegyezzük: a tájékoztatást dr. Pusztai Józseftől, a MESZOV titkárság-vezetőjétől kaptuk.)

Megjavított telefon

A Dunántúli Napló 1988. január 5-i számában a 15-000 cikkben megjelent a siklósi helyi pénzbedobós készülék üzemképtelenségére vonatkozó észrevétel. A cikkben foglaltak utóvizsgálatára az alábbiakat tudom megállapítani:

A siklósi helyi nyilvános készülék erőszakos rongálás miatt december 24-én üzemképtelen volt. A készüléket helyszínen tudták megjavítani, a lecserélés december 30-án megtörtént. Siklóson egyébként a helyi nyilvános forgalma jelentéktelen, igen ritka az igénybevétel, ezért további helyi készülék felszerelését nem tervezzük.

A vár előtt, valamint a posta előtt további 2 db távhívó nyilvános is üzemel, amelyek az érintett időszakban üzemképesek voltak.

A más közületeknél történő távbeszélés kísérlete, az érintett előfizetők KÖJÁL előírása miatt nem volt lehetséges, segélykérést viszont indokolt esetben bárhol kezdeményezhetnek.

Reiner Ágoston
osztályvezető,
Pécsi Postaigazgatóság

Tudósítónktól

Egészségnevelés a pécsváradi iskolában

Mielőtt egy kisgyermek az általános iskola első osztályába lép, már több alkalommal vesz részt egészségügyi szűrővizsgálatokon. Iskolás éveiben is folyamatosan figyelemmel kísérik egészségét, a gyógyító, megelőző ellátását továbbra is biztosítják a gyermekorvos és az iskolai védőnők irányításával.

Pécsváradon a tanulóifjúság egészségvédelméről és helyzetéről adott nemrégiben tájékoztatót a tanács végrehajtó bizottságának *dr. Wilheim Andrea* gyermekorvos.

Az 1., 5. és a 7. osztályokban az orvos végzi a vizsgálatokat, míg a többi osztályban a védőnő követi nyomon a tanulók testi fejlődését és végzi az alapfokú szűrővizsgálatokat, mint például testsúly, magasság, vérnyomás, látás-hallás vizsgálat és a beszédhibák kiszűrését. Az elmúlt tanévben 835 tanulót vizsgáltak meg. Orvosi vizsgálaton 376 vett részt. A szűrővizsgálatok a gyermekorvosi rendelőben történnek, összehangolva a fogorvosi vizsgálatokkal.

Az orvos által megvizsgált gyermekekből 87-et rendeltek szakorvoshoz: szemészetre 51-et, orthopédiára – gerincferdülés miatt – 10-et, lúdtalp miatt 21-et, kardiológiára is 5 került. A kórosan elhízott kövér gyerekek száma elérte a 41-et. Őket nem kellett szakrendelésre küldeni, de nagyon fontos náluk a családi szokások megváltoztatása, és a komplex egészségnevelési feladatok segíthetnek rajtuk.

Figyelemmel kísérik a tanév során a gyermekélelmezést, a helyes táplálkozást elősegítve. A védőnők és az orvosok részt vesznek a sporttal kapcsolatos iskola-egészségügyi feladatokban, szervezik az elsősegélynyújtási tanfolyamokat is. Indítottak csecsemőgondozási tanfolyamot, amelyen 12 gyerek vett részt, 6-an versenyen indultak és negyedik helyezést értek el. A sokrétű feladat mellett szükséges, hogy a szülők is tudatosan és cselekvő módon segítsék elő gyermekeik egészségének megőrzését.

Az egészségnevelés az iskolákban és otthon nem mint tantárgy, hanem mint nevelési kategória, alapelv kell hogy legyen – hangsúlyozta Wilheim doktornő.

Sántha László

LAKÁS-INGATLAN

Eladó 52 m²-es, kétszobás, összkomfortos, erkélyes, liftes, II. emeleti, tehermentes, szövetkezeti lakás kp-ért, tavaszi költözéssel. Érdeklődni: Krisztina tér 22., II. emelet 9. sz. Tel.: 29-281, délelőtti órákban.

Sürgősen eladó kis családi ház telekkel. Harkány—Pécs között. Ócsárd, Kossuth L. u. 17.

Bérelnék lakást Balatonmária-fürdőn vagy közelében, májustól októberig. Cím: Czihat Zoltán, Pécs, Lánc u. 8.

Ikerházhelyek, 251 és 687 négyszögöl, eladók. Bártfa u. 23., délután.

Hétvégi telek Pellérden, 30 m²-es új épület, szőlő, gyümölcsös, konyhakert eladó. Víz, villany, út van. Érdeklődni a 23-997-es telefonon vagy „Lakáscsere-lehetőség" jeligére a Hunyadi úti hirdetőbe.

Keszüi tóhoz közel 575 négyszögöl szőlő, megosztva is, eladó. Érdeklődni: Melinda u. 35., III. em. 12., Barbérné.

Belváros központjában egyetemistának albérleti szoba kiadó. Érdeklődni: 16 óra után. Telefon: 29-735.

Szarka-dűlőben 230 négyszögöl szőlő épülettel eladó. „Víz, villany van" jeligére a Hunyadi úti hirdetőbe.

Pécsi. Pécshez közeli szántót, kertet vennék, jó talaminőségaegel, 600—1000 □-ölet. Telefon: 24-276, este.

Házhely Lad községben, főút mellett, eladó. Víz, villany van. Érdeklődni: 7535 Lad, Petőfi u. 31. vagy a 72/29-595-ös telefonon.

Bodán. belső heaven 800 négyszögöl terület, hétvégi épület építésre is alkalmas, eladó. Érdeklődni: 14.00 óra után, Rákóczi u. 16.

3 szobás, összkomfortos, tanácsi lakásunkat két kisebb, tanácsira vagy 1,5 + kp-re cserélnénk. „64 m²" jeligére a Hunyadi úti hirdetőbe.

Harkányban, közvetlenül a nyaralótelep mellett 850 □-öl szántóföld eladó építési engedéllyel. Ugyanitt eladó 2 db 200 m²-es, balatongyöröki, vízparthoz közeli telek. Érdeklődni: 7827 Baremend, Sport u. 10/B.

Pécs-Vasason beépíthető telek eladó. 50 000 Ft. „Részletre is" jeligére a Hunyadi úti hirdetőbe.

Eladó központi fűtéses családi ház melléképületekkel, nagy kerttel, Borbálatelepen, 1 100 000. Érdeklődni: Ferenczéknél. Újhegy, Présház u. 16.

Pécsújhegyen 475 négyszögöl építési telek eladó. Érdeklődni: Pécs, Via u. 24.

Eladó 3 szoba, étkező, összkomfortos, 588 □-öl területen fekvő, gazdálkodásra alkalmas, kertes családi ház vagy 2,5—3 szobás, OTP-öröklakás + kp-ra cserélhető. Fátyol u. 26/1., este.

Eladó kétszer 840 □-ól szántó, megosztva is. Érdeklődni bármikor: Keszü, Petőfi u. 83. Várnagy.

Keszüben eladó 200 □-öl szőlő, ugyanott 100 □-öl kerti föld. Érdeklődni a 90-es szám alatt.

2,5 szobás, bútorozatlan lakás garázzsal kiadó. Telefon: 12-261, esti órákban.

Vennék Hévizen vagy Harkányban társasüdülői lakrészt. Pécs, Hunyadi út 86., Lénárt.

Pécsiek, figyelem! Elcserélném 53 m²-es, budapesti, belvárosi, földszinti, tanácsi lakásomat pécsire. Érdeklődni: 130-229-es telefonon, Budapest.

Eladó 4 szoba, konyha, fürdőszobás, gazdálkodásra alkalmas, nagy gazdasági épületekkel ellátott ingatlan 1600 négyszögöl területtel. 7348 Hegyhátmaróc, Hunyadi u. 18. sz. Mázaszászvárhoz 8 km-re. (Baranya megye)

Összköltözők, lakáscserével, figyelem! 2 szobás, távfűtéses, földszinti, tanácsi bérlakásunkat elcserélnénk 2 külön 1—1 szobás, távfűtésesre, az eavik lehet Pécsett is, akár garzon is. Magasföldszint vagy I. emeleti, ha nincs lift. — Érdeklődni: Komló, Kossuth L. u. 99., fszt./1.

Mánfán, Borostyán út 5. kis családi ház, 1 szobás, tanácsi cserével eladó. Megtekinthető: mindennap 16 órától.

Két szoba, konyhás, fürdőszobás kis családi ház eladó. Mohács, Bajcsy-Zs. u. 69. Érdeklődni: Mohács, Tavasz u. 6.

Újmohács, Iskola u. 26. számú, 3 szobás családi ház eladó.

Mohácsi-szigeten, Sárhát, Honvéd u. 76. számú kis ház 600 négyszögöl területen, olcsón eladó.

Mohács, Trukli J. u. 6., II/.10. számú, 2 szoba, összkomfortos, tehermentes lakás építkezés miatt sürgősen eladó. Érdeklődni: naponta 17 órától.

Mohács, Fűzfa u. 33. számú, 2 és fél szobás, kertes családi ház olcsón eladó.

Szliven környékén 1—1,5 szobás, emeleti lakást vásárolnék 600 000 kp + részlettel. Ajánlatokat: „Áprilisi költözés" jeligére, 379312 számra a kaposvári hirdetőbe kérek.

Családi ház eladó. Nagymányok, Nagy S. u. 21.

Nyugati vendéglátásban jól bevezetett, nagyméretű, panorámás nyaraló eladó Balatongyörökön. Jankovics, Keszthely, Béri-Balogh Á. u. 2.

Pécsi, másfél szobás, I. emeleti, tehermentes öröklakást cserélek balatoni, főleg Keszthely környéki üdülőre, értékegyeztetéssel. Érdeklődni: dr. Doma, Zalaegerszeg, Arany J. u. 57.

Felső tagozatosoknak irodalomból, nyelvtanból, franciából korrepetálok. Telefon: 3—6 óráig, 20-638.

„Ráji" vendéglő eladó vagy bérbe adó.

Kertes, kétszintes családi ház eladó. Szintenként is, külön bejárattal. Közművesített gáz, garázs van. Kertvárosi, I. emeleti lakást beszámítunk. Telefon: 29-477, du. 4—6-ig.

Eladó 5 szobás, befejezetlen, kertes családi ház, csere is érdekel. Kirov u. 34. (Fehérhegy)

Attila u. 7. sz. gázfűtéses családi ház eladó.

Pellérd, Vasút u. 15. szám alatti, 3 generációs családi ház gazdasági épülettel, nagy kerttel eladó. Érdeklődni: 16 óra után, ugyanott.

Székesfehérvári, 2 szobás, gázfűtéses lakást hasonló vagy kisebb pécsire cserélnék. „Egyéb megoldás is érdekel, 350503" jeligére a Sallai utcai hirdetőbe.

Eladó házrész Barcson, azonnal beköltözhetően vagy albérletbe kiadó. Cím: Kapocsi József, 7630 Pécs, Huba u. 6.

Eladó Pellérd, Jókai u. 3. szám alatti, központi fűtéses családi ház. Érdeklődni mindennap a helyszínen.

Uránvárosi, 1½ szobás, tanácsi lakásomat elcserélném Pécs belvárosi, kisebb családi házért. Cím: Gáspár József, Bánki Donát út 17. Pécs.

Újhegyen albérletbe kiadó kétszobás, komfortos, régi családi ház kerttel. Érdeklődni: Geisler Etu u. 6., házfelügyelőnél vagy 17 órától a 13-433-as telefonon.

Nagypostavölgy 77. sz. családi ház kerttel eladó. Csere is érdekel.

Négy szoba, összkomfortos, kertes családi ház eladó Szentlőrincen, Szent Imre u. 18. szám alatt.

Pécs belvárosában 66 m²-es, 2 szobás, összkomfortos házrész, pince, padlás, szuterén résszel, kp + OTP-átvállalással eladó. Szommer, Kossuth L. u. 85. Érdeklődni: szombat, vasárnap.

Babarcon, a Rákóczi u. 8. szám alatt két családnak is megfelelő, nagy, új családi ház félkész állapotban reális áron alul eladó. Az ingatlan tehermentes. Befejezéshez hosszú lejáratú kölcsön és szociálpolitikai kedvezmény felhasználható. Érdeklődni a helyszínen lehet.

ADÁS-VÉTEL

Eladom 6 kilowattos villany hőtárolós kályhámat. „Nagy-Daindol" jeligére a Hunyadi úti hirdetőbe.

VÁÉV Bramac cserép, 500 db, sötét színben eladó. Pécsudvard, 191.

VW 1300-as eladó. Pécs, Hajnóczy u. 9/B. tetőtér. 17 óra után.

3-as redőnyös ablakok, modern ajtók, tégla, 1—8 m-ig szarufák eladók. Pécs, Huba u. 7., egész nap.

Hannover szekrénysor, Apolló lux ülőgarnitúra, új állapotban, régi áron eladó. Telefon: 24-276, este.

Nagyméretű „Stuart" asztal eladó. Pécs, Rudas L. u. 34.

Ellenőrzött állományból fajtatiszta, fehér Plymouth (hús), sávozott Plymouth (kendermagos), New Hampshire (sárga) napos- és előnevelt csirkékre előjegyzéseket felveszünk. „Gallus" törzstenyészet és keltető, 7634 Pécs-Mecsekalja, Állomás u. 24. (sorompónál) Telefon: 10-907.

NEKTÁR MÉHESZET

Akác-, hárs-, napraforgó-, selyemfű-szelídgesztenye méz, virágporos, méhpempős, propoliszos készítmények és többfajta mézessütemény.

Pécs, Hal tér, Rákóczi út sarkán

Moog szintetizátor, Siel polifonikus szintetizátor expander eladó. — Tel.: 25-762.

3/120-as Diamant kötőgép eladó. Dunaszekcső, Rákóczi u. 49.

ZD-s. 1200-as Zsiguli eladó vagy elcserélném MTZ 50-esre. 7715 Sárhát, gátőrház.

Orion típusú japán videomagnó, 29 programos, 2 hónapos, eladó. Érdeklődni: Szabó Ervin tér 11., VI. em. 19. 15 óra után.

Cipészszerszámot, kelékeket, varrógépet, borzológépet vásárolnék. Ármegjelölést, részletes felsorolást kérek. Szekeres Sándor, Pécsvárad, Templom út 12.

Érett istállótrágya eladó. Érdeklődni: Kozármisleny, Petőfi 26. sz.

100—130 kg-os hízók eladók. Bittner Alajos út 72. sz.

VEGYES

TEHERTAXI

41-777

Angol, francia, német, orosz nyelvből bármilyen fordítást vállalnak egyetemisták. Telefon: 14-482.

KÖLTÖZTETÉS, BÚTOR-, ZONGORA-, PÁNCÉLSZEKRÉNY-SZÁLLÍTÁS. 28-512.

Bérelszámoló, nagy gyakorlattal főállást változtatna. „Bérajánlatokat kérek" jeligére a Hunyadi úti hirdetőbe.

SZTRÁDA
1-10t Teher taxi
23-308

Lakások, irodák, üzlethelyiségek, kirakatok takarítását vállalom. — Tel.: 25-706.

Fregoli, panelfúrás, szögbelövés. Megrendelésre lakberendezési tárgyak felszerelése. Telefon: 28-094. Roczkó.

Fregoli fából, műanyagból, szögbelövés, panelfúrás, előszobafal minden méretben megrendelhető a 11-166-os telefonon — Várhelyi.

20%-os árkedvezménnyel szobafestést, mázolást, tapétázást vállalok. Tel.: 21-150.

Matematikából magán tanítást vállal középiskolai tanár. Telefon: 23-957.

Fiatal, érettségizett férfi napi négyórás elfoglaltságot keres. „Megbízható, 350324" jeligére a Sallai utcai hirdetőbe.

baranya
41-333
taxi
SZEMÉLY•TEHER•BILLENCS

Január 26-án 14.30—15 óra között a Széchenyi téri gyógyszertárban elvesztettem egy barna férfi irattárcában 1500 Ft-ot, valamint részemre fontos iratokat. A pénz kivételével az irattárcát az iratokkal szíveskedjék elküldeni a benne lévő címre.

Takarítónőt keresek összkomfortos lakásomba. „Lehetőleg nyugdíjas" jeligére a Hunyadi úti hirdetőbe.

Kulcsmásolás a Szliven Áruházban. 15 órától. Közületeknek is.

Fakivágás, tűzifafűrészelés üdülőövezetben is. Pécs, Bródy S. u. 32. 13-492.

MECSEK tisza ÁRUHÁZ

„Minden időben, Tisza cipőben!"
- Tisza szárascipő 37—40-ig 737 Ft,
- Bélelt gumicsizma 31—34-ig 265 Ft,
- Tisza papucs 217 Ft.

DIVATÁRUOSZTÁLY:
- Csehszlovák melltartó 70—85-ös méretben 125 Ft és 132 Ft-os reklámáron, amíg a készlet tart!

RUHÁZATI OSZTÁLY:
- Hazai és import férfiöltönyök 1270—3270 Ft-ig,
- NDK műszőrme több színben 204 Ft/fm,
- Szőnyegpadlók, futószőnyegek széles választékát kínáljuk!

MŰSZAKI OSZTÁLY:
- Elektromos hőtakaró 1570 Ft,
- Simson kismotor 15 800—17 800 Ft-ig,
- Színes kínai tv (47 cm-es képcsővel) 30 200 Ft,
- Kazettás rádió-magnók 4220—16 800 Ft-ig,
- Merülő forraló 158 Ft,
- 150 és 240 l-es szovjet hűtőszekrény érkezett!

ÖNNEK IS ÜZLET, A MI ÜZLETÜNK!

EXPRESS

Magyarhertelenden 1304 m² panorámás lakótelek, fürdőhöz közel, eladó. 7512 Mike, Zrínyi u. 2. Keszthelyi.

Kertvárosi, 2,5 szobás, OTP- és kétszobás, szövetkezeti lakás eladó. Telefon: 15-795.

Elcserélném 40 m²-es, főállású, házfelügyelői lakásomat 1,5 vagy 2 szobás, tanácsira. Lehet felújításra szoruló is. Jelige: „Kevés ráfizetés". Válaszokat a Hunyadi úti hirdetőbe.

Eladó családi ház 800 négyszögöl telekkel. Dobsza, Hunyadi út 21. Érdeklődni: Pécs, 17-693, esti órákban.

Balatonberényi nagy telek zártkertben, olcsón eladó. Érdeklődni a 25-904-es telefonon lehet. Leveleket a Hunyadi úti hirdetőbe várom „Berény" jeligére.

Malomvölgyi-tónál 639 négyszögöl, üres telek, megosztva is, eladó. Telefon: 41-548, 18.00 óra után.

2,5 szobás lakás eladó Komló, Gagarin u. 19-ben. Érdeklődni: 17.00 óra után a 83-251-es számon, Fehérvárinénál. Ugyanott garázs is eladó a Zrínyi utcai garázssoron.

Magyarürög, Darázsdűlőben 250 négyszögöl hobbikert a rajta levő új épülettel eladó. Érdeklődni szombati napokon: Magyarürögi út 165.

Belvárosi, 64 m²-es, szövetkezeti, tehermentes lakásomat elcserélném 3 szobás, belvárosi, tanácsi lakásra, értékkülönbözettel, első emeletig. Telefon: 31-591, este.

24 m²-es komlói fodrászüzletem átadnám, más célra is alkalmas. „Költözés miatt" jeligére a Hunyadi úti hirdetőbe.

1 szoba, összkomfortos lakásmegoldást keresek. „Tanácsi, '88" jeligére a Hunyadi úti hirdetőbe.

2 szoba, komfortos, tanácsi lakásom elcserélném 1,5-re. „Minden lehetőség érdekel" jeligére kérem levelüket a Hunyadi úti hirdetőbe.

Új családi ház, nappali, 3 szoba, ebédlő, főzőfülke, „L" padlástér kiépítéssel sürgősen eladó. Érdeklődni egész nap: Bakó István, Mohács, Munkás u. 27.

Eladó Pécsen 2,5 szobás, szövetkezeti lakás. Megtekinthető: hétköznap este 6-tól, Fazekas Mihály u. 6. sz., IV. em. 13. (Nevelési Központ), Balogh Gézáné.

2 szobás, összkomfortos, Egri Gyula utcai, szövetkezeti lakást cserélek 1,5 szobás, tanácsira, a Nevelési Központ környékén. Érdeklődni: Illyés Gy. u. 26., III/12. Takácsné.

Siklós, Ady u. 7. sz. alatti, két lakásból álló családi ház beköltözhetően eladó. OTP-kölcsön lehetséges. Vennék 6 kW-os hőtárolós villanykályhát, jó állapotút. Ajánlatot ármegjelöléssel a fenti címen kérek.

Eladó jó elosztású 2,5 szobás OTP-öröklakás. Cím: Pécs, Eszék u. 5., IV. em. 14.

Elcserélem 2 szobás OTP-lakásomat tanácsi, 1,5 szobásért. Telefon: 28-872, 17 órától.

Kertvárosban 2 szobás, összkomfortos lakás bútorozottan kiadó. Telefon: 28-872. 17 órától.

Eladó kb. 6000 km-t futott 1600-as Lada-motor. Telefon: 16-262, az esti órákban.

IZ-s Zsiguli olcsón eladó. Érdeklődni este: Pécs-Vasas, Bányatelep 18.

IFA fix + pótkocsi olcsón eladó, külön is. Telefon: 41-548, 18.00 óra után.

2 db komplett falépcső eladó. 31-443.

TC-s Wartburg vonóhoroggal eladó, reális árért. Harkány, Klauzál u. 7. Perecz Pál.

21 db 10 hetes malac eladó. Pogány, Petőfi u. 14.

Eltartási szerződést kötnénk Pécsen vagy környékén, kertes házban élő, magányos, gyermekszerető nénivel, bácsival. „Nyugdíjkiegészítés" jeligére a Hunyadi úti hirdetőbe.

Kötni, varrni tudó, fiatal nő bármilyen, otthon elvégezhető munkát vállalna. „Kozmetikus" jeligére a Hunyadi úti hirdetőbe.

Január 3-án Komló, Szilvás-Somág városrészen eltűnt Miki nevű kínai palotapincsi, zsemleszínű, 6 éves kan kutyám. A kutyának orvosságra van szüksége! Aki tud róla, jutalom ellenében jelentkezzen. Pozsgai Mátyás, 7300 Komló, Kölcsey 13.

Kérem azt a becsületes személyt, aki január 25-én este a Mecsek expressz 5. kocsi 33. ülés feletti csomagtartón hagyott csomagokról tud, jutalom ellenében jelentkezzen a 32-526-os telefonon, az esti órákban.

RANDEVÚ A RANDIBAN!
A presszó újra nyitva áll 29-től vendégei fogadására:
HÉTFŐTŐL PÉNTEKIG 10—24-ig,
SZOMBAT—VASÁRNAP 7—21-ig.
Minden kedves vendéget szeretettel vár:
VASVÁRI SÁNDOR.

TALENTUM TALENTUM TALENTUM TALENTUM

VÁROSI SPORTCSARNOK PÉCS

FEBRUÁR 4., 19 ÓRA

UDO EX ACCEPT

koncert

JEGYEK VÁLTHATÓK:

Konzum információ
üzemi közönségszervezők
Pódium
Rendezvényjegy Iroda
Széchenyi tér 8.
IBUSZ
Nevelési Központ
vidéki művelődési házak

Ifjúsági Ház

MÁVTOURS

Halálozás

Szomorúan tudatjuk, hogy
ÖZV. KEHIDAI ANTALNÉ
Knipf Mária,
volt mecsekpölöskei kántortanító özvegye, szerető szíve, áldozatos életének 86. évében december 23-án örökre megpihent. Hamvasztás utáni búcsúztatása január 30-án 14 órakor lesz a mecsekpölöskei volt iskolában. Gyászolja: leánya, menye, unokái, dédunokái, a gyászoló család.

Mély fájdalommal tudatjuk, hogy szeretett édesapánk, nagypapánk és apósunk,
MÜTH ÖDÖN,
DÉDASZ-nyugdíjas, Pécs, Radnics u. 33. szám alatti lakos 79. évében elhunyt. Temetése február 2-án fél 2 órakor lesz a pécsi központi temetőben. A gyászoló család.

Szomorú és fájó szívvel tudatjuk mindazokkal, akik ismerték és szerették, hogy szerető, jó férjem, édesapám, drága papám, kedves rokonunk,
KRUCK ALADÁR
ny. gépésztechnikus,
életének 69. évében, rövid, súlyos szenvedés után örökre megpihent. Temetése február 2-án fél 4 órakor lesz a pécsi központi temető kápolnájából. Megtört szívű szerettei.

Fájdalomtól megtört szívvel tudatjuk, hogy felejthetetlen édesanyánk, nagymamánk és anyósunk, testvérem,
ÖZV. SZILVÁS LAJOSNÉ
Keresztes Julianna,
belvárdgyulai lakos, hosszú szenvedés után 67 éves korában elhunyt. Temetése február 2-án fél 3 órakor lesz a pécsi központi temetőben. A gyászoló család.

Fájdalommal tudatjuk, hogy szeretett édesapánk,
MARTON ÖDÖN,
Pécs, Kemény Zs. u. 109. sz. (volt baksai lakos), hentes és mészáros, 91 éves korában január 21-én rövid szenvedés után csendesen elhunyt. Temetése február 2-án 3 órakor lesz a pécsi központi temetőben. Gyászolják: leányai, unokái, unokavejei, dédunokái és a széles körű rokonság.

Mély fájdalommal tudatjuk, hogy szeretett, jó édesanyánk, anyósunk, nagymamánk, sógornőnk és kedves rokonunk,
ÖZV. RÉTI ÖDÖNNÉ,
gyódi lakos, 58 éves korában, hosszú szenvedés után elhunyt. Temetése január 30-án, szombaton 2 órakor lesz a gyódi temetőben. A gyászoló család.

Fájdalommal tudatjuk, hogy
ÖZV. SOMOGYI LÁSZLÓNÉ
Farkas Róza
elhunyt. Temetése február 2-án 12 órakor lesz a pécsi köztemető kápolnájából. A gyászoló család.

Köszönet

Hálás szívvel mondunk köszönetet rokonoknak, ismerősöknek, barátoknak, Pécs II. Mentőállomás és a Szanatórium dolgozóinak. Külön köszönetet mondunk a vásárcsarnok kereskedőinek, hogy felejthetetlen halottunk,
VISONTAI ZOLTÁN
temetésén részt vettek, koszorúkkal, virágokkal fájdalmunkat enyhíteni igyekeztek. A gyászoló család.

Köszönetet mondunk mindazoknak a kedves rokonoknak, barátoknak, kereskedő kollégáknak, a ház lakóinak és ismerősöknek, akik szeretett halottunk,
KIRÁLY FERENC
temetésén megjelentek és fájdalmunkat enyhíteni igyekeztek. Külön köszönetet mondunk a Baranya Megyei Tejipari Vállalatnak. A gyászoló család.

Ezúton mondunk köszönetet mindazoknak, akik szeretett halottunk,
SCHISZLER JÁNOS
asztalosmester,
szebényi lakos temetésén részvételükkel fájdalmunkat enyhíteni igyekeztek. A gyászoló család.

Ezúton mondunk köszönetet mindazoknak, akik édesanyánk,
CSERTI JÓZSEFNÉ
elhunyta alkalmából virággal, részvétnyilvánítással és a temetésen való személyes megjelenésükkel együttérzésüket tanúsították. Külön köszönjük a rokonoknak, szomszédoknak, ismerősöknek, a volt tűzoltó barátoknak, valamint a Radnóti kollégium igazgatóságának és dolgozóinak, hogy fájdalmunkat enyhíteni igyekeztek. A gyászoló család.

Hálás szívvel mondunk köszönetet mindazoknak a rokonoknak, barátoknak, ismerősöknek és munkatársaknak, akik
ÖZV. FARKAS GÉZÁNÉT
Szinek Ilonát
utolsó útjára elkísérték és fájdalmunkat enyhíteni igyekeztek. A gyászoló család.

Hálás szívvel mondunk köszönetet minden kedves rokonnak és ismerősnek, akik felejthetetlen halottunk,
KACSAR PÁL
temetésén részt vettek, koszorúk, virágok küldésével fájdalmunkat enyhíteni igyekeztek. A gyászoló család.

Dolgozókat felvesznek

REDŐNY, reluxa üzletkötőket felveszek. Katonaviseltek és gépkocsival rendelkezők jelentkezését várom. 9—14 óráig. Magyaregregy, Kossuth L. u. 128. 18 óra után Komló, Irinyi u. 22. Halász. (20906)

A HUNOR Pécsi Kesztyű- és Bőruházati Vállalat felvesz értékesítési előadót, középiskolai végzettséggel, vámügyi tanfolyammal rendelkezők előnyben. Jelentkezés személyesen a kereskedelmi vezetőnél, Pécs, Sörház u. 36. (189)

KÖZÉPISKOLAI végzettséggel, gyakorlattal rendelkező statisztikust és bérelszámolásban, társadalombiztosítási ügyekben jártas ügyintézőt felveszünk. Jelentkezés: „Ipari szövetkezet" jeligére a Hunyadi úti hirdetőbe. (195)

FELVÉTELRE keresünk szállításvezetőt, diszkocsivezetőt, segédmunkást és meghatározott időre gépíró-adminisztrátort. Jelentkezés: Baranya Megyei Temetkezési Vállalat, Pécs, Bolgár Néphadsereg u. 97., munkaügy. (210)

A DDGÁZ Szolgáltató Vállalat Baranya megyei üzemigazgatósága felvételre keres tehergépkocsivezetőket, továbbá érettségizett női munkaerőt üzemi adminisztrátornak. Jelentkezés helye: Pécs, Légszeszgyár u. 11., szállítási csoportvezetőnél, illetve a munkaügyi csoportnál. (174)

PANNONVIN Kutató Állomása NIVA gépkocsira, legalább 10 éves gyakorlattal rendelkező gépkocsivezetőt keres. Jelentkezés: 27-666-os telefonon Pénteknénél. (191)

A LANG Dombóvári Gépgyártó Leányvállalat felvételre keres közgazdasági, számviteli osztályvezetőt, felsőfokú vagy mérlegképes végzettséggel, legalább 5 éves gyakorlattal kereskedelmi, értékesítési előadót, gépipari gyakorlattal rendelkező fejlesztő mérnököt, szerkesztőt, technológust. Bérezés megegyezés szerint. Lakáslehetőséget végleges megoldásig biztosítunk. Jelentkezni lehet: a személyzeti osztályon telefonon: 74/65-644. (152)

A PV Budafoki Papírgyár dobozrészlege felvesz korszerű nyomdagépeihez ofszet gépmestereket (9—16 000 Ft), WUPA kivágó-kitörőgéphez gépmestert (9—14 000 Ft), gyakorlattól és teljesítménytől függő havi átlagkereseti lehetőséggel. Munkaidő: 2 műszak, 40 órás munkahét, minden szombat szabad. A személyi órabér meghatározása a szakmai gyakorlattól függően személyes meabeszélés alapján történik. A szakmai továbbképzéshez minden támogatást megadunk. Vidékieknek munkásszállást, esetleg IBUSZ-szállást adunk, vagy albérleti hozzájárulást fizetünk. Érdeklődni és jelentkezni lehet: 1016 Budapest, Mészáros u. 58., munkaügy. Telefon: 752-211/59-es mellék. (99)

A PANNON Volán teherforgalmi és kereskedelmi osztálya felvesz forgalmi üzemmérnököt, mérnököt, közgazdászt, illetve felsőfokú szállításvezetői szakvizsgával vagy forgalmi tiszti vizsgával rendelkező munkavállalókat piackutató-elemző, forgalomfejlesztő munkakörökbe. Jelentkezni lehet: Pécs, Bolgár Néphadsereg u. 33. I. 9. Telefon: 27-144/107. (146)

NAGYKOZÁR Községi Közös Tanácsa V. B. szakigazgatási szerve, Nagykozár, Kossuth u. 32. sz. azonnali belépéssel körzeti szociális gondozónőt vesz fel. Fizetés megegyezés szerint. Jelentkezni: a szakigazgatási szerv vezetőjénél lehet. (194)

DÉL-DUNÁNTÚLI Gázszolgáltató Vállalat Baranya megyei üzemigazgatósága felvételt hirdet gyors- és gépírói munkakörbe, főkönyvelő mellé. Alkalmazási feltétel: középiskolai érettségi és gyors- és gépírói szakképzettség. Fizetés megegyezés szerint. Jelentkezni az üzemigazgatóság főkönyvelőjénél lehet, Pécs, Légszeszgyár u. 11. (228)

KONYHAI kisegítőt felveszünk. Középiskolai kollégium, Pécs, Kodály Z. u. 20/A. (225)

TAKARÍTÓNŐT felveszünk. III. sz. Szociális Otthon, Pécs, Tímár u. 5. (224)

A PANNON Volán áruforgalmi üzemigazgatósága felvesz autószerelőt, gépszerelőt, szervizmunkást és tehergépkocsivezetőt. Jelentkezni lehet: Pécs, Diófa u. 4. I. em. 16. Dolgozóinknak és családtagjaiknak ingyenes, illetve kedvezményes utazást biztosítunk. (90)

A PÉCSI Orvostudományi Egyetem Szülészeti Klinikája (Pécs, Édesanyák u. 17.) egy adminisztrátort keres felvételre. Gimnáziumi érettségi, illetve gyors- és gépírói végzettség szükséges. Jelentkezés: a megadott címen vagy a POTE munkaügyi osztályán, Pécs, Honvéd u. 5. sz. (212)

A PÉCSI Orvostudományi Egyetem rektori hivatala (Pécs, Szigeti út 12.) gyors- és gépírni tudó adminisztrátort keres szerződéses állásra. Jelentkezés: a megadott címen vagy a POTE munkaügyi osztályán, Pécs, Honvéd u. 5. (213)

A HUNOR Pécsi Kesztyű- és Bőruházati Vállalat felvesz elemző közgazdászt. Jelentkezés személyesen a közgazdasági osztályvezetőnél, Sörház u. 36. (198)

A DÉL-DUNÁNTÚLI Gázszolgáltató Vállalat árosztályára gyakorlott építőipari számlázót közgazdasági végzettséggel, valamint gyors- és gépírót felveszünk. Jelentkezni lehet: DDGáz, Pécs, Felszabadulás u. 107., árosztályvezetőnél. Telefon: 14-144/351. (166)

KÖZGAZDASÁGI egyetemi végzettséget igénylő munkakörbe közgazdászt felveszünk. Fizetés megegyezés szerint. Jelentkezni lehet: Pécsi Közúti Igazgatóság személyzeti osztály, Pécs, Köztársaság tér 5. Telefon: 13-844. (153)

DÉL-DUNÁNTÚLI MÉH Vállalat (Pécs, Dr. Doktor S. u. 14.) kereskedelmi gyakorlattal rendelkező mérlegképes végzettségű belső ellenőrt felvesz. (209)

A PROFESSIONAL Számítógépszerviz pécsi kirendeltsége jó kereseti lehetőséggel, felsőfokú végzettségű fiatal munkatársakat keres számítógépek és irodatechnikai berendezések javítására. Gépkocsi szükséges! Jelentkezni lehet: Szőke Károly kirendeltségvezetőnél, 7621 Pécs, Lyceum u. 7. Telefon: 11-955. (182)

A POLLACK Mihály Műszaki Főiskola kollégiuma felvételre keres délelőttös 8 órás munkaidőre takarítónőket, valamint 8 órás munkaidőre udvarost, főállásban. Érdeklődni lehet: Pécs, Boszorkány u. 2., kollégium gazdasági vezetőnél. (203)

A CEMENT- és Mészművek beremendi gyára szakirányú felsőfokú végzettséggel programozót keres IBM—PC számítógépekre. Személyi alapbért a 2/1987. (X. 25.) ME sz. r. alapján közös megegyezéssel állapítjuk meg. Jelentkezni lehet: önéletrajzzal a gyár személyzeti és oktatási osztályán. Telefoni érdeklődésre Szirényi János személyzeti és oktatási osztályvezető ad felvilágosítást. (211)

GYAKORLATTAL rendelkező érettségizett gépírónőt felveszünk. Pécsi Építő és Tatarozó Vállalat, Pécs, Tímár u. 23. sz. (246)

Vasárnapi Dunántúli Napló Kupa



A mohácsi mérkőzés két pillanata. Az első képen Bodnár vetődve elcsipi a labdát Csibi elől, a másodikon a PMSC javára megitélt 11-es előtti jelenet: Lovász akarja kicselezni Antalt. Laufer László felvételei

Vendégcsapatok jó napja

Pécsi MSC—Mohács 3-2 (1-1)

Mohács, 200 néző. V.: Rákóczi dr. **PMSC:** Bodnár — Kónya (Tomka), Toma, Hámori, Brezniczky dr. — Megyeri, Turi, Bérczy, Lutz — Nagy (Udvardi, Kádár), Lovász. Edző: Garami József. **Mohács:** Antal (Lukács) — Kófiás, Katona, Rumszauer, Reit — Hrotkó (Ratting), Kovács (Lőrincz), Óbert, Papp dr. — Vigh (Török), Martina (Csibi). Edző: Bözsöny János.

14. perc: Kófiás indította Martinát, akinek lövését Bodnár még védte, Kófiás azonban a hozzá visszakerült labdát 14 méterről a kapu közepébe ívelte (0-1).

36. perc: Nagy jobb oldali lapos szögletét Antallal az élen legalább öten elvétették. A túlsó kapufánál Brezniczky dr. nem, néhány lépésről a bal alsó sarokba gurított (1-1).

48. perc: Lutz 5 méteres fejesét elsőre kiütötte Antal, a középpályás lábbal ismételhetett, ezt 2 méterről már nem hibázta el. (2-1).

55. perc: Lovász a 16-oson belül átesett Antal lábán. A játékvezető 11-est ítélt, amit Lutz értékesített (3-1).

74. perc: A büntetőterületen belül Toma felső karjára pattant a labda. A játékvezető most is a 11-es pontra mutatott, a büntetőt Óbert a kapu közepébe lőtte (3-2).

A mezőny legjobbja a kellemes időjárás volt, amit ezen felül kaptak a nézők a pénzükért, az csak ráadásnak tekinthető. A PMSC végig mezőnyfölényben játszott, de a gólokat nem akciókból, hanem pontrúgások után lőtte. Az összjátéka nem volt folyamatos. A Mohács lelkesen, keményen futballozott, méltó ellenfélnek bizonyult.

H. L.

További eredmények

Dombóvári Vasas—Siklós 4-0 (2-0).

Siklós, 100 néző. V.: Bertók. Dombóvár: Szalai (Foki) — Banai, Sziebert, Engert (Virágosi), Bernáth (Fekete) — Barta (Fazekas), Tóth-Bagi (Kosztics), Zrínyi — Lamm, Verbóczki, Luczek. Edző: Fenyvesi József. Siklós: Pál (Keresztes A.) — Szabó, Kapitány, Kovács (Molnár), Mim (Nagy) — Szőke, (Weiner), Biró, Burai, Kolompár (Keresztes Z.) — Szrimácz, Rosner (Petrétei). Edző: Botos Antal. A vendégcsapat kontratámadásokra épített, ezt a taktikát jól játszotta és simán győzött. Góllövők: Zrínyi, Luczek, Verbóczki, Szieber.

Paksi SE—Bóly 1-0 (0-0).

Bóly, 100 néző. V.: Szloboda. Paks: Németh (Barta) — Héregi, Prancz (Somogyi), Horváth P., Izsák (Tóth) — Kolarics (Horváth J.), Kun, Rácz — Blatt, Kovács, Gyenis (Balogh). Edző: Márkus József. Bóly: Tóth — Mirkó (Papsity), Fitt, Macsi, Virágh — Nagy J, (Hosszú), Nagy E., Darányi — Becker, Nyárs (Schneider), Bohner (Szabó). Edző: Weiszbart József. Küzdelmes mérkőzésen a többet támadó hazai csapat fölényét nem tudta gólokra váltani. 1-0-ás paksi vezetésnél a hazaiak 11-est hibáztak. Góllövő: Blatt.

Paksi Atomerőmű—PVSK 5-2 (4-1).

Paks, 100 néző. V.: Osztermayer. Paksi Atom: Leskó (Mecker) — Nagy (Fodor), Debreczeni, Somodi (Somogyi), Vájer — Klopcsik (Fritz), Porga (Szabó), Junkuncz — Juhász, Kiss, Vörös. Edző: Vábró József. PVSK: Tihanyvári (Juhos) — Galla (Diós), Herbszt, Ferenczi, Merkler — Kovács, Pazaurek, Baumholczer, Sellei (Balogh) — Fülöp, Reit. Edző: Lendvai Miklós. A végig nagy mezőnyfölényben játszó Dunaparti együttes gólzáporos győzelmet aratott. Góllövők: Vörös (2), Junkuncz, Kiss (11-esből), Szabó, ill. Tihanyvári (11-esből), Kovács.

K. Rákóczi—Sellye 6-0 (5-0).

Kaposvár, 100 néző. V.: Fogta. Góllövők: Meksz (4), Havasi (2).

A VDN Kupa állása:

A-csoport

1. PMSC	2	2	—	—	6-3 4
2. Bóly	2	1	—	1	2-1 2
3—4. Paksi SE	1	1	—	1	1-0 2
Mázaszászvár	1	1	—	—	1-0 2
5. Mohács	2	—	—	2	2-4 —
6. Domb. VMSE	1	—	1	1	1-3 —
7. Baja	1	—	—	1	0-2 1
Szekszárd	—	—	—	—	— —

B-csoport

1. Domb. Vasas	2	2	—	—	7-2 4
2. K. Rákóczi	2	1	—	1	6-1 2
3. Paksi Atom	2	1	—	1	5-3 2
4. Komló	1	1	—	—	1-0 2
5. PVSK	2	1	—	1	3-5 2
6. Sellye	2	1	—	1	2-7 2
7. Táncsics SE	1	—	—	1	2-3 —
8. Siklós	2	—	—	2	1-6 —

Ítélet Páncsics Miklós ügyében

Páncsics Miklóst, az Állami Ifjúsági és Sport Hivatal osztályvezetőjét, a Magyar Labdarúgó Szövetség volt főtitkárát, egykori válogatott labdarúgót súlyos testi sértést okozó, ittas járművezetés büntetéért tíz hónapi, két év próbaidőre felfüggesztett szabadságvesztésre ítélte szerdán a Pesti Központi Kerületi Bíróság. A bíróság mellékbüntetésként Páncsics Miklóst 2 évre eltiltotta a járművezetéstől, továbbá 15 ezer forint pénzbírsággal sújtotta. Az ítélet nem jogerős.

Páncsics Miklós tavaly szeptember 25-én, a kora esti órákban szolgálati gépkocsit vezetett. A járműben rajta kívül még egyik rokona utazott. A budai alsó rakparton 60—66 kilométeres sebességgel haladt, amikor elvesztette az uralmát az autó felett, felhajtott a jobb oldali járdára, nekicsapódott a rakpart kőfalának, áttért a menetirány szerinti bal oldalra, és összeütközött egy vele szemben szabályosan közlekedő személygépkocsival. A vétlen jármű egyik utasa súlyos, vezetője és két további utasa pedig könnyű sérüléseket szenvedett. Páncsics Miklós maga is könnyebben megsérült. Vérében ekkor 1,04 ezrelék alkohol volt, ami „enyhe" fokú ittasságnak felel meg.

Mai sportműsor

Kézilabda. Kner Kupa, nők: Győr—PMSC, Győr, 17.00.

Totótippek

	Népsport	Sportfogadás	DN
1. Ascoli—Napoli végeredm.	2	2 x	1 x
2. Avellino—Verona végeredm.	x 1	x 1	x
3. Avellino—Verona I. f.	1 x	x	x
4. Cesena—Roma végeredm.	x 1 2	x	x 1
5. Cesena—Roma I. f.	x	x 1	x
6. Fiorentina—Milan végeredm.	2 1 x	2 x	1 2
7. Fiorentina—Milan I. f.	x 1	x 1	x
8. Internazionale—Como végeredm.	1 x	1	1
9. Internazionale—Como I. f.	1 x	1 x	1
10. Juventus—Empoli végeredm.	1	1	1
11. Juventus—Empoli I. f.	1 x	1 x	1
12. Pisa—Pescara végeredm.	1 x	x 1	x 2
13. Sampdoria—Torino végeredm. + 1	1 x	1 x	x
14. Ascoli—Napoli I. f.	2	2 x	x 2

SPORT DN SPORT

Kézilabda Kner Kupa

Füzesi 12-es találatával győzött a Pécsi MSC

PMSC—Várpalotai Bányász 27-22 (13-9)

Vidékbajnoki férfi mérkőzés. Pécs, városi sportcsarnok, 500 néző. V.: Kliment, Papp. **PMSC:** Tóth — Kovács I. 2, Horváth 1, Kakas 4, Kovács J. 2, Füzesi 12, Kunos 2. Cserék: Mészáros (kapus), Hang 4, Becskei I., Becskei T., Ojtó. Edző: Koleszár György, Harmat Tamás.

Nagy tétje volt a mérkőzésnek. Azaz, nem volt elég győzni; de legalább kilencnek kellett volna közte lenni ahhoz, hogy a Várpalotán elszenvedett nyolcgólos vereség ellenére, esetleges pontegyenlőség esetén a PMSC megelőzze a Várpalotát a Kner Kupa végleges tabellájában. A látottak alapján bátran állítható: amennyiben a pécsiek csak kicsivel is jobban tudnak összpontosítani a védekezésben, akkor esélyük lett volna a kilencgólos előnyre. Csakhogy — s ez vonatkozik a támadásokban már-már magára találó Hangra —, képtelen volt tartani a távolról induló, séma szerint lövő balkezes Kelement. Igaz, ezúttal többen is halványabb teljesítményt nyújtottak a hazaiak közül, így nagy teher hárult a kapuban Tóthra, valamint a külön őrzőt kapott Kakasra. Szerencsére akadt egy játékos, aki átvállalta a „szekérhúzó" szerepét. Füzesi szinte nem tudott hibázni. Lőtt gólt felugrásos átlövésből, földről, betörésből és ami már ritkán fordult elő, értékesítette a büntetőket is.

A vendégeknél a tizgólos Kelemen mellett az ugyancsak balkezes Fodor, valamint a Veszprémből igazolt Jakab voltak a legjobbak.

A Kner Kupa (férfiak) állása:

1. PMSC	9	6	1	2	204-189	13
2. VAÉV	10	5	2	3	248-219	12
3. Békéscs.	9	6	—	3	214-204	12
4. Várpalota	9	5	1	3	222-211	11
5. D. Kohász	9	5	1	3	226-222	11
6. Komlói B.	9	—	2	7	212-237	2
7. Nyíregyháza	6	—	1	5	128-162	1

K. L.

MAI MŰSOR

SZÍNHÁZ

Nemzeti Színház: A velencei kalmár (este 7 órakor) Ady-bérlet.
Bóbita Bábszínház: Maugli (du. 3 órakor).
Pécsi Egyetemi Színpad (Anna u. 17.): Minden egér szereti a sajtot (17.00 órakor).

FILM

Petőfi: Kobra (f5, f7, f9).
Kossuth: Három férfi, egy mézeskosár (10, 12). Androidok lázadása (2, 4). Amit tudni akarsz a szexről (6, 8).
Kossuth klub: Ki korán kel (5).
Park: Három férfi, egy mézeskosár (f4), Kobra (f6, f8).
Komló, Zrínyi: Leszámolás Hongkongban (4, 6, 8). **Mohács:** A széljáró (6, 8). **Szigetvár:** Férfiak (6, 8). **Siklós:** Pinocchio (5). **Bóly:** A misszió (7). **Dunaszekcső:** Víz és szappan (7). **Pécsvárad:** Két választás Magyarországon (7). **Sellye:** A Jedi visszatér (7). **Szentlőrinc:** Veszélyes szállítmány (7). **Villány:** Bounty (7).

RÁDIÓ

KOSSUTH RÁDIÓ

4.30: Zenés műsor. 8.05: Műsorismertetés. Kb. 8.15. Mai programok. 8.20: Vállalkozástan. Riport. 8.30: A Ljubljana RTV Big Bandje játszik. 8.50: Nótacsokor. 9.30: A külpolitikai rovat műsora. 10.05: Diákfélóra. 10.35: Labirintus. 10.50: Magyar művészek operafelvételeiből. 11.30: Húsz év múlva. Rádiójáték. 11.54: Reklám. 12.30: Ki nyer ma? 12.40: Rólunk van szó. 12.45: Intermikrofon. Zenés szomszédolás. 13.00: Zenekari muzsika. 14.05: Műsorismertetés. 14.10: Acker Bilk hangversenye Lipcsében. 14.25: Zenei Tükör. 15.00: Szolgák országa. Rádiójáték. 15.44: Friedrich Ádám kürtön játszik, zongorán közreműködik: Jandó Jenő és Falvai Sándor. 16.05: Révkalauz. 17.00: Most jelent meg. Világirodalmi könyvszemle. 17.30: Szimfonikus táncok. 18.00: Kritikusok fóruma. 18.15: Hol volt, hol nem volt. 18.25: Könyvújdonságok. 18.30: Esti Magazin. 19.15: Lottósorsolás. 19.20: Reklám. 19.23: Közvetítés az egri Gárdonyi Géza Színházból. Sütő András: Egy lócsiszár virágvasárnapja. 21.40: Kicsoda Ön? — dr. Mándoki Kongur István. 22.20: Tíz perc külpolitika. 22.30: Operaest. 23.20: Romantikus kamaramuzsika. 0.10: Himnusz. 0.15: Éjfél után.

PETŐFI RÁDIÓ

4.30: Zenés műsor. 8.05: Citeramuzsika. 8.20: A Szabó család. 8.50: Tíz perc külpolitika. 9.05: Napközben. Közben: 10.20: A 04, 05, 07 jelenti. 10.45: Láttuk, hallottuk. 11.25: Világújság. 12.00: Hírek németül, oroszul és angolul. 12.10: Fúvósindulók. 12.25: Néhány szó zene közben. 12.30: Nemzetiségeink zenéjéből. 12.58: Műsorismertetés. 13.05: Nosztalgiahullám. 14.00: Iránytű. 15.05: Tudományos könyvespolc. 15.10: Operaslágerek. 15.45: Törvénykönyv. 16.00: Az élő népdal. 16.10: Kirándulás a spanyol popzenében. 16.58: Műsorismertetés. 17.05: Ipargazdák. 17.10: A hanglemezbolt könnyűzenei újdonságaiból. 17.30: Táskarádió. 18.30: Sláger lista. 19.05: Operettkedvelőknek. 20.00: A Poptarisznya dalaiból. 21.05: Magyar táncdalaiból. 21.50: Kabarécsütörtök. A Rádiókabaré kívánságműsora. 23.20: 1987. New York-i és londoni listavezető kislemezek. 0.15: Éjfél után.

BARTÓK RÁDIÓ

6.05: Muzsikáló reggel. 8.05: Műsorismertetés. 8.08: Időszaki kiállítások. 8.13: Zenekari muzsika. 9.31: Operarészletek. 10.05: Töltsön egy órát kedvenceivel. 11.05: Pillanatkép. 11.10: Magyarán szólva. 11.25: Perényi Miklós (gordonka) és Rohmann Imre (zongora) Beethoven-hangversenye. 12.54: Bartók: Négy szlovák népdal. 13.03: Műsorismertetés. 13.05: Hidlők a végtelenben. 14.00: Megtervezett véletlenek. 14.14: Kettősök Puccini operáiból. 15.00: Pophullám. 16.00: Zenekari muzsika. 17.00: Thália titkai — avagy szín-lelés története Arisztophanész. 17.30: Operába hívogató. Mozart: Figaró házassága. 18.01: A Kölni Musica Antiqua együttes felvételeiből. 18.30: Az MR román nyelvű nemzetiségi műsora Szegedről. 19.03: Műsorismertetés. 19.05: Rádióhangversenyekről. 19.35: Szimfonikus zene. 21.00: Rudolf Serkin zongorázik, a Budapesti Vonósnégyes játszik. 22.06: Új kóruslemezeinkből. 22.35: Napjaink zenéje.

PÉCSI RÁDIÓ

6.20—6.30 és 7.20—7.30: Információk Dél-Dunántúlról. 17.30: Arcok, események. 18.00: Hírek, tudósítások. 18.30: Szerbhorvát nemzetiségi műsor. 19.00: Nemzetiségeink zenéjéből. 19.05: Német nemzetiségi műsor. 19.35: Műsorzárás.

TELEVÍZIÓ

MAGYAR TELEVÍZIÓ

8.53: Műsorismertetés. 8.55: Képújság. 9.00: Tévétorna nyugdíjasoknak. 9.05: Teledoktor. Orvosi tanácsok tíz percben. 9.15: A 78-as autóbusz útvonala, kis kitérővel. Tévéfilm. 10.05: Stúdió-show. 10.55: Képújság. 16.53: Műsorismertetés. 16.55: Hírek. 17.00: Hazai tükör. Kb. 17.10: Kívánságműsor. 17.50: Telesport. Kb. 18.30: Az Ön pénze — közérdekű információk. 18.35: Reklám. Kb. 18.40: Taps — kulturális fényképek. 19.00: Tévétorna. 19.05: Esti mese. 19.15: Lottósorsolás. 19.30: Híradó. 20.10: Reklám. 20.15: Szomszédok. Teleregény. 20. fejezet. 20.45: Van öt perce? 20.50: Hírháttér. Nézetek, vélemények közérdekű kérdésekről. 21.35: Régi idők focija. Magyar film. 22.55: Híradó 3.

MÁSODIK MŰSOR

16.58: Műsorismertetés. 17.00: Képújság. 17.05: Sprovy. Hírek szlovák nyelven. A szegedi körzeti stúdió műsora. 17.10: Üzenet a jövőnek. 17.35: Tévéegyetem. 18.15: Ködös hajnal Portugál tévéfilmsorozat. 18.55: Képújság. 19.00: A szegedi körzeti stúdió szlovák nyelvű nemzetiségi műsora. 19.30: Lúdtalpas üay. Csehszlovák tévéfilm. 21.20: Híradó 2. 21.35: Hazai tükör. (Az 1. műsor folytatása.) Benne: kb.: 21.30: Telesport. 21.40: Fókuszban — a Hazai tükör riportja. 22.00: Kívánságára. 22.05: Napraforgó — közéleti vetélkedő 22.35: Képújság.

JUGOSZLÁV TELEVÍZIÓ

16.10: Jó napot. 16.50: Magyar nyelvű tévénapló. 17.20: Krónika. 17.40: Adás gyerekeknek. 18.10: Útiraiz. 18.40: Számok és betűk. Vetélkedő. 19.00: Tv-kalendárium. 19.10: Rajzfilm. 19.27: Ma este. 19.30: Tv-napló. 19.50: Sport. 19.53: Időjárás. 20.00: Politikai magazin. 20.55: Kiválasztott pillanat. 21.05: Játékfilm. 22.45: Tv-napló. 23.05: Éjjel is, nappal is.

MÁSODIK MŰSOR

15.30: Elmulasztották, nézzék meg. Éjjel is, nappal is. 18.55: Zágrábi körkép. 19.27: Ma este. 19.30: Tv-napló. 20.00: Könnyűzenei adás. 20.45: Hírek. 20.55: Dokmentumest.

A világ sportja

● **MONTPELLIER:** A Franciaországban edzőtáborozó magyar labdarúgó válogatott 2-1-re nyert Aixen Provence-ben az elsőligás Nizza ellen. A góljainkat Kovács K. és 11-esből Kiprich lőtte. A keret így állt fel: Andrusch — Herédi, Pintér, Kósa (Kozma) — Farkas, Bognár, Fitos, Sass — Kiprich, Gyimesi (Szabadi), Kovács K.

● **ST. JOHN:** A világbajnokjelöltek párosmérkőzésén európai idő szerint kedden az éjszakai órákban befejezték az első két forduló egyetlen függő játszmáját. A hétfőn függőben maradt partiban a svájci Viktor Korcsnoj és az izlandi Johann Hjartarson egyetlen lépés megtétele után döntetlenben egyezett meg. Ezzel a 24 éves izlandi nemzetközi nagymester 1,5—0,5 arányban vezet.

● **SZÖUL:** Az egészséges életmódra nevelés jegyében a szöuli olimpia idején a dél-koreai főváros legtöbb éttermében nemdohányzó részt alakítanak ki. A vendéglátók szervezete ez ügyben felhívással fordul az éttermek tulajdonosaihoz, meghatározva azt is, mekkora helyet kell a káros szenvedélytől mentesek számára szabadon hagyni az étkezésekhez.



Ínyencnapok a KALAMÁRIS vendéglőben

Finn	január 30-án
Spanyol	február 6-án
Francia	február 13-án
Olasz	február 20-án
Orosz	február 27-én

Asztalfoglalás: 12-573 telefonon és a helyszínen

ÁFÉSZ

A SZENTLŐRINCI ÁFÉSZ VÉDŐRUHA ÜZEME AZONNALI BELÉPÉSSEL KERES: RUHATERVEZŐ-SZERKESZTŐT MODELLÉRIA VEZETŐNEK.

JELENTKEZNI LEHET: személyesen az üzem vezetőjénél.

Cím: 7940 Szentlőrinc, Erzsébet u. 6. TELEFON: 71-009

Dunántúli Napló

AZ MSZMP BARANYA MEGYEI BIZOTTSÁGÁNAK LAPJA

Főszerkesztő: MITZKI ERVIN. Főszerkesztő-helyettesek: BÁLING JÓZSEF és LOMBOSI JENŐ
Kiadja a Baranya Megyei Lapkiadó Vállalat. Felelős kiadó: DR. JÁDI JÁNOS.
Szerkesztőség és kiadóhivatal: Pécs, 7601, Hunyadi út 11. Pf.: 134
Telefon: 15-000. Szerkesztőség telex: 12-421. Kiadó telex: 12-320.
Készült a Pécsi Szikra Nyomdában. Pécs, Engel János u. 8. 7630. Telefon: 32-177. Telex: 12-211. Felelős vezető: FARKAS GÁBOR.
Terjeszti a Magyar Posta. Előfizethető: bármelyik hírlapkézbesítő postahivatalnál, a hírlapkézbesítőknél, a Posta hírlapüzleteiben és a hírlapelőfizetési és lapellátási irodánál (HELIR), Budapest XIII., Lehel u. 10/A, 1900, közvetlenül vagy postautalványon, valamint átutalással a HELIR 215-96162 pénzforgalmi jelzőszámra.
Előfizetési díj: egy hónapra 43,– forint, negyedévre 129,– forint, egy évre 516,– forint.
Indexszám: 25054. ISSM 0133-2007.

Világ proletárjai, egyesüljetek!

Dunántúli Napló

XLIV. évfolyam, 29. szám
1988. január 29., péntek
Ára: 1,80 Ft

Az MSZMP Baranya Megyei Bizottságának lapja

PÉCS MEGYEI KÖNYVTÁR ÉS FOLYÓIRATTÁR

A tartalomból:

A nagynyárádi iskolaszövetkezet
(3. oldal.)

◇

3,07 milliárdos terv 1988-ra
(5. oldal)



Eszéki vezetők Baranyában (Tudósításunk az 5. oldalon)

Az átalakítás az egész párt, az egész nép ügye

Megkezdődött a Bolgár KP országos értekezlete

A Ludmilla Zsivkováról elnevezett szófiai kultúrpalotában csütörtökön megkezdődött a Bolgár Kommunista Párt országos értekezlete. A kétnapos tanácskozáson több mint 3200 küldött vesz részt, s vendégként jelen vannak a Bolgár Népi Földműves Szövetség és a társadalmi szervezetek vezető képviselői.

A küldöttek írásban megkapták a pártértekezletre készített beszámolót — Címe: *Az átalakításról és a szocializmus építéséről a Bolgár Népköztársaságban* —, valamint a tanácskozás határozatának tervezetét, amelyeket néhány nappal ezelőtt egyhangúlag hagyott jóvá a Központi Bizottság ülése. E dokumentumokhoz fűzött szóbeli kiegészítést az értekezlet megnyitása után *Todor Zsivkov*, a BKP KB főtitkára, az Államtanács elnöke.

A beszámoló leglényegesebb következtetései: Az ország gazdasági gondjai közül a gazdaságtalan termelés csökkentése, a termékszerkezet átalakítása, a szociális problémák közül a belső piac stabilizálása és bővítése, a lakosság vásárlóerejének és az ellátást szolgáló árualapoknak a növelése a legfontosabb. „A szocialista tulajdon sokféleségében és az önigazgatásban rejlő lehetőségeket ki kell aknázni." Célszerű a pártfőtitkári és az államfői poszt különválasztása, a párttestületek — ideértve a politikai és a központi bizottságokat is — időszakos megújítása, a választott pártvezetőknek — az alapszervezeti titkártól a KB főtitkáráig — két, kivételes esetben legfeljebb három mandátumnyi hivatalban maradása.

A BKP országos értekezletére két évvel a XIII. kongresszus után kerül sor. Az egyetlen napirendi pont az átalakításnak és a szocializmus további bulgáriai építésének a megvitatása. E vitát vezette be Todor Zsivkovnak, a Központi Bizottság főtitkárának egyórás beszéde.

Todor Zsivkov hangsúlyozta, hogy a belső piacot stabilizálva és bővítve már az idén 9 százalékkal kell növelni az árualapot, s 5,8 százalékkal a lakosság vásárlóerejét. Ez a további évek folyamán nem csökkenhet, inkább növekednie kell. Az ötéves terv végéig ki kell tudni elégíteni a lakosság igényeit személyautókból, színes televízióból pedig még hamarabb. Beszélt a szocialista országok gazdasági együttműködése fokozásának fontosságáról, egyfajta szocialista közös piac megszervezésének szükségességéről.

Az írásos beszámoló első fejezete a tavaly júliusi KB-plénumot, illetve az átalakítás ott elfogadott bolgár koncepcióját méltatta. Nyomatékkal szól az átalakítás forradalmi voltáról, a szocialista tulajdon egységéről és sokféleségéről, a gazdálkodás és az irányítás átadásáról a termelő kollektíváknak, a demokratizmus erőteljes kibontakoztatásáról és az önigazgatásról, mint a demokratizmus legfontosabb bulgáriai formájáról.

A beszámoló második fejezete az átalakításból fakadó feladatok megoldásának megközelítéséről szól és olyan szemlélet kialakítását szorgalmazza, amely biztosítja a társadalom dinamizmusát és nyitottságát, a változó körülményekhez való gyors alkalmazkodását, az objektív törvényszerűségek érvényesülését. „Az új tartalom új formákat kíván" — egyebek között ezzel kommentálja a beszámoló a kormányban tavaly végrehajtott változtatásokat és az ország új területi-adminisztratív felosztását.

A beszámoló harmadik fejezete megállapítja, hogy az átalakítás végrehajtásánál „nem elegendő csak figyelembe venni a nép érdekeit, mert az átalakítást a nép által, a nép aktivitása, társadalmi-történelmi alkotómunkája révén lehet csak megvalósítani".

Mindehhez — a beszámolót értelmezve — az önigazgatás kiépülésére, a közgazdasági szabályozók helyes és hatékony működésére, a különböző érdekek összhangjára van szükség. A személyes érdekek mozgósításában számítani kell a munka elvileg új bérezésére.

Nem lehet kialakítani Bulgáriában az új típusú szocialista demokráciát, ha azt jogilag nem alapozzák meg. Szükség van a jogrendszer reformjára, egyebek között új törvényekre is. Új törvényt kell elfogadni a népi tanácsokról, a helyi önigazgatásról.

Bulgáriában egyre inkább nő a szellemi szféra szerepe. Itt is szükség van az átalakításra, ezen a területen azonban még nem tisztázódtak a fő elvek, mivel eddig a figyelem elsősorban a gazdaság átalakítására irányult.

A negyedik fejezetben a párt, azaz az átalakítás élcsapata előtt álló feladatokkal foglalkoztak. Hangsúlyozták, hogy Bulgáriában a BKP játssza a döntő szerepet a forradalmi átalakítások sikeres véghez vitelében.

Mindezekkel összefüggésben kiemelték, hogy szükség van a pártvezetésben, magában a pártban a munkastílus és -módszerek mély átalakítására. Határozottan elutasítják az adminisztratív módszereket, s mint megfogalmazták, a pártszerveknek és szervezeteknek nem kell magukra vállalniuk az állami és gazdálkodói szervek funkcióit.

A Politikai Bizottság ésszerűnek tartja, hogy a Bolgár Kommunista Pártban megállapítsák a választott megbízatások időtartamát.

A beszámoló utolsó fejezetében az átalakítás első eredményeiről adtak számot.

A beszámoló után megkezdődött a vita, már az első napon számos felszólalás hangzott el. A tanácskozás pénteken reggel folytatódik.

Ülést tartott a Minisztertanács

A Minisztertanács csütörtöki üléséről a kormány szóvivője a következő tájékoztatást adta:

A Minisztertanács javasolta az Országgyűlésnek a mezőgazdasági termelőszövetkezetekről és az élelmiszerekről szóló törvények módosítását. A kormány egyúttal az Elnöki Tanács elé terjesztette a növényvédelemről szóló törvényerejű rendelet tervezetét.

A Minisztertanács, a tervgazdasági bizottság jelentése alapján áttekintette az exportképesség fokozása, a műszaki fejlődésen alapuló szerkezetváltozás meggyorsítása érdekében hozott és teendő intézkedéseket. Újból hangsúlyozta, hogy a rendelkezésre álló központi és hitelforrásokat elsődlegesen e célokra kell felhasználni. Ezt szolgálják a hosszú lejáratú nemzetközi hitelfelvételek – köztük a múlt év őszén felvett egymilliárd márkás NSZK-hitel – is. A Minisztertanács felhívta a gazdálkodó szervezetek figyelmét a műszaki fejlesztést és az exportbővítést célzó pályázatokra. Egyúttal kifejezte reményét, hogy a kereskedelmi bankok és a vállalatok széles köre vesz részt saját forrásait is bevonva e program megvalósításába.

A Minisztertanács megvitatta az iskolarendszeren kívüli szakmai oktatás továbbfejlesztésével kapcsolatos állami tennivalókat. Meghatározta a felnőttek szakmai képzésére, átképzésére és továbbképzésére vonatkozó alapvető rendelkezéseket, utasította az illetékes minisztereket a részletes intézkedések kidolgozására.

Ülésezett az SZMT

Bátrabb, harcosabb szakszervezeti munkát

Jelölőbizottság tesz javaslatot a vezető titkár személyére

Az országban, s így megyénkben is olyan helyzet alakult ki, melynek nyomán romlanak az életkörülmények, csökken az életszínvonal, szűkül a lakáshoz való jutás reális lehetősége, előtérbe kerül a munkaerő egy részének átcsoportosítása, s ezzel foglalkoztatási gondok is kialakulhatnak. Lassabban fejlődik az infrastruktúra, új adónemek kerültek bevezetésre, jelentősen emelkednek az árak, amivel részben a fogyasztás visszafogását kívánják elérni. E bonyolult helyzet új feladatokat állít a szakszervezetek elé, melyeknek csak úgy tudnak megfelelni, ha bátrabbakká, harcosabbá, egyben nyitottabbá válnak, korszerűsítik a tagsággal való kapcsolatot — hangzott el tegnap a Szakszervezetek Baranya Megyei Tanácsának ülésén.

Az ülésen az elnökség 1987-ben végzett munkájáról szóló írásos jelentéshez *Neubauer József*, az SZMT vezető titkára fűzött szóbeli kiegészítőt, majd előterjesztette az idei munkaprogramot, megindokolva ezzel kapcsolatos javaslataikat.

— Ma az érdekek differenciáltan, sokszínűen jelentkeznek, előtérbe kerültek a szakmai és az ágazati érdekek, a társadalomban a rétegek érdekei, a jelenlegi terheket leginkább viselő fiatalok és idősek gondjai, az értelmiség hosszú időn át felvetett igényei, a nagycsaládosok jelenlegi életkörülményei. E körülmény arra kell hogy késztessen bennünket, hogy egész tevékenységünket jobban szője át az érdekvédelmi és érdekképviseleti munka, hogy arra serkentsünk minden alapszervezetet, a szakszervezetek tisztségviselőit, hogy nagy figyelemmel foglalkozzanak mind az egyének, mind a társadalmi rétegek gondjaival. A nehezebb helyzet körülményei között is keresni kell a problémáik megoldásához vezető utat. Sok mindennapos tettre van szükség annak érdekében, hogy a tagság elvárásának jobban meg tudjunk felelni, mert csak így erősödhet a szakszervezetek iránti bizalom, s ennek érdekében bőven van mit tennünk. Mindezeket figyelembe véve — hangsúlyozta az SZMT vezető titkára — munkánkban még nagyobb helyet és szerepet kell kapnia a szociálpolitikai kérdésekkel való foglalkozásnak.

A vitában többen felszólaltak, egyebek mellett szorgalmazva, hogy a tagság érdekében legyenek kezdeményezőbbek a szakszervezetek. Hasonló szellemben nyilatkozott meg *Nyitrai István*, a SZOT szervezési és káderosztályának vezetője: a szakszervezeteknek — miközben közreműködnek a nehézségek leküzdésében — bátrabbaknak, harcosabbaknak, egyben nyitottabbnak kell lenniük. A mozgalomnak meg kell újulnia, ami szervezeti változásokat is feltételez. A vitát követően a résztvevők elfogadták az előterjesztéseket.

Neubauer József azután bejelentette, hatvanadik életévét betöltötte, s az idén nyugdíjba vonul. Utódja személyére a szakszervezeti demokratizmusnak megfelelően jelölőbizottság tesz majd javaslatokat. A tegnapi ülésen meg is választották az öttagú jelölőbizottságot, melynek elnöke *Toller Lászlóné*. Végezetül *dr. Dányi Pál*, az MSZMP Baranya Megyei Bizottságának első titkára szólt hozzá, kérve, a demokratizmus követelményeinek megfelelően, széles körű tájékozódás után állítsanak jelöltet vagy jelölteket az SZMT vezető titkárának tisztére.

M. Z.

A KISZ KB ülése

A lakásgazdálkodás átfogó korszerűsítésére vonatkozó javaslatok megvitatásával kezdte meg csütörtökön a kétnaposra tervezett ülését a KISZ Központi Bizottsága a zánkai úttörővárosban.

Az előterjesztésből, a szóbeli kiegészítésből, és a hozzászólásokból is egyértelműen kitűnt, hogy a tervezet szerint alapjaiban változna meg a lakásépítés, -elosztás és -támogatás eddigi rendszere.

Az ifjúsági szövetség koncepciója tartalmazza az egységes támogatáspolitika elveit és eszközeit, a bérlakás-rendszer továbbfejlesztésének jogszabályi lehetőségeit, a lakásépítés pénzügyi rendszerét, valamint a lakáskínálat bővítésének új elgondolásait.

Ez a koncepció elismeri a lakást, mint speciális árut. Érvényesítésével megszűnne az államnak a lakáshoz tapadó szociális gondoskodó jellege, ehelyett a lakókat támogatja. A KISZ javaslatai elvetik a bérlakás hagyományos felfogását.

A hozzászólók megerősítették: a javaslattervezet hozzájárul ahhoz, hogy a lakásgazdálkodásban is érvényesüljön a társadalmi igazságosság, az egyenlő teherviselés.

A KISZ Központi Bizottsága a javaslattervezetet elfogadta, és az észrevételek beépítésével véglegesített változatot néhány napon belül eljuttatja a KISZ-szervezetekhez.

A tanácskozáson *Hámori Csaba*, a KISZ Központi Bizottságának első titkára adott tájékoztatást a társadalom helyzetéről, hangulatáról, a várható főbb eseményekről, a KISZben érzékelhető fontosabb folyamatokról, programjaikról, valamint a KISZ KB apparátusának átszervezéséről.



Az 1988-as évben megkezdődik a beköltözés a lassan kialakuló nagyárpádi városrész lakásaiba. (Tudósítás a Pécsi Városi Tanács üléséről az 5. oldalon.)

A kormányszóvivő tájékoztatója

Erősödik a termelőszövetkezetek önkormányzata
Lesz-e tőzsde Magyarországon?
Emelkedik a letelepedési kérelmek száma

A kormány ülését követő szóvivői értekezleten *Bányász Rezső* elöljáróban ismertette a Minisztertanácsnak azt az állásfoglalását, amely a szerkezetátalakítást, a műszaki fejlesztés gyorsítását és a konvertibilis kivitel bővítését elősegítő pályázatokról szól. Elmondotta: a Minisztertanács, munkaprogramjának megfelelően, a gazdaság stabilizálása és a gazdasági-társadalmi kibontakozás érdekében alapvető célul a műszaki fejlődésen alapuló szerkezetváltozást és az exportképesség növelését tűzte ki.

Ezt a folyamatot segíti elő a vállalatalapításra, a vegyesvállalatokra vonatkozó adókedvezmény, és pályázat útján elnyerhető állami alapjuttatás. A központi műszaki fejlesztési alapból pályázat útján hozzájárulás nyerhető el kiemelt műszaki fejlesztési célokhoz, jövedelmező exporttermék létrehozásához. Az exportpályázati rendszer keretében elsőbbséget élveznek azok, a gazdaságos export növelését célzó pályázatok, amelyek lényegesen emelik a termelés műszaki színvonalát, bővítik a munkaerő hatékony foglalkoztatásának lehetőségét, csökkentik a termelés fajlagos anyag- és energiaigényességét, továbbá azok, amelyek több gazdálkodó szervezet összefogásával új vállalkozási formák létrehozását eredményezik, főleg ha ezáltal külföldi működő tőke bevonása is lehetővé válik.

A pályázaton nemzetközi pénzügyi intézmények, például a Világbank forrásaival megvalósítandó fejlesztésekkel is részt lehet venni, ha azok a meghirdetett feltételeknek megfelelnek. A pályázó gazdálkodó szervezetek a feltételek teljesítése esetén különféle kedvezményekben részesülhetnek. A pályázatok elbírálását a Kereskedelmi Minisztérium által vezetett exportfejlesztő tárcaközi bizottsáa gyorsított úton végzi. A pályázati rendszer feltételeiről, működéséről hivatalos tájékoztatás jelenik meg, ezt követően részletes felvilágosítást nyújtanak majd a kereskedelmi bankok, a pénzintézetek.

Ezután a kormányszóvivő az újságírók kérdéseire válaszolt. A kommünikében is szereplő témák közül elsőként az élelmiszerekről szóló törvény módosítását szorgalmazó minisztertanácsi javaslatról szólt *(az MTI érdeklődésére)*. A módosított törvény lehetővé teszi majd, hogy a mezőgazdasági kistermelők és a kisvállalkozók is aktívabban bekapcsolódjanak az élelmiszergazdaság munkájába. Egyszerűsödik az élelmiszertermelő üzemek alapításának engedélyezési eljárása. Ugyanakkor szigorodnak a gyártási előírások, elsősorban a különféle adalékanyagok felhasználása.

A termelőszövetkezetekről szóló törvényt elfogadása, 1967 óta negyedik alkalommal módosítják. Ennek okáról *(szintén az MTI kérdésére)* Bányász Rezső elmondta: a módosítások a szövetkezeti mozgalom fejlődését és az ország gazdasági, társadalmi viszonyaiban bekövetkezett változásokat tükrözik. Az Országgyűlés elé kerülő mostani tervezet legfontosabb célja az önkormányzat szerepének növelése. A kötelező előírások csökkennek. Jelentősen nő az alkalmazható munkaszervezési és munkadíjazási megoldások száma, erősödik a vállalkozói jelleg. A szövetkezetek és a tagok gyakorlatilag szabadon állapodnak meg arról: milyen feltételekkel, hogyan végzik a közös munkát. Lehetővé válna az is, hogy a tagok saját kockázatukra és felelősségükre műveljék meg a közös földterületet, és jövedelmük is ennek megfelelően alakuljon. A kormányjavaslat érinti azt is, hogy a hagyományos nagyüzemi gazdálkodás keretei között tartósan veszteségesen dolgozó termelőszövetkezetek például szakszövetkezetté alakulva a közös földekből „tagi gazdaságokat" alakíthatnak ki. A közös és az egyéni gazdálkodásnak az adottságokhoz jobban igazodó arányát lehet így megteremteni.

A *Népszava* munkatársa azt firtatta, hogy van-e vagy lesz-e tőzsde Magyarországon. A szóvivő véleménye szerint a tőzsde elnevezés egy kicsit még túlzó, jelenleg csak a pénzintézetek között létrejött együttműködési megállapodásról van szó. A távolabbi elképzelések között kétségkívül szerepel az egységes, intézményesített tőke- és pénzpiac kialakításának lehetősége. E mostani megállapodás ennek irányába hat. A jelenlegi állapotokat figyelembe véve azonban nem beszélhetünk még tőzsdéről, hiszen ennek feltételei közül a többi között hiányzik a nagymennyiségű rendszeres kötvény- és részvényforgalom.

Egy törvényerejű rendelet ismertetésével kezdte a *Magyar Nemzet* kérdésére adott válaszát Bányász Rezső. Felidézte: a Magyar Népköztársaságban családegyesítési vagy egyéb méltánylást igénylő okból az kaphat letelepedési engedélyt, akinek ilyen irányú kérelme összhangban van hazánk állami, társadalmi és gazdasági érdekeivel, megélhetése, lakása biztosított. A letelepedési kérelmek száma az utóbbi években emelkedett: 1985-ben 3550; 1986-ban 4952; 1987-ben pedig 9068 volt. A kérelmek mintegy 80 százalékát engedélyezték. Az ugrásszerű növekedést a Romániában élő magyar nemzetiségű állampolgárok által benyújtott letelepedési kérelmek emelkedő száma okozta. Közülük tavaly például 6499-en fordultak hatóságainkhoz letelepedési szándékkal.

A korábbi években a beadványoknak csaknem a fele arra irányult, hogy a kérelmező közvetlen hozzátartozójával élhessen együtt. Tavaly viszont már megnövekedett a másodvagy harmadfokú rokonhoz költözés igénye. A látogatóba érkezők közül korábban viszonylag kevesen kérték magyarországi tartózkodásuk meghosszabbítását, az utóbbi hónapokban számuk növekedett. A kérelmeket hatóságaink körültekintően, maximális emberséggel bírálják el. Bányász Rezső cáfolta azokat az alaptalan híreszteléseket, hogy kétszáznál több magyar származású román állampolgárt kitoloncoltak volna Magyarországról.

Bányász Rezső több rövid kérdésre is válaszolt. Ismételten megerősítette *(a Népszava érdeklődésére)*: a kormánynak határozott célja, hogy a fogyasztói árak emelkedése az idén ne haladja meg a 15 százalékot. Remélik, hogy minden gazdálkodó szerv, intézmény kellő következetességet, józanságot, mértéktartást tanúsít ebben az ügyben.

Bányász Rezső szólt a metróépítési tervekről is. Elmondta: folyamatosan készülnek a Dél-Buda és Rákospalota közötti metróvonal megépítésére vonatkozó tervek. A metró új szakasza a Móricz Zsigmond körtér környékéről indul majd, s a Kálvin tér, a Baross tér és a Bosnyák tér érintésével jut el Rákospalotára. Végleges döntés még nincs, ám valószínű, hogy a következő, a VIII. ötéves terv idején kezdődik meg a munka.

24 ÓRA A NAGYVILÁGBAN

-ó- WUPPERTAL: Az NSZK-beli Wuppertal törvényszékének esküdtbírósága csütörtökön az országban kiszabható legsúlyosabb büntetésre, életfogytiglani szabadságvesztésre ítélte Gottfried Weise volt SS-tizedest, az auschwitzi haláltábor őrszemélyzetének egykori tagját.

-ó- *BELGRÁD: Branko Mikulics, a jugoszláv kormány elnöke csütörtökön háromnapos hivatalos látogatásra Rómába utazott, Bettino Craxi volt olasz miniszterelnök 1985 februári belgrádi útjának viszonzásaként. Jugoszláv kormányfő húsz évi szünet után először keresi fel a szomszédos országot.*

„Barátság '88" csapatgyakorlat Magyarországon

Barátság '88 elnevezéssel, 13 ezer katona részvételével január 29-e és február 6-a között csapatgyakorlatot tartanak hazánkban a Magyar Néphadsereg, a Szovjet Hadsereg és a Csehszlovák Néphadsereg kijelölt törzsei és csapatai. A résztvevő csapatok a védelmi harc előkészítését és megvívását gyakorolják a feltételezett háborús cselekmények kezdeti időszakában — jelentette be csütörtökön a Honvédelmi Minisztérium sajtótájékoztatóján *Mórocz Lajos* altábornagy, honvédelmi államtitkár, a katonai gyakorlat vezetője. A sajtó és a gyakorlat vezetőségének találkozóján jelen volt *Fedot Krivda* hadseregtábornok, a Varsói Szerződés tagállamai egyesített fegyveres erői főparancsnokának magyarországi képviselője, valamint *Jurij Vodolazov* vezérőrnagy, a gyakorlat vezetőjének szovjet, és *Jiri Egg* mérnök-vezérőrnagy, a vezető csehszlovák helyettese.



A svédországi Vasteras város közelében környezetvédők tüntettek az ellen, hogy a helyi nukleáris anyagokat újra feldolgozóüzembe szállitották az NSZK-ból származó 21 tonnányi veszélyes hulladékot. (Telefoto — AP — MTI — KS)

-ó- *KAIRÓ: Nyugat-Bejrútban, a libanoni főváros muzulmán szektorában a szíriai rendfenntartó egységek széles körű akcióba kezdtek, hogy nyomára akadjanak a szerdán elrabolt NSZK állampolgárnak, Ralph Schraynak. A Schray rokonai szerint a túszszedést az Iránhoz közel álló Hezbollah párt biztonsági főnöke rendelte el. Az emberrablással is nyomást kívántak gyakorolni a nyugatnémet hatóságokra, melyek jelenleg eljárást folytatnak a libanoni Hamadi-fivérek ellen.*

-ó- HANOI: A thai hadsereg egységei folytatták a vitatott laoszi területek ágyúzását és megerősítették a támadó gyalogsági alakulatokat — jelentette a laoszi hírügynökség. A Pasason című laoszi pártlap a fentieket úgy értékeli, hogy thai részről újabb és újabb támadásokra készülnek. Felszólította Laosz soknemzetiségű népét: növelje forradalmi elszántságát az agresszió visszaverése érdekében.

-ó- LONDON: „Az AIDS-betegség az emberiséget súlyosan fenyegető világprobléma — az AIDS-fertőzés terjedésének megakadályozására a világ valamennyi kormányának és népének sürgősen és együttesen kell cselekednie" — hangsúlyozza a Londonban csütörtökön befejeződött AIDS-világértekezleten elfogadott zárónyilatkozat.

-ó- *NEW YORK: Elítélte az Izrael által megszállt területeken alkalmazott erőszakos módszereket Woody Allen, a világhírű amerikai filmrendező és színész. Allen a The New York Times csütörtöki számának hasábjain fejtette ki véleményét. A művész hangsúlyozta, hogy általában támogatja Izraelt, de a palesztin tüntetők elleni durva fellépés megengedhetetlen.*

-ó- WASHINGTON: Hivatalosan is a kongresszus elé terjesztette a nicaraguai ellenforradalmárok további segélyezésére vonatkozó követelését Reagan amerikai elnök. A segély céljára igényelt összeg most jóval kevesebb, mint azt Reagan eredetileg tervezte, csak 36,2 millió dollár, s ennek az előterjesztés szerint csak egytizede, 3,6 millió szolgálna fegyverek, lőszerek beszerzésére.

-ó- *MOSZKVA: Kétnapos hivatalos látogatásra csütörtökön Moszkvába érkezett Szaud el-Fejszal herceg, Szaud-Arábia külügyminisztere. Fél évszázados szünet után ez az első igazán magas szintű diplomáciai érintkezés a két ország között.*

Daniel Ortega Olaszországban

Daniel Ortega nicaraguai köztársasági elnök csütörtökön kétnapos látogatásra Rómába érkezett. A közép-amerikai ország államfője Madridból érkezett az olasz fővárosba, ahol ugyancsak politikai támogatást vár a közép-amerikai béke megteremtésére irányuló erőfeszítéseihez. Ortegát érkezése napján *Francesco Cossiga* államfő fogadta, majd a nicaraguai vendég találkozott *Giovanni Spadolinivel*, az olasz szenátus elnökével.

Daniel Ortega római programja rendkívül sűrű. Nemcsak az olasz kormány vezetőivel találkozik, de péntek délelőtt a Vatikánban fogadja *II. János Pál* pápa is. Ezzel kapcsolatosan a vatikáni sajtóiroda csütörtökön hozta nyilvánosságra, hogy az egyházfő előző este megbeszélést folytatott *Miguel Obando y Bravo* bíborossal, Managua érsekével. A közlés szerint a szentatya konzultálni akart a magas rangú papi személyiséggel még mielőtt Ortegát fogadja. Mint ismeretes a managuai főpap közvetít a sandinisták és a nicaraguai ellenforradalmárok között.

Sajtótájékoztató a megyei tűzoltóparancsnokságon

Kevesebb tűz, kevesebb kár

A vezető ötös változatlan

Az elmúlt év baranyai tűzkár-statisztikájáról tájékoztatta tegnap délután a sajtó meghívott munkatársait *Pfeiffer Márton* tűzoltó őrnagy, a megyei tűzoltóparancsnokság helyettes vezetője.

– A két legfontosabb tény: százzal kevesebb tűz volt mint 1986-ban, s az összkár nem érte el a 14 millió forintot — hallottuk Pfeiffer Mártontól. — Ez nemcsak a korábbi baranyai kárhoz viszonyítva jelentős csökkenés — volt olyan év, amikor 40 millió, sőt: 90 millió forintot is elérte —, hanem információink szerint a megyék között is előkelő helyre teszi Baranyát.

– *Magyarázat?*

– Szigorúbb lett a tűzvédelmi hatóságok munkája. Bár mindjárt hozzá kell tennem: a múlt évben a nálunk keletkezett 530 tűzből 304 — vagyis a nagyobbik része —, lakásokban keletkezett, s a lakásokban természetesen nincs mindig ott a tűzvédelmi hatóság...

– *Melyik ágazatokban volt a legtöbb tűz?*

– Az iparban és a mezőgazdaságban — bár ezeken a területeken is csökkent a számuk, az 1986. évi 38-ról 21-re, illetve 96-ról 68-ra. Feltűnően sok a tűz a közlekedés, a szállítás területén. Az, hogy a gépjárműparkunk egyre idősebb és elavultabb, ezen a téren is érezteti hatását.

– *A jellemző keletkezési okok?*

– Az évek óta vezető ötös most is tartja helyét. Az elektromos áram haszánlatából, a tüzelő-fűtőberendezések helytelen kezeléséből, karbantartásuk elmulasztásából, a dohányzásból, a hőátadásból és a műszaki meghibásodásokból ered a legtöbb tűz. Mégpedig az összesnek mintegy 66 százaléka.

– *Ez egy meghatározó arány.*

– Következik is belőle a feladat: a lakásokhoz, tüzelőfűtőberendezéshez, a közlekedéshez kötődő tűzmegelőzési munkára kell koncentrálnunk. Szeretném azonban felhívni a figyelmet egy nehezen magyarázható jelenségre: a munkahelyén elvileg mindenki részesül tűzvédelmi oktatásban. Mégis, ha hazaérnek az emberek, otthonaikban erről teljesen elfeledkeznek... Pedig a lakásokban is egyre nagyobb értékek halmozódnak fel, és egyre több a tűzveszélyes anyag.

– *Miként változtak az elmúlt évben a megyei parancsnokság személyi, technikai feltételei?*

– Három új tűzoltógépjárművel gyarapodtunk 1987-ben, közöttük a – akár szó szerint értelmezhető —, „csúcs" a 40 méteres emelőkosaras gépjárművünk. Igény a továbblépésre természetesen van. Szükségünk lenne több IFA gépjárműfecskendőre, a szolgálatban lévők már 15 évesek... Ugyanakkor meglévő berendezéseink hatékonyságát növeli, hogy az állami tűzoltóság mozgóképessége, gyorsasága, szervezeti ellátottsága az utóbbi időben javult.

– *Mintha több lenne a gyújtogatás.*

– 1986-ban 26, a múlt évben 27 gyújtogatás volt a megyében, azaz majdnem minden ötödik tűznek szándékosság volt az oka. Itt talán nem is annyira a szám, mint inkább a tény figyelemre méltó, különösen az, hogy az indíték rendszerint valami ostoba indulat, messze aránytalan az okozott veszélyhez képest.

Mészáros Attila

A PANNON VOLÁN Személyforgalmi Üzemigazgatósága
PANNON VOLÁN PÉCS
◆ három esztergályos munkatársat keres több műszakos foglalkoztatásra.
BÉREZÉS: a 2/1987. ME. számú rendelet szerint, de legalább 25 Ft/óra + prémium.
Dolgozóinknak és családtagjainak bérletet adunk.
PANNON VOLÁN PÉCS
JELENTKEZÉS: PÉCS, BOLGÁR NÉPHADSEREG ÚTJA 33., FSZT. 8.

A keszüi klub

Lassan már fél éve, hogy a keszüi KISZ-alapszervezet panaszt tett a művelődési miniszternél: nincs olyan hely, ahol összejöhetnének, ahol nagyobb rendezvényeket tarthatnának.

Mi történt ősz óta? A miniszternek a 30 fős alapszervezet titkárának, Fenyvesi Ibolyának küldött válaszában az állt, hogy a panaszt helyben kell kivizsgálni. Ekkor indult a levelezés a megyei, a városi, a pellérdi községi közös tanács között. A tanácsi szervek képviselői a városi KISZ-bizottság képviselőjével együtt többször tartottak megbeszélést az érintettekkel. Végül is minden eredmény nélkül.

Keszüben tulajdonképpen van egy KISZ-klubnak használt helyiség. Már amennyire használják egyáltalán, de hát ez nagyon kicsi, s nem ártana rendbe tenni. Ez az elöljáróság épületében lévő hely, ahol a fiatalok össze tudnak jönni. Nem túl barátságos, s minden jel arra vall, hogy nem is igen használták mostanában, hiszen be sem fűtöttek itt télen, s még villanykörte sincs a lámpában.

Van azonban egy másik épület, és a vita tárgya elsősorban ez. A két tantermes általános iskoláról van szó, amelynek működését átmenetileg szüneteltetik. A KISZ-tagság szerette volna, ha saját, nagyobb rendezvényeikre megkapják az iskola kulcsát. Tervezték például, hogy discót szerveznek, s a bevételt alapszervezetük céljaira fordítják. Ez az, amiből végképp nem lett semmi, s valószínűleg nem is lesz. Végül van egy harmadik épület, a régi kultúrház. Ez azonban nem a tanácsé, hanem a termelőszövetkezeté, s ugyancsak rendbe kellene hozni.

Nos, ha az iskola még mindig ott áll üresen, valamire mégiscsak érdemes volna használni. Gáspár Jenőtől, a Pellérdi Községi Közös Tanács elnökétől érdeklődtem, van-e fordulat az ügyben.

– Ennek az egész klubügynek két külön része van. Az egyik, hogy azt kérték tőlünk, a tanács vegyen magnót, lemezjátszót a klubnak. Ezt nem tudtuk megtenni. A másik, a nagyobb helyiség iránti igény. Iskolát csak közművelődési célra lehet használni. Discót, ott nem engedélyezünk. Ezzel szemben tarthatunk az épületben falugyűlést, lehetnek TIT-rendezvények és más hasonlók. Ezenkívül azt szeretnénk, ha létrejönne egy ifjúsági klub, s amennyiben a KISZ-tagság elfogadja annak a házirendjét, természetesen csatlakozhatnak a klubhoz.

Van azonban még egy érv az iskola átengedése ellen. Éppen ma állapodtunk meg a Testvérvárosok terei iskolával, hogy ezt a két tantermet átengedjük nekik biológiai szaktanterem céljára, az iskolához tartozó kerttel együtt. Mi szeretnénk az itteni fiatalokat segíteni és támogatni, de az iskolával kapcsolatban ez a döntés végleges. Ott ők saját szervezésű rendezvényeket nem tarthatnak, majd csak közösen a létrehozandó ifjúsági klubbal; ez utóbbi az Általános Művelődési Központhoz fog tartozni.

Egyébként az utóbbi időben nem fordultak hozzánk a kérésükkel. Sőt, azon is csodálkoztam, hogy a meglévő KISZ-klubhoz télre még fűtőanyagot sem kértek. Nem tudom, hogyan használják, hiszen még egy villanykörtét sem csavartak be. Gondolom, az ő kezdeti lelkesedésük is alábbhagyott, bizonyára amiatt, hogy önálló használatra nem tudtunk biztosítani nagy termet számukra.

Magától értetődik, hogy hosszas, hiábavaló próbálkozás után a lelkesedés lelohad. De ami a helyiséget illeti, nem rossz gondolat az ifjúsági klubhoz való csatlakozás, végül is a meglévő lehetőségekkel kell élni.

Dücső Csilla

A jogtudományok doktora

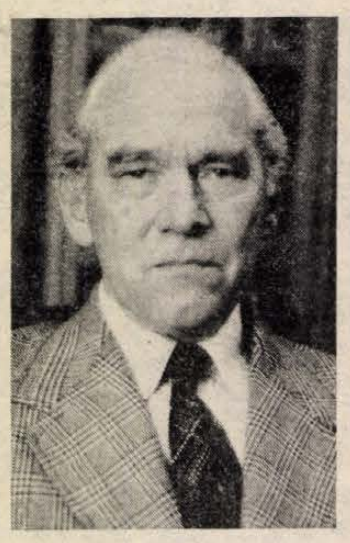

Dr. Erdősy Emil

„Kockázat és felelősségvállalás a büntetőjogban"

Vannak tudományos témák, melyek csak kutatójuknak fontosak. Dr. Erdősy Emil docensé nem ilyen. A közelmúltban védte meg akadémiai doktori értekezését a kockázat és felelősség büntetőjogi megítéléséről.

Kockázat- és felelősségvállalás? Mindkettő a leggyakrabban hallható kifejezések közé tartozik az utóbbi évek gazdaságpolitikájában.

Érthető hát, hogy a JPTE büntetőjogi tanszékén immár tizennyolcadik éve oktató Erdősy Emil disszertációja miért érdemel különös figyelmet. Pályáját 1948-ban, az Orvoskar gazdasági igazgatóságán kezdte. 1960-tól, tíz esztendőn át nyomozóügyész volt a Baranya Megyei Főügyészségen, ahol — mint mondja — „meg sem lehetett volna mozdulni gazdasági ismeretek nélkül".

1970-ben hívta meg tanszékére dr. Földváry József. Három év múlva kandidált. Disszertációjának külön története van.

— 1968-ban, amikor bevezették az új gazdasági mechanizmust, én már folytattam kutatásokat a reform és a büntetőjog összefüggéseiről. Bátorított az Akadémia illetékes szakbizottsága is, úgyhogy, amikor napvilágot láttak az új mechanizmust bevezető rendelkezések, hamarosan átadtam egy könyv kéziratát az Akadémiai Kiadónak. *„A gazdasági reform büntetőjogi kérdései"* címmel. Végül is 1976-ban jelent meg, amikor a reform már nem volt a legidőszerűbb téma Magyarországon...

Nota bene, dr. Erdősy Emil a nagydoktori értekezés főbb kérdéseit tartalmazó könyvét is leadta már a kiadónak. Öt éve áll szerkesztés alatt, talán idén tavasszal megjelenik. Az

Bárhol kóstolunk a témába, az első mondatok után újabb és újabb kérdések nyílnak. Mikor vonható felelősségre a gazdasági vezető a döntéséért? Hol húzódik a határ a felelőtlenség és az egészséges kockázatvállalás között? Felel-e döntéseiért a kollektív testület?

A mai szabályozás szerint a gazdálkodási kötelesség megszegése már csak akkor tekinthető bűncselekménynek, ha népgazdasági hátrány, vagy kár keletkezett. Tehát az már nem tartozik többé az ún. formális bűncselekmények közé, amelyek az eredménytől függetlenül, a jogszabály megszegésével „automatikusan" megvalósulnak. Azért maradt még a gazdálkodókat fenyegető formális büntetőjogi tétel: például a jogosulatlan külkereskedelmi tevékenység és a devizabűntett. Ma az a vállalatvezető is bűncselekményt követ el, aki *kellő bürokratikus engedélyeztetés nélkül* — deviza-felhasználással — akár egymillió dollárt szerez az országnak! Képtelenségnek tűnik, de amíg a Btk-t meg nem újítják, így lesz.

— Ön, mint ügyész, egy évtizeden át a gazdasági bűncselekmények földerítésén dolgozott. Olyan vezetők ügyében nyomozott, akik bizony jelentős kockázatot vállaltak a hatvanas évek gazdasági viszonyai közt. Most pedig disszertációjában amellett teszi le a voksot, hogy a büntetőjog a lehető legkisebb mértékben avatkozzék be a gazdasági életbe. Ha nem veszi tiszteletlenségnek, megfordítanám a közmondást: pandúrból lesz a legjobb rabló...?

– No, én ügyész koromban is csak a bűncselekmények elkövetőit igyekeztem leleplezni, s nem a jó szándékú kockázatvállalókat. Éppen az ügyészségen szerzett tapasztalataim indítottak arra, hogy megismerjem a másik oldalt. Rájöttem, hogy az akkori jogszabályok sok esetben gúzsba kötötték a döntéshozók kezét, akiktől az eredményességet megkövetelték ugyan, de a cél eléréséhez a törvényes eszközök gyakran hiányoztak. Az egészséges kockázatvállalás és a bűncselekménynek minősülő felelőtlen hazardírozás között bizony nagyon is nehezen követhető határvonal húzódott. Az időközben végrehajtott jogszabály-módosítás, az utóbbi években tapasztalható gazdasági nyitás sokat javított a helyzeten, de még ma is találunk a büntető törvénykönyvben olyan törvényi tényállást, amely kevésbé felel meg a liberalizálódó gazdasági élet követelményeinek. Meggyőződésem, hogy nem a büntetőjog feladata megtanítani gazdálkodni a vezetőket. Ha létezik piaci, közgazdasági megoldás, a jog hallgasson. Itt van például az adócsalás: helyeslem, hogy gondatlanság esetén büntetőkamattal operálnak csupán. De például a vámmal kapcsolatos normák megsértésekor már találkozhatunk többszörös retorzióval: elkobzás, útlevél-visszavonás, pénzbírság és mindezek tetejében még bírósági eljárás is. Nem túlzás ez?

— Mint jogi kari oktatónak, immáron kiemelt tudományos minősítés birtokosának, bizonyára van szava, amikor az ide vágó jogszabályok felülvizsgálata folyik.

Dr. Erdősy Emil sejtelmesen mosolyog. Hosszas unszolásra tudok meg annyit, hogy a Btk és a büntetőeljárási törvény legutóbbi módosításakor, tavaly ősszel, meg sem kérdezték a véleményét, jóllehet, a büntetőjogi tankönyvnek ő írta azt a fejezetét, amely a most megváltoztatott törvényhelyekkel (a közrenddel és biztonsággal kapcsolatos bűncselekményekkel) foglalkozik. Csaknem félszáz publikációja jelent meg az elmúlt évtizedekben, amelyek közül jó néhány ezt a témát dolgozza fel. Kutatásainak eredménye csak a törvény kommentárjában tükröződik, amelyben szó szerinti idézet található a tankönyvből — a szerző engedélye, megkérdezése, nevének említése nélkül...

A Budapest–vidék egyoldalú rivalizálásának újabb megnyilvánulása nem veszi el Erdősy docens kutatókedvét. Kár, hogy egy ilyen színvonalas tudományos munka kapcsán borongós tényeket is emlegetni kell, de a társadalomtudós munkája nem függetleníthető tértől és időtől.

Havasi János

Színes tévé és sportpályaépítés

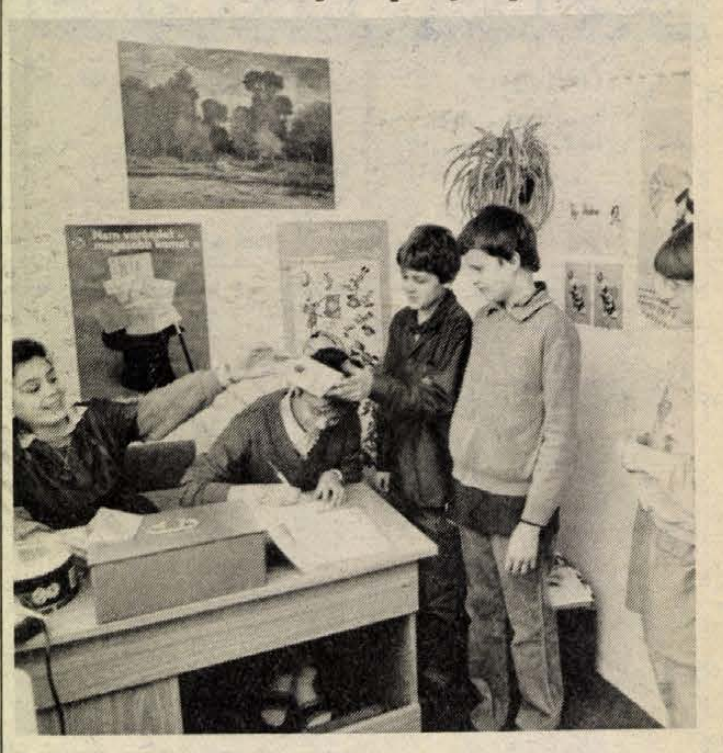

Az iskolai takarékszövetkezet helyiségében

A nagynyárádi iskolaszövetkezet

Úttörőcsapat újszerű szervezetben

A Nyagynyárádi Általános Iskolában a Bóly és Vidéke Áfész támogatásával 1984 márciusában alakult meg az iskolaszövetkezet. A kilencven felső tagozatos tanulóból ötven lett iskolaszövetkezeti tag. Iskolaboltot nyitottak, zöldséget, gombát termesztenek, és takarékszövetkezeti szakcsoportot alakítottak. Emellett társadalmi munkákat végeznek: a termelőszövetkezetnél cukorrépát tisztítanak, kukoricát címereznek, szóját gyomlálnak, a község közterületeit rendben tartják. Az iskolában nemzetiségi gyermekjátszócsoportban tevékenykednek, többféle szakkörben is dolgoznak, honismereti, német nemzetiségi, művészetbarát, énekkar. A jó munkájukért kétszer kiváló iskolaszövetkezet lettek és többször is jutalmat kaptak.

Berkesné Salamon Mária úttörőcsapatvezető a továbblépést latolgatja *Klemencsics Gyuláné* iskolaszövetkezeti tanárelnökkel, tanártársaival és a diákokkal.

– A salgótarjáni országos úttörővezetői konferencián dőlt el, hogy tetszés, és közös választás alapján a gyerekek érdeklődési köre szerint szerveződhetnek az úttörőcsapatok. Így a merev őrs, raj, csapat határok feloldódnak. A gyerekek eztán nem érzik kötelezőnek az úttörőben való munkát – magyarázta beszélgetésünkkor Berkesné. – Nálunk arról kell dönteni, hogy mit tartsunk meg és mit hagyjunk el. Annyiféle szakkör és egyéb tennivaló között oszlanak el a gyerekek, hogy játszani alig marad idejük. Az bizonyos, hogy az iskolaszövetkezet köré építünk mindent. Most döntöttek a gyerekek úgy, hogy húsnyulakat is kívánnak nevelni.

Klemencsics Gyuláné örömmel sorolta a gyerekek munkáját. Az iskolaszövetkezeti boltban tanszereket, reggelinek valót, gyümölcsöt, édességet árusítanak. A bevétel hat százalékát adja át az áfész. Ebből jutalmazzák a „kis" boltosokat, árubeszerzőket. A gombatermesztő szakcsoport évente nyolcezer forintot hoz. Könyvet árusítanak – általában egykétezer forint a haszon rajta. Most vállalták, hogy a Bólyi Csillagszóróüzem csillagszóró dobozait összeragasztják. Ötezer forintért több mint 320 000 dobozt ragasztottak. A konyhakertben babot, zöldhagymát nevelnek – évi bevételük négyezer forint körüli. Az áfésztől évente 7–10 ezer forint támogatást kapnak.

– Mire költik az így befolyt összegeket?

– Most számítógépre – mondta Berkesné. A Bóly és Vidéke Áfésztől kaptunk egy C–64-es számítógépet. Az iskolaszövetkezet a saját pénzéből ehhez egy C–4-et vásárolt. A színes tévét úgy vettük, hogy a tsz-ben a gyerekek ősszel és nyáron mezőgazdasági munkákat végeztek. Tervünk, hogy egy komplett sportpályát építünk. Már az őszi mezőgazdasági munkákat ennek jegyében végeztük. Közben az ÁISH pályázatára küldtünk tervet és nyertünk harmincezer forint kamatmentes kölcsönt. Ebből még egy C–4-es számítógépet veszünk, és a kerti munkákhoz egy rotációs kapát, amihez a gyerekek szülei egy kiskocsit készítenek. Így saját célra és bérmunkára is megoldódik a tápszállítás.

– A gyerekek saját döntésük alapján támogatják az iskolai szakköröket: így a nemzetiségi kultúrcsoportot, megveszik a különböző magokat és szaporítóanyagokat. Az év végi könyvjutalmak, kirándulások, versenyekre való utazások költségeit is innen veszik – sorolja Klemencsicsné.

– Szívesen dolgoznak. Szerintünk még a nyolcadikat végzettek is visszajönnének, de nem lehet. Kár, hogy azok elvesztik a tagságukat. Pedig szeretnek, és tudnának továbbra is dolgozni. Az iskolában a továbblépést a szövetkezeti csapatmunka jelenti. Erről már beszélgettünk a gyerekekkel. Májusban közösen döntünk, mit is választunk és hogyan dolgozunk tovább.

Á. E.

Folyóiratszemle

Az állampolgári kezdeményezésekről

A Pártélet januári számában a hagyományos ESZMECSERE rovatban kerekasztal-beszélgetésben számolnak be arról a vitáról, melyet a szerkesztőség rendezett az állampolgári kezdeményezések kérdéséről. A beszélgetést *Lakos Sándor*, a Pártélet főszerkesztője vezette, résztvevői között volt *Szentirányi József*, az MSZMP Pécs Városi Bizottságának első titkára is.

Végigolvasva a beszélgetésről készített beszámolót, arra a következtetésre lehet jutni, hogy jól kapcsolódik ahhoz a vitához, mely az utóbbi hetekben pártalapszervezetekben, tömegszervezetekben és mozgalmakban folyik a politikai intézményrendszer korszerűsítésének lehetőségéről. Ez a kerekasztal azt kívánta megközelíteni, milyen lehetőségeik vannak napjainkban az állampolgároknak, milyen tényezők befolyásolják a társadalmi környezet, az állami, politikai szervek és intézmények reagálását a kezdeményezésekre. A szocialista demokrácia fejlesztése kapcsán immár össznépi vita folyik az állampolgár társadalmi szerepéről. Ebben a vonatkozásban jó néhány kérdés tisztázásra szorul, az ezekkel kapcsolatos vélemények gyakran szélsőségesen megoszlanak. A beszélgetést indító Lakos Sándor többek között felhívja a figyelmet arra, hogy vajon elegendőek-e azok a fórumok, ahol az állampolgárok elmondhatják a véleményüket, s hogy valójában figyelembe veszik azokat? Van-e megfelelő lehetőségük az állampolgároknak a döntések előkészítésében, a közügyek eldöntésében való részvételre? Mekkora tere van és lehet a megszokottól eltérő, a kialakult kereteken túllépő állampolgári kezdeményezésre.

Nincs lehetőség e folyóiratismertető keretében a kerekasztal-beszélgetés tartalmának még csak vázlatos visszaadására sem, inkább csak néhány gondolatkör érintésével kívánjuk az érdeklődést felkelteni, igazolva azt, hogy sokakat foglalkoztató kérdések jobb megközelítéséhez ad segítséget elolvasása.

Szó volt a beszélgetésben az állampolgári aktivitás – társadalmi reagálás kérdéséről. Ezzel kapcsolatban például Szentirányi József többek között arra hívta fel a figyelmet; alapvető szemléleti kérdés, hogy nem kényszerből foglalkozunk az állampolgári kezdeményezésekkel, nem azért, mert bajban vagyunk. „Ha a dolgot így fognánk fel, – olvashatjuk –, logikus következtetés lenne, hogy engedünk valamiből, amihez egyébként ragaszkodnánk. Azt hiszem, nem kell különösképpen magyarázni, hogy mennyire hibás, mennyire nem konstruktív az ilyen megközelítés. A társadalmi önkormányzat fejlesztése, s ezen belül az állampolgárok közéleti szerepének növelése, szorosan hozzátartozik eredeti céljainkhoz."

Egy másik, elég gyakori jelenségre is felhívja a figyelmet, mely intézményrendszerünk jelenlegi helyzetével kapcsolatos: „Az állampolgárok jelentős része tagja egy sor szervezetnek, több helyre fizet tagdíjat, esetleg már nem is fizet, eljárogat szervezetekbe, közgyűlésekre, testületi ülésekre, vagy már nem is járogat el. Hasonló, vagy még nehezebb a vezetők helyzete. Kölcsönösen tagjai egymás testületeinek, gyakran hetente többször is egymás mellett ülnek, csak éppen más ülésteremben. Mondani sem kell, az ilyenfajta „közéletiség" túlnyomó részében formális, senkinek sem hasznos, inkább terhes."

A kerekasztal-beszélgetésben szó volt a társadalmi önszerveződés és az ezzel kapcsolatos politikai feladatokról is.

Végezetül egy idézet a beszélgetés összefoglaló részéből, mely fontos feladatra irányítja a figyelmet: „...megteremteni a feltételeket, hogy az emberi önmegvalósítás alkotó tevékenységben fejeződjék ki, és a társadalom hasznára váljon".

M. E.

HÍREK

JANUÁR **29.,** PÉNTEK

Szeretettel köszöntjük névnapjuk alkalmából ADÉL nevű kedves olvasóinkat

A Nap kél 7.16 — nyugszik 16.39 órakor
A Hold kél 12.16 — nyugszik 4.32 órakor

Olvasószolgálat

Hírek, tudósítások, események közölhetők 14–16 óráig a 13-000 telefonszámon.

Hírszerkesztő:
CSUTI JÁNOS

Ma délelőtt 9–11 óráig panaszügyekben fogad, telefonon hívható a 10-046-os telefonszámon
NAGY ISTVÁN

Szerkesztőségi ügyeletes 16–19 óráig a 10-053-as telefonszámon
NAGY ISTVÁN
CB-rádió hívójelünk: „Napló–1."
16–19 óráig a 25-ös csatornán

— **Autónyertesek.** A Mohács és Vidéke Takarékszövetkezet január 27-én betéttombola-sorsolást rendezett Mohácson. A Dacia 1310 TLX gépkocsit a babarci kirendeltség egyik betétkönyvtulajdonosa nyerte, könyvének száma: 3 149 878. A Polski Fiat 126 típusú kocsit a mohácsi kirendeltség egyik átutalási betétszámla-tulajdonosa kapta meg. Betétszáma: 2 496. Az Állami és a Hungária Biztosító mindkét győztesnek elengedte az ez évi casco-díjbefizetést.

— **Kitüntetett ápolónő.** Tallián Béláné, a Megyei Kórház Tüdőgyógyintézetének osztályvezető-helyettes ápolónője rokkantsági nyugdíjba vonulása alkalmából Miniszteri Dicséret kitüntetésben részesült, amelyet dr. Pados Éva megyei főorvoshelyettes adott át a minap.

Időjárás

Várható időjárás az ország területére péntek estig. Többnyire erősen felhős lesz az ég, a Dunántúlon elszórtan, keleten többfelé esővel. Északnyugaton helyenként tartósan megmarad a köd. A délire forduló szél megélénkül, napközben a Dunántúlon időnként erős lesz. A legalacsonyabb éjszakai hőmérséklet 0 és plusz 5 fok között, a legmagasabb nappali hőmérséklet pénteken délnyugaton 10 fok, északkeleten és a tartósan ködös helyeken 5 fok körül alakul.

Távolabbi kilátások szombattól keddig. Gyakran felhős idő, eleinte eső, majd havaseső, havazás valószínű. A szél a hét végén megerősödik, hófúvásra is lehet számítani. Lehülés várható. A legalacsonyabb hajnali hőmérséklet eleinte 0 és plusz 5 fok, majd 0 és mínusz 5 fok között várható, a legmagasabb nappali hőmérséklet eleinte 3 és 8 fok, majd mínusz 2 és plusz 3 fok között alakul.

Csütörtök reggeli vízállások: Örtilos 112 cm, áradó, vízhő 2,2 fok, Barcs 72 cm, áradó, vízhő 3,0, Drávaszabolcs 94 cm, áradó, vízhő 2,6, Mohács 278 cm, apadó, vízhő 4,8 fok.

Ülésezett a Vöröskereszt megyei vezetősége

Tegnap délután a KÖJÁL székházában ülésezett a Magyar Vöröskereszt Baranya megyei vezetősége. A napirendi pontok között javaslat hangzott el a megyei vezetőség középtávú tervének elkészítésére, valamint a vöröskereszt VII. kongresszusa határozatának végrehajtására.

Az ez évi feladattervek között szerepelnek például az egészségmegőrzés társadalmi programjának támogatása, valamint az, hogy ki kell dolgozni az egészséges életmódot segítő öntevékeny közösségek, klubok, alapítványok támogatásának formáit. Szorgalmazzák és segíteni kívánják az ifjúság körében a káros szenvedélyek megelőzési programját. Szélesítik az AIDS elleni propagandatevékenységet. Az egészségnevelési munkában kiemelten kezelik a környezet egészségkárosító hatásait, és az ellenük való védekezés lehetőségeit. Az ülés során javaslat hangzott el a Kiváló alapszervezet versenymozgalom indítására.

◇

— **Költözés.** A megyei és a pécsi KIOSZ, a KTV dél-dunántúli kirendeltsége, a NOVIKI Baranya megyei irodája, a KIOSZ Megyei Önálló Gmk-tagozata, a KIOSZ Szállítók Alapszervezete január 28-tól az eddigi helyéről elköltözik a Pécsett, a Rákóczi út 24—26-ban felépült iparosházba. A költözés három napon át tart. Február 1-jétől az új helyen már fogadják is az ügyfeleket.

◇

Közlemények

A Magyar Ebtenyésztők Országos Egyesülete Pécsi Szervezete január 30-án, szombaton 9 órakor tartja évzáró és küldöttválasztó taggyűlését az Ifjúsági Házban, melynek keretében a Baranya Megyei Adóhivatal képviselője a kutyatenyésztéssel kapcsolatos adózásról ad tájékoztatást.

Új szolgáltatást kínál a pécsi SZOT-üdülő, vacsorával, előzenével, vagy diszkóval egybekötött érettségi bankettek rendezését is vállalja.

A Pécsi Nemzeti Színház közönségszervező irodája értesíti a színház látogatóit, hogy a Stúdiószínház februárra meghirdetett Tangó előadásai (febr. 3., 4., 16., 17., 18., 25.) a plakátokon feltüntetettektől eltérően minden alkalommal 18.30-kor kezdődnek.

Egyéni érdeklődőknek és vállalati dolgozóknak februárban mikroszámítógépek alkalmazásával kapcsolatos 72 órás tanfolyamot szervez a TIT Pécs Városi Szervezete. Jelentkezni lehet a 10-924-es telefonszámon, vagy személyesen, Pécs, Felsőmalom u. 10. szám alatt.



Szüntelenül csengett a telefon az egyetemi, főiskolai felvételekről, a Dunántúli Napló szerkesztőségében tegnap rendezett telefonos fórumon. Éppen ezért — a pécsi Ifjúsági Ház felajánlására — február 4-én, csütörtökön, 15 és 17 óra között a pécsiek személyesen, a vidékiek telefonon újra találkozhatnak a szakemberekkel az IH-ban. A tegnapi telefonos fórumon részt vett szakemberek (balról jobbra): dr. Takács Józsefné, a Janus Pannonius Tudományegyetem Tanárképző Karának tanulmányi osztályvezetője, Mármarosi Józsefné, a Pollack Mihály Műszaki Főiskola tanulmányi osztályának vezetője, dr. Kutas László, a Pécsi Orvostudományi Egyetem tanulmányi osztályvezetője, Kacsányi Éva, az Ifjúsági Ház képviseletében, Bozsik László, a Dunántúli Napló újságírója, Burán Albinné, a JPTE Állam- és Jogtudományi Kar dékáni hivatalának munkatársa, Hetesi Mária, a JPTE Közgazdaságtudományi Kar dékáni hivatalának vezetője, Dóra Lajos alezredes, a Megyei Hadkiegészítő Parancsnokság beiskolázási tisztje, dr. Bárdi László, a megyei tanács csoportvezetője, Bedő Zsuzsa, a megyei pedagógiai intézet pályaválasztási-nevelési osztályának munkatársa.

★

Egyelőre nem változnak a múzeumi belépődíjak

Az elmúlt hetekben gyakran egymásnak ellentmondó hírek jelentek meg a múzeumok belépődíjainak változásáról. Egyes múzeumok már új áraikat is közölték, de az intézmények a mai napig sem változtattak a korábbi áraikon, s visszavonták döntésüket.

Ennek oka — mint azt a Művelődési Minisztérium közgyűjteményi főosztályán elmondták —, hogy egyelőre nem kapták meg az Országos Anyag- és Árhivatal engedélyét. Bár az erre vonatkozó rendelet január 1-jétől a kulturális intézmények saját hatáskörébe utalta szolgáltatásaik, rendezvényeik beléptidíjainak megállapítását, a múzeumoknak az erre vonatkozó döntéseiket kellő indoklással és pontos számítással az Árhivatallal kell egyeztetniük — március 31-ig. Több múzeum tehát elhamarkodottan döntött, s figyelmen kívül hagyta az erre vonatkozó jogszabályokat.

A Művelődési Minisztérium — konzultálva a nagy fővárosi és megyei múzeumok, szakmúzeumok vezetőivel — már korábban foglalkozott a múzeumi belépődíjak módosításával-emelésével, de mivel ármegállapító hatásköre nincs, csak ajánlásokat dolgozott ki a múzeumok számára. Ebben egyebek között az szerepel, hogy a múzeumok megfontoltan, látogatottságuknak, kiállításaik méretének, színvonalának figyelembe vételével változtassanak az árakon. Felhívták a figyelmet arra is: ahol az emeléssel a múzeumok anyagi lehetőségei nem javulnak — a látogatottság várható visszaesése miatt — ott ne kerüljön rá sor.

Jelenleg tehát — amíg engedélyük az áremelésre nincs — valamennyi hazai múzeum a korábbi belépődíjakkal várja a látogatókat.

◇

— **A január végi, szokatlan meleg** már a negyedik napja tart Baranya megyében. 25-én plusz 10, 26-án 7, 27-én 12, 28-án pedig 10 fok hőmérsékletet mutattak a hőmérők.

☎ 15-000

Egy fehérhegyi olvasó panaszkodott rovatunknál, hogy a pécsi Tolbuhin és Vörös Hadsereg út sarkán levő áramszekrények életveszélyesek, de csak este, mikor égnek az utcai lámpák. Egyik este sétáltatás alkalmával az egyik áramelosztó szekrény közelébe ment a kutyájuk, és azt megrázta az áram. Amint azt a DÉDÁSZ keleti kirendeltségén megtudtuk, az áramszekrényt az elmúlt hét csütörtökén megvizsgálták, de semmi műszaki zavart nem találtak. A baj szerintük abban keresendő, hogy a kutya nedves testtel érhetett a berendezéshez. Ember számára nem jelent veszélyt egyik szekrény sem.

◇

A lottó nyerőszámai

A Sportfogadási és Lottó Igazgatóság tájékoztatása szerint a 4. heti lottósorsoláson a következő nyerőszámokat húzták ki:

2, 3, 72, 85, 89

A kisorsolt jutalomhét a 4.

04–05–07

A jeges úton megcsúszott, árokba hajtott, majd egy melléképületnek ütközött Barcsa Károlyné gépíró 31 éves pécsi lakos január 27-én 7 órakor az általa vezetett személygépkocsival. Barcsáné súlyos sérülést szenvedett. Az anyagi kár kb. 20 000 forint.

✲

Benkő Imre csoportvezető 44 éves pécsi lakos január 27-én 8 órakor Pécsett, a Megyeri úton személygépkocsijával áttért a bal oldalra és összeütközött a vele szemben szabályosan érkező tehergépkocsival. A személygépkocsi vezetője súlyos sérülést szenvedett. A becsült anyagi kár 30 ezer forint.

Rendezvények

„Ismerd meg a lovat!" címmel programsorozatot indít a Mecseki Kultúrpark, a városi tanács KISZ-alapszervezete, az MLSZ Díjlovagló Szakbizottsága. Az első lovas hétvége január 30-án 15 órakor, valamint 31-én 10 órakor lesz a pécsi akvárium-terráriumban. A programban videófilmvetítés, kiállítás, tudományos előadás, lórajzolás, a lovasvers-pályázat eredményhirdetése is szerepel.

Nyilvános környezetvédelmi vetélkedőt rendez Pécsett, a Janus Pannonius Gimnáziumban és Szakközépiskolában a III. E osztály január 29-én 16 órakor. Utána a pécsi BON BON együttes játszik.

Nyílt téli túrát szervez a pécsi Janus Pannonius Gimnázium és Szakközépiskola III. E osztálya január 30-án, a Dömörkaputól kiindulva. Gyülekezés itt 9 órakor. Túravezető Harcsár Zoltán tanár. Az induló csapatokhoz bárki csatlakozhat.

A HNF pécsi, újmecsekaljai IV. sz. körzeti bizottsága február 3-án 17 órakor „A tudás ma is hatalom" címmel kerekasztal-beszélgetést rendez a Tüzér utcai Mozgalmi Házban. Vitaindító előadást dr. Erhardt Imre, a HNF Megyei Bizottságának alelnöke tart. A rendezvény nyitott. A kérdéseket február 1-jéig írásban előre is feltehetik. Levélcím: Tüzér utca 3.

A dél-dunántúli németek népművészetéről tart előadást dr. L. Imre Mária múzeológus január 30-án 16 órakor Pécsett, a Néprajzi Múzeumban. 31-én 10 órakor Kárpáti Gábor régész tart előadást a pécsi Régészeti Múzeumban a „Történeti belvárosképünk alakulása az 1987. évi kutatások tükrében" címmel.

Szoborépítő versenyt tartanak január 30-án a pécsi Szabó István Úttörőházban 9 órakor a „Hétmérföldes csizmában" játékvár közösségeinek.

◇

Elveszett egy piros irattárca, benne számomra fontos iratok és nagymennyiségű készpénz. Nagyon kérem a becsületes megtalálót, jutalom ellenében juttassa el az iratokban lévő címre. Becsületességét előre is köszönöm!

KÖZÉLET

Németh Károly, az Elnöki Tanács elnöke előtt csütörtökön az Országház Nándorfehérvár termében esküt tett az **alkotmányra** *Harmati Béla*, **a Magyarországi Evangélikus Egyház Déli Egyházkerületének** püspöke és *Frenkl Róbert*, az egyházkerület felügyelője. Az eskütételen jelen volt *Katona Imre*, az Elnöki Tanács titkára, *Miklós Imre* államtitkár, az Állami Egyházügyi Hivatal elnöke és *Nagy Gyula*, a Magyar Evangélikus Egyház püspök-elnöke.

✲

Borisz Sztukalin, a Szovjetunió magyarországi nagykövete csütörtökön ellátogatott a Magyar–Szovjet Baráti Társaság székházába, ahol Apró Antal, a társaság elnöke fogadta. A nagykövet találkozott az MSZBT ügyvezető elnökségének tagjaival, a baráti mozgalom aktivistáival és a társaság apparátusával. Tájékoztatást tartott a Szovjetunió küpolitikájának időszerű kérdéseiről, az SZKP átalakítási politikájának a politikai, a társadalmi, a gazdasági és a kulturális életre gyakorolt hatásáról, a sokoldalú magyar–szovjet kapcsolatokról.

✲

Dr. Korom Mihály elnökletével csütörtökön az Országházban megtartotta alakuló-ülését a parlament legutóbbi ülésszakának határozatával létrehozott, az Országgyűlés új ügyrendjének kidolgozására hivatott bizottság. A testület tagjai véleményt cseréltek az előttük álló feladatok megoldásának tartalmi, szervezési kérdéseiről, a tanácskozások menetéről, követendő munkamódszereikről. Megállapodtak, hogy neves szakértők bevonásával, a nyilvánosság biztosításával végzik várhatóan huzamosabb ideig tartó tevékenységüket. A bizottság ülésén részt vett *Sarlós István*, az Országgyűlés elnöke és *dr. Budzsáklia Mátyás*, az MSZMP KB közigazgatási és adminisztratív osztályának helyettes vezetője.

✲

Csütörtökön Budapesten jegyzőkönyv aláírásával befejeződött a Magyar–Kubai Gazdasági és Műszaki-Tudományos Együttműködési Bizottság 15. ülésszaka. A *Marjai József* és *Jcsé Ramón Fernández* miniszterelnök-helyettesek vezette küldöttségek a tárgyalásokon értékelték az előző ülésszak óta végzett munkát, a határozatok teljesítését. Megvitatták és egyeztették az együttműködés továbbfejlesztésével kapcsolatos feladatokat.

— **Mezőgazdasági könyvhónap.** A tavalyinál is nagyobb sikerre számítanak a könyvkiadók a februárban megtartandó 31. mezőgazdasági könyvhónapban. Tíz kiadó 52 művet jelentet meg az alkalomra, összesen 980 ezer, ami rekord, mivel a tavalyinál is kétszázezerrel több példányt jelent.

Egészségügyi szolgálat

KÓRHÁZI FELVÉTELES UGYELETEK

Mindennapos felvételi ügyeletek gyermek belbetegek részére, Pécs város: POTE Gyermekklinika. Szigetvár város és járás, a pécsi és a volt sellyei járás: Megyei Gyermekkórház. Gyermeksebészeti, kórházi felvételt igénylő gyermekfülészeti betegek, égett és forrázott gyermekek részére páratlan napokon: POTE Gyermekklinika, páros napokon: Megyei Gyermekkórház Pécs és a megye egész területéről.

Felnőtt belgyógyászat: I. kerület: II. sz. Belgyógyászati Klinika. II. kerület: Megyei Kórház (fertőző). III. kerület: I. sz. Belgyógyászati Klinika. Sebészet, baleseti sebészet: II. sz. Sebészeti Klinika. Égési sérülések: Honvéd Kórház. Koponya- és agysérülések: Idegsebészet: Pécs város és a csatolt községek ideg- és elmebetegei részére: POTE Ideg- és Elmeklinika. Szemészeti betegek: POTE Szemészeti Klinika. Felnőtt fül-orr-gégészet: POTE Fül-Orr-Gégeklinika.

ÉJSZAKAI KÖRZETI ORVOSI UGYELET

Pécs város felnőtt lakossága részére egy helyen a Lánc utcai rendelőintézet földszinti ügyeleti helyiségeiben, minden este 7 órától másnap reggel 7 óráig. Tel.: 14-347.

Lvov-Kertváros felnőtt lakosságának minden éjszaka este 7 órától másnap reggel 7 óráig, a járóbetegek részére a Testvérvárosok terei körzeti rendelőben orvosi ellátást biztosítunk. A kertvárosi hívásokat továbbra is a Lánc utcai rendelőintézetbe kell bejelenteni. Tel.: 14-347.

Fogászati ügyelet minden este 7 órától másnap reggel 7 óráig a Lánc utcai rendelőintézet földszinti ügyeleti helyiségeiben – gyermekek részére is.

Gyermekiakosság részére: a Gyermekklinikán, Pécs, József A. u. 7. (Bejárat a Bajnok u. felől.) Este 7 órától másnap reggel 7 óráig. Tel.: 10-938.

ÉJSZAKAI UGYELETES GYÓGYSZERTÁRAK

Pécs, Kossuth L. u. 81. 10/8. sz. gyógyszertár, Pécs, Bajcsy Zs. u. 23. 10/14. sz. gyógyszertár.

SOS-ÉLET telefonszolgálat díjmentesen hívható a 12-390-es számon, este 7 órától másnap reggel 7 óráig.

Nyugdíjas telefonszolgálat szombat, vasárnap kivételével minden nap 17–19 óráig hívható a 41-907-es számon.

Ifjúsági telefonszolgálat telefonszáma: 24-550. Hívható: 17-től 21 óráig.

Információk

ÖSSZEVONT KÖRZETI ORVOSI RENDELÉS:

1988. január 29-én, összevont rendelés lesz az alábbi helyeken 14 órától 19 óráig:

Felnőttek részére: Lánc utcai rendelőintézet I.szt. 4. Telefon: 14-455/82. Korvin Ottó utca 23. Telefon: 11-169. Munkácsy M. u. 19. rendelőintézet. Telefon: 13-833/55. Krisztina téri orvosi rendelő. Telefon: 14-133. Dr. Veress E. u. 2. rendelőintézet. Telefon: 15-833.

A délelőtti rendelések a szokásos helyen és időben lesznek megtartva.

Állatorvosi ügyelet

Ugyeletes állatorvos 1988. január 30-án 06 órától febr. 1-jén 06 óráig.

Pécs város és környéke számára: Pécs, Pósa Lajos u. 21. Telefon: 28-092.

Mohács és a volt mohácsi járás részére: Mohács, Vörösmarty u. 4. Telefon: Mohács 10-509.

Komló és a volt komlói járás részére: Komló, Lenin tér 3. Telefon: Komló 81-194.

Siklós és a volt siklósi járás részére. Keleti részén: Siklós, Dózsa u. 19. Telefon: Siklós 32. Nyugati részén: Sellye, tanácsháza. Telefon: Sellye 1.

Szigetvár és a volt szigetvári járás részére, keleti részen: Szabadszentkirály, Ady E. u. 32. Telefon: 73-418. Nyugati részen: Szigetvár, Állatkórház, Alapi G. u. 4. Telefon: Szigetvár, 680.

Amennyiben a fenti telefonszámok nem jelentkeznek, vagy az ügyeletes állatorvos nem található, akkor üzenet hagyható Pécs város és környéke számára a 09-es telefonszámon, Komló részére pedig a 009-es telefonszámon, illetve az illetékes telefonközpontnál „állatorvosi ügyelet" címen.

KÖZÉRDEKŰ

Áramszünet lesz január 29-én 7—15 óráig Pécsújhegyen, a Szőcske u., Fátyol u., Feketerigó u., Kakukk u., Rezgő u., Présház u., Hamvas u., Sövény u. Mókus u., Cinege dűlő, Nagykozári u. által határolt területen.

Áramszünet lesz 1988. február 1–12-ig munkanapokon 8–16 óráig Oroszló egész területén.

A vásárosdombói temető lejtős oldalán temetőrészt szanálunk. Határidő: 1988. július 31.

Korona Disco Show 30-án, Ócsárdon.

Pax-buli I. 29. Csányoszró, I. 30. Kozármisleny, I. 31. Szigetvár.

Candy-buli! január 30., Sellye.

A Delta együttes 30-án Bakonyán játszik.

A PANNON VOLÁN SZEMÉLYFORGALMI ÜZEMIGAZGATÓSÁGA

autóbuszvezetői tanfolyamokat szervez:

Kétéves tehergépkocsi-vezetői gyakorlattal rendelkezők részére 3 hónapos tanfolyamot indítunk.

Kétéves „B" kategóriás jogosítvánnyal rendelkezők részére 6 hónapos tanfolyamot indítunk.

Azok jelentkezését várjuk, akik Pécs város tömegközlekedésében vállalnak munkát, lakásuk Pécsett, vagy közvetlen környékén van, tiszta erkölcsi bizonyítványt be tudják szerezni.

A tanfolyam költségeit vállalatunk fizeti, havi 4300 Ft bért fizetünk a tanfolyam ideje alatt.

Kereseti lehetőség a tanfolyam elvégzése után: évi 96 000—180 000 Ft között + üzemanyag prémium. Gépkocsivezetőinknek elegáns formaruhát adunk, dolgozóinknak és családtagjaik bérletet kapnak.

PANNON VOLÁN PÉCS

JELENTKEZNI LEHET:

Pécs, Bolgár Néphadsereg útja 33., fszt 10., személyzeti vezetőnél.

Ingatag egyensúly?

3,07 milliárdos terv 1988-ra

Ülést tartott a Pécs Városi Tanács

Pécs Megyei Város Tanácsa tegnapi ülésének vezető napirendi pontja a város idei pénzügyi terve volt. A továbbiakban *Piti Zoltán* tanácselnök visszautalva a legutóbbi tanácsülési döntésre, miszerint a tanácstagok nem járultak hozzá két gyermekintézmény – a kisegítő iskola és a nevelőotthon – megyei kezelésbe történő átadásához, bejelentette, hogy a megye utasította a végrehajtó bizottságot az átadás végrehajtására, a vb azonban felhatalmazta a tanácselnököt, hogy kérje ez ügyben a művelődésügyi és a belügyminisztertől a korábbi állásfoglalás felülbírálatát. Véglegesen ennek ismeretében kell majd döntenie a tanácsnak. Jóváhagyta a tanácsülés az 1986/5. sz. tanácsrendelet módosítását a lakásgazdálkodás egyes kérdéseiről, a város kiemelt üdülőhelyének lehatárolásáról szóló javaslatot, valamint a városi Népi Ellenőrzési Bizottság idei ellenőrzési tervét. Megemlékeztek az ülésen a 25. választókerület minap elhunyt tanácstagjáról, *dr. Varga Klárá*ról, majd zárt ülésen döntöttek személyi kérdésekről.

*

Az 1988-as pénzügyi tervet két változatban terjesztették a tanács elé. A 3 068 750 000 forint végösszegű bevételi oldallal szemben az egyik variáció – 297 millió forintos költségvetési hiánnyal számolva – 3 382 651 000 forint végösszegű kiadási oldalt kínált, a tanács azonban a bevételi oldallal megegyező kiadás mellett döntött. Ennek döntő többsége – közel kétharmada – a működési kiadásokat fedezi. 876 millió forint jut a fejlesztési kiadásokra. (a másik változat ennél 259 millióval nagyobb összeget irányzott elő e célra). 228 millió a lakóházfelújításokra, 103 milliával pedig, mint tartalékkal kell számolni. A terv alapvető céljai: szinten tartani a lakossági alapellátást, megakadályozni a fiatal házasok és többgyermekes családok lakáshoz jutási esélyeinek a romlását, továbbra is támogatni a magánerős programokat, csökkentett ütemben, de folytatni a belváros rehabilitációját, s enyhíteni a városüzemeltetés feszültségeit, vagyis összefoglalva a fentieket: a város folyamatos működtetése zavartalanságának a biztosítása.

Dr. Varga István pénzügyi osztályvezető a tervet inkodolva megállapította: az sem névleges, sem reálértékében nem éri el a középtávú terv ez évre számított lehetőségeit. a lakossági igények viszont változatlan, vagy növekvő mértékben jelentkeznek, s meghatározó jelentőségű a folyamatban lévő városi szintű programok folytatásának a szükségessége. Ismertette a tervjavaslat előkészítését, több fórumon történt megvitatásának tapasztalatait, s utalt az egyik, később a vitában sokat emlegetett javaslatra, amely az októberi tanácsülés döntése alapján született: egyes költségvetési intézmények, többnyire gyermekintézmények megszüntetésének a lehetőségére, mint esetleges kiadásmérséklő gazdasági kényszerintézkedésre. A terv fentebb már említett célkitűzései mellett említette meg a hátrányait, pl. hogy nem ad választ a várhatóan növekvő szociális problémák megoldására. s hogy a fejlesztési források drasztikus csökkenése a feszültségek továbbhalmozódásához vezet.

Szőke Éva tervosztályvezető a fejlesztési célokról szólva elmondta, hogy minimális az induló beruházás, aminek a kedvezőtlen hatása a következő években jelentkezik, így pl. a területelőkészítés elmaradása az 1989-es lakásátadásokat kérdőjelezheti meg, a vállalkozás jellegű lakásépítés pedig növeli a lakásárakat, ezért bővülhet a szociális bérlakást igénylők köre. S mit kínál az elfogadásra ajánlott tervváltozat? Mindenekelőtt a pénzügyi terv indításának az egyensúlyát, továbbá kb. 1000 lakást a közművekkel, 18 új középiskolai tantermet, a patacsi víztározót, 60 PIK átmeneti lakás átvételével az elosztható bérlakások elfogadható szintjét stb. A terv jelenlegi egyensúlyát megbonthatja, ha a számítottnál kedvezőtlenebbül alakulnak a bevételek; ha nem jut a tanács a kívánt mértékű hitelekhez; ha a kiadások az áremelkedések és az általános forgalmi adó hatására a vártnál nagyobb mértékben emelkednek. Mindezek alapján javasolta: az egyensúlyi fejlesztési program elfogadása mellett is megfontolandó, hogy szükség esetén mely céloktól vonuljon vissza a tanács.

A számvizsgáló bizottság nevében *Csonka Edit*, a bizottság tagja ajánlotta a tervet elfogadásra, a vitában felszólalt: *dr. Ambrus Lászlóné* (58. vk.), *Bednár Imre* (9.), *Bencze Lajosné* (13.), *dr. Csaba Imre* (56.), *Dormán Máténé* (47.), *Fehérné Eperjesi Zsuzsanna* (26.), *Gerber Istvánné* (49.), *Görcs Károly* (85.), *Navreczki István* (19.), *Nemeskéri Sándor* (89.), *dr. Petrovics Etelka* (51.), *Reisz János* (53.), *Szabó Ferencné* (33.), és *Tomics János* (80.) tanácstagok, valamint *dr. Horváth Csaba*, a Pécs városi szakszervezeti bizottság titkára és *Horváth Endre*, a Baranya Megyei Tanács tervosztályának a vezetője. A vitában elhangzottakra *Komlódi Józsefné* és *dr. Molnár Zoltán* tanácselnök-helyettesek válaszoltak, a tanács az 1988-as pénzügyi tervet egyhangúlag elfogadta.

*

A tanács zárt ülésen érdemei elismerése mellett 1988. február 15-i hatállyal nyugállományba vonulása miatt felmentette *Csorba Tivadart* művelődésügyi osztályvezetői tisztéből, s e helyre egyidejűleg kinevezte *Mezei Józsefet*. Egészségi állapotára való tekintettel lemondott tanácstagságáról és számvizsgáló bizottsági elnöki tisztségéről *Balatonyi Dezső* (69. vk.), a tanács a bizottság elnökévé *Csonka Editet* (30. vk.) választotta meg. Ugyancsak lemondott tanácstagságáról *Várbiró Péter* (35. vk.). Mindkét választókerületben időközi választáson választanak új tanácstagot. Az elmúlt évben elhunyt *Szederkényi Ervin József Attila*-díjas, helyére a város delegált megyei tanácstagjává választották *Kistelegdi Istvánt*.

H. I.

Tanácsülések

Elfogadták Komló idei pénzügyi tervét

Az idei pénzügyi tervet tárgyalta Komló Város Tanácsa a tegnap délutáni ülésén. Hogy mire lesz elegendő az a több mint félmilliárd forint, amivel 1988-ban a város gazdálkodhat? Csak a legszükségesebbre: a szociális, egészségügyi és oktatási feladatok ellátásának szintentartására, a központi szennyvíztisztító telep üzembe helyezésére, a város biztonságos ivóvízellátását biztosító városi vezetékrendszer első ütemének építésére, a bányászlakás-építés folytatására, a magánerős építkezés elősegítésére.

A visszafogott és roppant mértéktartó fejlesztések ellenére idén is fejlődik Komló. A körtvélyesi lakótelepen nyolcvanegy lakás átadása várható, idén elkészül, s megkezdik a próbaüzemet a központi szennyvíztelepen. A városi vízvezeték építése mellett a hőerőmű korszerűsítése is folytatódik.

A településfejlesztési hozzájárulásból idén megkezdik a városi uszoda építését, melyre idén 10 millió forintot fordítanak. A napirendi pont vitájában felszólalt a megyei tanács képviselője, aki azt javasolta a komlói tanács tagjainak, hogy ennek az uszodának az építését halasszák el, mert ehhez a megyei tanács nem tud támogatást nyújtani, sőt a majdani üzemeltetéséhez sem. S hogy valóban akarja a lakosság az uszodát, bizonyítja, hogy a tanácstagok kiálltak az uszoda mellett, érvként felhozva, hogy a városban komolyan veszik az országban egyre szélesedő egészséges életmódért folytatott küzdelmet. Ennek egyik eleme, hogy biztosítani szeretnék a rendszeres úszás lehetőségét.

A tanács tagjai — egy ellenszavazattal — elfogadták az idei pénzügyi tervet, így az uszoda kivitelezéséhez is hozzáfoghatnak.

R. N.

———— * ————

Eszéki vezetők Baranyában

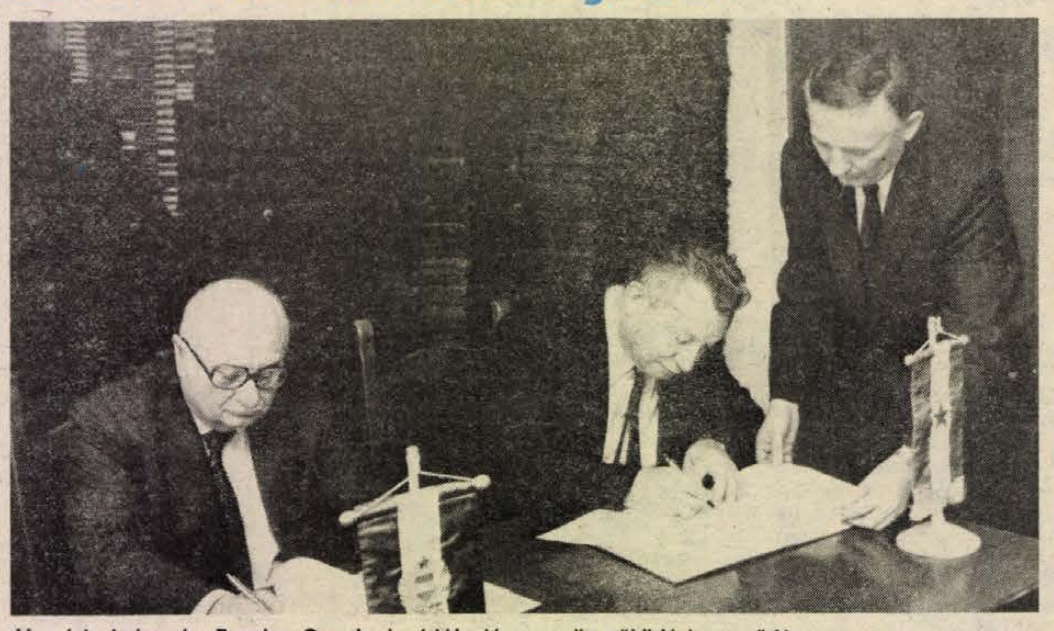

Horváth Lajos és Branko Grozdanics írják alá az együttműködési szerződést

Fotó: Laufer László

Aláírták az együttműködési megállapodást

Beszélgetés a turizmusról, látogatás az MTV pécsi körzeti stúdió nemzetiségi szerkesztőségében

A testvérmegyei kapcsolatok további négy évre megfogalmazott, írásban rögzített együttműködési megállapodás megbeszélésére és aláírására tegnap Baranyába érkezett *Branko Grozdanics*, az Eszéki Községközi Választmány elnöke, *Antun Seda*, a VB elnökhelyettese és *Mihajlo Kramarics*, a VB titkára.

Pécsett a Baranya Megyei Tanács épületében *Horváth Lajos* megyei elnök köszöntötte a vendégeket, majd értékelte az 1987. évi együttműködést. Beszélt az eredményekről és a megállapodásban rögzített célkitűzések némely részleteinek javítási szándékáról.

Branko Grozdanics elismeréssel szólt az elmúlt évről. Összességében igen eredményesnek minősítette a kapcsolatot. Ő is néhány részlet módosítását kérte.

Az aláírásra váró dokumentum első fejezete a gazdasági élettel kapcsolatos feladatokat foglalja össze. Ebben szerepel, hogy 1988-ban Pécsett rendezik meg a magyar–jugoszláv mezőgazdasági tudományos napokat. A szervező bizottság ez év elején határozza meg a tanácskozás témáját és tartalmát. Itt található a termelőszövetkezeti, vízgazdálkodási és a jégkár elleni védekezésben való együttműködés. Továbbá a kereskedelem, az idegenforgalom, vendéglátás és az építőipari, műemlékvédelmi és kommunális ellátás. A személy- és áruszállítással foglalkozó célkitűzéseket, az oktatásügy, a művelődés, egészségügy és a sport területén mindkét részről megjelölt teendő követte. E részben Horváth Lajos kérte az Eszéki Nemzeti Színház és a Pécsi Nemzeti Színház kapcsolatainak rendezését. Tolmácsolta a Megyei Könyvtár vezetőinek kérését, miszerint a partner nyújtson segítséget a folyóiratok zökkenőmentes küldésére Baranyában. Az egészségügyön belüli kapcsolatokról elismeréssel beszéltek, nevezetesen a hagyományos gyógyszertári megállapodás teljesítéséről.

Visszatérve a mezőgazdasággal foglalkozó része, a két tanácsi vezető kiemelten hangsúlyozta: az 1987. évi jégkár megköveteli, hogy sürgősen létrejöjjön egy magasabb együttműködési forma a két körzet jégkárvédelmi szervezetei között, és hogy kialakuljon a közös jégvédelmi rendszer.

Az együttműködési megállapodást *Horváth Lajos*, a Baranya Megyei Tanács elnöke és *Branko Grozdanics*, az Eszéki Községközi Választmány elnöke írta alá.

Az eszéki tanácsküldöttség délután a tv-toronyban találkozott *Szőnyi Jánossal*, a Mecsek Tourist igazgatójával és a magyar–jugoszláv idegenforgalmi tapasztalatokról, tervekről, a kölcsönös kiállításokról, árubemutatókról beszélgettek.

Látogatásuk következő állomása az MTV Pécsi Körzeti Stúdiója volt. *Stangl Márta*, a Nemzetiségi Szerkesztőség helyettes vezetője adott tájékoztatást munkájukról.

A testvérmegye küldöttségének csütörtöki programja Pécs történelmi nevezetességeinek meglátogatásával ért véget.

Nagy István

Szentlőrinc

Együttműködési szerződés a körzet községeivel

— Baranyában a két másik nagyközség — Sásd és Sellye — mellett Szentlőrinc is részese az új igazgatási struktúra kísérletének. Ez a feladat elismerése annak a hosszú és dinamikus fejlődésnek, amely jellemezte és jellemzi nagyközségünket. Településünk egy viszonylagos egységet képező, egymást kiegészítő funkciókkal rendelkező körzet középpontjában helyezkedik el, így a kísérletnek részesei a közvetlen körzetben lévő Bükkösd, Szabadszentkirály, Királyegyháza, Hetvehely és Bicsérd is — mondotta *Győrvári Márk* tanácselnök tegnap délután a Szentlőrinci Nagyközségi Közös Tanács ülésén, amelyen az új feladatokból adódóan, a megszokottól eltérő napirendi pontot tárgyalt és fogadott el a testület: az együttműködési megállapodást a Szentlőrinc körzetében lévő községekkel, amely már az összehangolt fejlesztési feladatokat is magába foglalja.

Győrvári Márk tanácselnök megemlékezett a nagyközség másfél évtizedes fejlődésének legfontosabb állomásairól; Szentlőrinc 1972-ben kapta meg a nagyközségi címet. Ma 7500 lakosa van, több mint ezer komfortos lakás és családi ház épült, az üzemekben közel háromezer munkahelyet biztosítottak az itt élőknek. Van vezetékes víz, kiépült a szennyvízhálózat, s 480 lakást kötöttek a távfűtőhálózatra.

E fejlesztéseknek a helyi gazdasági és társadalmi szervek mellett részesei voltak a Mecseki Ércbányászati Vállalat, a Pécsi Közúti Igazgatóság, a Baranya Megyei Vízmű Vállalat is, akik a társadalmi munka mellett jelentős anyagi segítséget nyújtottak a nagyközségnek. A tanács munkájukért, támogatásukért köszönetét fejezte ki, s a „Szentlőrinc" kitüntető plakettet adományozta három vállalatnak, továbbá *Árki Zoltánnak*, a Szentlőrinci Nagyközségi Tanács általános elnökhelyettesének és *Joó Jánosnak*, a Szentlőrinc és Vidéke ÁFÉSZ elnökének.

M. Gy.

A külföldi valuta felajánlási kötelezettségéről

A Dunántúli Napló 1988. január 27-i számában megjelent „Tájékoztató a külföldre utazás pénzügyi feltételeiről" című írásban az egységes értelmezés és a félreértések elkerülésére az alábbi kiegészítést közöljük:

Az 1988. január 1. és március 31. közötti időszakban nem tiltott módon (ajándékba, borravalóként stb. kapott) birtokba került és a 2000 Ft értéket meghaladó külföldi valuta esetén a felajánlási kötelezettség alóli mentesség nem jelenti a birtokban tartás lehetőségét, hanem ezen valuták az ott említett külön utazási számlára fizethetők be, szintén 75 %-os összegben.

Nem változtak ugyanis azon devizajogi előírások, miszerint a birtokba került devizaértéket a tulajdonos (birtokos), a megszerzéstől, a birtokbajutástól számított 8 napon belül köteles a Magyar Nemzeti Banknak vételre felajánlani. A Magyar Nemzeti Bank pedig a felajánlott devizaértéket hivatalos árfolyamon megvásárolhatja és a forint ellenértéket fizeti ki. E rendelkezés tehát továbbra is él, azonban a fent említett időszakban a külön utazási számlára vonatkozó rendelkezések lehetővé teszik azt, hogy ezen – legális módon birtokba jutott –, összegeket a külön utazási számlán tartsák és nem kell forintra átváltani. Tehát birtokban tartani semmiképpen sem lehet a 2000 Ft-ot meghaladó értékű fenti valutát, mert azt vagy a külön utazási számlára kell befizetni, vagy a Magyar Nemzeti Banknak kell vételre felajánlani.

Az említett befizetési lehetőség 1988. március 31. után megszűnik, s ezt követően már csak a 8 napon belüli vételre felajánlási lehetőség marad a fentiek szerint.

E kiigazítást az időközben kapott érdeklődő telefonhívások miatt tartottuk célszerűnek közreadni.

Dr. Takács József
pénzügyőr százados

Akvarellek és grafikák



Szovjet műemlékek képekben

A hét elején a fővárosban, a Szovjet Kultúra és Tudomány Házában *Biró Gyula*, a Magyar—Szovjet Baráti Társaság főtitkára és *Bagyul I. I.*, az SZBTSZ magyarországi képviselője, követségi tanácsos nyitotta meg *Csák Máté* festőművész kiállítását, amely „Találkozásaim szovjet műemlékekkel" címmel, akvarellekkel és grafikákkal mutatja be közelmúltban tett szovjetunióbeli utazásának élményeit.

A tárlaton bemutatott 32 akvarell és 20 grafika többségének vázlatait, vagy már egy-egy véglegesen kimunkált formáját Moszkvában láttam. Egy időben tartózkodtunk a szovjet fővárosban, együtt jártunk a Kremlben, Zagorszkban, Gorkiban. Esténként, amikor szálláshelyünkön végiggondoltuk a látottakat, a felejthetetlen élmények hatása alatt vázlatokat készítettünk el a végleges grafikák első „bírálatát". Akkor úgy gondoltam, hogy bizonyára elfogultak vagyunk, hiszen annyira együtt éltük át a látottak élményét, melyek valamennyiünkre, akik akkor ott voltunk Csák Mátéval, nagy hatással voltak.

A Szovjet Kultúra és Tudomány Házába, a kiállítás megnyitójára sokan mentünk el azok közül, akik együtt voltunk vele Moszkvában. Újra nézve a kiállítás képeit, azok hangulata, magával ragadó színei, néhány jellegzetes vonal a grafikákon, újra elvarázsolta a látottakat, meggyőzött arról, hogy nem elfogultan, baráti érzésektől befolyásolva dicsértük. Ezt a véleményt erősítette, hogy sok érdeklődő jött el a megnyitóra, akik őszinte elismeréssel szóltak a bemutatott anyagról.

Nem kritikát kívánok írni a kiállításról, hiszen ezek az akvarellek és grafikák csak igen kis betekintést engednek Csák Máté művészetébe, megméretetéséhez szükséges lenne más témájú munkájával is alaposabban megismerkedni. A közelmúltban egymást követve nyíltak meg a különböző témákkal foglalkozó kiállításai, melyek a híradások és kritikák szerint szintén nagy sikert arattak. Sokat és szenvedélyesen dolgozik, van mondanivalója azoknak, akik kedvelik, elismerik munkáját. Élményeit, érzelmeit akarja megosztani mindazokkal, akik felkeresik kiállításait.

Számomra a legkellemesebb élmény közérthetősége volt. Sok vita folyik napjainkban arról, hogy miért olyan kevés az újonnan bemutatkozó művészek kiállítása iránt az érdeklődő? Miért fullad egy-egy bemutatkozás a megnyitás után a közönybe? Anélkül, hogy bárkit és bármit is elmarasztalnák, azt hiszem, hogy mind többen a közérthetőséget kérik számon, ennek elmaradását hiányolják. Csák Máté vállalja ezt, talán még akkor is, ha ennek időszerűségét vitatják tőle.

A kiállítás február 14-ig tekinthető meg.

Mitzki E.

KULTURÁLIS AJÁNLÓ

Rádió

Komoly és könnyebb témákat egyaránt ígér a hallgatóknak a pécsi stúdió szombat délelőtti műsorának szerkesztője, Felső Pál. Szó lesz többek között a munkaerő-gazdálkodási gondokról, a pécsi Makarenko-kutatásról. Jelentkezik a kerti tanácsadó, mely ezúttal a tavaszra való felkészüléssel foglalkozik. A közelmúlt Pécsett járt Komár László, akinek szeptemberben kiadott lemeze már januárban elérte az aranylemez odaítéléséhez szükséges eladási számot. A műsorban tehát megszólal Komár László is, prózában és dalban.

IH-filmklub

Egy hét múlva, február 5-én kezdődnek a pécsi Ifjúsági Ház tavaszi filmklubsorozatai. A délután 5 órai középiskolás filmklubon a *Napló szerelmeimnek*, az *Aranyoskám*, a *Két választás Magyarországon*, a *Vezeklés*, a *Tanítványok*, a *Hóvirágünnep*, a *Talpra, Győző!*, a *Sipoló macskakő*, *Az én kis falum*, a *Fele-barátnőm* és a *Hol volt, hol nem volt* című filmek szerepelnek.

Az este 7-kor kezdődő felnőtt sorozat a kortárs filmművészet legújabb alkotásait foglalja magába, a rendezők között ott találjuk *Tarkovszkijt* és *Jancsót*, *Jarmuschot* és *Rivette*-t egyaránt.

Az első előadáson február 5-én a *Brazil* című film szerepel. A további sorrend: *Obioba, Kizökkent világ, Máskor, máshol, Florida, paradicsom, Élveboncolás, A harmadik fokozat, Földi szerelem, Zöld sugár, Julietta sorsa, Áldozathozatal* és *A pacifista.*

A föld alól a napvilágra

A Múzeumi hétvége keretében a hónap végén két érdekes program is várja a látogatókat. Január 30-án, szombaton 16 órakor a Néprajzi Múzeumban a dél-dunántúli németek népművészetéről tart előadást dr. Imre Mária muzeológus, a színes diák Lantos Miklós munkái.

Másnap, vasárnap 10 órakor a Régészeti Múzeumban Kárpáti Gábor régész történelmi belvárosképünk alakulásáról beszél, az 1987. évi ásatások kapcsán. Szó lesz többek között a Munkácsy utcában föltárt XIII. századi domonkos kolostorról, az István téri középkori temetőről, de a pécsi leletmentési tapasztalatokról és eredményekről is.

Film... Film... Film...



Jelenet a Kobra című amerikai filmből

KOBRA

Színes, szinkronizált amerikai krimi.

Rendezte: George Pan Cosmatos.

Szereplők: Sylvester Stallone, Brigitte Nielsen.

Kobra, a Los Angeles-i rendőrség különleges ügyekkel megbízott tisztje fanatikus gyilkosok bandája után nyomoz. A tettesek szeretnék likvidálni egyik mészárlásuk szemtanúját, ám a csinos fotómodellt Kobra veszi védelmébe.

Valóságos háború tör ki, ám a szuperzsaru állja a sarat...

KI KORÁN KEL, ARANYAT LEL

Színes; szinkronizált csehszlovák ifjúsági film.

Rendezte: Drahomira Králová.

Pável, a nem mindennapi műszaki tehetséggel megáldott kisfiú csodálatos tulajdonságú anyaghoz jut, melynek segítségével saját hasonmásait állítja elő. Kópiái azonban jobbak nála, ezért kénytelen maga is megjavulni. Hármasban sok jót tesznek, s amikor hasonmásai semmivé válnak, Pávelnek egymagában is helyt kell állnia.

Hangszerkiállítás és néptáncest

Két, manapság ritkaságszámba menő rendezvénynek ad otthont a jövő hét derekán a pécsi Ifjúsági Ház. Február 3-án 19 órakor Boczán Béla, az Európa-szerte ismert hangszerkészítő kiállítását Eredics Gábor zenész nyitja meg. A régi darabokat és hangszerkülönlegességeket bemutató kiállítás bizonyára nagy érdeklődésre tart majd számot.

A hangszerkiállításhoz remekül kapcsolódik a megnyitót követő néptáncest. Több pécsi és városkörnyéki táncegyüttes tagjai fogtak össze, hogy *„Amíg bennünk zeng a lélek"* című műsorukat nagyobb nyilvánosság előtt is előadhassák. Erre ad kiváló alkalmat a hangszerkiállítás megnyitóját követő est. A táncosok macedón, bosnyák, szatmári, kalotaszegi, román, bolgár táncokat adnak elő, a műsorban az Evrosz, a Kaláris és a Vizin zenekar, valamint Sebestyén Márta és a Vujicsics együttes tagjai közreműködnek. A kezdeményezés két leglelkesebb kivitelezője, Szávai József és Szabó Sándor elmondása szerint azokat a táncokat és zeneszámokat válogatták össze, amiket a leajobban kedvelnek. Ez jó ajánlólevél lehet a szerdai bemutatóhoz, amire szeretettel várják a néptánc és a népzene barátait.

A Pécsi Szimfonikus Zenekar hangversenye

Február első napján, 4-én, este fél 8-kor kezdődik a Pécsi Orvostudományi Egyetem aulájában a Pécsi Szimfonikus Zenekar hangversenye. A műsorban elsőként Lajtha IV. szimfóniáját játsszák, majd Bartók brácsaversenyét, végül pedig Muszorgszkij—Ravel: Egy kiállítás képei című darabját. A zenekart Gál Tamás vezényli, brácsán közreműködik Gál Zoltán.

Rovatszerkesztő: HODNIK ILDIKÓ

Tollseprű

Fellengzős felek

Egyik legéletrevalóbb szavunk a: *fel-föl*. Nyelvtani helyét tekintve lehet mondatszó, határozószó és gyakran igekötő. A túltengő „ezés" enyhítésére a *föl* alakot is használhatjuk a *fel* mellett. A felesleges helyett éppen ezért szívesen mondjuk a fölöslegest.

Több levélíró kifogásolja a *fel* igekötőnek az utóbbi időben való túltengését, és főleg idegen minták szerinti fellengzős használatát. Manapság például mindent „felvállalunk": munkát, megbízatást, valaminek elkészítését stb. Helyesebb volna helyette az elvállal ige használata. A felvagy fölvállal használata azonban népi gyökerű. Arany János így ír: „Még fele munka hátra volt, már átkozta magát, hogy oly olcsón *felvállalta*." A vádlott viszont rendszerint nem vállalja fel a terhére rótt bűncselekményeket, hanem felhoz valamit a mentségére, kivágja magát.

Azt is szokták mondani, hogy a villanyt feloltották, holott a felgyújtás után a villanyt el- vagy leoltani szokták. Többen nem tartják észszerűnek a *„felmerült"* szavunkat, mert a fel igekötő felfelé irányuló mozgást jelent, a merül ige viszont lefelé tartó cselekvésre utal. Igen ám, de aki vizet mer, annak az edényt először meg kell merítenie a vízben, majd felfelé irányuló mozgással ki kell onnan emelni. Íróink, költőink gyakran élnek e szó használatával. Vajda János így ír: „Múlt ifjúság tündér taván hattyúi képed fölmerül."

Idegen hatást tükröz a *„fellép"* igekötős ige átvitt értelmű alkalmazása. A betegnél súlyos tünetek lépnek föl (jelentkeznek), a sebesültnél vérmérgezés lépett fel. Ne mondjuk ezért, hogy járvány lépett fel, hanem inkább ezt: járvány tört ki, ütötte fel a fejét. A fellép igekötős igének „előáll, szerepel" jelentésű használata is igen elterjedt: igényekkel, követelésekkel lépett fel helyett ajánljuk az igényel, a követel igéket.

Megújuló gazdasági életünkben gyakran átvitt értelembe csap át ez a kifejezés: *felfut a termelés, a kereskedelem, az áruk mennyisége stb.* Ajánlatunk: a termelés ne fusson fel, hanem fejlődjék, gyarapodjék.

Idegen hatást tükröz a „felhozni" ige kapcsolatteremtése. Gyakran hallunk ilyesféléket: hibául hozza fel; érveket hozott fel igazsága mellett. Helyesebb, ha azt mondjuk: hibául rója fel neki, érveket sorakoztat fel ellene vagy mellette.

A sportnyelvben gyakran találkozhatunk ilyfajta mondatokkal: feljövőben a csapat, feljön az élvonalba. Helyette ízesebb, magyarosabb: előre tör, élre tör, magára talál a csapat. Gyakori eset, hogy a játékos *„felhagy"* az ellenfél üldözésével. Talán jobban tenné, ha folytaná a küzdelmet, bár újabban a *„felhagy"* ige használatát nem üldözik nyelvészeink, mert hisz ismert a dantei mondás: „Ki itt belépsz, hagyj fel minden reménnyel!"

Szinte kiirthatatlan már nyelvünkből a *felfektet* ige. Mi mindent felfektetünk: ügyiratot, listát, kérdőívet, könyvet, kimutatást. Helyette ajánlatosabb volna ügyiratba foglalni valamit, a kimutatást nyilvántartani, könyvet, számlát nyitni, listát rendszeresíteni, vezetni, elkezdeni.

Ki tudja, hogy a bérbruttósítással kapcsolatban hány névjegyzéket kellett felfektetni? Nem csoda, ha némelyik bruttósító a felfektetést összetévesztette a lefektetéssel.

Tóth István dr.

Keresztrejtvény

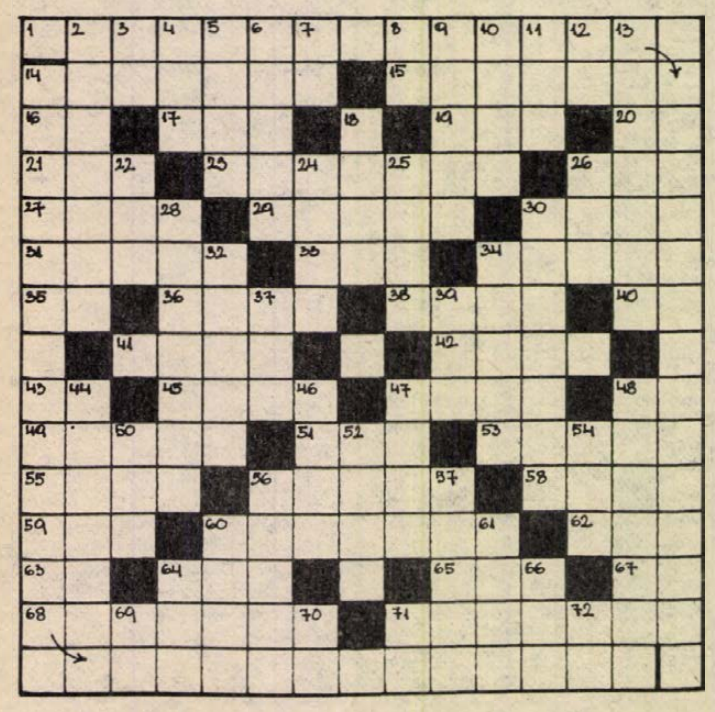

Téli alkony

„Aranylanak a halvány ablakok... / Küzd a sugár a homvazó sötétteI... — így kezdődik Kosztolányi Dezső címben szereplő verse, melynek folytatása a rejtvény két hosszú sorában olvasható.

VÍZSZINTES: 1. **A vers folytatása.** (Zárt betűk: F, T, É, Y, L.) 14. Fontos ötvözőfém. 15. Ez a sült nyílt tüz fölött készült. 16. Üresen hat! 17. Kuckó. 19. Pusztít. 20. A munka része! 21. Az óvodások sulija. 23. Bemondás a rablóultiban. 26. ÉÉÉÉÉ! 27. Ez a „kötő" gyógyászati segédeszköz. 29. Francia festő. (Édouard, 1832–83.) 30. A városi villamosvasút neve Angliában. (TRAM). 31. Érv, magyarázat. 33. Mellső végtag. 34. Franciaország legszigorúbb börtöne. 35. Keszthely határai! 36. Nagy, húsos levelű gyomnövény. 38. Életbiztosítási forma. 40. Puha fém. 41. Kis sziget a szentendrei Duna-ágban. 42. Már megette a kenyere javát. 43. Házőrző, az ember barátja. 45. Á la...; divat szerint. 47. Bútorfajta. 48. Ezzel kezdődik a spórolás! 49. A gyorsnál nagyobb mozgás. 51. ...Taylor, amerikai filmsztár. 53. Korábbi. 55. Fűtőanyag. 56. A leningrádi operaház névadója. 58. Abroncs névelővel. 59. Csuk. 60. Perpatvar. 62. Rés betűi keverve. 63. Percen belül! 64. Csomóval odaerősít. 65. Közbül tolat! 67. Motívum. 68. A pesti Népköztársaság útjának legelső neve. 71. Kezdettől fogva. (Latin kifejezés.)

FÜGGŐLEGES: 2. Öntödében készítik és tuskónak nevezik. 3. Hangtalan nóta. 4. Jugoszláv város a Morava völgyében. 5. A Szovjet-Kelet legfontosabb belvízi útja. 6. Primitív népek törzsi jelvénye. 7. Kiejtett betű. 8. Közönséges, szálkás húsú hal. 9. Nincs zárva. 10. Petőfi vers címe. 11. Hely németül. 12. Központi Sajtószolgálat. 13. Vonszoló. 15. **A versidézet befejező sora.** (Zárt betűk: M, E, N.) 18. A Zeiss optikai művek telephelye az NDK-ban. 22. A hirdetésben olvasható! 24. Ásványolajipari központ a Szovjetunióban. 25. Harmadvágás a vívásban. 26. Katonai tiszti rang rövidítése. 28. Térfogat, terjedelem. 30. Táblázat, kimutatás. 32. Kaposvár folyója. 34. Sorozat francia szóval. (SÉRIE.) 37. Kerti pihenőhely. 39. Éppen ellenkezőleg. 44. Becsukódik. 46. Válogatott, kiváló. 47. Beszél. 48. A malájok ágyékkötője. 50. Fizetés. 52. Betűvetés. 54. Úttörőegység. 56. Katóka. 57. Igen illatos virág. 60. Csupasz, pucér. 61. Éppen hogy. 64. Vas megyei község, itt van a híres Jeli-arborétum. 66. Károlyi..., költőnő. 69. Kettős betű. 70. Magad. 71. Argon vegyjele. 72. Görög mítoszalak, Nachosz folyóisten szép leánya.

H. J.

Beküldendő: a vízszintes 1. és a függőleges 14. számú sorok megfejtése, legkésőbb február 8-án (hétfő) déli 12 óráig beérkezőleg, LEVELEZŐLAPON 7601 Pf.: 134., Dunántúli Napló Szerkesztősége, Pécs, Hunyadi út 11. címre.

A január 15-i lapban közölt rejtvény megfejtése: A jégcsap egyre nyúlik, a csöppje már nehéz, egy-egy kis tócsa pattan s szeliden égre néz.

Könyvutalványt nyertek: özv. Dürmann Konrádné, Pécs, Kodó dűlő 8.; Frij Rasimné, Pécs, Béla u. 3.; Kaponya Ferenc, Pécs, Szigeti út 38.; Leipám Ernő, Pécs, Böckh J. u. 26.; Szente Judit, Magyarbóly, Ady E. u. 17.

LAKÁS-INGATLAN

Eladó ötszobás, tetőtérbeépítéses, befejezés előtt álló ház, 1 100 000 + OTP. Szentlőrinc, Móricz Zs. u. 14.

Albérletet keresek, tiszta, csendes, külön bejáratú, fürdőszoba használat, telefon, lehetőleg idősebb egyedülálló néninél, reggeli-, vacsora-, esetleg mosatási lehetőséggel, csendes orvostanhallgató fiú részére az orvosi egyetem közelében. „Kulturált" jeligére a Hunyadi úti hirdetőbe.

Elcserélném háromszobás családi házamat 230 négyszögöl területtel, háromszobás, összkomfortos tanácsira + kp.-re, vagy eladnám. Málom, Kis u. 10.

Nyugotszenterzsébeti szőlőhegyen 400 négyszögöl, 8 éves kordonszőlő eladó + szántó. Villany, víz van, felszereléssel. Érdeklődni: Szentdénes, Kossuth u. 14. Mátyás.

Magyarhertelendi tetőtérbeépítéses nyaraló minden elfogadható árért sürgősen eladó. Érdeklődni: 17.00 óra után 27-914. Pécs, Pellérdi u. 7.

Eladó 260 négyszögöl szőlő, félig új telepítéssel. Érdeklődni: Nagykozár, Pécsi u. 23. Szombat—vasárnap.

Kisszkókó dűlő 4/A alatt épülő 6 lakásos társasházban 119 m²-es lakrész garázzsal, nagy terasszal, 160 négyszögöl telekrésszel eladó. Várható költsége 2,8 millió, OTP-kölcsönnel együtt, „Novemberi költözés" jeligére a Hunyadi úti hirdetőbe.

Siklóson elcserélném Béke téri, másfél szobás, földszinti lakásomat Köztársaság téri, vagy Harkányi úti hasonlóra „Második emeletig" jeligére a Hunyadi úti hirdetőbe.

Eladó 260 négyszögöl gyümölcsös kevés szőlővel, kis házzal. „Barackfa" jeligére a Hunyadi úti hirdetőbe.

4 szobás, gázfűtéses családi ház nagy pincével eladó. Antal u. 6.

Eladó vagy elcserélhető tervrajzzal 360 négyszögöl telek építőanyaggal együtt 1,5—2 szobás, saját tulajdonú lakásra + kp.-t kérek. „Víz-villany van" jeligére a Hunyadi úti hirdetőbe.

Eladó 4 szoba, fürdőszobás családi ház garázzsal, udvarral, nagy kerttel és gazdasági épületekkel. Érdeklődni: Dobsza, Kisdobsza 106.

Szentlőrinci, OTP-s, új öröklakásomat, 67 m², elcserélném bármilyen pécsire. „Lehet tanácsi is" jeligére a Hunyadi úti hirdetőbe.

Pécsiek, figyelem! Elcserélném 53 m²-es, budapesti, belvárosi, földszinti, tanácsi lakásomat pécsire. Érdeklődni: 130-229-es telefonon, Budapest.

Keszthelyi, 73 m²-es, 2,5 szobás, új, összkomfortos, első emeleti, szövetkezeti lakásomat pécsi társas vagy családi házra cserélném kp.-ráfizetéssel. Cím: Rideg Károly, Keszthely, Balogh F. u. 1/B.

Babarcon, a Rákóczi u. 8. sz. alatt két családnak is megfelelő, nagy, új családi ház félkész állapotban reális áron alul eladó. Az ingatlan tehermentes. Befejezéshez hosszú lejáratú kölcsön és szociálpolitikai kedvezmény felhasználható. Érdeklődni a helyszínen lehet.

Elcserélném 2,5 szobás, kis kertes, garázsos családi házamat 2—2,5 szobás OTP- vagy szövetkezeti lakásra II. emeletig. Érdeklődni: Pécs, Hegyalja u. 32.

Zók, Arany J. u. 6. számú 3 szobás családi ház melléképületekkel eladó.

Budapesti, XVII. kerületi, 60 m²-es tanácsi lakásomat elcserélném pécsi öröklakásra, értékmegegyezéssel. 7822 Nagyharsány, Kossuth L. u. 19/A. Juhász.

Pécs-Vasason beépíthető telek eladó. 50 000 Ft. „Részletre is" jeligére a Hunyadi úti hirdetőbe.

Családi ház eladó vagy elcserélhető 2 szobás lakásra + kp.-ra 17 óra után, Kozármisleny, Munkácsy M. u. 81.

Hétvégi telek Pellérden, 30 m² új épület, szőlő, gyümölcsös, konyhakert eladó. Víz, villany, út van. Érdeklődni a 23-997-es telefonon vagy „Lakáscserelehetőséggel" jeligére a Hunyadi úti hirdetőbe.

Szigetvár-Hobol, Szamuely Tibor út 15. sz. alatt komfortos, 2 szobás családi ház gazdasági épülettel eladó.

Telket vagy kertes családi házat vennék Pécs hegyvidéki részén. Minden megoldás érdekel. Cím: Harasztia, Barcs, Ifjúság u. 9.

Hosszúhetényben kétszintes, összkomfortos, új családi ház eladó. Cím: Hosszúhetény, Felszabadulás u. 71. sz.

Szőlő, szántóterület, présház, pince eladó, megosztva is. Köves út, villany van. Pellérd, Dózsa u. 38. Telefon: 73-031.

Vasas II., Pacsirtadűlőben 350 négyszögöl szőlő, fele gyümölcsös, présházzal, teljes felszereléssel sürgősen eladó. Érdeklődni: Pécs, Till u. 9. III. e. 11. 16 óra után, Taxióra is eladó.

Eladó 395 négyszögöl zártkertben levő szőlő és gyümölcsös a keszüi szőlőhegyen. Pince, garázs és lakható faház van, villany megoldható. Érdeklődni: Pécs, Krisztina tér 12. VIII/26. 18 óra után. Szombat, vasárnap egész nap.

Szép, pécsi összkomfortos lakást adok szolnokiért vagy martfűiért cserébe. „Tanácsi" jeligére a Hunyadi úti hirdetőbe.

Összeköltözők lakáscserével, figyelem! 2 szobás, távfűtéses, földszinti, tanácsi bérlakásunkat elcserélnénk 2 külön 1—1 szobás távfűtésesre, az egyik lehet Pécsett is, akár garzon is. Magasföldszint vagy I. emeleti, ha nincs lift. Érdeklődni: Komló, Kossuth L. u. 99., fszt./1.

Mohács, Farkas u. 26. számú 4 szobás, kertes családi ház gazdasági épülettel eladó.

Mohács, Jókai u. 64. számú tetőtérbeépítésű családi ház gazdasági épületekkel, kerttel sürgősen eladó. Ipari áram, műhely van.

61 m²-es kertvárosi OTP-lakás tehermentesen eladó. Telefon: 17-757. 4 óra után.

Pécsi, másfél szobás, I. emeleti tehermentes öröklakást cserélek balatoni, főleg Keszthely környéki üdülőre értékegyeztetéssel. Érdeklődni: Dr. Doma, Zalaegerszeg, Arany J. u. 57.

Szliven környékén 1—1,5 szobás, emeleti lakást vásárolnék 600 000 kp. + részlettel. Ajánlatokat: „Áprilisi költözés" jeligére 379312 számra a kaposvári hirdetőbe kérek.

Pecsenyesütő eladó komlói vásárcsarnokban. Érdeklődni: tel.: 83-451.

Eladó 20 m² műhelyhelyiség. Érdeklődni: 18-663-as telefonon.

Elcserélném kettő és fél szobás, kertvárosi, tanácsi lakásomat családi házra. Pécsi vagy Pécs környéke is lehet. „Kert 350596" jeligére a Sallai utcai hirdetőbe.

Pécs belvárosában 66 m²-es, 2 szobás, összkomfortos házrész, pince, padlás, szuterénrésszel — kp. + OTP-átvállalással eladó. Szommer, Kossuth L. u. 85. Érd.: szombat, vasárnap.

Zöldövezeti, kertes, többszint-eltolásos új családi házamat elcserélném 2 db 3 szobás, tehermentes öröklakásra, egy garázs szükséges. Esetleg kisebb családi ház + készpénzre. Érdeklődni este 18.00 után a 18-610-es telefonon.

Pécsváradi, 80%-os készültségű családi ház több család részére is, igényesnek eladó. „Február" 350414 jeligére a Sallai utcai hirdetőbe.

Áruházunk ajánlata:

MŰSZAKI OSZTÁLY:

- Sanyó MW—21120 kétkazettás rádió-magnó 16 800 Ft,
- Dyram KP 300 kétkazettás rádió-magnó 15 600 Ft,
- AIWA AD—F 220 magnó 10 000 Ft,
- Sanyó M 9704 rádiós-magnó 10 000 Ft,
- AIWA AR—888 zsebrádió 585 Ft.

MŰSZAKI HASZNÁLTCIKK ADÁS-VÉTEL!

- Sztereó autósrádió-magnó UNISEF CZ 100 5110 Ft.

LAKÁSTEXTIL-DIVATÁRUOSZTÁLY:

- Szovjet lepedő 214x138 cm 118 Ft,
- Pamut törölköző 72 Ft,
- Osztrák és olasz kötőfonalak 1370—1670 Ft/kg,
- Jugoszláv bakfis pólók 414—625 Ft-ig.

ÖNNEK IS ÜZLET, A MI ÜZLETÜNK!

Szliven Áruház

4 szobás, garázsos öröklakás a Felsőmalom u. 2-ben eladó. Érdeklődni: 28-894-es telefonon.

Eladó 80 m² összkomfortos öröklakás kertrésszel a Tiborc utcában. Érdeklődni: 18-663-as telefonon.

Szalántán, közel a falu központjához 400 négyszögöl házhely eladó. Szintén Szalántán 500 négyszögöl konyhakert eladó. Érdeklődni: Szalánta, Hunyadi u. 123.

Eladó! Betegség miatt kettő családnak megfelelő központi fűtéses, kertes családi ház vagy emeletesre cserélhető, megegyezés szerint. Érd.: Pécs, Gyula u. 5.

Elcserélnék 3 szobás, összkomfortos, szőnyegpadlós lakást, melyhez 2 percre van bölcsőde, óvoda, iskola, orvos, ABC, taxi, telefon a ház előtt. Egy garzonra és egy bármilyenre. „Megegyezünk 350464" jeligére a Sallai utcai hirdetőbe.

ÁTRIUM

kész beton eladás fél 8-tól 4-ig szállítással minden nap

22-392

Eladók választási malacok, fajtiszta, nagy fehér fajták, egy 2 mázsán felüli fehér hízó és 100 mázsa lucernaszéna. Szekeres János, Vaskapu. (Ócsárd mellett.)

Eladók, 2,5 m magas kerítés és lugas, vasbeton oszlopok. Érdeklődni: Szalánta, Hunyadi u. 154.

P—21-es motorkerékpár alkatrészekkel olcsón eladó. Pécs, I. kerület, Aknász u. 1/1.

2 darab 8 hónapos vemhes üsző eladó. — Bánfa, Petőfi u. 17. Schiffer.

Tetra—H naposcsibe kapható január—februárban. 10 Ft/db, Bárdosné, Pécsvárad, Munkácsy M. u. 38.

Sok szakmával 28 éves fiatalember másodállást vállal. Telefon: 22-512, 15—19-ig.

Orosz—történelem szakos egyetemi hallgató korrepetálást vállal általános és középiskolai tanulók részére. „Eredményesség" jeligére a Hunyadi úti hirdetőbe.

24—897 MISINA TEHERTAXI

Overlockkal összeállítást vállalnék. „Gyakorlattal rendelkező 350507" jeligére a Sallai utcai hirdetőbe.

Korona Tehertaxi 10-351

Építészmérnök vezető tervezői minősítéssel főállást keres. „Dunántúl 350505" jeligére a Sallai utcai hirdetőbe.

Halálozás

Szomorúan tudatjuk, hogy

DR. JÉGH KÁROLY

január 8-án váratlanul elhunyt. Hamvasztás utáni búcsúztatója február 5-én 12 órakor lesz a pécsi központi temetőben. A gyászoló család.

Fájdalommal tudatjuk, hogy a szeretett férj, édesapa, após,

FARKAS LAJOS

siklósi lakos 63 éves korában elhunyt. Temetése január 29-én, ma 14 órakor lesz a siklósi temetőben. A gyászoló család.

Megrendülten, szomorú szívvel tudatjuk, hogy

DR. MÁTRAI ÁRPÁD

orvos

súlyos betegségben 39 éves korában, január 23-án elhunyt. Temetése későbbi időpontban történik. A gyászoló család.

Megrendülten, mély fájdalommal tudatjuk, hogy szeretett férjem, drága jó édesapánk, apósom, unokabátyánk, vőm, sógorunk, nászunk, kedves rokonunk,

IFLINGER JÓZSEF

Jefi

türelemmel viselt, súlyos betegségben, 57 éves korában elhunyt. Temetése február 3-án 12.30-kor lesz a pécsi központi temetőben. Minden külön értesítés helyett. A gyászoló család.

A SZOT Üdülő vezetősége, szakszervezeti bizottsága és dolgozói mély megrendüléssel tudatják, hogy

IFLINGER JÓZSEF

üdülővezető rövid szenvedés után súlyos betegség után elhunyt. Temetése február 3-án 12.30 órakor lesz a központi temető ravatalozójából.

Fájó szívvel tudatjuk, hogy szeretett feleségem, édesanyám, testvérem, nagymamánk, dédimamánk, kedves rokonunk,

TAVASZI ISTVÁNNÉ

71 éves korában elhunyt. Temetése január 29-én, ma 12.30 órakor lesz a szigetvári kanizsai temetőben. A gyászoló család.

Mély fájdalommal tudatjuk, hogy szeretett férjem, édesapánk, testvérünk, apósunk, nagypapánk, dédipapánk, és kedves rokonunk,

KONTRA ISTVÁN

patapoklosi lakos, 68 éves korában elhunyt. Temetése január 29-én, ma 14 órakor lesz a poklosi temetőben. A gyászoló család.

Szomorúan tudatjuk, hogy

TÖRÖK LAJOS

hosszú szenvedés után 64 éves korában elhunyt. Temetése február 3-án fél 2 órakor lesz a pécsi központi temetőben. A gyászoló család.

Mély fájdalommal tudatjuk, hogy szeretett férjem, édesapánk, apósom és nagypapánk,

KEMÉNY SÁNDOR

(Újházi)

pécsdevecseri lakos, életének 74. évében, rövid szenvedés után elhunyt. Temetése január 30-án, szombaton délután 1 órakor lesz a pécsdevecseri temetőben. A gyászoló család.

Mély fájdalommal tudatjuk, hogy szeretett jó férjem, drága egyetlen édesapám, és testvérünk,

DR. SIMONFAI LÁSZLÓ

ny. postafőtanácsos

életének 62. évében jóságos szíve megpihent. Utolsó útjára február 1-jén, hétfőn 2 órakor kísérjük a pécsi központi temető kápolnájából. Megtört szívvel gyászoló családja, barátai és ismerősei.

Mély fájdalommal tudatjuk, hogy édesapánk, apósunk, nagyapánk,

BUKI ISTVÁN

január 5-én elhunyt. Hamvasztás utáni búcsúztatója február 3-án fél 4 órakor lesz a pécsi központi temetőben. A gyászoló család.

Mély fájdalommal tudatjuk, hogy

ÖZV. DUDÁS MÁRTONNÉ

Hugyi Etelka

93 éves korában, csendesen elhunyt. Temetése január 30-án fél 3 órakor lesz az újpetrei r. k. temetőben. A gyászoló család.

Mély fájdalommal tudatjuk, hogy szeretett férjem, édesapánk, nagyapánk,

UJPÁL LAJOS

szilágyi lakos, életének 56. évében január 24-én elhunyt. Temetése február 1-jén 2 órakor lesz a szilágyi temetőben. A gyászoló család.

Mély fájdalommal tudatjuk, hogy drága jó édesanyánk, anyósunk, nagymamánk, dédnagymamánk,

KAIZER JÓZSEFNÉ

Nagy Anna

82 éves korában, rövid szenvedés után elhunyt. Temetése február 3-án fél 3 órakor lesz a pécsi központi temetőben. A gyászoló család.

Mély fájdalommal tudatjuk, hogy szeretett édesanyám, anyósom, nagymamánk, dédikénk,

FARKAS MÁRTONNÉ

Kovács Mária,

volt kisbesztercei lakos január 24-én 76 éves korában elhunyt. Temetése február 3-án 1 órakor lesz a pécsi központi temető kápolnájából. A gyászoló Benkő család.



SÖRTÚRA Prágába!

MÁRCIUS 10—14.

Irányár: 4100—6920 Ft.

(Közlekedéstől és elhelyezéstől függően)

JELENTKEZÉS: MULTITOURS Utazási Iroda, Pécs, Széchenyi tér 6. Telefon: 15-895

Idős néninél, bácsinál vagy bárhol takarítást vállalok. „Munka mellett" jeligére a Hunyadi úti hirdetőbe.

HÍVJA ISTVÁNT! Villanyszerelés, bojler:- szerelés, -javítás, -tisztítás. 24-897.

Francia nyelvoktatást, korrepetálást alapfoktól nyelvvizsgáig vállal egyetemista. Telefon: 14-482.

Rendkívüli juttatások a Mecseki Szénbányáknál!

Bányamunka vállalása esetén (18—40 éves korig):

— 4000, szénfalon töltött műszak után, ha más pályát választ, bányászkeresete 63%-át fizetjük bérkiegészítésként.

— Kedvezményes OTP-lakás 2 év alatt.

— Családosoknak albérleti hozzájárulást, férfiaknak munkásszállót biztosítunk.

— Három évre szóló munkavállalási juttatás!

Vájároknak, segédvájároknak: 72 500,— Ft,

más föld alattiaknak: 42 000,— Ft.

— 22 éven aluli fiataloknak speciális kedvezmény!

— Bányászati bruttó keresetek, pótműszakkal:

csapatcsillés (betan. munka) 14 000—18 000,— Ft,

vájár (szakmunka) 17 000—22 000,— Ft,

bányalakatos, villanyszerelő 9 000—12 000,— Ft.

Feltétel: hosszabb előző munkaviszony, orvosi alkalmassági vizsgálat.

Címünk: Mecseki Szénbányák, munkaerő-gazdálkodás. 7629 Pécs, Komját Aladár u. 5. Telefon: 72/24-863.

KIOSZ KTV TERMELTETŐ VÁLLALAT KISIPARI KIVÁLÓ VÁLLALAT

DÉL-DUNÁNTÚLI KIRENDELTSÉG PÉCS, ENGEL J. U. 5.

Fiatal, jó megjelenésű, agilis, középfokú végzettségű, tárgyalóképes

üzletkötő

munkatársat keres FELVÉTELRE.

JELENTKEZNI LEHET: Farkas Győző kirendeltségvezetőnél, telefon: 72/10-898.

Eladó Nagykozárban, tanácsi kezelésben levő 978 m² építési terület megkezdett alappal, építési engedélyével és anyaggal. 130 Ft/m². Érdeklődni lehet naponta du. 15—18 óráig. Pécs, Lívia u. 1. sz. 4. em. 15. Czakó József.

Családi ház eladó. Mihály Gábor, Gyód, Fő u. 108.

Elcserélném Rácváros úti 4 szobás, összkomfortos, kertes, különálló házrészemet legalább 1½ szobás, tanácsi lakásra. „Uránvárosba 350510" jeligére a Sallai utcai hirdetőbe.

Elcserélném nagyméretű, 3 szobás (160 /m²) öröklakásomat, garázzsal, nagy udvarral, kerthasználattal, háromszobás összkomfortosra. Szabó, Gesztenyés u. 29. Érdeklődni naponta 3 óra után.

Bodán 700 négyszögöl terület eladó, fele szőlő, megosztva is. Petőfi S. u. 21.

2 szobás, tanácsi, összkomfortos, Szliven környéki lakásomat 1,5 szobás tanácsira cserélném. „Árajánlat 350554" jeligére a Sallai utcai hirdetőbe.

ADÁS-VÉTEL

Kazánra szerelhető új gázégő eladó. Pécs, Diana tér 6. VI/25., hétköznap 15 órától, hétvégén egész nap.

VW 1300-as eladó. Pécs, Hajnóczy u. 9/B. tetőtér. 17.00 után.

Messerschmitt kis autót vennék. Telefon: 18-099.

6 éves 1500-as Lada eladó. „Árajánlatot kérek 350457" jeligére a Sallai utcai hirdetőbe.

Hármas redőnyös ablakok, modern ajtók, 1—8 m-ig kifűrészelt szarufák, tégla eladó. Pécs, Korvin O. u. 10., fszt./3. Nagy Lajosné, egész nap.

5—6 éves Trabant Combit vennék. Mohács, Béke u. 9.

Száraztészta gyártó gépsor egyben eladó. Mohács, Tomori u. 8. Telefon: Mohács 10-917.

Ford Taunus kitűnő állapotban eladó. Telefon: 17-177. 17 óra után.

Eladó 100 q jó minőségű lucernaszéna. Babarcszőlős, Táncsics u. 9.

Tanulékony sziámik, nagy testű húsgalambok, tenyésztett kanárik féláron megvásárolhatók. Madách utca 4.

Kéttűágyas Naumann kötőgép eladó. Szabó, Pécs, Gesztenyés u. 29.

Orion típusú japán videómagnó, 29 programos, 2 hónapos, eladó. Érdeklődni Szabó Ervin tér 11. VI. em. 19. 15 óra után.

Fekete-fehér tévé eladó. Pécs, Bajcsy-Zs. u. 3. Vincze. T.: 16-775.

Fiat 127-hez eladó homlokfal, 2 db hátsó sárvédő, új. T.: 30-687.

Eladó 2 db nagy súlyú hízósertés. Babarcszőlős, Táncsics u. 9.

VEGYES

Felnőtt- és gyermekruhára bedolgozást vállalok. „Sok szabadidő" jeligére a Hunyadi úti hirdetőbe.

SZTRÁDA 1-10t Teher taxi 23-308

Kereskedelmi gyakorlattal, középkorú nő elhelyezkedne láncgososnál, büfébe vagy szerződéses boltba. Nyolc óránál többet is vállalok, „Jó munka, jó kereset" jeligére a Hunyadi úti hirdetőbe.

1-10 t TEHERTAXI MOBIL 22-392

Épülettervezést magánszemély és vállalat részére is vállalunk. „Épület 350506" jeligére a Sallai utcai hirdetőbe.

PANNÓNIA TEHERSZÁLLÍTÁS 1-10 t-ig FIX-, BILLENŐPLATÓS ÉS DARUS GÉPKOCSIKKAL 14-184

Televízió antennaszerelést vállalok, egyedit és közösségit garanciával. Meglévő anyagot beszámítok. Telefon: 29-886.

EXPRESSZ CB 31cs. AM 1-10 tonnáig 26-555

Automata és félauto mata mosógépek szervizelését, javítását vállaljuk. „Femico". Telefon: 7—15 óráig, 30-298.

• ÉPÜLETTERVEZÉS • költségvetés készítés, vidékre is. • tel: 22-080 •

Fregoli fából, műanyagból, szögbelövés, panelfúrás, előszobafal minden méretben megrendelhető a 11-166-os telefonon, Várhelyi.

KÖLTÖZTETÉS, 22-857. PÁNCÉLSZEKRÉNY-, ZONGORA-SZÁLLÍTÁS.

Dolgozókat felvesznek

REDŐNY, reluxa üzletkötőket felveszek. Katonaviseltek és gépkocsival rendelkezők jelentkezését várom. 9—14 óráig. Magyaregregy, Kossuth L. u. 128. 18 óra után Komló, Irinyi u. 22. Halász. (20906)

GYAKORLATTAL rendelkező érettségizett gépírónőt felveszünk. Pécsi Építő és Tatarozó Vállalat, Pécs, Tímár u. 23. sz. (246)

A PV Budafoki Papírgyár dobozrészlege felvesz korszerű nyomdagépeihez ofszet gépmestereket (9—16 000 Ft), WUPA kivágó-kitörőgéphez gépmestert (9—14 000 Ft), gyakorlattól és teljesítménytől függő havi átlagkereseti lehetőséggel. Munkaidő: 2 műszak, 40 órás munkahét, minden szombat szabad. A személyi órabér meghatározása a szakmai gyakorlattól függően személyes megbeszélés alapján történik. A szakmai továbbképzéshez minden támogatást megadunk. Vidékieknek munkásszállást, esetleg IBUSZ-szállást adunk, vagy albérleti hozzájárulást fizetünk. Érdeklődni és jelentkezni lehet: 1016 Budapest, Mészáros u. 58., munkaügy. Telefon: 752-211/59-es mellék. (99)

KŐMŰVES kisiparos kőműveseket és segédmunkásokat felvesz. „Megbízható munkaerő" jeligére a Hunyadi úti hirdetőbe. (20685)

A POLLACK Mihály Műszaki Főiskola kollégiuma felvételre keres délelőttös 8 órai elfoglaltsággal takarítónőket, valamint 8 órai elfoglaltsággal udvarost, főállásban. Érdeklődni lehet: Pécs, Boszorkány u. 2., kollégium gazdasági vezetőnél. (203)

MECSEK Élelmiszer és Vegyiáru Kereskedelmi Vállalat Központja közúti tarifálásban gyakorlott, érettségizett tarifőrt, valamint pénzügyi-számviteli gyakorlattal rendelkező érettségizett pénztárost felvesz. Jelentkezni lehet: Pécs, Kossuth L. u. 21., munkaügy. A vállalat fenntartási osztálya portást, valamint női öltözőbe öltözőőr-takarítót felvesz. Jelentkezni lehet: Pécs, Megyeri út 59. Raktárbázis, fenntartási osztályvezetőnél. (144)

A PROFESSIONAL Számítógépszerviz pécsi kirendeltsége jó kereseti lehetőséggel felsőfokú végzettségű fiatal munkatársakat keres számítógépek és irodatechnikai berendezések javítására. Gépkocsi szükséges! Jelentkezni lehet: Szőke Károly kirendeltségvezetőnél, 7621 Pécs, Lyceum u. 7. Telefon: 11-955. (182)

DÉL-DUNÁNTÚLI MÉH Vállalat (Pécs, Dr. Doktor S. u. 14.) kereskedelmi gyakorlattal rendelkező mérlegképes végzettségű belső ellenőrt felvesz. (209)

A PÉCSI Ingatlankezelő Vállalat felvételt hirdet anyaggazdálkodási előadó (középfokú kögazdasági végzettséggel, gépkocsi- és autóalkatrész anyagismerettel rendelkezzen). Egy raktári anyagmozgató (férfi) fizikai állományba. Jelentkezni: a Pécsi Ingatlankezelő Vállalat anyaggazdálkodási osztály, Kiss Tóth István anyagosztály-vezetőnél. (137)

A CEMENT- és Mészművek beremendi gyára szakirányú felsőfokú végzettséggel programozót keres IBM—PC számítógépekre. Személyi alapbért a 2/1987. (X. 25.) ME sz. r. alapján közös megegyezéssel állapítjuk meg. Jelentkezni lehet: önéletrajzzal a gyár személyzeti és oktatási osztályán. Telefoni érdeklődésre Szirényi János személyzeti és oktatási osztályvezető ad felvilágosítást. (211)

A MADLÉNA BUTIK EXKLUZÍV AJÁNLATA:

- farsangra elegáns török alkalmi ruhák vásárolhatók 3500—5900 Ft-os áron.

Öltözzön mindig elegánsan, vásároljon a TÜNDE DIVATHÁZBAN!

Sporthétvége

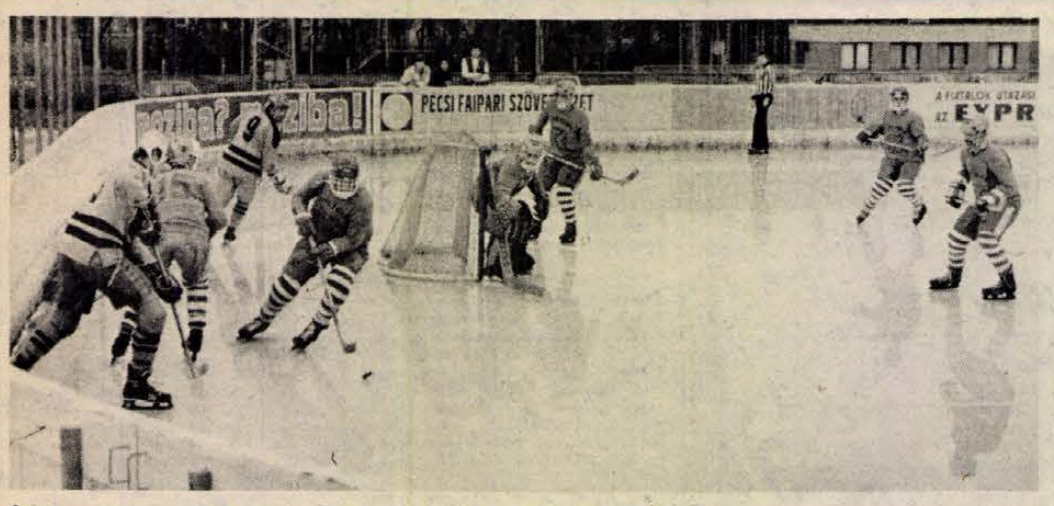

Jelenet a pécsi jégkorongozók egyik korábbi hazai mérkőzéséről

Jégkorong - élőben is

A tv-hoki (a Magyar Nemzet Kupából két mérkőzést lehetett látni a képernyőn a múlt héten) után élőben is élvezhető Pécsett a jégkorong: szombaton 13 órakor a műjégpályán az OB II. nyitányaként a Mecsek LSE–Pomáz találkozóra kerül sor.

– Négy csapat alkotja a mezőnyt ebben az osztályban – világosít fel *Maretics György*, a pécsiek játékosedzője. – Rajtunk kívül a Pomáz, a Novitax és a Hunyadi SE indul. Mindegyikkel kétszer játszunk, egyszer itthon, egyszer pedig idegenben. Az ellenfeleknél hemzsegnek a régi Fradi- és Dózsa-játékosok, egyedül a Novitax nem olyan erős. Őket tavaly is legyőztük, az idén is ezt szeretnénk. Egyébként jó hír, hogy a csapatunk támogatókra lelt, az EPFU, a Konzum, a Röviköt és a Lakásépítő Mérnöki Iroda GMK szponzorál ezentúl bennünket.

A Mecsek LSE-nél nem volt különösebb változás tavaly óta a játékoskeretben, huszan készülnek a szombati bemutatkozásra.

Asztalitenisz megyebajnokság

Asztaliteniszezőkkel népesül be szombat—vasárnap az Egyetemi tornacsarnok, ahol Baranya idei felnőtt női, férfi és újonc, serdülő, ifjúsági bajnokságát bonyolítják le. Szombaton 9 órától a felnőtt számokra kerül sor, vasárnap fél 9 órától az utánpótlás lép asztalhoz.

A versenyen minden Baranya megyei igazolt asztaliteniszező részt vehet, nevezni a helyszínen lehet, a kezdés előtt fél órával.

H. L.

Egész délután kosárlabda

Kettős NB I-es kosárlabdamérkőzés lesz szombat délután a városi sportcsarnokban. Előbb 15.00 órakor a PVSK–Táncsics SE férfi-, majd 16.30 órakor a PVSK–Bp. Spartacus női találkozót rendezik.

– Rangadó lesz a Táncsics SE elleni összecsapásunk, mert a katonacsapat erre a bajnokságra a bevonulásokkal megerősödött. A rutinos *Varasdi* lábáról levették a gipszet, már kispados lesz, így hosszú sérülés után újra játszhat. A paksi Felszabadulási Kupán jó formát mutattak a fiúk, ezt kellene átmenteniük szombatra is – mondotta *Tóth Árpád*, a férficsapat technikai vezetője.

A vasutas nők ellenfele, a Bp. Spartacus szerdán az MNK-ban lépett pályára, és kikapott Kecskeméten, ezzel elbúcsúzott a kupától. Az biztos, hogy a szövetkezetiek a hétközi mérkőzésük miatt fáradtabbak lesznek a pécsieknél, de nem ez fog dönteni. Legalább is a papírforma szerint nem ez, hiszen a PVSK mindenképpen esélyesebb a Sparinál. A győzelmét előre be lehetne kalkulálni – ha a kosárlabda sem volna gömbölyű és nem nőkről lenne szó, akiknél minden megtörténhet. De mindezek ellenére biztosnak tűnik a PVSK számára a két pont begyűjtése.

Az ifimérkőzéseket is idetszámítva az egész délután a kosárlabdáé a városi sportcsarnokban. A sportág pécsi hívei most igazán nem panaszkodhatnak, hogy esemény nélkül maradnak.

Négy és fél milliós szerződés

Bár a magyar asztaliteniszezők mostanában nem kényeztetik el jó eredményekkel a sportág híveit, a versenyzők felszerelése nem szenvedhet hiányt. Évről évre biztosítani kell a megfelelő ellátást, noha ma már egy márkás asztal 25 ezer forintba, egyetlen ütőborítás (soft), 850 forintba kerül, s többek között ezeket is külföldről kell beszerezni. Éppen ezért igen jelentős az a szerződés, amelyet a napokban *Jancsó Tibor*, az ÁISH főtanácsosa, *Horváth Tibor*, a szövetség főtitkára és *Hideyuki Kamizuru*, a japán Butterfly cég európai igazgatója írt alá.

– Kapcsolatunk csaknem két évtizedes már a híres japán céggel, amelynek egykor Simon Béla volt az igazgatója – mondta Horváth Tibor. – Először 1971-ben kaptunk felszerelést, akkor még szerződés nélkül, de 1974 óta már évekre szóló írásbeli megállapodásunk van, s ezt időszakonként felülvizsgáljuk, kiegészítjük, és ha az ajánlat számunkra kedvező, meghosszabbítjuk. Így történt most is, újabb négy évre érvényes szerződést kötöttünk, s ez minden eddiginél előnyösebb.

A részletekből ismert lett, hogy a Butterfly az eddigi évi 3 millió forint helyett ezentúl négy és fél millió forint értékben küld olyan elengedhetetlen árucikkeket, amelyek nélkül a sportág nem tudna létezni. Idén ezenkívül teljes videófelszerelést is kap a szövetség (felvevőt és lejátszót), továbbá egy számítógépet, amelynek segítségével például a ranglistákat is el lehet készíteni.

– Mit kér most ennek fejében a japán cég?

– Ugyanúgy mint eddig, a felnőtt, az ifjúsági és a serdülő válogatott kereteknek kötelező a Butterfly felszerelés használata, beleértve az ütőborítást. Az ütőfákkal kapcsolatban viszont még türelmi időt kaptunk, mert a japán gyártmányok minősége eddig nem volt kifogástalan. De éppen mostanában már olyan kísérleti példányokat küldtek Tokióból, amelyek a jelek szerint, majd minden igényt kielégítenek.

– Közismert, hogy a magyar sportolók az olimpiai játékokon az Adidas nyugatnémet cég felszerelését, ruházatát használják. Tekintve, hogy Szöulban az asztalitenisz is megrendezésre kerül, ez miként érinti a magyarokat?

– Erre is gondoltunk, a szerződésben rögzítettük, hogy az olimpián csak a versenyeken kötelező a Butterfly szerelés. Egyéb alkalmakkor az ÁISH által előírtakat használják a magyar játékosok – mondta befejezésül Horváth Tibor.

Kézilabda

Győri Richards–PMSC 22-14 (10-6).

Kner Kupa, nők. Győr, 300 néző. V.: Babos, Mózer. PMSC: Hang — Sutyor 2, Szanyi, Tóth, Gereguly 2, Gergely 5, Szabó 3. Cserék: Takaró (k.), Dolmány 1, Dézsi 1, Ancil. Edző: Sudár Ferenc.

Negyedóráig mindkét csapat „takarékosan" lőtte a gólokat, kevésszer zördültek a hálók. Különösen a hazaiak vétettek sok hibát. Az első játékrész végére belelendült a Richards, megnyugtató előnyét a szünet után könnyedén növelte, így fölényes győzelmet aratott. Nagyon rossz napot fogott ki a pécsi csapat.

SPORT DN SPORT

Szekeres az Austriába tart?

Az Austria Wien féléves szerződést kínál *Szekeres Józsefnek*, a Békéscsaba 23 éves labdarúgójának – nyilatkozta *Joschi Walter*, az osztrák klub elnöke a Kurier című bécsi lapnak adott interjújában. A lila-fehérek főnöke azonban hozzáfűzte: a békéscsabaiak mindeddig nem fogadták el az Austria feltételeit.

Ebben a cikkben Nyilasi Tibor, az Austria játékosa is megszólalt: „Nem akarom az egész tavaszi szezont a kispadon tölteni" – mondta. Úgy hírlik egyébként, hogy Nyilasi a Salzburg csapatánál folytatja pályafutását.

Joschi Walter azonban másként vélekedik. „Nyilasi eladása nem jöhet szóba. A két magyar közül a jobbiknak kell majd játszania" – nyilatkozta a fenti cikkben.

A huzavona mindenesetre már nem tarthat sokáig, az Austria vezetősége a napokban dönt Szekeres szerződtetéséről. Az átigazolási határidő, január 31-e vészesen közeleg.

Röviden

Cselgáncs. A Bp. Honvéd I. o. rangsorversenyén, Budapesten Doszpod 3., Kersics (mind PVSK) 5. lett.

Kézilabda. Barabás Zsolt vezető edző kijelölte a magyar női válogatott keretet, amelynek tagja lett Hang (PMSC) is.

Szabonisz és az utóda

A 220 cm-es szovjet kosaras, *Arvidasz Szabonisz* még csak lábadozik a kettős Achilles-ín műtétje után. A világ legjobbnak tartott amatőr játékosát Finnországban operálták meg, márciusban pedig az Egyesült Államokba utazik utókezelésre.

A szovjetek remélik, hogy megtalálták az utódját, a 205 cm-es Gintarasz Ejnikisz személyében. Ő is Szabonisz klubjában, a Zsalgirisz Kaunaszban játszik. Tizennyolc éves, és óriási tehetség. Már válogatott.

Mai sportműsor

Labdarúgás. VDN Kupa: Táncsics SE–PVSK, Kaposvár, 14.00.

MAI MŰSOR

SZÍNHÁZ

Nemzeti Színház: Kék balett (este 7 óra). Kisfaludy bérlet.
Pécsi Egyetemi Színpad (Anna u. 17. sz.): Minden egér szereti a sajtot (délután fél 5 óra).

FILM

Petőfi: Kobra (f5, f7, f9).
Kossuth: Amit tudni akarsz a szexről (10, 12, 6, 8). Androidok lázadása (2, 4).
Kossuth Klub: Ki korán kel (3, 5).
Park: Három férfi, egy mázeskosár (f4). Kobra (f6, f8, f10).
Jószerencsét: A Beverly Hills-i zsaru (f6). **Komló, Zrínyi:** Leszámolás Hongkongban (4, 6, 8). **Mohács:** A széljáró (4, 6, 8). **Szigetvár:** Férfiak (6, 8). **Siklós:** Pinocchió (5). A megállíthatatlan vonat (7). **Beremend:** Bounty (6). **Harkány:** Szamárköhögés (7). **Sásd:** Napló szerelmeimnek (6). **Szentlőrinc:** A Jávor (7). **Vajszló:** Valahol Európában (2).

RÁDIÓ

KOSSUTH RÁDIÓ

4.30: Jó reggelt! Zenés műsor. 8.06: Műsorismertetés. 8.15: Mai programok. 8.20: Fűtől fáig. 8.50: Népdalok. 9.40: Óvodások műsora. 10.05: Versek. 10.10: A zene is összeköt. 11.10: Magyar írás. 11.54: Reklám. 12.30: Ki nyer ma Főton? 12.40: Reklám. 12.45: Tudományos híradó. 13.00: Klasszikusok délidőben. 14.05: Műsorismertetés. 14.10: Munka-erő-viszonyok. Riportműsor. 15.01: Nóták. 15.30: Varga Pál riportösszeállítása. 16.05: A hajnal lánya. Rádiójáték. 16.57: Adó-Mk (zene). 17.00: Választás. Riport. 17.25: Rólunk van szó! 17.30: Idősebbek hullámhosszán. 18.15: Hol volt, hol nem volt . . . 18.25: Könyvajánlások. 18.28: Műsorismertetés. 18.30: Esti magazin. 19.15: Embermesék . . . 20.15: Diszkotéka. 21.15: Koncz Zsuzsa énekel. 21.30: Vita a mezőgazdaság jövőjéről. 22.20: Tíz perc külpolitika. 22.30: Kapcsoljuk a 6-os stúdiót. 23.30: Operakettősök. 0.10: Himnusz. 0.15: Éjfél után . . .

PETŐFI RÁDIÓ

4.30: Reggeli zenés műsor. 8.05: Operettrészletek. 8.50: Tíz perc külpolitika. 9.05: Zenés délelőtt. 9.50: Reklám. 10.45: Láttuk, hallottuk. 11.25: Világújság. 12.00: Hírek. 12.10: Fúvószene. 12.25: Édes anyanyelvünk. 12.30: Népi muzsika. 12.58: Műsorismertetés. 13.05: Pophullám. 14.00: Péntektől péntekig. 15.05: Könyvről könyvért. 16.55: Reklám. 16.58: Műsorismertetés. 17.05: Ipargazdák. 17.10: Popzenei felvételek. 17.30: Ötödik sebesség. 18.30: Reklám. 18.33: Fiataloknak! 19.50: Egészségünkért! 20.00: Nóták. 21.05: Fényképalbum. Rádiójáték. 21.55: Dzsesszt. 22.00: Éjszakai érdekes magazin. 0.15: Éjfél után . . .

BARTÓK RÁDIÓ

6.05: Muzsikáló reggel. 8.05: Műsorismertetés. 8.08: Időszaki kiállítások. 8.13: Kamaramuzsika. 9.23: Operarészletek. 10.15: Csak fiataloknak! 11.10: Szimfonikus zene. 12.35: Vokális zene. 13.03: Műsorismertetés. 13.05: Ismétlési sáv. 14.05: Kamarazene. 14.49: Zenekari muzsika. 15.26: Könyvszemle. 15.36: Operatörténeti érdekességek. 17.00: Kisiskolások műsora. 17.30: Az operaközvetítés folytatása. 19.03: Műsorismertetés. 19.05: Új lemezeinkből. 20.17: A Leningrádi Dixieland Band játszik. 20.34: Az ifjú Anacharsis utazása Görögországban. 21.00: Vezényel: Riccardo Muti. 22.27: Régi magyar táncmuzsika. 22.45: Pillantás az európai diszkókba.

PÉCSI RÁDIÓ

6.20–6.30 és 7.20–7.30: Információk Dél-Dunántúlról. 17.30: Zenés hétvége. 18.00: Hírek, tudósítások. 18.30: Szerbhorvát nemzetiségi műsor. 19.00: Nemzetiségeink zenéjéből. 19.05: Német nemzetiségi műsor. 19.35: Műsorzárás.

TELEVÍZIÓ

MAGYAR TELEVÍZIÓ

8.53: Műsorismertetés. 8.55: Képújság. 9.00: Tévétorna nyugdíjasoknak. 9.05: Play Bach. NSZK film. 9.35: Szomszédok. Teleregény. 10.05: Rómeó és Júlia a jégen. Amerikai jégrevü. 10.50: Mozgató. 11.00: Képújság. 17.03: Műsorismertetés. 17.05: Hírek. 17.10: Három nap tévéműsora. 17.15: Péntek délután. 17.25: Évgyűrűk. 17.45: Téka. 18.00: Ablak. 19.00: Reklám. 19.05: Tévétorna. 19.10: Esti mese. 19.25: Reklám. 19.30: Híradó. 20.00: Reklám. 20.05: Telefere. Vitray Tamás műsora. 21.15: Parabola. 21.45: Reklám. 21.50: Kétarcú gyilkos. Angol tévéfilm. 22.55: Híradó 3.

MÁSODIK MŰSOR

17.28: Műsorismertetés. 17.30: Képújság. 17.35: Hírek szerbhorvát nyelven. 17.40: Tizennégyen egy asztalnál. Csehszlovák film. 18.55: Képújság. 19.00: Természetbarát. 19.20: Csali. 19.30: Beethoven: D-dúr szonáta. 19.55: A Kelet városai. Angol rövidfilm. 20.05: Irisz. 20.55: Híradó 2. 21.15: Anna Pavlova. Kanadai film. 22.40: Képújság.

JUGOSZLÁV TELEVÍZIÓ

16.10: Jó napot! 16.50 Magyar nyelvű tv-napló. 17.20: Krónika. 17.40: Adás gyerekeknek. 18.10: Művelődési adás. 18.40: Számok és betűk. 19.00: Tv-kalendárium. 19.10: Rajzfilm. 19.27: Ma este. 19.30: Tv-napló. 19.50: Sport. 19.53: Időjárás. 20.00: Törvény Los Angelesben – filmsorozat. 21.00: Vetélkedő. 22.00: Tv-napló. 22.20: Kulturális magazin. 23.50: Hogy volt! Éjszakai műsor.

MÁSODIK MŰSOR

15.30: Elmulasztottók, nézzék meg! 18.20: Magyar nyelvű krónika. 18.55: Zágrábi körkép. 19.27: Ma este. 19.30: Tv-napló. 20.00: Népi muzsika. 20.45: Hírek. 20.50: Könyvek és eszmék. 21.25: Egy szerző, egy film. 21.50: Godbar urat keresve – játékfilm.

Portisch győzött, Sax döntetlen

Európai idő szerint szerdán késő éjjel játszották a kanadai St. Johnban a sakk világfesztivál keretében zajló világbajnokjelöltek párosmérkőzésének 3. fordulóját. Portisch Lajos világossal megszerezte első győzelmét a szovjet Vaganyan ellen. A másik magyar nagymester, Sax Gyula a sötét bábukat vezette. Találkozója az angol Nigel Shorttal döntetlenül végződött.

Portisch 2-1 arányban vezet Vaganyan ellen, míg a Short—Sax összecsapás állása: 2,5-0,5.

További eredmények (zárójelben a párosmérkőzés állása):

Speelman (angol)—Seirawan (amerikai) 1-0 (2,5-0,5), Juszupov (szovjet)—Elveszt (szovjet) 1-0 (2,5-0,5), Hjartarson (izlandi)—Korcsnoj (svájci) döntetlen (2-1), Spraggett (kanadai)—Szokolov (szovjet) döntetlen (1-2), Szalov (szovjet)—Timman (holland) döntetlen (1,5-1,5).

GÉPJÁRMŰJAVÍTÓ KISVÁLLALAT,

Komló, Ipari u. 2. sz. alatt

PÁLYÁZATOT HIRDET

főkönyvelői

munkakör betöltésére

FELVÉTEL:

— pénzügyi-, számviteli főiskolai végzettség, ill. középfokú közgazdasági végzettség és mérlegképes könyvelői képesítés, legalább háromévi vezetői gyakorlat.

BÉREZÉS: megegyezés szerint.

A pályázat tartalmazza: a pályázó részletes önéletrajzát, szakmai tevékenységének, munkakörének, jövedelmének megnevezését, továbbá a szakképzettségét tanúsító okiratok hiteles másolatát.

A pályázatukat 15 napon belül küldjék meg a

Gépjárműjavító Kisvállalat 7300 Komló, Ipari u. 2. címre.

A pályázatok elbírálása után a munkakör azonnal betölthető.

Dunántúli Napló

AZ MSZMP BARANYA MEGYEI BIZOTTSÁGÁNAK LAPJA

Főszerkesztő: **MITZKI ERVIN.** Főszerkesztő-helyettesek: **BÁLING JÓZSEF** és **LOMBOSI JENŐ**
Kiadja a Baranya Megyei Lapkiadó Vállalat. Felelős kiadó: **DR. JÁDI JÁNOS.**
Szerkesztőség és kiadóhivatal: Pécs, 7601, Hunyadi út 11. Pf.: 134
Telefon: 15-000. Szerkesztőség telex: 12-421. Kiadó telex: 12-320.

Készült a Pécsi Szikra Nyomdában. Pécs, Engel János u. 8. 7630. Telefon: 32-177. Telex: 12-211. Felelős vezető: **FARKAS GÁBOR.**
Terjeszti a Magyar Posta. Előfizethető: bármelyik hírlapkézbesítő postahivatalnál, a hírlapkézbesítőknél, a Posta hírlapüzleteiben és a hírlapelőfizetési és lapellátási irodánál (HELIR), Budapest XIII., Lehel u. 10/A, 1900, közvetlenül vagy postautalványon, valamint átutalással a HELIR 215-96162 pénzforgalmi jelzőszámra.

Előfizetési díj: egy hónapra 43,– forint, negyedévre 129,– forint, egy évre 516,– forint.
Indexszám: 25054. ISSN 0133-2007.

Világ proletárjai, egyesüljetek!

Dunántúli Napló

XLV. évfolyam, 29. szám
1988. január 30., szombat
Ára: 2,20 Ft

Az MSZMP Baranya Megyei Bizottságának lapja

Egymilliárdos árbevétel, 88 és fél milliós nyereség



A tsz takarmánykeverője

Rekordévet zárt a mohácsi Új Barázda Tsz

A tsz által patronált helyi nemzetiségi tánccsoport színes műsorral köszöntötte a mohácsi Új Barázda Termelőszövetkezet tagjait, akik tegnap Mohácson, a Kossuth moziban tartották zárszámadási közgyűlésüket. *Kapcsa Józsefné*, a tsz elnökhelyettese üdvözölte a résztvevőket, köztük *dr. Dányi Pált*, a megyei pártbizottság első titkárát, *dr. Bognár Zoltánt*, a Baranya Megyei Tanács elnökhelyettesét, *dr. Biró Sándort*, a TESZÖV titkárát, Mohács város párt- és állami vezetőit és a társszövetkezetek elnökeit.

A vezetőség beszámolóját a múlt évben végzett munkáról *Harmatos József*, a tsz elnöke terjesztette a közgyűlés elé. Eredményük minden várakozást felülmúló. A termelést egy év alatt 21 százalékkal növelték; az egymilliárd forintot meghaladó árbevétel rekord a tsz történetében. Baranyai tsz első ízben ért el milliárdos forgalmat. Nyereségük 88,5 millió forint, s ez 3,9 millióval nagyobb az előző évinél. Tisztavagyonukat 13,5 százalékkal gyarapították. A tagok egy főre eső keresete 115 000 forint. Az évi kereset 34 százalékát, 90 napi keresetnek megfelelő nyereségrészesedést fizethetnek ki tagjaiknak.

— Fejlődésünk nyitja a vállalkozás, a maga összes kockázatával — mutatott rá Harmatos József. S valóban nyomott piaci viszonyok közt hajtott végre expanzóit ez az alig több, mint 4900 hektáros szövetkezet. A bázis persze itt is a föld, bár ez náluk már túl kevés, 1000 hektárt másoktól bérelnek hozzá. A földet magas színvonalon művelik. Növénytermelésük, állattenyésztésük nagy nyereségrátával dolgozik. A 910 fős dolgozói létszámot mégsem a föld tartja el ilyen magas nivón, hisz mint az elnöki beszámolóból kiderült, Mohácson az összes tevékenységen belül az alaptevékenység már csak 24 százalékot tesz ki, és 76 százalék a kiegészítő tevékenység. Háromezer hektáron 32 tsz-ben integrálják a lencsetermelést. Jól jövedelmez a jugoszláv cukorrépaintegráció is. A budapesti műszaki részlegük 143 milliót hozott. Háztáji forgalmuk meghaladja a 63 milliót. Bolthálózatukkal a város ellátásában vesznek részt közmegelégedésre. Építő részlegük 40 milliós bevételt hozott. Saját üzemi beruházásokon kívül ők építették a DDGáz mohácsi székházát és a kölkedi iskolát. Most, február 1-jén MOTEKO GT néven kereskedelmi irodát nyitnak Pécsett, az export lebonyolítására.

A közgyűlés vitájában *dr. Dányi Pál* is felszólalt. Gratulált az eredményhez. Az előzetes adatok szerint 59 tsz és 5 állami gazdaság 1,6 milliárd nyereséget ért el tavaly, ami baranyai rekord. Pedig a növényi és állati hozamok elmaradtak az előző évitől. Itt

(Folytatás a 2. oldalon)

A KSH jelenti

A népgazdaság és a társadalom 1987. évi fejlődése

Az ágazatok és a gazdálkodó szervezetek teljesítménye tovább differenciálódott

Az 1987. évi gazdasági folyamatokban szerény, a fő célok tekintetében a tervezettnél kisebb javulás következett be. A népgazdaság külső egyensúlyi helyzete az előző évinél kedvezőbben alakult, de a javulás az előirányzottat nem érte el. A gazdasági növekedés élénkült.

A termelés növekményének nagyobb része a belföldi felhasználás és nem a kivitel céljait szolgálta. A termelés és a kivitel szerkezetében csekély változások következtek be, azok mértéke, esetenként iránya sem felelt meg az egyensúlyi és a hatékonysági követelményeknek. A gazdaságban létrehozott többletjövedelem túlnyomó része áremelkedésből származott.

A rubelelszámolású fizetési mérleg többlettel zárult, a nettó adósság ebben az irányban csökkent. Konvertibilis valutákban a nettó adósságállomány tovább nőtt. Az adósságnövekedés mérsékeltebb volt az előző évinél. A fizetési mérleg hiánya ugyanis kevesebb lett, ez részben a külkereskedelmi forgalom alacsonyabb behozatali többletéből, részben az idegenforgalom nagyobb bevételi többletéből adódott. Az adósságszolgálat — kamat és törlesztés — terhei némileg mérséklődtek. Az állami költségvetés bevételei a kiadásoknál jobban emelkedtek, a hiány kisebb lett a tervezettnél és az előző évinél. Ebben szerepe volt az évközben megtett intézkedéseknek is.

Az anyagi és nem anyagi ágak teljesítményét kifejező bruttó hazai termék volumene 2,5—3 százalékkal emelkedett, értéke — előzetes becsült adatok alapján — mintegy 1200 milliárd forint volt. Az anyagi tevékenységet tükröző nemzeti jövedelem 2—2,5 százalékkal nőtt. A belföldi felhasználásra fordított termékek és szolgáltatások mennyisége az előirányzott csökkenés helyett kb. 2 százalékkal emelkedett. Többet fordítottak fogyasztásra és beruházásra az előző évinél, a készletek mennyisége nem nőtt. A fogyasztás növekedéséhez hozzájárultak az év második felében fellendülő iparcikkvásárlások. A lakosság megtakarítási hajlandósága csökkent. A belföldi felhasználás értéke több volt a termelésénél. A népgazdaság behozatali többlete kb. 6 milliárd forintot tett ki, szemben az előző évi 15 milliárd forinttal.

Az ágazatok és a gazdálkodó szervezetek teljesítménye tovább differenciálódott. A kisebb termelő és szolgáltató egységek, különösen a szövetkezetek és a magántevékenységet folytatók aktivitása, a létszám és a teljesítmény alapján is, az átlagosnál élénkebb volt.

A beruházások előző évben kezdődött élénkülése folytatódott: a népgazdasági beruházások összege 291 milliárd forint volt, folyó áron 12 százalékkal, összehasonlító áron mintegy 6 százalékkal több az előző évinél. Ezen belül a vállalati beruházásokra fordított összeg 18 milliárd forinttal, 14 százalékkal nőtt. A többletkifizetésre a gazdálkodó szervezetek növekvő saját forrásai adtak lehetőséget. Az állami támogatás összege a finanszírozási források között csökkent, a beruházási hitelé kismértékben nőtt. A központi beruházásokra és a tanácsi beruházásokra kifizetett összeg ugyancsak számottevően, 6, illetve 4 milliárd forinttal emelkedett. A lakosság és a magánszektor beruházása kb. 56 milliárd forint volt, értékben több, volumenben kevesebb, mint az előző évben.

Az üzembe helyezett beruházások értéke lassabban nőtt, mint a pénzügyi teljesítés, a befejezetlen beruházások állománya nagyobb, mint 1986 végén. A népgazdaság állóeszköz-állománya gyarapodott, az anyagi ágakban gyorsabb ütemben, mint a termelés.

A gazdaságilag elmaradott térségek fejlesztését az illetékes megyei tanácsok elsősorban új munkahelyek létrehozásával segítették. A beruházásokat az e célra létrehozott alapból és a tanácsok egyéb forrásaiból finanszírozták.

Az aktív keresők száma egy év alatt 18 ezer fővel, 0,4 százalékkal csökkent, és az év végén 4867 ezer fő volt, ez a népesség 45,9 százaléka. A szocialista szektor aktív keresőinek száma 36 ezer fővel csökkent, a magánszektoré 18 ezer fővel nőtt, az utóbbiak aránya az aktív keresők között 5,4 százalékról 5,8 százalékra emelkedett.

Az anyagi ágakban 55 ezer fővel, 1,4 százalékkal kevesebben, a nem anyagi ágakban 37 ezer fővel, 3,6 százalékkal többen dolgoztak 1987 végén, mint egy évvel korábban. A létszám az iparban, az építőiparban, valamint a mezőgazdaság és erdőgazdálkodásban csökkent. Az iparban foglalkoztatott nyugdíjasok és bedolgozók száma gyorsabb ütemben mérséklődött, mint a teljes munkaidőben foglalkoztatottaké. Az építőiparban a létszámcsökkenés az állami építőipari vállalatoknál következett be, a szövetkezeteknél nőtt a foglalkoztatottak száma.

A mezőgazdaságban és erdőgazdálkodásban elsősorban a szövetkezeti közös gazdaságokban fogyott a létszám. A csökkenés mind az alaptevékenységen, mind az alaptevékenységen kívül foglalkoztatottakra jellemző volt. A közlekedésben és a kereskedelemben az aktív keresők száma a magánszektorban nőtt, a szocialista szektorban csökkent, összességében több volt az előző évinél. A nem anyagi ágakon belül a létszám növekedésének közel kétharmada az egészségügyi és a kulturális szolgáltatásban dolgozók számát gyarapította.

A foglalkoztatási helyzetet az jellemezte, hogy a gazdaság egészében több volt a betöltetlen munkahelyek száma, mint ahányan állást kerestek, ugyanakkor az ország egyes körzeteiben, elsősorban az észak-keleti területen, valamint a szakképzetlenek körében megnőtt azoknak a száma, akiknek elhelyezkedése hosszabb időt igényel.

A hatékonyság 1987-ben, több évi stagnálás után, az anyagi ágakban javult. Az élőmunka-ráfordítás csökkent, a munkatermelékenység mintegy 4 százalékkal emelkedett. Az eszközhatékonyság romlása folytatódott. Az egységnyi termelésre jutó anyagfelhasználás több területen csökkent, összességével azonban — a termelési szerkezet kedvezőtlen változása miatt — nem javult.

A népgazdaság energiafelhasználása 2,2 százalékkal emelkedett úgy, hogy az anyagi ágak felhasználása összességében 0,7 százalékkal, a lakossági és a kommunális szféráé együttvéve 4,7 százalékkal nőtt. Az egységnyi termelésre jutó energiafelhasználás az anyagi ágakban 1,5—2 százalékkal csökkent. Az energiaforrásokon belül nőtt a hazai termelés, és csökkent az import aránya: a rendelkezésre álló energia 51 százaléka hazai, 49 százaléka import forrásból származott.

A népgazdaságban létrehozott összes jövedelem az előző évinél gyorsabban, folyó áron 10—11 százalékkal emelkedett. Ebben a termelés

(Folytatás a 3. oldalon)

A tartalomból

Teho helyett támogatás
(3. oldal)

Gázrobbanás Pécsbánya-telepen
(4. oldal)

Infarktus után a Mecseken
(6. oldal)

Az Elnöki Tanács ülése

Pénteken ülést tartott a Népköztársaság Elnöki Tanácsa. A testület jelentést tárgyalt meg az Elnöki Tanács elé terjesztett állampolgársági, valamint kegyelmi ügyek 1987. évi intézéséről.

Az állampolgársági ügyekben az Elnöki Tanács az állampolgárságról szóló törvény előírásainak érvényre juttatása, a kettős állampolgárság megszüntetésével kapcsolatos nemzetközi egyezmények végrehajtása jegyében hozta meg határozatait. Az ügyek döntésre való előkészítését a Belügyminisztérium, a tanácsok igazgatási szervei, valamint a külképviseleti hatóságok körültekintő munkája segítette. Az állampolgársággal összefüggő ügyekben érintett személyek száma a múlt év során 2638 volt, ami a megelőző évhez viszonyítva 18 százalékos emelkedést jelent. A magyar állampolgárság megszerzésére irányuló kérelmek jelentős többségét családi okok — magyar állampolgárral kötött házasság, családi, rokoni kapcsolatok rendezése — indokolták. Az állampolgársági kötelékből való elbocsátást elsősorban azok kérték, akik külföldön való tartózkodásukat véglegesnek te-

(Folytatás a 2. oldalon)



Pécsi utcák: a Citrom utca

Fotó: Kóródi Gábor

Az Elnöki Tanács ülése

(Folytatás az 1. oldalról)

kintették és a külföldi állampolgárság megszerzésével kívánták letelepedésüket és megélhetésüket biztosítani. A kettős állampolgárság megszüntetésére hozott nemzetközi egyezmények alapján az elmúlt év során 502 kettős állampolgárságú gyermek ügyét rendezték. Az állampolgársági ügyekkel kapcsolatos határozatok meghozatalánál kifejeződtek az általános emberiességi szempontok, különös figyelemmel a családegyesítés elősegítésére.

A kegyelmi határozatok tekintetében az Elnöki Tanács megállapította: a meghozott határozatoknál érvényesült az az elv, hogy a kegyelmi eljárások nem a bíróságok által hozott ítéletek felülvizsgálatát célozzák, hanem az elítélés után bekövetkezett egyéni körülmények sokirányú mérlegelését jelentik. A kegyelmi döntések meghozatalát az igazságügyi szervek előkészítő munkája segítette. Az elmúlt évben 1800 kérelmező közül 227-en részesültek kegyelemben; minden esetben betegség, súlyosan hátrányos családi körülmények miatt vagy más, méltánylást érdemlő humánus okból.

A továbbiakban az Elnöki Tanács bírákat mentett fel és választott meg.

Rekordévet zárt a mohácsi Új Barázda Tsz

(Folytatás az 1. oldalról)

az ideje leszámolni a hozamszemlélettel, a teljesítmény a költségek csökkentésével is fokozható. Elgondolkoztató az is, hogy a mohácsiak termelési értékének kétharmada nem az alaptevékenységből származik. Munkadíjukat teljesítményarányosan növelték. Baranyában 200 000 ember dolgozik, s ha mindenütt a mohácsiakhoz hasonlóan felelnének meg a követelményeknek, akkor könnyebben úrrá lehetnénk jelenlegi gazdasági nehézségeinken.

— Rné —

Baksa

A legnagyobb beruházás éve

Baksa az elmúlt évben is méltó maradt hírnevéhez: megvalósította történetének legnagyobb beruházását és második legjobb eredményét érte el.

Amikor februárban a tervtárgyaló közgyűlésen megszavazták, hogy a keltető zökkenőmentes tenyésztojás-ellátása érdekében felépítenek hat, egyenként ezer négyzetméteres baromfiólat, a bábolnai gépekben már benn voltak azok a tojások, amelyeknek csibéivel az első két ólat június végén be kellett telepíteni. A területet még március végén is hó borította, de június 25-én mindkét ólban már benn álltak a jércék. Aztán napra pontosan betelepítették a tésenyi és a rádfai istállókat is.

Mellette három és fél millió forintért felépítettek egy fóliafúvó üzemet. Tömlőket gyártanak 0,04 millimétertől 2 milliméteresig 12 féle színben – kívánság szerint.

— Negyvenhatmilliót költöttünk tavaly beruházásokra – mondotta a tegnapi zárszámadó közgyűlésen *Fenyvesi Károly* elnök —, s minden létesítményt a beruházás évében tudnunk termelésbe állítani.

Baksa baromfira szakosodott. Még soha annyi naposcsibét nem szállítottak, mint az elmúlt évben – 13 milliót a szeszélyes piac ellenére. És jellemző partnergazdaságaik véleményére: már erre az évre is a keltető teljes kapacitását lekötötték. Sőt!

A háztáji integrációban 190 millió forintos árbevételt értek el. Eladtak 12 000 sertést és lényegesen több nyulat, mint az előző évben. Ez az ágazat újból felfutóban van. Az integrációt saját keverésű takarmányával látja el a tsz – 51 millió forintos nagyságrendben.

Nemcsak a legnagyobb beruházás esztendeje volt 1987 Baksán, a legnagyobb jégverésé is. Ennek ellenére 563 millió az árbevételük, és 27,2 millió forint nyereséget számoltak el, 7,5 százalékkal többet, mint egy évvel korábban. Az átlagkereset 75 900 forint, az előző évinél 3,8 százalékkal több.

A szövetkezetnek a tegnapi közgyűlésén *Illés István*, a Siklósi Városi Pártbizottság első titkára aratulált. Azt kérte a baksaiaktól, hogy a hagyományos szellemben idén is új és eredményes vállalkozásokkal segítsék a stabilizáció és kibontakozás programjának megvalósítását.

Sásd

Nehéz munkával — eredményesen

— A sásdi termelőszövetkezet 1987-es évben elért húszmillió forintos nyeresége mögött igen jelentős munka áll – mondta *dr. Cseh Sándor*, a Baranya Megyei Tanács mezőgazdasági és élelmezésügyi osztályának vezetője tegnap a tsz zárszámadó közgyűlésén, amelyen részt vett *dr. Jerszi István*, az MSZMP Baranya Megyei Bizottságának titkára és *Somssich Lászlóné*, az MSZMP Komló Városi Bizottságának első titkára —, hiszen az elmúlt év nem kényeztette a mezőgazdasági üzemeket, köztük igencsak sújtotta a sásdit.

A növénytermesztésben a termésátlagok a búzát kivéve megfelelően alakultak, de a szeszélyes időjárás által okozott veszteségeket, valamint a műveleti többletköltségeket a terméseredmények nem tudták ellensúlyozni. Az időjárás 120 vagon búza termését vitte el, 170 hektárról pusztult ki a cukorrépa. *Renner Tibor*, a tsz elnöke hangsúlyozta, hogy az állattenyésztés is jóval elmaradt a kívánalmaktól. A pecsenyecsibe-nevelés soha ilyen rossz évet nem zárt. A baromfiágazat feleannyi nyereséget hozott, mint 1986-ban, de a szarvasmarha-ágazat is jóval kevesebb eredményt ért el, mint ahogy várták. A kerámiaágazat túljutott a válságos időszakon, üzemi nyeresége elérte a másfél millió forintot.

Nyári Gyula termelési főmérnök az ez évi teendőket és tervszámokat ismertette. A növénytermesztés szerkezete változik: növelik a szójaterületet, ugyanis ez a legjövedelmezőbb növény. Ismét próbálkoznak cukorrépa-termesztéssel — a tavalyi kudarc ellenére. Az állattenyésztési ágazat több területén növekedés várható: a libatörzsállomány 5800 tojóval indult, tavaly alig haladta meg a négyezret. A hízómarhalétszámot az elmúlt évi 493-ról 671-re növelik. A növendékértékesítés is másfélszeresére nő. A növekvő költségek és terhek ellenére a sásdi termelőszövetkezet 25 millió forint nyereséget tervez 1988-ra.

A tsz dolgozói nehéz, de eredményes munkájuk alapján tegnap egyhavi keresetnek megfelelő nyereségrészesedést vettek fel.

L. Cs. K.

Befejeződött a Bolgár KP kétnapos értekezlete

Pénteken reggel Szófiában folytatódott a Bolgár Kommunista Párt országos értekezlete.

A Todor Zsivkov írásos beszámolója és szóbeli bevezetője fölött kibontakozott eszmecserét a témák sokszínűsége jellemezte.

A Bolgár Kommunista Párt országos konferenciáján a küldöttek teljes támogatásukról biztosítják a Központi Bizottságnak a politikai-gazdasági átalakításra vonatkozó „júliusi koncepcióját", másrészt bírálják az átalakítási folyamatot helyenként gátló jelenségeket, a bürokratizmust és a formalizmust. A felszólalók véleménye szerint — ahogyan az itteni sajtó summázza — „a társadalomnak a tavaly júliusi plénummal elkezdődött gyökeres átalakítása megfordíthatatlan folyamat, amely feltétlenül elvezet a szocializmus minőségileg új állapotához".

A vitában sok szó esett a mezőgazdaság és az ipar gondjairól és fejlődésük távlatairól, a szellemi szféra egy-egy területének jelentőségéről.

A határozattervezet elfogadásával pénteken befejeződött Szófiában a Bolgár Kommunista Párt kétnapos értekezlete.

A tanácskozás záróülésén bejelentették, hogy a pártértekezlet határozatának végleges szövegét a későbbiekben teszik közzé, mivel a tanácskozáson elhangzott számtalan javaslat, új megközelítési mód és észrevétel körül többet is bele akarnak foglalni a dokumentumba.



A képen: Todor Zsivkov beszél. (Telefotó: Reuter – MTI – KS – DN)

24 ÓRA A NAGYVILÁGBAN

Várkonyi Péter találkozása a „hatok" képviselőivel

Várkonyi Péter külügyminiszter pénteken fogadta a „Hat nemzet kezdeményezése" elnevezésű csoport budapesti nagykövetségeinek vezetőit, akik tájékoztatást adtak a hatok — Argentína, Görögország, India, Mexikó, Svédország, Tanzánia – Stockholmban megtartott csúcstalálkozójáról, és átadták az ott elfogadott nyilatkozat hivatalos példányát.

◇

BUDAPEST: Anatolij Gribkov hadseregtábornok, a Varsói Szerződés tagállamai Egyesített Fegyveres Erői törzsének főnöke pénteken Budapestre érkezett. Magyarországi programja során megtekinti a hazánkban folyó Barátság '88 elnevezésű gyakorlatot.

RÓMA: II. János Pál pápa pénteken a Vatikánban magánkihallgatáson fogadta Daniel Ortegát, Nicaragua államfőjét, aki a közép-amerikai rendezés ügyét próbálja előmozdítani Nyugat-Európában.

Gáspár Sándor Kínába utazott

Gáspár Sándornak, a SZOT elnökének vezetésével a Kínai Szakszervezetek Országos Tanácsa meghívására pénteken magyar szakszervezeti küldöttség utazott Kínába. A küldöttséget a Ferihegyi repülőtéren Baranyai Tibor, a SZOT főtitkára búcsúztatta.

◇

Pártközi megbeszélések Berlinben

Kótai Géza, az MSZMP Központi Bizottságának tagja, a KB külügyi osztályának vezetője a Német Szocialista Egységpárt Központi Bizottságának meghívására január 27-től 29-ig Berlinben tartózkodott. Günter Sieberrel, az NSZEP KB tagjával a KB nemzetközi osztályának vezetőjével folytatott megbeszéléseket időszerű nemzetközi kérdésekről, és az MSZMP, illetve az NSZEP közötti együttműködés helyzetéről.

Meggyilkolták Oleg Svedovot

„Oleg Svedov, a szovjet vízilabdaválogatott kitűnősége, a Dinamo Moszkva játékosa gyilkosság áldozata lett" — írja pénteki számában a Szovjetszkij Szport című lap.

A szovjet sportlap az utóbbi időben számos levelet kapott, amelyekben az olvasók azt kérdezik, mi történt valójában az ismert sportolóval. Moszkvában elterjedt a hír, miszerint Svedov több társával együtt verekedésbe keveredett. A késes is előkerültek, s a sportolók megsebesültek.

Borisz Uhov, a Dinamo vízilabdacsapatának vezetőedzője a lap kérésére adott telefonnyilatkozatában elmondta, hogy a bűncselekmény még január 16-án, késő éjszaka történt. Négy fegyveres bandita megállította azt a taxit, amelyben Svedov és csapattársa, Mihail Harebov utazott. A támadás során mindkét sportolót több késszúrás érte: Svedov a kórházba szállítás közben belehalt sérüléseibe.

A bűnözőknek sikerült elmenekülniük. A rendőrség folytatja a nyomozást.

Lakásnyeremény-betétkönyv – sorsolás

A tavaly bevezetett lakásnyeremény betétkönyvekből eddig 45 ezret váltott a lakosság, összesen 1,6 milliárd forint értékben. Az Országos Takarékpénztár pénteken Budapesten rendezte meg a lakásnyeremény-takarékbetétkönyvek első sorsolását, amelyen az 1987. június 30-ig váltott és az 1987. december 31-én még érvényben lévő betétkönyvek vettek részt. A 25 000 forint névértékű betétkönyvekre 15, az 50 000 forintosokra pedig 8 lakást sorsoltak ki. A sorsoláson az alábbi számú betétkönyvek tulajdonosai nyertek:

50 000 FT ÖSSZEGŰ BETÉTKÖNYVEK

61 0001763 Debrecen, Béke ltp. Haláp u. Szobaszám: 2. Alapterület: 53 négyzetméter.

61 0004451 Dunakeszi, Duna parti ltp. Szobaszám: 2 plusz fél. Alapterület: 63 négyzetméter.

61 0009157 Budapest V. ker. Semmelweis u. Szobaszám: 1 plusz 2 × fél. Alapterület: 59 négyzetméter.

61 0013056 Budapest XIV. ker. Jerney ltp. Szobaszám: 2. Alapterület: 52 négyzetméter.

61 0019541 Szeged, Kisteleki u. Szobaszám: 1 plusz 2 × fél. Alapterület: 70 négyzetméter.

61 0021545 Budapest, XXI. ker. Rakéta ltp. Szobaszám: 2. Alapterület: 55 négyzetméter.

61 0024057 Győr, Kovács M. u. Szobaszám: 3. Alapterület: 68 négyzetméter.

61 0026597 Budapest, XXI. ker. Rakéta ltp. Szobaszám: 2. Alapterület: 55 négyzetméter.

25 000 FT ÖSSZEGŰ BETÉTKÖNYVEK

51 0001801 Pécs, Illyés Gy. u. Szobaszám: 2 plusz fél. Alapterület: 59 négyzetméter.

51 0003697 Budapest, II, ker. Csatárka ltp. Szobaszám: 2 plusz fél. Alapterület: 74 négyzetméter.

51 0005417 Budapest XXI. ker. Rakéta ltp. Szobaszám: 2. Alapterület: 55 négyzetméter.

51 0007923 Debrecen, Béke ltp. Haláp u. Szobaszám: 1 plusz 2 × fél. Alapterület: 65 négyzetméter.

51 0009482 Budapest, XIV. ker. Jerney ltp. Szobaszám: 2 plusz fél. Alapterület: 57 négyzetméter.

51 0012702 Szeged, Kisteleki u. Szobaszám: 1 plusz 2 × fél. Alapterület: 70 négyzetméter.

51 0014924 Budapest, III.ker. Római ltp. Szobaszám: 1 plusz 2 × fél. Alapterület: 73 négyzetméter.

51 0017279 Debrecen, Béke ltp. Sumen u. Szobaszám: 1 plusz 3 × fél. Alapterület: 73 négyzetméter.

51 0019803 Dunakeszi, Duna parti ltp. Szobaszám: 2. Alapterület: 52 négyzetméter.

51 0022075 Budapest, XIV. ker. Jerney ltp. Szobaszám: 2 plusz fél. Alapterület: 57 négyzetméter.

51 0023841 Szolnok, Molnár A. u. Szobaszám: 3. Alapterület: 78 négyzetméter.

51 0026631 Budapest, XIV. ker. Jerney ltp. Szobaszám: 2 plusz fél. Alapterület: 57 négyzetméter.

51 0029597 Pécs, Illyés Gy. u. Szobaszám: 3. Alapterület: 67 négyzetméter.

51 0032674 Budapest, XXI ker. Rakéta ltp. Szobaszám: 2. Alapterület: 55 négyzetméter.

51 0043260 Győr, Kovács M. u. Szobaszám: 3. Alapterület: 68 négyzetméter.

A nyertesek a sorsolás napjától számított 90 napon belül jelentkezhetnek a betétkönyvet kiállító OTP-fióknál. A hivatalos nyereményjegyzék február 4-én jelenik meg.

A fővárosi tanács engedélyezte, hogy vidéki lakos is tulajdonba vegye budapesti nyereménylakását, ha egyébként jogosult ingatlanszerzésre. Aki viszont nem tart igényt a nyereménylakásra, az pénzben kérheti a lakás ellenértékét.

TÉLI VÁSÁR

VIDÉKI ÉS PÉCSI UZLETEINKBEN ÉS ÁRUHÁZAINKBAN!

Komlón, a kultúrcikkboltban, Mázaszászváron a vegyesiparcikk-, divatáru- és cipőboltban, Harkányban, a ruházati boltban és Pécsett, a Mecsek és Szliven Áruházban, valamint a Viktória szaküzletben és a sportboltban sapkák, sálak, kesztyűk, téli kötöttáruk, sífelszerelések, sícipők, síruhák, férfi-, női csizmák, cipők.

A Domus Áruházban egyes ágynemük 20–30–40%-os engedménnyel vásárolhatók!

Keresse emblémánkat, hiszen ÖNNEK IS UZLET A MI UZLETUNK!

MECSEK-TOURIST tavaszi kedvezményes ajánlatai:

Pécsről busszal:

BÉCS (3 nap) március 10—12. 5200 Ft

JUGOSZLÁVIA—BULGÁRIA—TÖRÖKORSZÁG

április 5—11. 12 200 Ft

(3 nap Isztambuli tartózkodás)

BÉCS (személygépkocsival) 3 nap

március 24—26. 4700 Ft.

SVÁBBÁL A SZŐLŐSKERTBEN:

február 26-án 300 Ft.

A felsoroltakon kivül még számos kedvező ajánlattal várjuk kedves Utasainkat irodánkban!

JELENTKEZÉS: Pécs, Széchenyi tér 1. sz. alatti irodánkban. Telefon: 14-866, valamint harkányi, szigetvári, mohácsi kirendeltségeinkben.

Bóly és Vidéke ÁFÉSZ

SZERZŐDÉSES UZEMELTETÉSRE MEGHIRDETI ALÁBBI UZLETEIT:

- **108. sz. presszós-italbolt, Babarc,**
- **112. sz. italbolt, Liptód,**
- **28. sz. húsbolt, Bóly.**

A versenytárgyalás ideje: 1988. március 2-án 10 óra.

Versenytárgyalás helye: az ÁFÉSZ-központ tanácsterme.

Az ÁFÉSZ továbbá bérleti jogviszonyú üzemeltetésre meghirdeti 126. sz. szellői és 117. sz. pócsai italboltot.

Tájékoztató adatokat és bővebb felvilágosítást a pénzügyi osztályvezető ad. A pályázatokat 1988. február 26-ig kérjük benyújtani a szövetkezet címére.

A KSH jelenti

(Folytatás az 1. oldalról)

mennyiségi növekedésének és az árak emelkedésének egyaránt szerepe volt. A jövedelemnövekménynek — az 1986. évihez hasonlóan — kb. egynegyede a volumennövekedésből, háromnegyede az árak emelkedéséből származott. A főbb jövedelem-összetevők közül a vállalati nyereség növekedése volt a leggyorsabb ütemű. A vállalatok pénzügyi helyzete kedvezőbb volt az előző évinél.

Az 1987. évi gazdasági teljesítmények fő mutatói

	Terv az 1986. év	Tény százalékában
Bruttó hazai termék termelése	102,1	102,5—103
belföldi felhasználása	99,8	kb. 102
Nemzeti jövedelem	legalább 102	102—102,5
Ipari bruttó termelés	102—102,5	103,7
Országos építési-szerelési tevékenység	kb. 101	102—103
Mezőgazdasági termékek bruttó termelése	104,5—105,5	98,5— 99,5
Lakossági fogyasztás	99,5—100	102,5—103
Egy lakosra jutó reáljövedelem	99,6	kb. 100
Szocialista szervek beruházása, milliárd Ft	216—219	235
Lakásépítés, ezer darab	60— 61	57,2

A fő termelő ágazatok jellemzői

Az ipari termelés 3,7 százalékkal, az előző évinél gyorsabb ütemben emelkedett. Az állami iparvállalatok termelése 3,2 százalékkal, az ipari szövetkezeteké 9,9 százalékkal nőtt. Az átlagot meghaladóan bővült a magánkisipar tevékenysége. A nem ipari szervezetek ipari tevékenységének emelkedése viszonylag mérsékelt volt. Az év folyamán az iparban 345 új gazdálkodóegység alakult, zömmel a szövetkezeti szektorban, és 22 szűnt meg. A külföldi érdekeltségű vegyes vállalatok száma 24-ről 59-re emelkedett. A vállalati gazdasági munkaközösségek száma tovább bővült. A kisiparosok száma ugyancsak nőtt.

Az energiatermelő és -átalakító ágazatok termelése 3,8 százalékkal, az alapanyagtermelőké 3,1 százalékkal, a feldolgozóiparé 3,7 százalékkal nőtt.

Az ipari termékek exportja 5 százalékkal nőtt, elsősorban a konvertibilis elszámolású kivitel fokozódása révén.

Az ipari értékesítésben, főként az év végi felvásárlások hatására, emelkedett a belföldi célú eladások aránya. A lakosságnak eladott termékek mennyisége 3,6 százalékkal bővült, köztük az építőanyagipari termékeké 13,8 százalékkal, a vegyipariaké 8,5 százalékkal, a gépipariaké 8 százalékkal.

Az ipar belföldi célú értékesítésének árszintje 3,7 százalékkal volt magasabb az előző évinél. A nagy- és kiskereskedelem számára értékesített termékek árszintje csaknem 6 százalékkal nőtt.

Az iparban foglalkoztatottak száma a korábbi évekre jellemzőnél nagyobb mértékben, 2,5 százalékkal csökkent. A villamosenergia-ipart és az élelmiszeripart kivéve a mérséklődés általános volt.

Az ipar energiaellátása folyamatos és megfelelő volt. Az anyagellátásban, főleg egyes vegyipari anyagok esetében, szinte egész évben voltak feszültségek.

A vállalati eredmény és a jövedelmezőség emelkedett.

1987-ben az előző évinél 17—18 százalékkal kevesebb, mintegy 57,2 ezer lakás készült el. A lakások 13,7 százaléka állami erőből, a többi magánerőből, jelentős részben építési kölcsön igénybevételével épült fel.

A mezőgazdasági termékek bruttó termelése, a tervezett növekedéssel szemben, főként a kedvezőtlen időjárás miatt, némileg elmaradt az 1986. évitől. A növénytermelés kb. 4 százalékkal csökkent, az állattenyésztés mintegy 1 százalékkal növekedett.

1987-ben összesen 14,1 millió tonna gabona termett, közel annyi, mint az előző évben. Búzából 5,7, szemeskukoricából 7,2 millió tonnát takarítottak be. A búza termésátlaga lényegében az előző évivel megegyező, a kukoricáé alacsonyabb volt. A kukorica-vetésterület egy részén a termés — az aszály miatt — csak silózással volt hasznosítható.

Cukorrépából 4,2 millió tonnát takarítottak be, 12,4 százalékkal többet az 1986. évinél. A répa cukortartalma az előző évinél magasabb volt. Napraforgóból 790 ezer tonna termett, az 1986. évi jó termésnél 8 százalékkal kevesebb.

Zöldségfélékből 2 millió tonnát, az előző évinél 3,6 százalékkal többet termeltek. A burgonyatermés 220 ezer tonnával, 17 százalékkal csökkent. 1987-ben 1,5 millió tonna gyümölcs termett, az előző évi jó termésnél mintegy 16 százalékkal kevesebb.

A gazdaságok állatállománya 1987. december 31-én kisebb volt, mint egy évvel korábban. A sertésállomány 8,2 millió darabot tett ki, ami 5,4 százalékkal kevesebb az év elejinél. Ezen belül az anyakocák száma 3,9 százalékkal mérséklődött.

A szarvasmarha-állomány egy év alatt 3,5 százalékkal, 1 millió 664 ezer darabra csökkent. A tehénállományon belül a tejhasznosítású fajták aránya növekedett. A december 31-én számba vett 2,3 millió darab juh lényegében azonos az év elejivel.

A vágóállat-termelés több mint 3 százalékkal növekedett, és összesen 2,3 millió tonnát tett ki.

Termelő infrastruktúra

A közlekedési vállalatok és szövetkezetek az év folyamán 6,3 százalékkal kevesebb árut szállítottak, mint 1986-ban, árutonnakilométer teljesítményük 4,2 százalékkal nőtt. Ezt mindenekelőtt a tengeri hajózás — elsődlegesen a behozatalhoz és a kivitelhez kapcsolódó — nemzetközi szállításainak fokozódása tette lehetővé. Emelkedett a teljesítmény a csővezetékes szállításban, valamint a közúti és városi közlekedésben is, míg a vasúti közlekedésben csökkent.

A távolsági személyszállítást 876 millió alkalommal vette igénybe az utazóközönség, ez 1,3 százalékkal kevesebb volt az előző évinél. Az utaskilométer teljesítmény némileg meghaladta az egy évvel korábbit.

Az év folyamán 70 km vasútvonalat villamosítottak. A villamosított vasútvonalak aránya 23,9 százalékról 24,8 százalékra emelkedett, az összes vontatási teljesítménynek mintegy 60 százaléka ezekre a vonalakra jut.

Az év folyamán 140 ezer új személygépkocsit értékesítettek, 22 ezerrel többet az előző évinél.

A távbeszélő hálózat rekonstrukcióval egybekötött fejlesztése lakossági és vállalati források bevonásával folytatódott.

Az év folyamán 43 ezer új főállomást kapcsoltak be, ezen belül 31,4 ezret lakásokon. Az ezer lakosra jutó lakásállomások száma 49,4-ről 52,4-re emelkedett.

1987 végén az állami és szövetkezeti kiskereskedelemben 55 400 bolt és vendéglátóhely volt. A boltok száma több, a vendéglátóhelyeké kevesebb volt, mint egy évvel korábban. A magánkiskereskedők és vendéglátók száma kb. 2 ezerrel, mintegy 31 ezerre nőtt. Javító-karbantartó és egyéb fogyasztási szolgáltatást a szocialista szektor 16 ezer hálózati egysége és a 156 ezer kisiparos jelentős része végzett.

A közüzemi vízműkapacitás az előző évhez képest mintegy 3 százalékkal, a közüzemi szennyviztisztító kapacitás 4 százalékkal növekedett.

Nemzetközi gazdasági kapcsolatok

A külkereskedelem szerepe tovább fokozódott a gazdaságban. A kivitt áruk értéke 450 milliárd forint volt, 7 százalékkal több az előző évinél. A behozatal értéke 5 százalékkal nőtt és 463 milliárd forintot ért el.

Az importkiadás 63 százalékát energia- és anyagjellegű termékek vásárlására fordították. Ez az arány 1986-ban is hasonló volt. Az energia- és anyagimport mennyisége 2 százalékkal nőtt az előző évihez képest.

A behozatal közel 30 százalékát képviselő ipari késztermékek importjának volumene 6 százalékkal volt több az előző évinél. A mezőgazdasági-élelmiszeripari termékek importja ugyancsak 6 százalékkal bővült.

Az 1987. évi exportbevétel mintegy 35 százalékát az anyag jellegű termékek és az energiahordozók értékesítése biztosította. Kivitelük volumene mintegy 7 százalékkal emelkedett.

Rubelelszámolásokban a behozatal volumene majdnem 4 százalékkal, a kivitelé 2,5 százalékkal nőtt. A behozatal növekedése az ipari késztermékek körében volt jelentős, energia- és anyag jellegű termékekből az egy évvel azelőttinél valamivel nagyobb mennyiség érkezett be.

Nem rubelelszámolásokban a behozatal volumene 2,6 százalékkal nőtt, a kivitelé 5 százalékkal. Az exportnövekedés kedvezőtlen szerkezetben valósult meg.

A külkereskedelmi egyenleg 1987-ben jelentős, bár az 1986. évinél kisebb behozatali többletet mutat. A nem rubelelszámolású forgalomban az előirányzott aktívummal szemben passzívum alakult ki. Ennek összege az egy évvel korábbinál kisebb volt: a tényleges fuvarfizetésekkel számítva 361 millió dollár. A rubelelszámolású forgalom 141 millió rubeles aktívummal zárult.

Az 1987. év jelentős eredményeket hozott a nemzetközi idegenforgalomban. Az év folyamán 19 millió külföldi érkezett az országba, több, mint eddig bármikor.

A Magyarországra érkező külföldiek 60 százaléka rubelelszámolású országokból érkezett. Számuk 4 százalékkal haladta meg az egy évvel korábbit.

A nem rubelelszámolású országokból beutazók száma 7,7 millió fő volt, mintegy egyharmaddal több az egy évvel korábbinál.

Lakossági jövedelem és fogyasztás

1987-ben a lakosság reáljövedelme az előző évi szinten maradt, a fogyasztás — a megtakarítások mérséklődése mellett — nőtt. A reáljövedelem szintenmaradása úgy alakult ki, hogy a normális jövedelmek és a fogyasztói árak csaknem azonos mértékben, a tervezettnél mintegy másfél százalékponttal jobban emelkedtek. A terven felüli áremelkedés jelentős részben az év folyamán végrehajtott központi árintézkedések következménye.

A munkások és alkalmazottak havi átlagkeresete 1987-ben 7040 forint, a mezőgazdasági szövetkezetekben dolgozók közös gazdaságból származó átlagkeresete 6220 forint volt, 8, illetve 7 százalékkal több, mint 1986-ban. A munkások és alkalmazottak egy keresőre jutó reálbére kb. 1 százalékkal, a mezőgazdasági szövetkezetekben dolgozók közös gazdaságból származó reálkeresete mintegy 1,5 százalékkal csökkent.

A pénzbeli társadalmi jövedelmek éves összege 162 milliárd forint volt, 9,4 százalékkal több az előző évinél. Ebből nyugdíjakra 110 milliárd forintot fizettek ki, ami 11 százalékkal haladta meg az 1986. évit. A nyugdíjasok száma egy év alatt, mintegy 43 ezer fővel nőtt, 1987. végén elérte a 2 380 000 főt.

Családi pótlékra 1987-ben 23 milliárd forintot fizettek ki, 7,1 százalékkal többet az előző évinél.

Gyermekgondozási segélyt és gyermekgondozási díjat 1987 végén 228,4 ezer fő vett igénybe, a kifizetett összeg együttesen 6,1 milliárd forint volt, 13 százalékkal több az előző évinél.

A természetbeni társadalmi jövedelmek volumene — egészségügyi, oktatási, kulturális stb. szolgáltatások —, mintegy 2 százalékkal emelkedett.

A fogyasztói árszínvonal az év egészében 8,6 százalékkal volt magasabb az előző évinél. Az átlagosnál nagyobb mértékben emelkedett az idényjellegű élelmiszerek, az élvezeti, valamint a ruházkodási cikkek árszínvonala, legkevésbé a tartós fogyasztási cikkeké.

A lakosság fogyasztása 2,5—3 százalékkal emelkedett.

A kiskereskedelmi forgalom, amelyből a lakossági fogyasztás mintegy 60 százaléka származik, összehasonlító áron 5 százalékkal emelkedett. Ebben a kiemelkedő idegenforgalom mellett nagy szerepe volt az 1988. évi jelentős áremelések miatti elővásárlásoknak, amelyek az év második felében, különösen a IV. negyedévben váltak erőteljessé.

A takarékbetét-állomány december 31-én 286,6 milliárd forint volt, 11,7 milliárd forinttal több, mint egy évvel azelőtt. A betétállomány növekedése teljes egészében a 14,4 milliárd forint összegű kamatjóváírásból adódott.

Népesedés, egészségügy, oktatás

1988. január 1-jén az ország népessége 10 604 000 fő volt, 16,5 ezerrel, 0,2 százalékkal kevesebb, mint egy évvel korábban. Az év folyamán 126 ezer gyermek született, 2500-zal kevesebb, mint 1986-ban. Az ezer lakosra jutó élveszületések száma 11,8 volt.

Tavaly 142,5 ezren haltak meg, 4600-zal kevesebben, mint 1986-ban. Ezer lakosra 13,4 haláleset jutott.

Az év folyamán az általános orvosi és gyermekorvosi körzetek száma 49-el, a községi fogorvosi körzetek száma 14-gyel emelkedett.

A működő kórházi ágyak száma az év folyamán 320-al, 104 100-ra bővült. Folytatódott több kórház rekonstrukciója.

A szociális otthoni helyek száma az év végén 39 300 volt, 750-nel több, mint egy évvel korábban.

A bölcsődei és az óvodai helyek száma 2,4, illetve 1 százalékkal csökkent. Az ellátottságot ez nem rontotta, mivel a megfelelő korú gyermekek száma is csökkent.

Az 1987—1988. tanévben az általános iskola nappali tagozatán 1 317 ezren tanulnak, 22 ezerrel kevesebben, mint egy évvel korábban. Az osztálytermek száma 872-vel bővült. A tanulók 39,8 százaléka, az előző évinél némileg kisebb hányada, napközis.

A 8. osztályt befejezők 94,8 százaléka továbbtanul: a korábbiakhoz hasonlóan fele középiskolában, fele szakmunkásképző, illetve szakiskolában. A középiskolák nappali tagozatain 2900 fővel, a szakmunkásképző iskolákban 2000-rel többen tanulnak, mint az előző tanévben.

A felsőoktatási intézményekben 99 ezren tanulnak, ennek kétharmada nappali tagozaton. A 18—22 éves népességből a felsőoktatási intézményekben tanulók aránya azonos az egy évvel azelőttivel, 9,6 százalék.

Új utakon

Teho helyett támogatás

Százezer forintokból nehéz beruházni — Amit a város ígért, teljesítse

A múlt év végén hallottuk *dr. Németh Elemértől*, Mohács tanácselnökétől: javasolni fogják a legközelebbi tanácsülésen, hogy 1988. január 1-jétől szűnjön meg a teho adójellegű kötelezettsége. Természetes, hogy a hírre sokan felkapják a fejüket: miért?

Az előzmények ismerete szükséges. Amikor Mohács város lakossága 1986-ban 57 százalékos arányban megszavazta és elfogadta az évi 600 forint teho befizetését, három övezetre bontva határozták meg a célt. A szigeti részen, az itt lévő kisebb településeken élőknek azt ígérte a tanács, hogy amennyi pénzt befizetnek teho címén, akkora összeget ad a tanács is részükre, s ezt saját belátásuk szerint használhatják fel a köz javára. A fő cél a vízműtársulás megalakítása révén az egészséges ivóvíz biztosítása volt.

— Mindez megvalósulóban — mondja dr. Németh Elemér. — A termelőszövetkezet vízellátása érdekében épülő gerincvezeték révén a vízműtársulás is kaphat vizet. Egyébként e gerincvezeték megépítését másfél millió forinttal támogatta a városi tanács. Úgy tűnik most, hogy még ebben a tervidőszakban megoldódik a lakosság vízellátása is.

A tanácsrendelet szerint, ahol közmű épül, ott a lakosság mentesül a teho alól. A szigetiek tehát nem fizettek, pontosabban 1986-ban 129 000 forintot, a múlt évben pedig mindössze 97 000-et. És ez beruházásokhoz valóban nem sok pénz.

A második övezet a szőlőhegy és az ide tartozó városi üdülőterület volt. A „felállás" hasonló a szigetihez: amennyit befizetnek az érintettek, akkora összeget ad a tanács is az itt megjelölt célok teljesítése érdekében. A teho-befizetések 1986-ban 269 000, 1987-ben 183 000 forint volt. Utak épültek, az ígért cél tehát itt is megvalósult.

A harmadik övezet maga a város volt, s a tanács két célra javasolta a befizetéseket: a biztonságos ivóvíz-ellátás megteremtése, illetve a sportcsarnok megépítése. A város vízfogyasztása napi 7—8000 köbméter, a jelenlegi tárolókapacitás ezt messze nem fedezi. Szükség volt egy 2000 köbméteres tározóra, amelynek megépítése 32 millió forintba kerül. A komlói Vízmű beruházásában már épül is, a költségekhez a tanács 14—15 millió forinttal járul hozzá. Legkésőbb 1989 első negyedére elkészül.

A sportcsarnok? Ez az érzékeny pont. Megépítését öt-hat évvel ezelőtt határozták el. Nagy volt a lelkesedés, vállalati és lakossági támogatás is érkezett — egy ideig. Azután elmaradtak a befizetések. Indításkor mintegy 35 millió forintból remélték megépíteni a létesítményt, a városi tanács évente egymillió forinttal járult hozzá. Ám időközben kiderült: a sportcsarnok megépítéséhez legalább 60 millióra lenne szükség. Eddig beépítettek 7 millió forintot, elsősorban az alapok készültek el. A múlt évben versenytárgyalást hirdettek, kötvényeket bocsátottak ki: ezzel együtt sem teremtődött meg a szükséges pénzügyi fedezet. (Az a 60 millió forint, a versenytárgyaláson mondott legkedvezőbb ajánlatot jelenti).

Ebben az évben a korábbinál jóval kevesebb pénze van — ismert okok miatt — a tanácsnak: mintegy 45 millióval áll kevesebb a rendelkezésére, fejlesztésekre a korábban számítottnál. Ez az jelenti, hogy több beruházásról le kell mondani.

— A sportcsarnokról is — teszi hozzá a tanácselnök. — Egy fillért sem tudunk ráfordítani... Még a múlt év novemberében került a tanácsülés elé az 1988. évi tervünk koncepciója. Elfogadták azzal együtt, hogy volt olyan tanácstag, aki szenvedélyesen érvelt a sportcsarnok minden körülmények közötti befejezése mellett. De azt eldönteni, hogy akkor mit hagyjunk el helyette, már nem sikerült.

— És a lakosság?

— Decemberben 13 helyen tartottunk városkörzeti tanácskozásokat, ahol 570 ember ismerte meg a tervkoncepciót, és így kitapintható volt a közfelfogás: nem a sportcsarnok most a legfontosabb beruházás Mohácson, hanem például a tantermek számának növelésére, kommunális feladatok megoldására kell inkább figyelnünk.

Ebben a harmadik övezetben egyébként 1986-ban 1,3 millió forintot, a múlt évben 2,1 milliót fizetett be teho címén a lakosság. A három övezetben összesen ez a pénz 1 774 000, illetve 2 720 000 forint volt, de ez utóbbiból csak 2 290 000 forint jött be. A különbözet és a viszonylag alacsony összegek érthetőek, például az út- és közműfejlesztésben való részvétel alapján a tanács 450 családot mentesített a teho alól. (A városban és részein 1987-ben a lakosság több mint 25 millió forinttal támogatta az út- és közműfejlesztést).

— *Itt van azonban az az összeg, amit a hármas övezet lakói eddig befizettek. Ezzel a pénzzel mi lesz?*

— Rámegy a víztározóra, miután az eredeti igényünk is úgy szól, hogy választani lehessen a sportcsarnok és a víztározó között.

— *Ha már itt tartunk: mibe került a tanácsnak a teho bevezetése, a szükséges adminisztráció?*

— Csaknem 400 000 forintot jelentettek a két év alatt a teho-hoz közvetlenül kapcsolódó költségek.

— *A tanácsülés elfogadta a teho adójellegű kötelezettségének megszüntetését. Feltételezhető azonban, hogy a városi tanács továbbra is számít a lakosság fejlesztéseket segítő-támogató közreműködésére.*

— Természetesen, mégpedig önkéntes alapon. Aki erre pénzt szán, a segítséget örömmel fogadjuk. Egyébként ehhez is ajánlottunk célokat: részben a kórház műszerezettségének javítására, részben a gyermekintézményekben használt szemléltetőeszközök vásárlására szeretnénk fordítani. Ezek is mindenki javát szolgálják.

Mészáros Attila

Segít a tanács a károsultaknak



A házhoz épített nyári konyhát szinte a földig lerombolta a robbanás.

Laufer László felvétele

Gázrobbanás — Pécsbányatelepen

Csütörtökön este hat óra tájban hatalmas dörrenésre szaladtak össze a pécsbányatelepi Sétatér utca lakói. A 17-es számú ikerház nyári konyhájából szinte semmi sem maradt, a ház tulajdonosa, Márfi Árpád égő ruhában rohant ki az udvarra. Valaki mentőkért, tűzoltókért telefonált.

*

Péntek délelőtt, néptelen az utca, csendes a környék. A 17-es számú épületben sem találunk senkit. A kapuajtó nyitva, az udvar tele üvegcseréppel, törmelékkel, eldobott rongyoknak látszó elégett ruhadarabokkal. A nyári konyha négyszárnyas ablakát keresztül repítette az udvarra a robbanás. A tető egy része megroggyant, megindultak a cserepek. A ház háta mögötti rész is tele van üvegszilánkokkal. A négy ablakból csak a keretek maradtak. A földön leesett cserepes virágok...

A második szomszédot, Vass Józsefet otthon találjuk.

— A nyulakat etettem, amikor meghallottam a dörrenést — mondja. — Hirtelen el sem tudtam képzelni, mi történt, csak szaladtam a hang irányába. Az udvaron szinte önkívületi állapotban láttam Márfi Árpádot, akiről leszedtük az égett kabátot, inget. Két szomszéd — Mészáros József és Bencsik Antal addigra már kihozta a házból a két gázpalackot, letették az udvar sarkába.

Visszamegyünk a romos épülethez, még egyszer körbejárjuk. A kert felé néző egyik ablakhoz felkapaszkodva benézünk a szobákba is. A robbanás bent is károkat okozott. Megrepedt, benyomódott a szomszéd lakással közös fal, a padlót és a bútorokat törmelék és mész borítja.

— Nagyon sajnálom a szomszédot — mondja Vass József — miközben felemel a földről egy zsebkendő nagyságúra összeolvadt függönydarabot. Azt a konyhai részt, amiből semmi sem maradt, nem is olyan régen építették a házhoz. Régóta itt lakik az édesanyjával —, akit most a másik fia vett magához —, és ahogy lehetőség nyílt megvenni a házakat, ők is belevágtak. Itt az Árpád fésüje — kiált fel hirtelen és lehajol a sok üvegszilánk között heverő fésűért. — Akkor eshetett ki a zsebéből, amikor lehúztuk róla az inget — magyarázza, miközben behúzza maga mögött a kaput.

A Baranya Megyei Tűzoltóparancsnokságon Kislovász István hadnagy, megyei tűzvizsgálótól kaptunk tájékoztatást.

— Két propán-bután gázpalack volt a lakásban. Az egyik a konyhában, a másik a fürdőszobában.

A helyiségek megteltek gázzal. Hogy mi okozta a szivárgást és mitől robbant be a gáz, azt még pontosan nem tudjuk. A súlyos égési sérülést szenvedett, 35 éves férfi elmondása szerint vacsorát akart készíteni magának, s közben rágyújtott. Az édesanyja szerencsére nem volt otthon. A tűzkár nem, a robbanás okozta kár viszont jelentős. A vizsgálat még tart.

A Honvéd Kórház égési osztályának vezetője, dr. Török Zoltán főorvos a következőket mondta a beteg állapotáról.

— Nagy kiterjedésű égési sérüléseket szenvedett, a légutak is károsodtak. Jelenleg nincs életveszélyben.

*

Tegnap a helyszínen járt a Pécs Városi Tanács műszaki osztályának vezetője, dr. Szőke Zsuzsa, aki elmondta, hogy beszögeltették az ablakokat, és gondoskodtak arról, hogy a saját hajlék nélkül maradt idős asszony a következő napokban — átmenetileg — máshová költözhessen.

Török Éva

Hétvége a mozgás jegyében

Hétvége a mozgás jegyében címmel rendkívüli továbbképzést szervezett az orvosok részére Pécsett a Magyar Általános Orvosok Tudományos Egyesületének egészségmegőrző munkacsoportja, a Pécsi Városi Tanács egészségügyi osztálya, az Egyesített Egészségügyi Intézmény. A január 29-én kezdődött eseménysorozat megnyitásaként előadás hangzott el az Egészségmegőrzési program elméletéről és gyakorlatáról a Mozgalmi Házban. Szombaton és vasárnap a Nevelési Központ ad otthont a rendezvénynek. Az első napon a résztvevők többek között megismerkednek a sportkombinátival, gimnasztikai gyakorlatokat végeznek. A kollégium halljában kerekasztal-beszélgetést folytatnak az Élet mozgás, a mozgás öröm címmel. Este nyolctól kilencig az uszodában üdülhetnek fel, akinek kedve tartja, az éjfélig ott maradhat és úszhat, ugyanis kilenc óra után az uszoda ismét kinyitja kapuit a nagyközönség előtt. Vasárnap délelőtt lassú, egyenletes LSD-távfutást szervezn.. a M.. mvölgyi-tó körül. A rendezők elsődleges céljuknak tekintik, hogy az orvosokat megismertessék a mozgáséletmód jobbító hatásával. Ötleteket adjanak egészségmegőrzési programok szervezéséhez.

Feszített pénzügyi terv, fontos beruházások

A Mohácsi Városi Tanács ülése

Mohács a megye egyik legdinamikusabban működő települése lesz ebben a tervidőszakban — állapíthatjuk meg a tegnap tartott tanácsülés után. Az elfogadott pénzügyi terv — bár igen feszített — minden eddiginél körültekintőbb végrehajtást igényel. Ugyanakkor a megvalósítása nyomán olyan fontos beruházások készülnek, mint egy középiskolai kollégium, a szakmunkásképző iskola 7 tanteremmel való bővítése, a meglévő épület külső homlokzatának felújítása, a kórház konyhájának felújítása, 20 ágyas szemészeti részleg kialakítása. A kollégiumépítés és iskolabővítés megyei beruházású. Mindezek mellett 11 szociális bérlakás átadása történik idén tanácsi beruházásban.

A közműhálózat kiépítését döntően a már korábbi években is alkalmazott tanácstagi pályázatok szerint folytatják, s így a lakosság anyagi támogatásával 1988-ban több mint 1700 folyóméter szilárdburkolatú út, 120 folyóméter járda, továbbá 363 méter csatorna épül. Az elmúlt év végéig beadott tanácstagi pályázatokon túl további vállalkozásokat is fogad a tanács.

A kommunális feladatokra 27 633 ezer forint áll a tanács rendelkezésére a költségvetésből. Az utak, hidak fenntartására 7 millió jut, vízrendezésre, belvíz-elvezetésre közel 2 millió. Hasonló összeget költenek parkfenntartásra is. A város és a hozzá tartozó szigeti rész közvilágítása 8,5 milliót visz el. A fejlesztésre fordítható, közel 11 millió forintból ugyancsak kommunális célokra költenek, és ebből fedezik a tanácstagi pályázatok tanácsi részét képező 4,5 milliót.

Az intézmények fenntartására és működtetésére 363,4 millió forint az előirányzat. A kórház-rendelőintézet ebből 113 millióval részesül, a művelődési ágazat pedig 68,5 millióval gazdálkodhat. Az áremelkedések ellensúlyozását 80 százalékban vállalja a tanács, viszont a hiányzó összeget maguknak kell kigazdálkodniuk.

A tanácsülésen 32 tanácstag megszavazta a teho eltörlését, 4-en ellene szavaztak, tehát a tervidőszak hátralévő részében adó formájában nem kéri a tanács a korábban megszavazott 600 forintot a lakosságtól, mert az eredetileg meghirdetett célok egyikét – nevezetesen a tornacsarnokot — nem tudja felépíteni. Önkéntes felajánlást viszont bárkitől elfogad, amelyet a kórház műszerbeszerzésére, illetve a gyermekintézmények szemléltető eszközeinek vásárlására fordítanak.

A tanácskozást *dr. Németh Elemér* tanácselnök vezette, jelen volt és felszólalt *Devecseri József*, az MSZMP Mohácsi Városi Bizottságának első titkára és *dr. Bognár Zoltán*, a Baranya Megyei Tanács elnökhelyettese.

Berta Mária

Negyven jelölt a JPTE Tanárképző Karán

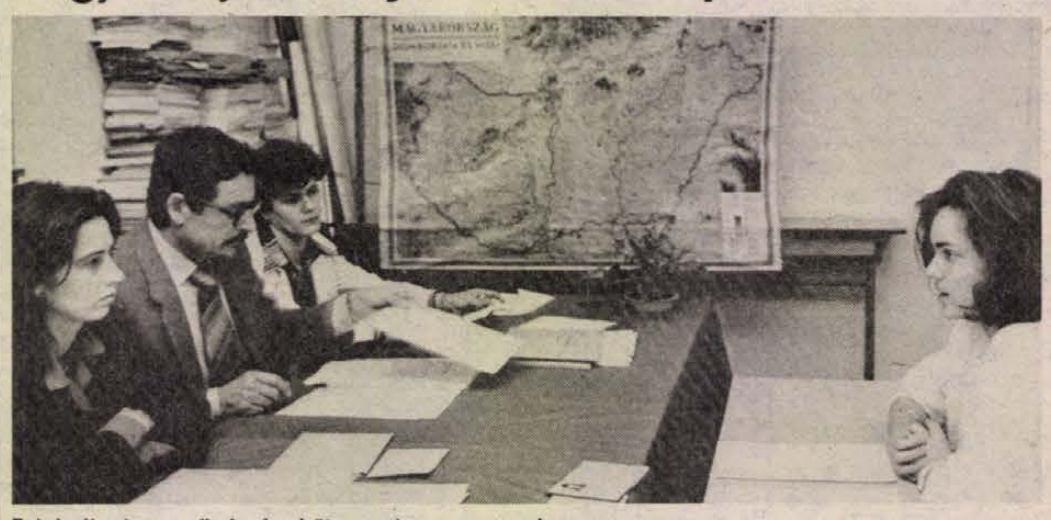

Felvételi vizsga történelemből a német csoportban.

Fotó: Proksza László

Felvételik — külföldi egyetemekre

A többéves gyakorlat szerint idén is előbb felvételiztek azok a középiskolás diákok, akik külföldi felsőoktatási intézménybe jelentkeztek. A Művelődési Minisztérium ebben az évben ismét a Janus Pannonius Tudományegyetem Tanárképző Karát kérte fel, hogy a Jugoszláviába és az NDK-ba jelentkező tanulók egy részének felvételijét lebonyolítsa.

A korábbi évekhez képest idén emelkedett a külföldre jelentkező diákok száma. Jugoszláviába kilencen szeretnének kijutni, míg az NDK-ba harmincegy volt a jelentkező.

Már a tegnapi szóbeli vizsga után váltottunk néhány szót a felvételiző diákokkal.

— Nyelvtanár szeretnék lenni, ezért választottam az orosz—német szakpárosítást. Ismerőseim vannak NDK-ban, és úgy gondolom, hogy a nyelvet az idegen környezetben sokkal eredményesebben tudnám elsajátítani — indokolta választását *Hartmann Gabriella*, aki a szekszárdi Garai Gimnázium speciális tantervű német nemzetiségi osztályában érettségizik az idén.

Vukovits Dusánnak már a neve is magyarázza, hogy miért szeretne a Belgrádi Egyetemen továbbtanulni.

– Szüleim mindketten szerbhorvátok, testvérem is Belgrádban egyetemista. Nagyon szeretnék én is kijutni, úgy érzem, jól sikerült a nyelvi és a történelemvizsga is — mondta a budapesti fiatalember.

A külföldre felvételizők már a vizsga napján megtudták, hogy a bizottságok hogyan értékelték teljesítményüket. A felvételi anyaga a Művelődési Minisztériumba kerül, ahonnan még egy elbeszélgetésre hívják be a jelölteket.

A külföldre jelentkezők felvételijének tapasztalatairól a két tegnapi felvételi bizottsági elnököt kérdeztük meg.

— Évek tapasztalata már, hogy a németből felvételiző diákok nyelvi felkészültsége egyre jobb lesz. Bár a jelentkezők jelentős százaléka nem nemzetiségi származású, csak egy-két esetben indokolatlan a német szak választása. Kedvezőtlen jelenség viszont, hogy a jelöltek csak igen kevéssé ismerik a választott országot, sőt néhány esetben nem is komoly az NDK-ban való továbbtanulási szándék — mondta *dr. Szende Béla* tanszékvezető, egyetemi docens.

A szerbhorvát jelentkezők teljesítményét *dr. Prodan Ágnes* egyetemi adjunktus értékelte.

— Idén az volt a tapasztalatom, hogy az egy-két éve végzett középiskolások sokkal érettebbek, felkészültebbek, mint most érettségiző társaik. A nyelvi felkészültség terén nálunk évek óta azonos a szint. Elmozdulást jelenthetett volna a pécsi nemzetiségi gimnáziumban idén végzőknek a jelenléte, de őket Budapestre hívták be felvételizni.

K. E.

Február 1-jétől

K&H BANK

Új helyen az OKHB Rt. pécsi kirendeltsége

Teljes körű kereskedelmi bankszolgáltatás

Február elsejétől új helyen, a pécsi Széchenyi tér 9. szám alatt (a volt megyeházban) folytatja működését az Országos Kereskedelmi és Hitelbank Rt. pécsi kirendeltsége. Nemcsak címük változott — február elsejétől teljes körű bankszolgáltatást végeznek. Vállalják ügyfeleiknek az elszámolási számlák vezetését a hozzá kapcsolódó hagyományos bankműveletekkel, továbbá kereskedelmi bankműveleteket, így a lízing, váltó, factoring, világbanki és egyéb pályázati célhitelek lebonyolítását. Kiemelkedően magas kamatot fizetnek a gazdálkodó szervezeteknek a náluk elhelyezett tartós betétekért. A kirendeltség kisvállalkozók részére is végzi az elszámolási számlák vezetését az APEH követelményeinek megfelelő számítógépes bizonylatokkal, kaphatnak továbbá a banktól hitelt, akár millió forintos nagyságrendben is. Mindezeken túl a bank foglalkozik kedvező kamatozású, magas hozamú lakossági kötvények értékesítésével is.

FILMJEGYZET

Kobra

Már a gyilkosságokban sincs ráció. Hiszen a régi békebeli időkben lehetett gyilkolni hirtelen felindulásból, előre megfontolt szándékkal, de általában valamilyen haszon reményében. Most pedig? Rituális csoportok verbúválódnak Kaliforniában, melynek jóléte úgy viszonylik az USA többi államához, mint mondjuk az USA-nak Kelet-Európához. Nem hiszik? Itt van például a *Kobra* nevű zsaru, kinek kültelki lakásában oly számítógépes adatbankja van, amit bizonyára elirigyelne nem egy rendőrkapitányság a Lajtától keletre és nyugatra egyaránt.

Szóval, ebben a szuperállamban bandák garázdálkodnak az éjszakában, s mindenkit megölnek, aki az útjukba került. Nincs szempont, hogy kit, az áldozat nem személyhez kötött – s ilyesformán teljesen irracionálissá válik a nyomozói munka is, hiszen a régi szép időkben azért abból mégiscsak ki lehetett indulni, hogy milyen érdekek motiválhattak egy-egy gyilkosságot. Sutba lehet vágni évszázadok minden nyomozói tapasztalatát, jöhet az intuíció, a szerencse vagy a csoda – az emberfelettiség. (Tulajdonképpen teljesen felesleges Kobra számítóközpontja, dehát nemcsak ez az apró hiba fordul elő a filmben. Mert míg nagy műgonddal vannak kivitelezve az erőszakos jelenetek: bunyók, robbantások, gyilkosságok stb., addig oly trehányak az összekötő képsorok, melyekbe például rendszeresen belelóg a mikrofon.)

A józan ész teljes hiánya az egyik – a rossz –, oldalon; a józan ész feleslegessége a másikon: ez a Kobra világszemléletének origója. Mondhatnánk, *Sylvester Stallone*, ki Rocky-ként, Rambóként (most éppen Izraelben forgatja afganisztáni témájú epizódját), meglehetősen konzervatív világképéről volt eddig is híres, most egy kicsit elvetette a sulykot. Hiszen Rambóként konkrét az ellenfél, s konkrét magatartása is: elkötelezett kommunistaellenesség. A Kobrában viszont semmi politika – (ha leszámítjuk azt az azért nem elhanyagolható körülményt hogy a gyilkos banda feje új (?) világért harcol a jelenlegi megsemmisítése által (?). Mégcsak arra sem hivatkozhatunk, hogy Stallone buta ember, hogy csak kitermelte magából a reagani konzervatív kurzus személyében a megfelelő bábut. Nem, Stallone okos, tudja mit csinál – főleg üzleti értelemben. Ha tehát ő irracionálisnak látja a világot, akkor az is igaz, hogy a világ jelenségei arra is alkalmat teremthetnek, hogy vak és esztelen erők színterének lássuk csak. De Stallone azt is látja – s cselekszi, hogy ennek ellenében valamit fel kell mutatni: ha rációt, logikát nem, akkor személyes varázst, szuperemberséget: a gonosz ösztönével szembe kell szegezni a jó ösztönét. Ez azért mégiscsak könnyebb, mint elgondolkodni a világ jelenségeinek lényegéről.

Vigasztaló: a valóság azért mégiscsak más. Elnézem például a gyönyörű *Brigitte Nielsen*-t, Stallone akkori feleségét, ki az anyós szerint saját titkárnőjéért hagyta ott eme szuperembert – de máris kezdhetem az irracionalizmus újragondolását: ha egy szupernő otthagy egy szuperférfit, egy átlagcsinos nő kedvéért – akkor nem csodálom, hogy e szuperember ellenállhatatlan kényszert érez csalódásának kompenzálására. Ha vele ily kegyetlen a világ, miért legyen ő kegyes vele?

Bodó L.

DN HÉTVÉGE



4. hét

Ifjúsági parlamentek

Szükség van az ifjúsági parlamentekre. Meg is rendezi ezeket a fórumokat az előírt időpontokban az adott munkahely, iskola állami vezetése annak rendje és módja szerint. Megkapják „fentről" a szabályzókat, ennek alapján helyi regulákat hoznak, azután várják a hozzászólásokat, a jogos, kritikus ötleteket a jelenlévőktől. Aztán válaszolnak a helyszínen, vagy ígéreteket tesznek az írásbeli feleletekre. A válaszokat könnyű jellemezni: vagy kielégítőek vagy sem.

Könnyű jellemezni első nekifutásra az elhangzó javaslatokat is. Négy csoport különíthető el. A csip-csup ügyek, olyan észrevételek, amiket normális főnök–beosztott viszonyt feltételezve a napi munkában bármikor megoldhatnának. A „nagy felfedezésekként" lehet jellemezni a következő csokrát a mondandóknak. Ahol elsősorban az adott munkahely szerkezeti, tartalmi hibáiról szólnak, amelyek orvoslása meghaladja a helyi erők jogkörét. A harmadik csoport a jó javaslatok köre, amelyek valami újítást, ötletet tartalmaznak, és mindenki a fejéhez kap: tényleg . . . A negyedik témakör a némaság: amikor félelemből vagy kényelemből nem hangzik el semmi érdemleges.

Itt lényeges ponthoz értünk: az emberek nem azért félnek, nem azért lusták, nem azért serények, mert fiatalok. Nem azért vaskalaposak, nem azért régimódiak, nem azért gondosak, mert öregek. Bocsánat, idősebbek! Emberi tényezők ezek, sokszor a környezet által meghatározottan létrejövő jellembeli tulajdonságok.

Az ifjúsági jelzőt nem szeretem elsősorban tehát. Mert nekünk, akár egy-két évvel idősebbeknek, nincs öregek parlamentje. És jaj, mi van így velünk, mikor mondhatjuk el, ami lelkünket nyomja, ami úgy kikívánkozik belőlünk? Nekünk maradnak a régimódi módszerek, hogy – akár a „szolgálati út" betartásával is – a hétköznapokon közöljük, mi az, amit szeretnénk.

Hallottam meglepő történeteket is ifjúsági parlamentekről. Hogy öltönyben, matrózblúzban feszengtek a résztvevők a parlamentben, mert ugye, ez egy ünnepi alkalom. Hogy nyilvánosan kérettek bocsánatot azzal az ifjúval, aki saját ifjúsági parlamentjén úgymond keményebb hangot használt feletteséével. És hallottam arról is, hogy egy ifjúsági parlamenti felvetés után változott meg sok minden az adott munkahelyen, iskolában, üzemben.

Azért tartom szükségesnek mégis az ifjúsági parlamenteket, mert a hétköznapok sorozatában egy olyan megállóhely, ahol megtudhatjuk, kikkel vagyunk körülvéve, milyen lehetőségeink lehetnek.

Mozsi Lajos

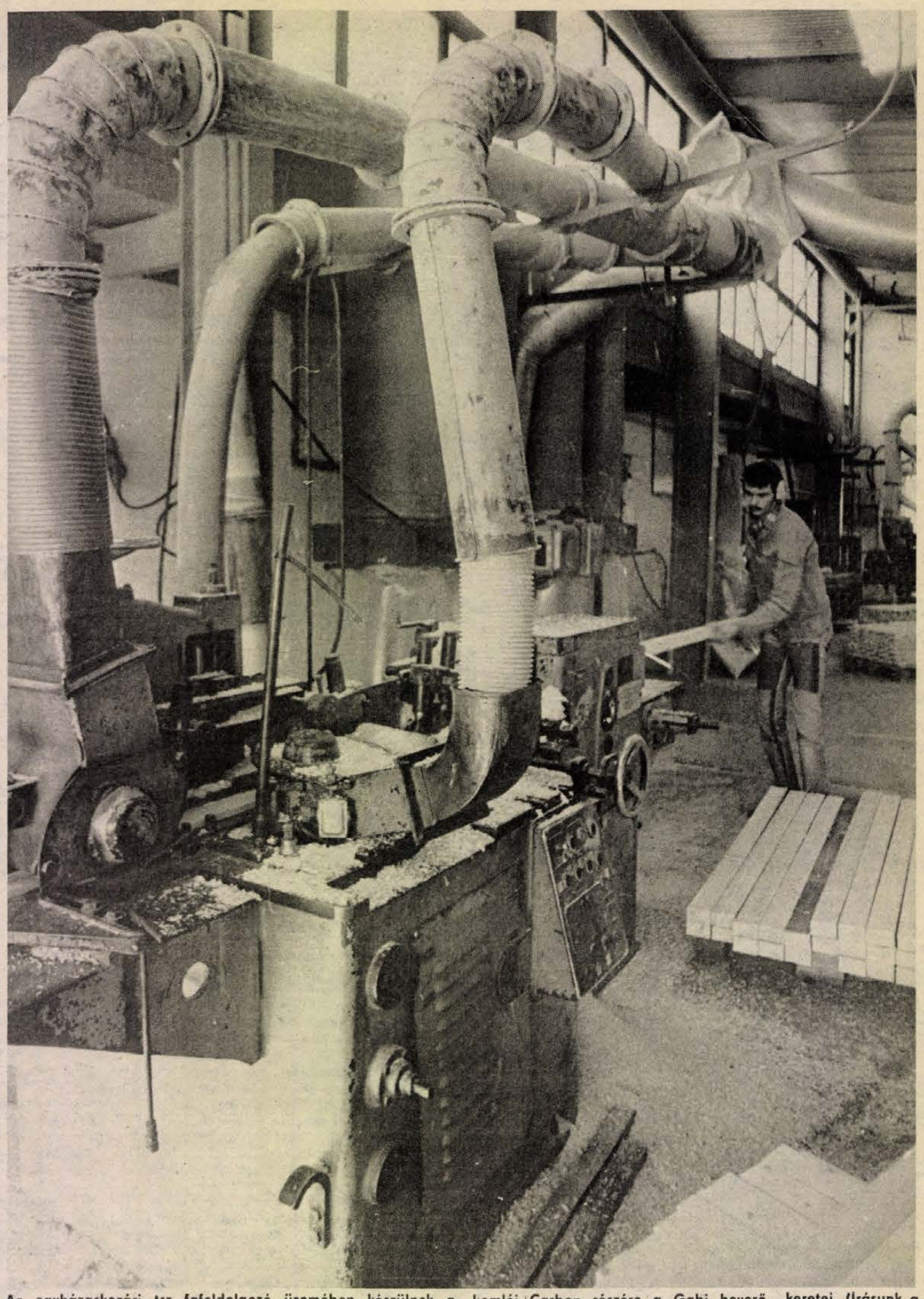

Az egyházaskozári tsz fafeldolgozó üzemében készülnek a komlói Carbon részére a Gabi heverő keretei. (Írásunk a 7. oldalon.) Cseri László felvétele



A kőrisfák halála

A szeszélyes Dráva partját kísérő ártéri erdőkben a földre zuhant, hosszú évek óta korhadó, mohos fatörzsek, letört ágak között botladozva kinek ne jutna eszébe: gyönyörűen magára hagyott ez az erdő?! Milyen végeláthatatlanul kígyózik a folyót kísérve! S talán átsuhan egy gondolat a legyőzhetetlennek tűnő természet szép gazdagságáról is.

Itt pedig, a MÉM Erdőrendezési Szolgálata pécsi erdőtervezési irodájában egy józanító térkép *dr. Papp Tivadar* igazgató asztalán: több, mint 200 éves katonai térkép Lakócsa, Potony, Tótújfalu szélesebb környékéről. A mainál jóval szeszélyesebben kanyargó Dráva, s az irtásokra települt falvak területét kivéve mindenütt erdő, erdő, erdő . . . Mellette a mai helyzetet tükröző felmérés: elszigetelt erdőtömbök, rendszerint ezek is kicsik.

Több mint hat évtizeddel ezelőtt – kellően hosszú idő telt el azóta az okulásra – írta a jeles szakember, Matusovics Péter: *„A belvízszabályozás a tölgyesek halálharangjai voltak."* Drámai a megfogalmazás. Okkal. Bár a tudós nem a Dráva síkjára vetítette baljós ítéletét, igaz ez erre a vidékre is. A folyót ugyanis – mindkét oldalán – kocsányos tölgyesekből, magaskőrisekből, szilfákból álló erdők övezték. Az összetétel korántsem mindegy.

– Például – mondja dr. Papp Tivadar –, a kőrisek levélzete hatalmas párologtató felületet jelentett ezen a vizes, ártéri területen, s az ilymódon biztosított hidrológiai, klimatológiai viszonyok teremtették meg a létfeltételt a kocsányos tölgyeseknek. Vagyis ha a kőrisek elpusztulnak – a környezet megváltozása, erdőirtás, vízrendezés, vagy más ok miatt –, ez a tölgyesek halálát is jelentette.

A kiirtott erdők területe – magas humusztartalmú, kitűnő termőföld maradt a helyükön –, a mezőgazdaságnak kellett. A vízrendezési munkák során számos csatornát ástak. Ezek azonban mélyebbek voltak, mint a leszivárgott humusz által 100–120 centiméter mélyen „készített" vízzáró réteg – eltűnt az éltető nedvesség a még meglévő erdők alól is. Az ilyen vízrendezési munkálatok okozzák a Dráva-síkon a jelenlegi fás vegetációnak, elsősorban a kocsányos tölgyállománynak végső, egyre inkább helyrehozhatatlannak tűnő pusztulását. A megváltozó környezeti tényezők nyomán, időszakosan jelentkező, úgynevezett másodlagos károsítások – gombák, rovarok –, így akár magától értetődőnek is tekinthetők.

De miért kár az, ha az ártéri erdők helyett búzamezők, kukoricatáblák hullámzanak?

– Nem lehet olyan összehasonlítást tenni, hogy egy hektár jó minőségű erdő haszna mennyi, és mekkora pénzt jelent ez gabona termesztése mellett – mondja dr. Papp Tivadar. – Az erdők ugyanis nem adnak ugyanarról a hektárról évente hasznot. Ez természetes. Ráadásul az erdőgazdálkodás mindössze 1 százalékkal részesedik a nemzeti jövedelem termeléséből, mondhatnánk: elhanyagolható tényező. Vagyis pusztán gazdasági szempontból nem lehet összehasonlítani. Hogy mégis kárt jelent az eredeti faállomány területének elképesztő méretű visszaszorítása, arra talán elég egyelőre annyit mondani: ez az erdő jelentette a teljes Dráva-sík – ez pedig igen nagy terület –, ökológiai egyensúlyának zálogát.

De léphetünk tovább is: amikor a mezőgazdaság érdekében végzett feltétel nélküli, s nem mindig szükséges erdőirtás következtében megszűnt a vízgazdag terület lombokon keresztüli párologtatása, hamarosan elvizenyősödtek a művelésbe vont földek. Következmény: szükségessé vált a vízelvezetés, csatornákat árkokat ástak. Ha legalább több ezer hektáros tömbökben hagynak meg eredeti erdőket, akkor minderre nem lenne szükség, amellett természetesen, hogy a zsilipeket megfelelő módon, a vízzáró réteg felszín alatti szintjéhez igazodva készítik el.

Most tehát, egy felemás helyzet jellemzi a Dráva-síkot: a vízháztartás megbolygatása miatt erőteljesen változott és változik a fafajok összetétele, mégpedig határozottan rossz irányba, megbomlott a terület vegetációjának egyensúlya, a természetes ellenállóképesség erős gyengülése miatt egy káráncolat időszakonkénti visszatérítésével lehet számolni.

– Amikor a 70-es években a megye déli részein dolgoztam – mondja dr. Papp Tivadar –, a Dráva-sikság baranyai szakaszán, évente 30–40 köbméter tölgy száradt el . . . Az egyes erdőrészletekben a helyükre már nem az eredeti faállomány újult meg, hanem cserjék, fagyal és más értéktelen növényzet. Ha egy tölgy – mert szomszédai elpusztulnak –, több fényhez jut, a törzsén lévő alvórügyek „felélednek", hajtásokat növelnek – mi úgy mondjuk: kigatyásodik, szőrösödik a törzse –, ez a koronától vonja el a táperőt – ez a fa is pusztulni kezd . . .

– *Mit kell tenni?*

– Az erdőterületeken átvezető csatornákat zsilippel kellene ellátni, mégpedig a vízzáró réteghez igazodva. Ha ez megvan, lehetőség nyílhat a természetes védelmet biztosító faállomány – elsősorban a magaskőris, ami egyébként az egyik legkeresettebb fafaj volt Európában –, felújítására. Ennek haszna kettős: a jelenlegi erdőterület fenntartása nem okozna gondot, környezeti hatását a klíma, a vízgazdálkodás is élvezné.

– *És mit tehet az erdőrendezési szolgálat?*

– Elsőként helyre kell hozni az erdészet által korábban elkövetett „bravúrt": az itt messze be nem vált nyár-program nyomainak felszámolását, s mi kíméletlenül igyekszünk is helyükre visszatervezni az eredeti faállományt. Ebben az évben készülnek a sellyei erdészet erdőtervei. A mintegy 7300 hektáros erdőterület zöme kocsányos tölgy, 3700 hektárt borít ez a nemes fafaj. A területen folyó meliorációs munkák hatásának pontos felmérésére kitűnő lehetőséget nyújt ez a tervezési munka: erdőrészletekig lebontva lesz módunk a csatornák, zsilipek állapotának, minőségének vizsgálatára. Az év végére egyértelműen kiderül – s miután a tervezőmunkák a 120 000 hektáros teljes Dráva-síkon található, mintegy 17 000 hektárnyi erdőt érintik, komoly eredményre számítunk –, hogy erdészeti, ökológiai szempontból a jelenleg folyó meliorációs munkák leállítandóak-e, vagy alapos módosításra szorulnak. De még egyszer hangsúlyozom: vizsgálódásaink alapvetően erdészeti szempontúak, de minden érintettnek jó tudnia: az erdőknek nemcsak gazdasági szerepük-hasznuk van. Ezt pedig nem akkor kell megfontolni – amikor már nincsen erdő . . .

Mészáros Attila

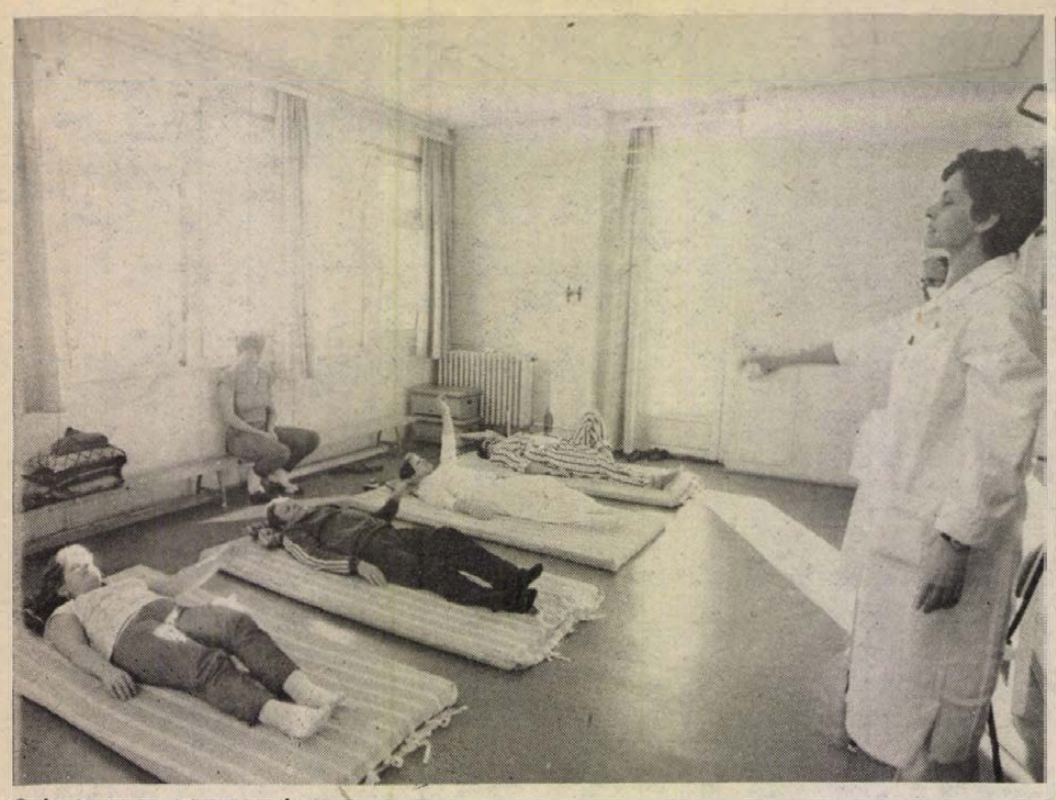

Gyógytorna a tornateremben

Jó levegő, szép környezet, fél gyógyulás

Infarktus után a Mecseken





Vérnyomásmérés

Baranyában egészen biztos, de talán az országban sincs még egy olyan tornaterem, amelynek ablakából oly páratlanul szép panoráma tárul a nézelődő elé, mint a megyei kardiológiai rehabilitációs osztályon. Igaz, a kórtermekből is ugyanezt láthatják a betegek – a Mecsek lejtője, a Makári-domb és a város a pellérdi tavakig – és ez, meg a jó levegő már maga fél gyógyulást jelent.

Amikor annak idején a Baranya Megyei Tanács Kórháza eltervezte az osztály megépítését, főként pénzügyi okok vezérelték az ötletet, hogy a Mecseken 20 éve épült tüdőgyógyintézet lapos tetejére húzzanak még egy emeletet. Ez nemcsak a legolcsóbb megoldás volt, hanem – lehet mondani – telitalálat, hiszen az idekerülő betegeknek mindennél fontosabb a csend, a nyugalom, a jó levegő. A 42 ágyas kardiológiai rehabilitációs osztály 1986 márciusa óta fogad betegeket. Azok kerülnek ide, akik szívinfarktuson estek át, a kórház már elbocsátotta őket, de még nincsenek olyan állapotban, hogy akár munkába állhassanak, akár a családi környezetbe visszakerülhessenek.

– Az indulás óta közel 700 betegünk volt – mondja *dr. Süle Tamás* osztályvezető főorvos. – A megye egész területéről, valamint Pécsről érkeznek. Nem szanatóriumszerűen működünk, mint például a balatonfüredi, vagy soproni szívszanatóriumok, ahol határozott időre szóló turnusokban érkeznek a betegek, hanem folyamatosan vesszük fel őket, és hogy mennyi időt töltenek el itt, azt állapotuk dönti el.

– Mivel a megye különböző területeiről, különböző felszereltségű egészségügyi intézményekből jönnek a mi pácienseink, az előzetesen elvégzett vizsgálatok mennyisége és minősége (az objektív okok miatt) nem egyforma. Az első teendő tehát mindenkinél az alapos kivizsgálás. Itt végezzük a terheléses EKG-t, a POTE izotóp laboratóriumában pedig a további szükséges vizsgálatokat. Akinél az eredmények súlyosabb elváltozást jeleznek, ebben az esetben beutaljuk az Országos Korányi Kardiológiai Intézetbe. Ott derül ki: szükséges-e műtét, vagy sem. Az operáció után kerülnek vissza hozzánk. Akiknél nincs szükség erre a radikális beavatkozásra, azoknak a teljesítőképességétől, a mindenkori állapotától függően összeállítjuk a gyógyszeres terápiát és a gyógytornát. Ezenkívül, ha csak nem nagyon rossz az idő, mindenkinek ajánljuk a mindennapos alapos sétát, itt fenn a jó levegőjű erdei környezetben.

Az épületet járva megnézzük a kezelőket, a rendelkezésre álló műszereket, a tornatermet és a szépen berendezett kórtermeket. Az egyik kóreremben egy műtéten már átesett és egy műtét előtt álló beteg fekszik. *Németh József*, a PÉTÁV dolgozója a második infarktus után került ide.

– Nem félek az operációtól – mondja, – hiszen itt a szobatársamon látom, hogy milyen jól van.

Tokovics Istvánt, a Szigetvári Kórház karbantartó lakatosát a kötelező éves orvosi vizsgálaton szűrték ki.

– Magas volt a vérnyomásom, 200 felett, azt mondták, be kell feküdnöm kivizsgálásra. Akkor derült ki, hogy valami baj van a szívemmel, én nem is tudtam róla, soha semmi bajom nem volt, nem voltam fáradékony, nem fájt semmim sem. Nem is akartam elhinni. Akkor döbbentem meg, hogy milyen komoly a dolog, amikor Budapesten azt mondták, meg kell operálni.

– Tokovics István műtétje január 8-án volt. A szív egyik billentyűjét cserélték ki és egy érdarab beültetésével javították meg a szívizom ellátását biztosító koszorúér keringését. Most már mindennap lemegy a 42 lépcsőfokon és vissza, ezzel is edzi magát. Azt mondja, ugyanolyan jól érzi magát, mint műtét előtt.

A rehabilitációs osztályon a négy orvoson, két asszisztensen, 9 ápolónőn és a gyógytornászon kívül pszichológus is dolgozik. Miért van szükség ilyen képzettségű szakemberre? Dr. Süle Tamás:

– Mert egy infarktus – válaszolta – rendkívül nagy, drámai esemény lelkileg is. Mindenkit megdöbbent, megijeszt, a beteg úgy érzi, bizonytalanná válik a jövője. Sokan lesznek emiatt depresszióssak. Ezt próbálja oldani a pszichológus. Külföldön végzett megfigyelések igazolták, hogy a depressziós betegek nehezebben épülnek fel az infarktusból. Ez az osztály tulajdonképpen a normális, mindennapi életbe való visszaállásunkat segíti. Ideális lenne, ha minden infarktuson átesett beteg rehabilitációs osztályra kerülne – ezt nevezzük mi másodlagos prevenciónak –, hiszen tapasztalat, hogy az itt jól felkészített betegeknél kevesebb esetben ismétlődik az infarktus.

Sarok Zsuzsa

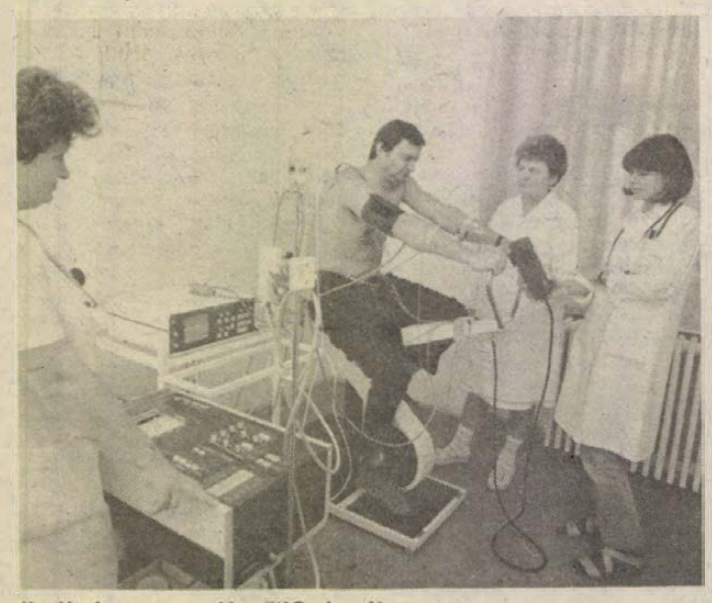

Kerékpár ergometriás EKG-vizsgálat

Cseri László felvételei

Hétről hétre

Pécsi körkép

Telkeket alakíthatnak ki Málomban, a Felső utca 64—84. között lakók. Az Illyés Gyula utca északi szakaszán ugyanis a BÉV IMS-technológiájú lakóházak építésébe kezd. A műszaki tervezés során olyan út és közmű csatlakozások készülnek, amelyek lehetővé teszik, hogy az itt lakók megosszák a telkeiket és saját pénzükön rákössenek a közműrendszerre. Ezeket a telkeket korábban a lakosság kérésére nem sajátította ki a tanács, most lehetőséget kínál magánerős kialakításra.

*

Egy hónapon belül bevezetik a fél órás parkolási díjakat azoknak, akik ügyeik gyors intézésére veszik igénybe a belvárosi fizetőparkolókat. Természetesen fél órára a díj is féláru.

*

Elmondtuk, hogy fizető parkoló lesz a Mátyás király és a Zrínyi utcában, illetve a legutóbbi körképben szóltunk a Mátyás király utcai foghíjtelek tervezett beépítéséről. Mindkettő miatt figyelmeztetnek az itt lakók, akik aggódnak az iskola tanulóiért. A Mátyás király utcai iskola udvara olyan kicsi, hogy a tornaórákat jó időben utcai futással toldják meg a testnevelők. A gyerekek sportolási lehetőségeit bővítené, ha a foghíj telek elkerítésével esetleg helyet kaphatnának, így elkerülhetnék a megnövekedő forgalom miatt várható balesetveszélyt is. Érdemes ezeket a szempontokat is figyelembe venni ezeknél a terveknél.

*

Várhatóan még két hónapig folytatják az ásatásokat a Farkas István utcában, ahol jelentős kiterjedésű temetőt tártak fel az épülő házak alapozásánál. A régészek felfigyeltek a Teréz utcai építkezésre is, ahol szintén leletekre bukkanhatnak. A József utcai üreg vizsgálata során pedig kiderült, hogy nem pince okozta az út leszakadását, hanem egy szakszerűtlenül feltöltött középkori kút roskadt be.

*

A Hungária Biztosító megvette a Sallai utca 52-es számú házat — földszintjén a Kolumbia cukrászda van, amelynek átalakítási terveit most készíti a DTV. A műemlék jellegű ház eredeti homlokzatát állítják vissza a födém és a falak megerősítése és a belső átalakítás miatt.

A jövő hét elején lesz a műszaki átadása a másfél éve bezárt Bem utcai kenyérboltnak, amelyet az Építő és Tatarozó Vállalat újított fel. A bolt egy portállal lejjebb költözik, mert a régi helyén lesz a klinika ambulanciája, amelyet nem a Bem utca, hanem a Munkácsy utca felől közelítenek majd meg a mentők.

*

Bontják az épületeket a Bajcsy-Zsilinszky utca 4—10. között, mert itt épül majd az új Centrum áruház. Elköltöznek az ideiglenesen felállított pavilon-üzletek is a Szalai András úti parkoló felől. A tulajdonosok február 15-ig kaptak a boltok megszüntetésére határidőt.

*

Kedden megkezdik a régi megyei tanács épülete Geisler Eta utcai részének felújítását, illetve a tanács vb. hivatala Kossuth téri székházának tatarozását folytatja a Tanácsi Magas- és Mélyépítő Vállalat. Mindkét épületen jugoszláv szakemberek is dolgoznak.

A tanács ipari osztálya és a hivatala ez év első negyedében az Országos Árhivatal kezdeményezésére célvizsgálatot végez: a hatáskörükbe tartozó gazdálkodóknál és magánvállalkozóknál folyamatosan ellenőrzik az adóreformmal kapcsolatos árrendelkezések végrehajtását, illetve az idei induló árak kialakítását. A negyedév végén összegezik a tapasztalataikat.

*

A Pécsi Kertészeti és Parképítő Vállalat gondoskodik a Püspökkert zárásáról: a kert nyáron 7—20, télen 7—18 óráig lesz nyitva.



A Pécsi Szikra Nyomda készülő boltjának portálja a Rákóczi úton

A PKUV befejezte a kátyúzást a Gesztenyés, a Bencze J. úton és a Szövetkezet utca felső szakaszán, míg a KÉV a Felsővámház, a Katalin, az Ady Endre, a Marx úton és a Jász utcában. Nem készültek el a korábban jelzett munkával az Engels, az Edison, a Vadász, és az „M" utcában a PKUV szakemberei, míg a KÉV a Felszabadulás és a Ngykozári úton. A következő napokban a KÉV vállalta a Felszabadulás, a Nagykozári út, a Vadász és az „M" utca helyreállítását.

*

Gázvezeték rekonstrukció miatt február 1—29. között lezárják a Kulich Gyula utcát az Anna és a Meredek utca között. Ez idő alatt a Kis Flórián utca az Anna utca felől a Kulich Gyula utca felé lesz egyirányú.

*

A Városgondnokság ügyeletén, amely a 12-290-es számon hívható, a következő panaszügyekben intézkedtek: helyreállították a Malomvölgyi úti csomópontban az elsőbbségadás kötelező táblát. Megszüntették az olajfolyást a Geisler Eta utcában. A PIK Légszeszgyár utcai telepe mellett a jövő héten rendbeteszik a vízelvezető árkot, amely a tereprendezés után tömődött el, a benne hagyott betonlap miatt.

*

A Mecseki Kultúrpark a Munkácsi Mihály utcai Akvárium-terárium épületében két helyiséget ajánl fel a vállalkozóknak ételbár, presszó, illetve hobby bolt létesítésére. Február 1-jén, délelőtt tíz órakor mutatja be a terveit és ajánlatait. Szeretnék már az idegenforgalmi szezonra megnyitni a boltokat.

*

A Városgondnokság közli: nem helyezték forgalomba a közműépítések befejezése után a Marx, az Újvilág, a Torda és a Hajnal utcát. Az oka az, hogy a gáz alá helyezés a minőségi bizonylatok elkészülte után lehetséges. Várhatóan február közepén.

Gáldonyi Magdolna

A HÉT KÉRDÉSE:

Miért szűnnek meg a kis boltok?

Az elmúlt évben a Baranya Megyei Élelmiszerkereskedelmi Vállalatnak nyolc boltja zárt be, és idén további 5 kis üzlet megszüntetése várható. A tanácson azok a lakóterületek panaszkodtak elsősorban emiatt, ahol ezek a kis élelmiszerboltok jelentették szinte kizárólag az ellátást. A kérdések így fogalmazódtak meg: miért zárják be a boltokat, és hogy pótolják, illetve miként szervezik meg az ellátást?

A választ keresve Orbán Györggyel, dr. Bőbel Huberttel, a tanács kereskedelmi és mezőgazdasági osztályának vezetőjével, illetve helyettesével, valamint Pálmai Zoltánnal, az élelmiszerker igazgatójával beszélgettünk.

Az élelmiszerüzletek megszüntetésének oka az, hogy a vállalat pécsi boltjainak csaknem a felét magánszemélyektől bérelt helyiségekben üzemelteti, és egy korábbi jogszabály tavaly adott lehetőséget a tulajdonosoknak arra, hogy ezt a bérleti szerződést egyoldalúan felbontsák, amennyiben lakás céljára, vagy a szolgáltatás folytatására kívánják igénybe venni a helyiséget. Emiatt csukták be többek között a Munkácsy, a Tompa, a Székely Bertalan úti és a somogyi Csap utcai üzletet. Az élelmiszerker kétszer is perelt ezekért a boltokért, mindkettőt elveszítette. Legutóbb a kovácstelepi üzletet, amelyből január 31-ig kell kiköltöznie.

A másik ok: a vállalat a ma működő szabályozók és adórendszerek miatt már nem képes fenntartani azokat az üzleteket, amelyek jelentős veszteséggel dolgoznak. Fogalmazhatunk úgy is, nem érdekelt az ellátást mindenekelőtt figyelembe venni, alapvető gondja talpon maradni. Várható, hogy a közeljövőben bezár az Aradi vértanúk úti húsbolt — közelében a Kodály ABC —, és a Dr. Doktor Sándor utcában a húsüzlet, amint megnyílik a Kórház téri húsbolt.

A tanács álláspontja az, hogy ezeknek a megszüntetett üzleteknek legalább a kétharmadát pótolni kell. A többinél a közelben megoldható az ellátás, de az egyébként is legmostohább helyzetben lévő peremterületeken a legnehezebben. A pótláshoz a legfontosabb érv, az anygi erő hiányzik. S a tanács nincs abban a helyzetben, hogy az ellátás érdekében érveljen. Mit tehet? Koordinálja a meglévő pénzeket, és ösztönzi a vállalkozókat, csakhogy az élelmiszer szakmában látják a legkevesebben a gyorsabb boldogulás lehetőségeit.

Idén 1,2 milliót nyert a főhatóság pályázatán az élelmiszerkereskedelmi vállalat, ezt megtoldva a tanácsi pénzekkel tervezik, hogy közösen fejlesztenek Somogyban, Pécsbányatelepen, Szabolcsfaluban és Patacson.

Ellentmondás az is, hogy a megyeszékhelyek peremterületein legalább olyan rossz állapotok vannak, a kereskedelmi ellátásban is, mint a hátrányos helyzetű kistelepüléseken, de a főhatóságok pályázati lehetőségei ezt nem veszik figyelembe. Előnyösebben képviselhetné a tanács az ellátást azzal is, ha lenne kerete — főként a peremterületeken — a veszteséges üzleteket támogatni.

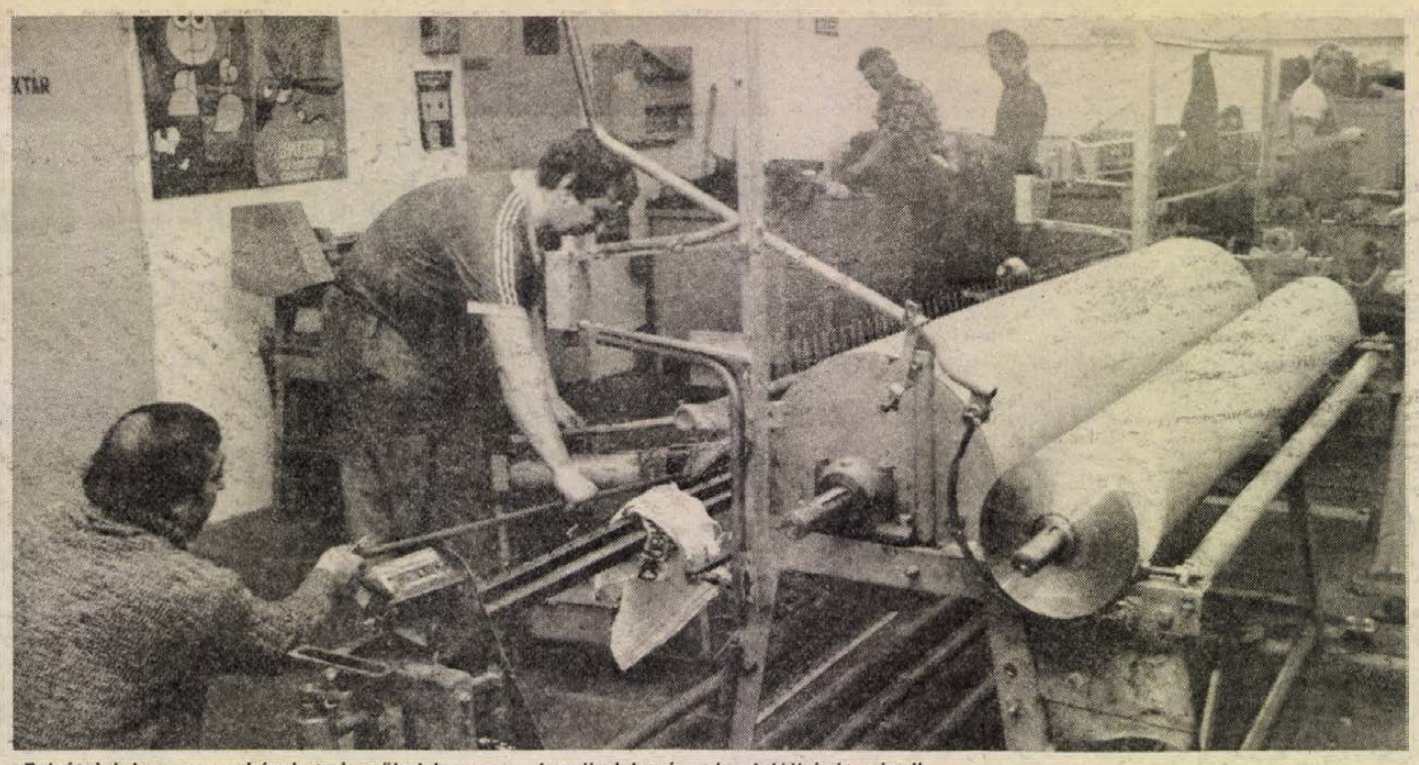

Felvételeinken a mohácsi tmk-műhelyben a fonalbolyhozó gép felújitását végzik

Másodnyersanyagokat hasznosit a Boriforg

Magyar—szovjet közös vállalat alakult

A mohácsi Temaforg termelési együttműködése Boriszovval
Kétszázmillión felüli tőkés exportot is vállaltak

– Az elmúlt évet Bauer Ferenc vezetése alatt sikeresen zártuk. Ő most január elsejétől nyugdíjas. Jóval a tervezett költségszint alatt, erősen megcsappant létszámmal teljesítettük termelési tervünket. Kiemelkedően jó, 162 milliós tőkés exportot teljesítettünk. Ez 22 millióval haladta meg az 1986-ost. Dolgozóink jövedelme 10 százalékkal növekedett. Decemberben megszületett a megállapodás, létrejött a magyar—szovjet közös vállalat a Boriforg, mely a Minszk melletti Boriszovi Másodnyersanyagfeldolgozó Kombinát és a Temaforg Vállalat névházasságából született — mondja Moldvai Attila, a mohácsi Temaforg megbízott igazgatója.

– Milyen előnyöket ígér a közös vállalat a mohácsi gyárnak?

– Létrehozásában az volt a legdöntőbb, hogy itthon lecsökkent a kézimunkafonal iránti kereslet, így feleslegessé vált nálunk az évi 300 tonnás Dreff-fonókapacitás. A Boriszovba áttelepített orsó nélküli fonógépeinkkel és a kiszerelőgépekkel, majd a szovjet partner állit elő gombolyított kézimunkafonalat, és a nyereségért mi szál-, szabászati és gyapjúipari hulladékot hozunk be feldolgozásra.

– Milyen feladatok várnak a gyárra?

– A beruházás előkészítése, a fővállalkozás és a kivitelezés megszervezése, a gyártástechnológia átadása, a felújított gyártóberendezések kiszállítása és beüzemelése. Az épületet magyar vállalkozó építi majd fel előregyártott elemekből. A Boriforg igazgatója szovjet, igazgatóhelyettesnek pedig tőlünk lesz kint négy évre Novákné Puch Mária, a jelenlegi termelési osztályvezető. Vele tart férje is, aki jelenleg a fonodánk vezetője. Már megkezdtük a géppark teljes felújitását és két orsózógép, valamint egy fonalgőzölő berendezés gyártását is. Augusztusban kamionokkal indulnak tőlünk a gépek és berendezések. A felújitást és gyártást a mi szakembereink végzik, a helyszínen is ők szerelik és üzemelik majd be a gépeket és berendezéseket.

– Gyáron belül terveznek-e fejlesztéseket?

– Az idei termelési terveink nagyjából egyezőek a tavalyival, de a nagyvállalati 420 milliós tőkés exportnak legalább a felét nekünk kell biztosítanunk. Ez függ a beérkező anyagoktól és az előadásoktól is. Az 1,2 milliárdos nagyvállalati szocialista export lényegében számunkra nem jelent kötelezettséget, bár kézimunkafonalból a Szovjetunióba és Csehszlovákiába is küldünk. A kézimunkafonal gyártásával azért nem állunk le, sőt, idén más típusban, esztétikusabb kivitelben is gyártjuk. A budapesti országúton lévő külső telepünkön megépítjük a csatornahálózatot, egy 1600 négyzetméteres nyitott raktárunkat körbefalazzuk.

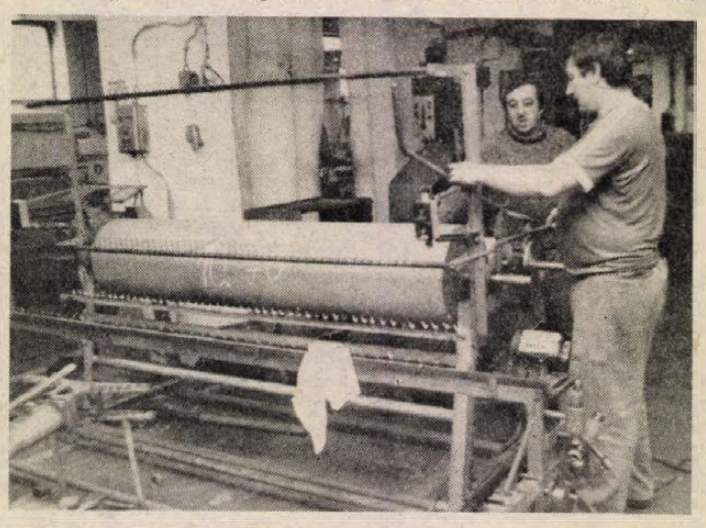

– Már korábbi terveik között is szerepelt, hogy megszüntetik a két telephelyes gyárat, és a városban lévő „anyagyárat" is kitelepitik a külső telephelyre.

– Erre vonatkozóan még nem született a központban végleges döntés, de ezt továbbra is szorgalmazzuk. Ez a kettősség éves szinten, vagy 20 milliós többletköltséggel jár.

– Ha a felújítást követően kiszállítják a Dreff-fonógépeket és a kisegítő berendezéseket Boriszovba, akkor sok helyük szabadul fel a mostani központi telepen. Üresen hagyják?

– Vannak elképzeléseink, de majd csak a piac és a szabályozók függvényében dönthető el, milyen gépeket állítsunk be a megüresedett helyre.

Murányi László

Moldvai Attila

Moldvai Attila 1946-ban született Mohácson.

A Szegedi Textilipari Technikum elvégzését követően a Bajai Finomposztó Vállalatnál dolgozott. 1966 novemberében fonógépkezelőként helyezkedett el a Temaforg Vállalat mohácsi gyárában. Volt segédművezető, művezető, üzemrészvezető, technológiai csoportvezető és gyári főmérnök. Munka mellett végezte el a Textilműszaki Főiskola fonószövő szakát.

Bauer Ferenc igazgató nyugalomba vonulásával 1987. október 1-jétől kétéves időtartamra megbízták a Temaforg mohácsi gyára igazgatói teendőinek ellátásával, s változatlanul viszi tovább a főmérnöki tennivalókat is.

Felesége ugyancsak gyári dolgozó, meós. Fia másodéves a Szegedi Textilipari Technikumban.

Anyagbeszerzés?!

Az építőipari vállalat anyagbeszerzőjének semmi oka a jókedvre. Percenként kérnek tőle ezt-azt, türelmes, ingerült, már-már fenyegető hangon. S ő is ugyanezt teszi az ország minden részén fellelhető gyártóművek, nagykereskedelmi vállalatok ügyintézőivel. S hiába a több évtizedes jó kapcsolat, képtelen anyagot szerezni.

– Ilyen telünk se mostanában volt! Végre jó az idő, mindenki dolgozhatna. S tessék, miattunk, anyagbeszerzők miatt áll a legtöbb helyen a munka. De akik ismernek, tudják, sőt el is hiszik, hogy nem rajtunk múlik...

Az elmúlt második félévi felvásárlási láz miatt képtelenek voltunk tartalékolni, mert nem tudtunk szinte semmit sem beszerezni. Aztán most az import alapanyagok hiánya miatt nem tudunk felhajtani festéket (a műanyag bázisú festékekből vagy 20–27-féle színárnyalattal dolgoznánk), fenyőfűrészárut, hőszigetelő anyagokat, faforgácslapot, Thermotek hőszigetelő rendszert. A szigorú hőszabvány előírása szerint nem létezhetünk szigetelő- és tömítőanyagok nélkül. Még szerencse, hogy valamennyi ragasztóanyagot azért be tudtunk tárolni. Kisméretű tömör téglából is hiába rendeltünk időben 600 000 darabot...

A megrendeléseink is annyira komolytalannak tűnnek, hogy az már hihetetlen. Nem az, amit mi küldünk el a gyártóknak éves keretszerződés vagy negyedéves megrendelés címén. A válaszok miatt tűnik viccesnek az egész. Az éves keretszerződéseinket (még a megelőző év utolsó negyedévében kell összeállítanunk és postáznunk), nemigen veszik komolyan, azokra gyakorlatilag szinte egyik címzett sem válaszol. Esetleg válaszolnak: „Majd visszatérünk...", de az első negyedév biztosan elmegy így, üresjáratban. Negyedéves megrendeléseinkből (azt megelőzően 45–60 nappal kell megküldenünk) egy-kettőt visszaigazolnak, talán meg is kapjuk, netán csak kis hányadát, de azt is többnyire már a tárgynegyedévben, tehát jó nagy késéssel, így máshová már nem is fordulhatunk segítségért, mert kifutottunk a határidőből.

S ha valami csoda folytán meg is kapjuk a kért anyagot a megadott mennyiségben, akkor meg... Ha ne adj Isten, minőségi reklamációval vagyunk kénytelenek élni, akkor végleg vesztett ügyünk van. A válaszok, illetve reagálások? 1. „Ismerve az önök minőségi igényeit, azt mi nem tudjuk teljesíteni..." 2. „Elismerjük a kifogásukat, igazuk van, de azt sajnos egyelőre nem tudjuk teljesíteni..." 3. A leggyakoribb válasz lényege: „Ezután ránk ne számítsanak..."

A visszaigazolások — ha egyáltalán ilyenre méltatnak — többnyire akkor, abban a tárgynegyedévben érkeznek, amikor nem a papírnak, hanem már az anyagoknak kellene érkezniük. De az is jellemző, hogy többnyire csökkentve igazolják vissza, tehát az általunk kért mennyiségnél kevesebbet hagynak nekünk jóvá.

Mi meg dolgozzunk, hogy megéljünk, hogy fizethessük az adókat, meg mindent... A nincsből nem lehet termelni, hiába is ért meg mindenki mindent... Ha nem lett volna az a felvásárlási láz, akkor talán mi is begyűjthettünk volna sok anyagot. Annak viszont a készletgazdálkodás büntetőpénzei is határt szabnak...

Járom az országot, telefonálgatok, telexezek, levelezek, s nyugtatgatom a vállalati embereket, akik anyaghiány miatt nem tudnak dolgozni. Most az időjárás kedvező, behozhatnánk egy sor munkát, végre nem mínusszal zárnánk vállalati szinten az első negyedévet. De így? Aztán majd magyarázkodhatunk, hogy azért nem, mert nem volt festék, fenyőfűrészáru, szigetelőanyag meg sok más minden. De utólag majd a fejünkre olvassák: nem jól végeztük a munkánkat. Meg aztán anyaghiányra nem lehet hivatkozni, azt nem lehet sehol sem elszámolni. Csak a vállalati eredmények alakulásából következtethetők ki...

Jó az idő. Dolgozni tudnánk és szeretnénk is. Ha lehetne, mivel!

Lejegyezte: M. L.

Takarmánygyártás, fafeldolgozás, műszergyártás

Egyházaskozár ipara

A tsz termelési értékének a kétharmada

Ha a takarmánygyártást iparnak tekintjük, s miért ne, hiszen üzemi szintű termelése meghaladja az évi százmillió forintot, akkor az egyházaskozári tsz összes termelési értékének a kétharmadát az ipar adja.

A takarmánygyártó üzem évente közel 10 000 tonna Kovin 50-et készít. A nitrogénből előállított ipari fehérjeforrás a hozzáadott kiegészítő anyagokkal biztonságosan etethető. A Kovin 50 egyre népszerűbb a szarvasmarhatartó gazdaságokban.

Hasonlóan keresett a Kamipren elnevezésű koncentrátum, amit a Kaposvári Mezőgazdasági Főiskola receptúrája szerint gyárt az üzem. A Kamipren úgynevezett tájpremix. Megfelelő adagolásával az egyes vidékeken tapasztalható nyomelemhiányokat lehet ellensúlyozni, egyrészt az optimális tejtermelés elérése, másrészt a hiánybetegség megelőzése érdekében. A takarmánygyártó üzem legújabb készítményének még neve sincs. Az Állatorvostudományi Egyetemen dolgozták ki, a szabadalmaztatási eljárás még nem fejeződött be. Szárazon álló tehenek kapják. A speciális premix adagolásának a hatására nem sínyli meg az anyajószág a vemhességet, és egészséges utód jön világra.

A faipari üzem bebizonyította fejlődőképességét. A fafeldolgozás a tsz 1200 hektáros erdőterületére alapozódott. A fűrészüzem kinőtte magát, ma már túlnyomórészt félkésztermékeket gyártanak. A komlói Carbonnak például a Gabi heverőkhöz évente 30–32 ezer keretet csinálnak, a Gabonaforgalmi Vállalatnak szintén nagy tételben vagonajtóbetétet, a mezőgazdasági üzemeknek szabadtartásos borjúneveléshez ketreceket. A raklapgyártást gépesítik, most telepítik a berendezést. Az elképzelések szerint a faipari üzem tavalyi harmincmilliós termelési értéke tízmillióval növelhető ez évben.

A fémipari ágazat már sok mindennel kísérletezett: továbbra is megy az IFA oldalfal-, hátfalgyártás, a mezőgazdasági gép- és járműalkatrészkészítés. Abbahagyták viszont az összeszerelő tevékenységet (például megszűnt a lámpatestszerelés, amelyet a tamási Talux-szal kooperálva végeztek), s nem tudtak piacot szerezni a fémbútoroknak. Új termék után néztek: és a múlt év végén meg is kezdték a forgalmazását az Unireg elnevezésű villamosenergia-fogyasztást regisztráló berendezésnek, amelylyel a mindenkori fogyasztás mérhető. A műszer összekapcsolható számítógéppel. A legyártott első száz Unireg már gazdára talált.

A termelőszövetkezet az elmúlt tíz évben megsokszorozta termelését és nyereségét. Bár 1986 rekordév volt 300 milliós termelési értékével és 18,6 milliós nyereségével, de az előzetes számítások szerint 1987 sem marad el ezektől a számoktól. Az 1988-as szabályozók kedvezőtlenül érintik a tsz-t: a nyereség körülbelül negyven százalékkal csökken. Az alaptevékenységben már az optimumot közelítik (búzából az 5,5, kukoricából a 8, napraforgóból a 2,5 tonnás átlagot), ezen már kevéssé lehet valamit is javítani. Marad a háztáji és az ipari termelés. Ott tudnak behozni az elveszett nyereségből mintegy húsz százalékot.



Zsákokba töltik a szuper premixet a takarmánykeverő üzemben

– Ha idén tizenöt milliós nyereségünk lesz — állítja Horváth Ferenc, a tsz általános elnökhelyettese —, akkor az változatlan árakon számítva huszonnégy millió körüli 1987-es teljesítménynek felel meg. S ez az óriási növekedés csakis többletmunkából adódhat; hiszen más tartalékaink már nincsenek.

L. Cs. K.

A költészet viselkedése

Pálinkás György új verseskötetéről

A költő keresztbefonja mellén a karjait, szemöldökét összeráncolja, s képzelt és néma közönsége előtt kijelenti, hogy az emberiséget e pillanatban nincs mód megváltani. Kötetének a *Názáretben nincs hol landolni* címet adja, amire fiktív olvasótábora minden bizonnyal rögvest rábólint, mint napjaink egyik legaktuálisabb igazságának szellemes és viszonylag egyszerűen megfejthető megfogalmazására. És a költő ezzel végképp nehéz helyzetbe hozza önmagát, hisz most következik csak az, amikor beszédbe kell fognia, s mivel az emberiség megváltásán kívül semmi más nem érdekli, s nem is ért semmi máshoz, valami rettenetes nevetésen kezdi törni a fejét, mellyel megformálható ez a titkolt fájdalom. *(Nevetni, nevetni, nevetni).*

Pálinkás György új, második kötete a tragikusnak ezt a fajtáját csiszolja egyre eredetibbé, amit *Rendezzünk sugdosópartit* című első kötetében már körvonalazott, s amely tragikum nem elsősorban saját történetét vagy mítoszát kívánja megteremteni, hanem saját, összetéveszthetetlen nyelvtanát kidolgozni. A költői grammatika és közlemény viszonya szinte megtestesíti a költői viselkedés és cselekvés viszonyát, s amint a közlés és cselekvés esélyei csökkennek, a grammatika és a viselkedés egyfajta szükségállapotot hívnak életre, s megpróbálják betapasztani a költői tapasztalat azon hézagait, mikbe az olvasóknak kéne kapaszkodniok. Így jön létre a pálinkási „döccenő dadogó nóta" (Eladta a filmet a vágó), s az a magatartás, mely állandó önirániával kezeli kényszerű megoldásait, miközben reméli, hogy „udvarias" a füttyszó az efféle filmszakadás közepette" (Cameraobscura).

A nyelvtanával magárahagyott költő könnyen hajolhat arisztokratizmusba, hisz perifériku helyzete ezen az úton egyfajta vígasztalódást nyerhet, ám könnyen észrevehető, hogy az arisztokratikus lelkület így milyen közel kerül a dilettáns lelkülethez. Pálinkás nem kíván széles műveltség, mitológiai apparátus, kulturális illúziók felvonultatásával tekintélyt szerezni magának, s formai megoldásaira sem a brilliáns csiszoltság, hanem éppenséggel az ügyetlenség koncepciója a jellemző. Pálinkás nem bonyolultan beszél, hanem rosszul. Attitűdje ezáltal egyfajta clown-attitűd, ami nem a „cirkuszi bohócság" jól ismert és kellően elkoptatott válfaját, jelenti, hanem sokkal inkább az „udvari bolond" szerepét, szövegének titokzatos, humoros, kiszámíthatatlan, rejtvényszerű és kesernyés fajtáját, melyen a bölcs uralkodó bosszankodik, de jót kacag, a buta uralkodó pedig nagyokat pislog és megjutalmazza bolondját, míg, ha szavait értette volna, bizonyosan bitóra küldi.

A pálinkási vers a poétikát összeházasítja a retorikával, a metaversnek egy sajátos változatát hozva létre ezzel.

Pálinkás verseiben feltűnő a rejtőzködés és védekezés gesztusa is, hisz az idegen grammatikában szinte „nem fér el" a költői élmény metafizikája, s önmaga romjait mutatva fel, a retorika kötőszavaival és fordulataival megpróbál kauzális rendet teremteni. Talán nem kell részletezni e próbálkozás iróniusságát, s azt a magatartást, mely a kudarcot nem kitermeli, hanem központi kategóriaként alkalmazza, s még a kötet címében is ezt fogalmazza meg. Pedig Pálinkás küzd — s legfőképpen — a banalitások ellen, mik nem hajlandók megnyílni, s oszthatatlannak bizonyulnak, hiába cicomázza fel őket az ember, nem akarnak összeroppanni a felhalmozott díszítmények súlya alatt, s hiába csinál belőlük cicomákat, nem válnak igazán nevetségessé. Az ebből adódó túlírások és bagatellizálások mind a megerősödött költői manír, viselkedés kellékei. Ezekkel párhuzamosan van jelen egyfajta intellektuális, stilisztikai érdekesség keresése, mely leginkább játékos és keserű jópofáskodás, ahogy ezt néhány cím is jól illúsztrálja: *A munkásosztály némi folyadékot a gyomrába juttat, Prostituálódik menyasszonyi létünk, Profilírozott eszterga,* stb.

Ez a költészet mégis oly módon védi költészetvoltát, hogy nem hagyja magát racionális eszközökkel bekebelezni. Álcái és mesterkéltsége mögött helyet hagy a titkoknak, melyek gyermeki játékosságra és szerénységre kell hogy intsék a magát felnőttnek képzelő szellemet. (Magvető, 1987.)

ifj. Bagossy László

Múzeumok '88

Hatékonyabb gazdálkodást a lehetőségekkel

Változatlan költségvetés

Még gondolkodnak a belépőjegyek árának emelésén

Hírül adtuk: március 31-ig bezár öt pécsi múzeum: a Modern Magyar Képtár a Szabadság u. 2. és a Káptalan u. 4. szám alatt, a Memi pasa fürdője, a Martyn-ház és a Nemes Endre Múzeum. A kevesebb látogatót vonzó múzeumok ezek, s bár a világ sok táján bevett gyakorlat a kisforgalmú kiállítóhelyek téli bezárása, Magyarországon ez eddig nem volt szokás; a jelenlegi helyzetben nem nehéz kitalálni, hogy az intézkedésnek anyagi okai vannak. *Hogyan dolgozik a Janus Pannonius Múzeum, a Baranya megyei múzeumi szervezet 1988-ban; mire telik és mire nem; milyen ötleteik vannak az illetékeseknek, hogy ne kelljen újabb kényszerlépéseket tenniük?* Ezekre a kérdésekre négy múzeumi vezető adott választ: *dr. Újvári Jenő* igazgató, *Kerényi Gábor* közművelődési osztályvezető, *dr. Éberling László* gazdasági és ügyviteli igazgató és *Dallos Sándor* gazdasági osztályvezető. – Az informátorok beosztása jelzi, hogy nemcsak a döntéseket fontolták meg művelődési és gazdasági oldalról, hanem a tájékoztatásban is igyekeznek megfogalmazni véleményüket. A Baranya megyei az ország egyik legnagyobb vidéki szervezete: minden múzeumi szakterület képviselve van benne, kettőben országos bázis. A hét osztályon 220 ember dolgozik, a 45 kiállítóhelyet 1987-ben 1 millió 250 ezer ember látogatta.

Dr. Újvári Jenő: – Idei anyagi helyzetünk és a tennivalók fokozatosan rajzolódnak ki előttünk. Az bizonyos, hogy egyelőre nem fenyeget katasztrófa, de az is, hogy több területen össze kell húznunk magunkat. A jelentős beruházásokat tekintve a Schaár Erzsébet-bemutató átadását említhetem és felújításként a volt mohácsi párthaz múzeumi célra való átalakítását. Berendezzük még Pécsváradon a Nemes–Nágel emlékszobát, és helyreállítjuk ott a régi várbeli kiállítást. Más beruházásba, felújításba nem fogunk az idén. Folytatódik hároméves programunk a románkori kőtár anyagának megóvására, a költségek felét a megyei tanács, felét a Művelődési Minisztérium adja. A takarékosság most nálunk főleg azt jelenti, hogy fontossági sorrendet állítottunk fel: inkább a belső munkákra koncentráltunk (kutatás, feldolgozás, restaurálás), kevesebb időszakos kiállítást rendezünk.

– *Változatlan marad-e a múzeum évi költségvetése?*

Dr. Éberling László: – Igen, a megyei tanács megértette, hogy az esetleges csökkentés veszélyeztetné működésünket. Évi költségvetésünk változatlan, 28 millió 400 ezer forint, ehhez jöhet eseti támogatás, pénzmaradvány. Ebből a 28 millióból fedezzük a munkabéreket, vásárlásokat, energiaköltséget, szakmai anyagokat. Az általános forgalmi adó 1,8 milliót tesz ki. Felújításra: 5 millió, az állóeszközök fenntartására (karbantartás, javítás) 1,7 millió. De mert csak Pécsett több mint húsz épületünk van, ez a pénz a régészeti múzeum udvarának és a Zsolnay múzeum épületének sürgős rendbe tételére sem elég. És nem tudunk honnan átcsoportosítani pénzt. A négyszázalékos bérfejlesztést is a dologi kiadásokból kell elvennünk. Folyik viszont a biztonsági rendszerek felülvizsgálatának és korszerűsítésének programja.

– *Mennyit takaritanak meg az öt múzeum bezárásával?*

Dallos Sándor: – Megtakarítjuk a személyzet csekélyke bérét, a világítást és a fűtési költség egy részét, hiszen temperáló fűtést azért fenntartunk: ez kb. 150—200 ezer forinttal kevesebb kiadást jelent a három hónap alatt.

– *Több múzeum és kiállítóhely áremelést jelentett be: mi a pécsiek döntése?*

Dr. Újvári Jenő: – Kissé talán indulatosan fogalmazok, amikor erről beszélünk. Lehetetlen állapotnak tartom, hogy a művelődés minden területét üzleti alapon akarják megszervezni, megszerveztetni. A múlt századi liberális gondolkodók és azóta is a legkülönbözőbb művelődési és kulturális egyesületek alapvető célkitűzése volt, hogy a művelődési szolgáltatásokat – így a múzeumi belépőt is – ingyen vagy olcsón kapja a nép. A múzeumalapító pécsi polgárok ezért adták pénzüket, és ez van az alapító levelükben is. Éppen ezért nem értek egyet az áremelésekkel. Mégis: rá vagyunk kényszerítve bizonyos értelemben, bár meg kell mondanom, igazán nem vagyunk benne érdekeltek, hiszen amennyivel többet veszünk be a jegyek árából, annyival csökkentik költségvetésünket. De ha már emelni kell, igyekszünk minimálisan, és a kedvezményeket lehetőleg megőrizve. Döntés még nincs: egységben szemlélve a Dunántúl e részének idegenforgalmát a Zala, Veszprém, Somogy és Tolna megyei múzeologusokkal együtt határozunk az emelésekről az idény kezdete előtt. A terv: az 5 forintos jegyek 10-re emelkednek, a pécsi ókeresztény mauzóleum, a Zsolnay, a Csontváry és a Vasarely kiállítás belépője még nagyobb arányban. A tájházak 3 forintos belépőit viszont megszüntetjük. A kedvezmények: diákoknak – kiránduláskor nem, csak ha iskolai órára jönnek –, katonáknak, nyugdíjasoknak 50 százalékos kedvezmény, hetven év fölöttieknek, 10 év alattiaknak, rokkantaknak ingyenes a belépés. Most a szombat az ingyenes belépő napja, ezt a minisztérium irányelve keddre javasolja tenni. A kedvezményeket már csak azért is át kell gondolnunk, mert az 1 millióból eddig mindössze 180 ezer volt a fizető látogató, ez kb. egymillió forintot jelent. Hangsúlyozom: a jegyáremelés kérdésében még nem döntöttünk.

– *Milyen feltételek közt folytatódik a tudományos kutatófeldolgozó munka?*

Dr. Újvári Jenő: – Elvileg változatlanok a körülmények, gyakorlatilag nem. A jó munkakörülmények egyelőre kárpótolták munkatársainkat a szűkösebb anyagi lehetőségekért. Most változások történtek. Sok munkatársunk dolgozott országos kutatási főirányokban – folytatódik a munka, de nem központi segítséggel: a témák magányos ügyekké váltak. A tanulmányutakra ezután is főként a testvérvárosi kapcsolatokat használhatjuk ki. Műtárgyvásárlásra továbbra is 990 ezer forintot fordíthatunk. A restaurálás azonban nehéz helyzetbe kerül: hiába változatlan a pénz: a vegyszerek, anyagok ára oly mértékben emelkedett, hogy várhatóan alig tudunk vásárolni. Ugyanolyan áron kapjuk ezeket, mint a gyárak, ám ők ezt áthárithatják a vevőre.

– *Kiadványok, propaganda?*

Kerényi Gábor: – Évkönyvünk évi egymillió forintba kerül. Ehhez ragaszkodunk, már csak azért is, mert ennek cseréje révén jutunk hozzá más múzeumok kiadványaihoz. Megjelennek a Művészeti Füzetek továbbra is, de egyéb sorozatainkkal – pl. Dunántúli Dolgozatok – e pillanatban gondjaink vannak. Igyekszünk megőrizni a fiatal, de máris népszerű kiadványunk, az Örökség létét.

– *A pécsi múzeumok idegenforgalmi vonzerőt jelentenek. Nem lehetne ezt kihasználni jobban?*

Dr. Újvári Jenő: – Ezt szeretnénk elérni, meg persze azt is, hogy az idegenforgalom hasznából jobban részesüljünk. A Zsolnay múzeumban pl. napi tízezer látogató megfordul, nekünk csak a belépőkből van hasznunk, szombaton még abból sem. Az épület pedig erőteljesen használódik. Addig is szeretnénk kiadványokat, műtárgymásolatokat árulni a közönségnek.

Kerényi Gábor: – Már tudjuk, mi lenne az üzlet nekünk, de nincs tőkénk, amit befektethetnénk. Így például: nagyon kellene egy katalógus a Zsolnayba. Megírtuk, de nincs együtt a pénzünk, pedig ez kifizetődő lenne. Terveztünk múzeumi tárgyainkról 18 képeslapot 5 forintért: két év alatt megtérült volna, de meghiúsult papírhiány miatt. Viszont március végére megjelenik egy sorozat a századforduló pécsi képeslapjaiból. A Vasarely, a Csontváry múzeum előterében eddig is jó hatásfokkal árultunk prospektusokat, plakátokat, grafikák másolatait. Terveztünk ilyen boltot a Káptalan u. 4-be.

Dr. Újvári Jenő: – A lehetőségekkel való hatékonyabb gazdálkodást, az ötletek megvalósítását neheziti, hogy a kulturális kormányzat sem gondolkodásban, sem jogszabályilag nem készült fel erre az új helyzetre: egyébként nem is konzultáltak a múzeumi ágazat vezetőivel. Nem tudok egyetérteni azzal a pénzügyi szemlélettel, amely szerint a múzeumi hálózat hazánkban túlméretezett, nem hozza be a ráfordított költségeket, és mert nem alapellátás, csak szintentartásra van szükség. A múzeumok akárcsak a bankok, kincsképző helyek, s nemcsak a műkereskedelem által pénzben megfogalmazott értékekre gondolok, hanem a kulturális értékekre is. Ezt tudomásul kell venni, és a gazdálkodásnak anyagiakkal segíteni kell pl., hogy a gyárak is létesítsenek múzeumokat. A pécsi gazdasági egységek országosan jó példát mutattak erre, lásd: Bányászati Múzeum, Kesztyűgyár, Bőrgyár, Posta, Zsolnay stb.

G. T.

Kaszás Máté

Hideg áramlatban

A két szürke rúdra erősített ponyva szinte meg sem hajlott a könnyű súly alatt, a lepedő pedig oly egyenletesen takarta a kihűlt testet, mint egy kemény irkalap. A feketére fényezett autó az udvar közepén állt, tárt ajtaját játszva lóbálta a szél. A hivalkodó, de látszólag teljesen értelmetlen mozgás egyfelől, s az a bizonyos *másik állapot:* a tökéletes, zárt mozdulatlanság így együtt, egymás mellett, ám mégis egymás ellenére — ez állította meg az ablaknál. S persze, a havazás, amely akkor kezdődött.

„Mi az — szólt mögötte egy hang —, maga még nem látott ilyet? Ez volt az, aki félcipőben mászkált a folyósón, tudja. Na, nem jön enni, nincs étvágya?..."

Szótlanul indult a gömbölyű társ után, a lépcsőn fölfelé kaptatva figyelte a férfi elszarusodott sarkát, a korlátot markoló tömpe ujjait. Bevonultak az étkezdébe. De ő alig evett valamit. Már a reggeli félidejénél kisurrant a kakaó-szagú teremből, vissza a folyósóra, vissza az ablakhoz, vissza az iménti képhez. És mintha a folyosó meg az a pár milliméternyi üveg fedezékéül szolgálhatna, mintha innen biztonságosan kileshetne, fölfedezhetne valamilyen *megoldást;* mintha bizony lenne megoldás! — oly feszülten figyelt, leselkedett kifelé az ablakon. A hó puha, ám mégis súlyos, nagy, szakadt pelyhekben hullt, s a hegybe vájt udvart csöndben belepte. Csak találgathatta már, hogy hol, merre lehetett az autó, merre a hordágy, bár igazán nem is ezek hiánya foglalkoztatta, sokkal inkább a tiltakozás hiánya, melyet mindenfelől, egyre fojtogatóbban érzett, igen — gondolta —, a tiltakozás fenyegető hiánya...

A főnővér állt meg mellette, s azt kérdezte: „Milyen az étvágya?" „Mondhatom, elég jó..." „Mondhatja?!... Hát ez nem valami meggyőzően hangzik. Enni és enni és enni, hadd pucoljon az a csúnya betegség! Maga még olyan fiatal!..."

A nővér utánajött a kórterembe is, és személyesen kérte el a köpetes-edényt: „Ugye, még nem adott mintát? Ha van, akkor kérem" — és oda állt az ágya végéhez, ő pedig kivette a tégelyt a fiókból és átnyújtotta. Pici, zöld-fehér tégely volt, belenyomatva, hogy: reggel-délben-este; neki a reggeli köpete volt benne, bár alig-alig sikerült a meglehetősen keskeny rekeszbe belecéloznia. „Csak nem azt akarja mondani, hogy ebbe köpött?" — csodálkozott a nővér. „Pedig így van" — felelte. „Atyaúristen!... S miben tartja a gyógyszereket?" „A gyógyszereket?... A gyógyszereket leginkább a zsebemben." A nővér összecsapta kezét: „Hát én menten magamba harapok!" — és kirohant.

Nyitva maradt az ajtó, ahogy a nővér kirohant; neki kellett utána becsuknia. De mielőtt becsukta volna, kitekintett a folyosóra. Messze a folyosó végén szorosan a fal mellett egy idős férfi tipegett; felismerte: a Hajmeresztő Öreg (ő nevezte el magában így, amikor beérkezése napján meglátta). Tar fején fekete keretes szemüveg, de a szemüveg szára nem ért rá a fülére, valahol a halánték magasságában szabályosan belevésődött a bőrébe. Pizsamájára, köntösére az öreg sosem fordított gondot, és nem trehányságból, hanem annál az egyszerű oknál fogva lógott rajta úgy, mintha hajcsatokkal tűzdelték volna rá, mert számára ez nem jelentett feladatot. Számára a *feladat* csakis egyetlen egy dologra korlátozódott: naponta legalább tizenötször végigcammogott a folyosón, szigorúan mindig ugyanazon a pályán, mintha láthatatlan sínhez szerelték volna, a nagy faliórán megtekintette a pontos időt, majd amilyen „iramban" érkezett szintúgy távozott. Fekete bőrpapucsa alatt, melyet járás közben alig-alig emelt föl, mindig akadt egy kevés mákszemnyi törmelék, s azt ügyesen hempergetve, nap mint nap sikerült a leghajmeresztőbb hangokat elővarázsolnia.

Nem várta meg, hogy közelebb érjen az öreg; az ajtót gyorsan becsukta.

Végre egyedül volt a kórteremben. Mindig erre vágyott; egyedül lenni! Egyedül lenni itt is, és egyedül lenni otthon is. Otthon, ha nem ment másképp, kiharcolta az egyedüllétet haraggal. Már a fia is tudta: „Majd szóljál légyszíves, amikor bejöhetek hozzád, apa." Évek óta egyedül akar lenni! — gondolta. Az ajtófélfának dőlt és sokáig úgy maradt, szinte ráfeszült. Nézte az éjjeliszekrényeken álló átlátszó, egyforma te-

áskancsókat. sötét és zava nyű olajos h

Délelőtt új lókocsiba ak már nem!" menni a saj Simogatta a mindig szeret ber-magas o megérinteni. és síkos a f sen helyette

Kisétált a Még mindig lágyan eresz pelyhek. Val „hogy lehet fémcsipeszeke dulatlanul a fölött egy vé met; kitartóa róla a csipe het, nincs nem izgult, vizsgálatot v lás lenne é

A teraszra szekotorta, n védről a hav nézett. A po vegőben szé pa huppanás

öldrengés a
nűemlékvédelemben

lasz restaurátor a pécsi értékekről

71. február 6., 19.00. óra Olasz-g, Tuscania városa. A Mercali szerint 8, a Richter szerint 4,5 erősségű földrengés döntötte a várost. 25 halott, 150 sé-lt, anyagi károk. Megsérült a gyönyörű rózsa ablakos, bizánci ós középkori katedrális is, a áros 70 százalékban elpusztult. ár másnap megjelentek a resta-rok. Az addig szinte ismeretlen, ától csak 120 kilométerre lévő ska egycsapásra ismert lett a ban. 15 éves munkával helyre-itták a városka központját, a drálisokat.

Honnan került mindehhez ? — kérdeztük most Pécsen *la Olivieritől*, aki friss restaurá-diplomával a zsebében a hely-e sietők között volt. Szülőföld-ment vissza, ahol családja élt, tor édesapja, aki a háborúban, ában megvakult.

Sponzoroktól. Egy régi tradíció-ankház adta a vissza nem térí-ő segélyt.

úzeumi restaurátorként Líbia, ptom, Szudán, Törökország em-nek mentésével foglalkozott, ki-lt, hogy a restaurátori munka tartozik a veszélytelen foglalko-k közé: bronzkori sírok bontása en vírusfertőzést kapott, lepra-ú kór támadta meg a kezét, ar-de kilenc hónapos kezelés után ncsésen meggyógyult. Mindezért ótolta a Törökországban előke-régészeti kincsesbánya, amelyet árt fel: Anatóliában, egy ezeröt-méter magas hegy gyomrából ronzkortól napjaink életét illúszt-leletanyag került elő.

– *Mi vonzza Magyarországhoz, en elég sűrűn látogat hazánkba, jól beszél magyarul is?*

Egy Rómában tanuló, veszpré-vegyésznő barátsága csábított a es években Magyarországra. A éves jubileumot Budapesten ün-elték, akkorra már éttermet kel-lett foglalni, hogy a 80 olasz és magyar barát elférjen.

Később Fülep Ferenc, a Nemzeti Múzeum főigazgatója révén szak-mai kontaktus is keletkezett. A közelmúltban elhunyt tudós hozta Lucillát először Pécsre is, azóta több-ször járt itt, figyelemmel kísérte a római sírkamrák sorást, elismeréssel nyilatkozott a magyar nép, a pécsi polgár áldozatkészsége láttán, pél-daszerűnek minősítette a gondos, mindenre kiterjedt helyreállítást.

Január 21-én este szakembere-knek, érdeklődőknek tartott nagy si-kerű előadást a színészi képességek-kel is megáldott restaurátornő, nem csoda, hiszen balerinának tanult eredetileg. Egy baleset ketté törte karrierjét. Videófilmek dokumentál-ják sziszifuszi munkáját, diavetítés-sel illusztrálta a 15 éves restaurá-tori tevékenységét, amely alapján visszatértekor már új munkahely vár-ja: Róma restaurátor felügyelőjévé nevezték ki.

Áprilisban a székesfehérvári mú-zeum meghívására visszatér, bronz-kori tárgyak restaurálása várja őt.

Búcsúzóul további sok szép hely-reállított emlékét kívánt a pécsie-knek. Az I. számú festett római sír-kamra falfestményeinek szépsége lenyűgözte, Rómában van csak hoz-záfogható mondta. Aggódott a kam-ra síralmas állapota miatt, sürgős beavatkozást tanácsolt.

A dicséret mellett kritizált is: na-gyobb propagandát, reklámot, isme-retterjesztést tartott szükségesnek, hogy ne csak a szakma ismerje eredményeinket, hanem minél több turista fedezze fel a varázslatos szépségeket rejtő Pécset. Csodálko-zott, hogy a mauzóleum védelmi el-járását nem helyeztük nemzetközi védettség alá. Azt hisszük, érdemes Lucilla Alivieri tanácsait megfogad-ni.

Bachmann Zoltán

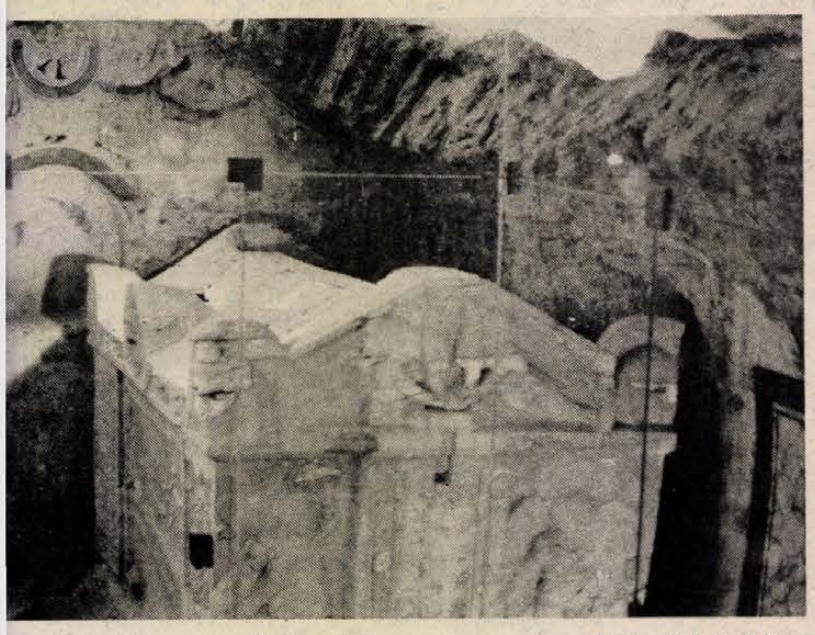

resztény sírkamra a sétatér alatt **Fotó: Kóródi Gábor**

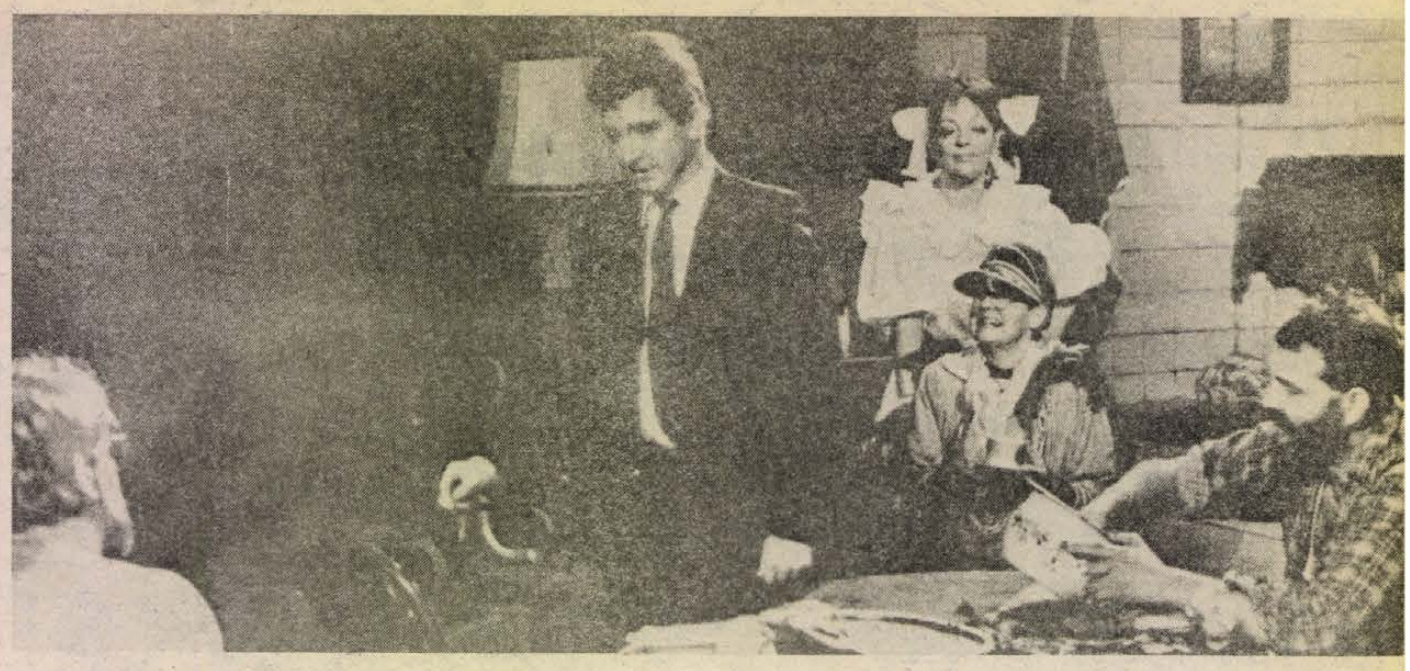

Ujlaky László, Bánki Gábor, Martin Márta, Sólyom Katalin, Ujvári Zoltán, a Tangó című darabban.

Tangó

Bemutató a PNSZ Stúdiószínpadán

Volt egyszer egy magyar amatőr színjátszó mozgalom. A szomjas nézők a hatvanas években ezeken az előadáso-kon ismerkedhettek meg Beckett, Déry vagy Ionesco nálunk kőszínházban nem játszott darabjaival. Így lát-hattak akkor az évtized közé-pén először Mrožek-művet Pécsett is a Soproni Erdészeti Egyetem diákszínjátszóinak előadásában, melyet a ven-déglátók, az orvosegyetemis-ták Roževicz-bemutatóval vi-szonozták Sopronban. Ez az amatőr mozgalom ma már a múlté (ne firtassuk itt, mi-ért), s csak kövületeivel talál-kozhatunk olykor.

Azóta két évtized pergett le, s ennyi idő kellett ahhoz, hogy Mrožek Magyarországon a színházakba is eljusson. Az eltelt idő tulajdonképpen pró-batétel is: az 1963-ban Len-gyelországban írottak elég ál-talánosak-e ahhoz, hogy a 80-as évek végi magyar kö-zönség számára is érvényes (és értékes) mondandót közöl-jenek.

Az elmúlt két évszázadban a színháznak a lengyel tár-sadalmi, politikai életben min-dig igen jelentős szerep ju-tott. Az ötvenes évek máso-dik felében, megkezdődött esz-mei, politikai változás színházi, drámairodalmi rezonanciái jól kitapinthatók. A gombamódra elszaporodó amatőr együtte-sek (számuk 1959-ben 5000 körül járt), majd a hivatásos színház is Witkiewic újrafelfe-dezésével, Mrožek „családmin-tájával", Roževic „nagyon" lengyel Kartotékjával, Jan Kott esztétikájával és Gro-towvski „leszegényített" színhá-zával a beidegződések, meg-csontosodások, csupasz for-mák értékvesztését készíti elő.

Slawomir Mrožek: Tangó c. tragikomédiájának családja a formák és kötöttségek elleni lázadást sikerrel abszolútizálta. A tinédzserré sminkelt nagymama, a sohabenemgom-bolt pizsamában színházi ki-sérleteknek élő apa, a valahonnan odatévedt és aztán már ottmaradt kártyapartnert hálótársként használó, egye-bekben hatéves lelkülettel megáldott anya jelzik: nincs már több kötöttség, forma, ami ellen lázadni lehetne. A fiú, Artur számára azonban a valamiért való lázadás sikeré-ből már csak a beteljesülés tel-jes káoszának jelene maradt. A Tangó konfliktusa e generá-ció továbblépésének, szövetsé-geseinek miléntje és kiléte. A veszélyek egyértelműen fogal-mazódnak meg a darabban. Két vonulat külön is kiemelés-re méltó: az értékvesztésből — még ha lázadásnak mondjuk is – nem lehet kiút a puszta formákhoz való visszalépés, mint ahogy az ideológiai zűr-zavar is csak az erőszakrend-szernek lesz szálláscsinálója.

Vas-Zoltán Iván rendezésé-ben egyértelműen vállalta a darab politikumát. Gondos ér-telmezéssel, az eklektikus stí-lus mellett is határozottan formált csúcspontokkal, a da-rabtól nem idegen rendezői ötletekkel segítette színészeit a profik számára szokatlan játék megvalósítására. Mert — és ezt az előadás befoga-dásakor tudnunk kell — azon 60-as évekbeli amatőrök (mind-egy, hogy magyar vagy len-gyel) testközeli, direkt játék-stílusa, annak pszichikai és fizikai követelményei profi szín-játszásunk fő vonulatától ma is távol állnak. A szobaszín-ház sűrű atmoszférájában ezeknek az elemeknek a be-emelése, megfűszerezve né-mi szürnaturalista jegyek-kel a komikum megtartá-sa mellett is keménnyé, keser-nyéssé tette az előadást. Így válik szükségszerűvé a testi, lelki ki- és levetkőzés, a kul-túra polcainak összeomlása.

A színészi teljesítmények ér-tékelésekor *Faludy László* Eu-géniusz bácsija külön kieme-lést érdemel. Mindig tudtuk, hogy „allround" színész, de ahogy több mint hét évtized emberi tapasztalatát a meg-hunyászkodás, kiszolgáltatott-ság, lakájlelkűség és kisstílű hataloméhség fintoraiba be-építette és közvetítette, az a pécsi színjátszás történetének jelentős eseménye. *Sólyom Ka-tit* sajnálatosan kevésszer lát-juk színpadon. Eugénia nagy-mamája újból telitalálat. A szobaszínházat neki találták ki: az előadás minden percé-ben élt, jelen volt, kisded já-tékai külön lelemények. Hoz-zá hasonlóan szinte lubickolt – a szó valódi jelentésében is — a lehetőségekben *Ujlaky László*, Stomil, az apa meg-formálójaként. Az elpocakoso-dott forradalmár fizikai és lelki valójának mindennapjait teregette ki előttünk. Felesé-geként Eleonóra *Martin Márta* (mind vendég) idegenül moz-gott a családban és a szűkre szabott térben egyaránt. Kap-csolatai értéke, vonzalmai, averziói rejtve maradtak. *Bán-ky Gáborra* (Artur) hárult a családi állóvíz felkavarása. Át-lényegülése, játékának intenzi-tása most is Kaspar-beli si-kerét idézi, azonban olyan hőfokról indul, mely a logikus továbbépítkezést lehetetlenné teszi. Az abszurd fővonulatá-tól eltérően Mrožek hősei fej-lődnek, de — mint Artur ese-tében is — az útvonal zsák-utca, melynek végén a hős, fejjel megy a falnak. Ala fi-gurája *(Jónás Judit)*, a legne-hezebben értelmezhető a da-rabban. Talán azt példázza, hogy a lázadás nem feltétle-nül nemzedéki probléma — a kortárs nem szükségszerű szövetséges — de, számos más értelmezés is született már. A rendezésben, színész-vezetésben ez az egyetlen fel nem gombolyított fonál. *Újváry Zoltán* Edekként történelem-könyvet tart elénk, a fasizáló-dás természetrajzát tárja ki hihetetlen pontossággal. Szí-nészi építkezése, átlényegülé-se, kézzel-tapinthatóan meg-borzongató. Mint a zárókép tangója.

Csik György m. v. jelmezei és díszlete a rendezői koncep-cióval szerves egységet képez-nek, mint ahogy az előadás egészével egységet alkot *Papp Zoltán* zenéje (válogatása) is.

Szilárd István

mindegyik edényben lt; a felszínen tört fé-csillogott.

zsgálatokra hívták. To-ültetni; „no, azt azért ndta, föl tud ő még in a legfölső emeletre. ahogy ment előre, azt gig a folyosón az em-t pállott ujjbegyével hátborzongatóan hűvös mintha a fal türelme-ejtékezne.

lső emelet teraszára. a hó. A fenyőgallyakra az összeragadt roncs szólt, hogy jöjjön be, e felelőtlen!" Hideg attak a testére; moz-kellett feküdnie. Feje csinór kettészelte a ter-nézte. Később leszedték „Rendben van, elme-galomra!" Egyáltalán úgy nézett vissza a isasszonyra, mintha há-gy ilyeneket mondott. kiosont. Tenyerével ösz-irtelen lelökte a mell-ajolt; kíváncsian utána puha hórög már a le-tt; nem caffant tom-öldre . . .

Délután félig feküdt, félig ült az ágyon, könyv az ölében, de csak azért, hogy ne zaklassák a társak, s fölemelve bármikor mögé rejthesse arcát. Valójában egyre csak az ablakon túli nyüzsgő hóesésbe révedt, húzta, vonzotta szemét a millió fehér pont fény-árny villogása.

Fölkelve az ágyról, elsétált párszor a pálma előtt, egy emelettel feljebb, a C-osztály folyosóján. Beérkezése napján, kés-ső este itt látta a kövér lányt, a lányt, aki hihetetlenül szomorúan szólt a körü-lötte legyeskedő fiúhoz: „Menjünk, Jenő, én már nagyon elálmosodtam!" Ő a té-vé-szobába igyekezett akkor, s a lépcső-ről fölfelé tekintve, egy pillanatra alulné-zetből láthatta a lány szétfolyó nagy seg-gét a műanyaggal befont vasvázas szé-ken. A lány csúnya volt, pedig még fia-tal. A fiú viszont undorítóan *egészséges*, mohó kis méhecske, ágaskodó fullánkkal. „Fáradt vagyok, Jenő" — sóhajtotta a lány, és fölállt, alakjára sötéten hullt a pálma leveleinek árnya, az éles vonalak fölszabdalták püffedt, sárga arcát, mint tortát a kés. Amaz meg: „Holnap is itt, pontban nyolckor! . . ." Végigballagott most a hosszú folyosón, belesett a szobákba, társalgóba; de a kövér lányt nem látta sehol.

A vacsorára való készülődés ideje a legyezőpálma alatt érte. Miután kijárkálta magát, elnehezülve leült a levelek alá és ottmaradt. Amikor észrevette, hogy innen is, onnan is klaffogva gyülekeznek a tár-sak az újabb evéshez, előjött rejtekéről és némán haladt a csapattal.

Az étkezde hatalmas volt; rengeteg asz-tal, a rengeteg asztal körül rengeteg szék. Nem felejtette el: amikor először lépte át az étkezde küszöbét, az volt az érzése, ha ő itt egyszer leül, márpedig, tudta, ha-marosan le kell ülnie, akkor akarva, nem akarva abban a pillanatban bekapcsolódik ama folyamatba, amely itt nyilvánvaló és természetes, de amelyről soha senki nem beszél. S amikor az egyik úr szí-vélyesen így invitálta: „Ha megfelel ön-nek ez a hely, úgy mindig ide ülhet", úgy érezte, mintha egyenesen a tányérjuk-ba pottyant volna, és nincs messze az idő, amikor mosolyogva villájuk hegyére tűzik őt is és hamm! . . . Mindig? Mi az, hogy mindig?! . . . — Mondani mégis azt mon-ta: „Amennyiben nincs ellene kifogásuk, uraim."

Vacsora után a helyén maradt. Már mindenki elment, egyedül ült a nagy te-remben. A ráncosképű felszolgáló-mamika csodálkozva állt elébe, hogy „mi van, ta-lán enne még?" Köszöni, mondta, amen-nyit evett, az neki untig elég. „Akkor hát mi a gond?" „Semmi" — válaszolta szá-razon, és fölállt, elindult lassan kifelé. Hogyan mondja el ennek, hogy szereti nézni, ahogy lerámolják a zsírfoltos asz-talt, ahogy összekotorják a megrágott maradékot, s az apraját földre söprik a tépett, ronda szivaccsal! . . .

Késő este feküdt le, de még akkor sem aludt el, nem tudott. Izzasztotta a radiá-torokból ciripelve áradó meleg. Bezzeg a többiek kitakarózva, füttyögetve hortyogtak. Mindig is ellenszenvvel figyelte ezeket, de hogy miért, azt pontosan nem tudta. Né-ha annyira elege volt belőlük, hogy az egy-teremben lélegzés is kínszenvedés volt velük. Olyankor önkéntelenül arra a fiatalemberre gondolt, akit mentő hozott be egyik délelőtt. Kétoldalt karonfogták, támogatva vezették; törékeny volt és vé-kony, mint egy sétapálca. S akkor ő se-gítőkészen odaugrott és kitárta neki az ajtót. A fiatalember úgy köszönte meg, hogy undorodva feléje köpött. Hosszú éj-szakákon át törte a fejét, hogy mikor és hol találkoztak ők azelőtt, s mit követhe-tett el ellene; de nem ment semmire. Tu-domásul vette hát, hogy sosem látták egy-mást, őt azonban mégis leköpték, mindet-től függetlenül leköphették . . .

Fölkelt és kiment a mosdóba. Törölkö-zőt vitt magával, meg a bordás fedelű, repedt szappantartót, melyet még hazulról hozott. Benne a szappan egy elkoptatott, lapos kavicsra emlékeztetett, és úgy is zör-gött keményen neki-neki ütődve a doboz falának, mint a kavics.

A lábát mosta meg előbb, s csak utá-na az arcát. A hideg víz kiütésekkel teli viszkető homlokát kellemesen hűtötte. A fejbőrét is régóta el-el lepi ez a pörkö-södő valami. Otthon külön törölközőt tar-tott magának és magas helyre akasztot-ta, hogy ne érje el a gyerek. „Ugye, csak a bőröd miatt nem akarod, hogy meg-csókoljalak, apa? . . ." — kérdezte bú-csúzáskor a fia. Nem válaszolt, csak meg-borzolta a gyerek haját, és szorosan ma-gához vonta. Most elzárta a csapot és kilépett a folyosóra. Ahogy tenyerét a hi-deg kőpárkányon csúsztatva elhaladt az ablak előtt, hirtelen megállt. Visszanézett. Valami megváltozott odakinn, érezte, de még nem tudta, hogy mi. Közelebb ment az ablakhoz, törölközőjét, szappantartóját ledobta a párkányra és óvatosan kinyitot-ta az ablakszárnyat.

Elállt a havazás; talán amikor a mosdó-ban volt, de lehet, hogy még előbb; el-állt! Mintha azért esett volna zuhogva egész nap — gondolta csodálkozva —, hogy éjjelre, a sötétség leple alatt észre-vétlenül elálljon. És se egy lábnyom, se egy felröppenő madár, csak a dermedt csend, a végtelen magány . . .

Elbűvölten s meghatódva állt a betódu-ló hideg áramlatban, észre sem vette, hogy vacog.

Fórum az MTESZ-székházban

Egy lépéssorozat kezdő elemei

Kormányzati intézkedések a műszaki értelmiség anyagi-erkölcsi megbecsüléséért

– A fejlett országok már ma a XXI. század technológiájával dolgoznak, a mi szakembereinket viszont évtizedeken át az alapanyaggyártás kötötte le – hangsúlyozta *dr. Tóth János*, az MTESZ főtitkára az érdekképviseleti munkaközösség szervezésében tartott múlt heti budapesti tanácskozáson. – Az 1979–80-as technológiai forradalmat, s az azzal együttjáró korszakváltást csak azok az országok élték túl válság nélkül, amelyek megfelelő környezetet tudtak biztosítani a kutatás-fejlesztés-gyártás egységes gyorsításához. Nálunk pedig a tervhivatal elnökével arról kellett vitatkozni, hogy kell-e egyáltalán műszaki fejlesztés? Most már senki sem vitatja, hogy a műszaki fejlesztés a gazdasági fejlődés kulcskérdése. De kik lesznek majd nálunk képesek arra, hogy az új területekkel, a rohamosan fejlődő űrtechnológiával, a számítástechnikával, a génsebészettel, a gyárak-irodák automatizálásával, a gyógyászattal lépést tartsanak? Mindehhez a társadalmi megítéltetésnek, a szellemi munka minősítésének, elismertségének kell megváltoznia.

Az MTESZ főtitkára szerint az ideológiai görcsöt fel kell oldani: tudomásul véve, hogy ez az értelmiség a munkásosztály értelmisége. A szemléletváltás nem pénzkérdés. Mint ahogy a műszaki pálya presztízse sem az. Több mint fél évszázaddal ezelőtt nemcsak az épületek, hanem még a gépek is nevesítve voltak, hirdetve az alkotót.

A műszakiak között kifejezetten kallódónak számítanak a pályakezdő, konstruktőr-technológus, művezető rétegek. Ösztönzés és teljesítmény együtt kell hogy járjon, s az MTESZ mindkét profil érdekképviseletét felvállalja.

A főtitkárt követően *Halmos Csaba*, az Állami Bér- és Munkaügyi Hivatal elnöke foglalta össze az elmúlt időszakban hozott – nagyrészt az MTESZ javaslatai alapján született – kormányzati intézkedéseket, amelyek a műszaki értelmiség anyagi-erkölcsi megbecsülésének javítását szolgálják, kiemelve, hogy mindezek csak egy lépéssorozat kezdő elemei. A kormány állásfoglalása szerint a műszaki tevékenység leértékelése egyenlő a szellemi munka parzarlásával. Halmos Csaba többek között szólt az egyetemet-főiskolát végzettek kezdő bérének három évvel előrehozott fizetési alsó határ emeléséről. Ennek végrehajtásával 1991 helyett már 1988 szeptemberében 5000 forintos átlagot ér el a pályakezdők induló bére, ez a mostanit 6–800 forinttal haladja meg (a mezőgazdasági üzemeknél 1989 szeptembere a végrehajtási határidő). Ezentúl a tanulmányi időt figyelembe veszik a nyugdíjszámítás vetítési alapjának megállapításakor.

Kiemelte, a kormány és a SZOT irányelvei alapján az ÁBMH ajánlja, hogy az alkotó műszaki értelmiségieket a gazdálkodó egységek az átlagos bérnövekedésnél negyven százalékponttal magasabb béremelésben részesítsék (1990 végéig). Központi bérpolitikai intézkedésről is döntött a kormány: mintegy tizenkétezer értelmiségit érint az éves szinten összességében háromszázmillió forintot kitevő béremelés.

Néhány vállalat már korábban is élt a különböző díjak adományozásával, s ezt az ötletet továbbfejlesztő javaslat alapján határozta el a kormány az alkotói díj, valamint a műszaki tanácsosi és főtanácsosi cím alapításának lehetőségét. Alkotói díjat harminc fős műszaki értelmiségi kollektívánként egy fő kaphat. A vállalat dönti el, hogy hány főt vagy csoportot érdemesít a maximum százezer forintos összegben. A műszaki tanácsosi és főtanácsosi cím meghatározott időre és követelményre adható, legfeljebb három évre (de megújítható, ugyanakkor visszavonható). A főtanácsosi címmel járó juttatás alsó határa havi 5500, a tanácsosié havi 3000 forint. Míg az alkotói díj minden második forintját a kormányzat kiveszi a bérszabályozás alól, addig a címekkel járó juttatás a vállalati bérszabályozás alá esik.

Az ÁBMH elnökének tájékoztatója után az MTESZ munkabizottságainak jelenlévő tagjai közül többen felszólaltak. *Kovács Árpád*, a pécsi Pollack Mihály Műszaki Főiskola oktatója azt kérdezte, hogy a központi béremelési keretből részesülnek-e a felsőoktatásban dolgozók? A válasz „nem" volt, a magyarázat: korlátozott pénzügyi források lévén a vállalatokra és a költségvetési intézményekre gondoltak a döntéshozók.

Vas József nyugdíjas gépészmérnök: – Ezektől az intézkedésektől nem változik meg a társadalom szemlélete, a szülők továbbra is óvják gyermeküket ettől a pályától. A nyugdíjas műszaki értelmiséggel nem számol senki, pedig felhalmozott tudásuknak nagy hasznát venné a népgazdaság. *Tóth Árpád* szociológus kutató hangsúlyozta, hogy a magyar társadalom osztályban és rétegben gondolkodik, nem pedig teljesítményben. Ideológiai áttörés szükséges annak érdekében, hogy a helyes központi intézkedések üzemi szinten ne jussanak a visszarendeződés állapotába. Tavaly mérnökkutatást végeztek, az anyag feldolgozása még tart, azonban a tendenciák világosan láthatók: a kezdő fizetések rendkívül differenciáltak; az elmúlt öt évben a mérnökök fizetése megnőtt; erősödött a második és harmadik gazdaság szerepe, elvonva az alkotóerőt; a kutatófejlesztő tevékenység alacsony szinten áll; jelentősen csökkent a továbbtanulás, továbbképzés; a kutatás-fejlesztést végzők és az egyes oktatók fizetése a legalacsonyabb. Míg a humán értelmiség mostanra depressziós állapotba került, addig a reálértelmiség jelentős része a dinamikus kibontakozás lehetőségét vallja.

Dr. Orosz Gyula, az érdekképviseleti munkaközösség elnökhelyettese több izgalmas kérdést vetett fel, például: aki egyik helyen megbukik, mint vezető, az a másikon hogyan lehet megfelelő? Miért dobjuk ki a tapasztalatot az ablakon a nyugdíjasokra vonatkozó jövedelemadóval? A kormánykitüntetések adományozásánál miért írják mellé, hogy fizikai, bizzák a vezetőre, hogy kinek az a produktum, az alkotás alapján. *Becker Károly* azt feszegette, hogy a vezetők képesek lesznek-e arra, hogy a fiatal mérnök jó javaslatát megítéljék, vagy képes-e rá a hivatal?

A fórum részvevői vegyes érzelmekkel hagyták el a szövetség székházát, megállapítva, hogy a kibontakozásért sokat tehető alkotó műszaki értelmiség nem került még ki az ideológiai béklyóból. Az MTESZ az érdekvédelmet felvállalta, de ez alatt nem az egyéni érdekeket képviseli, hanem a profillal kapcsolatos dolgokat: küzd a presztízsért, a tudományos haladásért, az oktatás-továbbképzésért, a kallódó rétegekért. **L. Cs. K.**

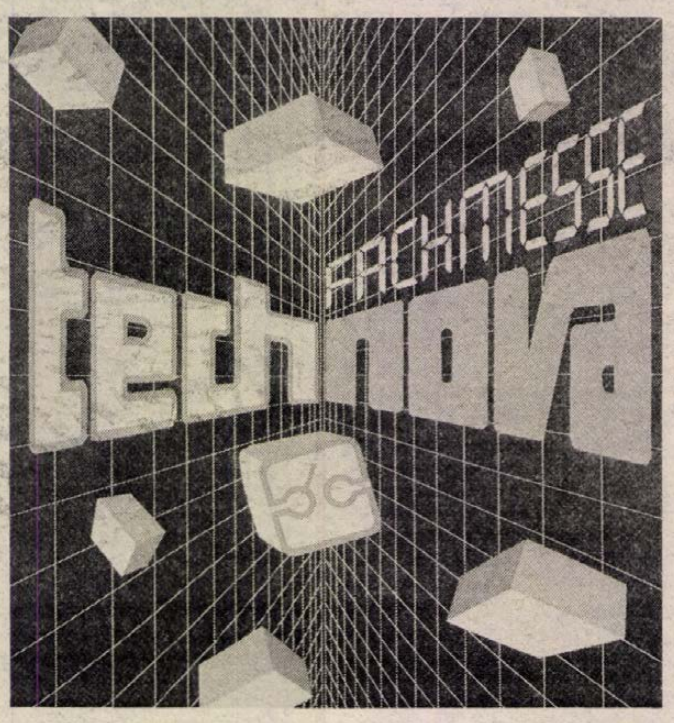

Technova 1988–Graz, június 8-10.

A Grazi Nemzetközi Vásár igazgatósága Technova elnevezéssel az irodai információs technológiák bemutatóját rendezi meg június 8—10-e között Grazban, ahol magyar cégek is bemutatkoznak. A vásárigazgatóság a részletekről február 1-jén tájékoztatót tart a Magyar Gazdasági Kamara budapesti székházában.

Innováció Stájerországban

Látogatás a grazi technológiai parkban

A Stájerországi Kereskedelmi Kamara vendégeként az elmúlt év végén megyei MTESZ delegáció járt Grazban. Látogatásuk tapasztalatairól Keresztes Zoltán az MTESZ megyei elektronikai bizottságának elnöke adott érzékletes útibeszámolót.

— Számunkra fontos volt az osztrák innovációs gyakorlat megismerése, hiszen Ausztriában több nemzetközileg elismert — több száz szakembert foglalkoztató — innovációs kutatóközpont virágzik — húzta alá előljáróban Keresztes Zoltán.

Ellátogattak a Technovába, mely az innováció menedzselését vállalja föl, mint információs kereskedő összehozza az ipar, a mezőgazdaság és a szolgáltatások, vagy az államigazgatás fizetőképes igényeit a fejlesztő intézetekkel, mérnöki irodákkal, egyéb kutatási bázisokkal. Tevékenységének motivációja a piac és a pénz.

Rendkívül tanulságos volt az elektronikai oktatási központ megtekintése is. Huszonöt éve kezdték, idejekorán felismerve szükségességét. Egy főállású és hatvan külső alkalmazottal, korszerű technikai eszközökkel és kiforrott didaktikai módszerekkel oldják meg a stájer tartomány továbbképzési igényeinek kielégítését. E módszerekkel az idei baranyai tudományos hetek alkalmából szélesebb körben is megismerkedhetnek az érdeklődők. A graziak egyúttal jelezték, segítséget adnak a megalakulás előtt álló baranyai innovációs park munkájához is.

A TECHNOVA SÚLYPONTI FELADATAI

I. Tanácsadás

II. Információközvetítés

a) Technológia,

b) Támogatások, segítségnyújtások,

c) Termékötletek.

III. Innovációs szimpóziumok megrendezése.

IV. Az üzemek közötti kooperációk elősegítése.

A STÁJER TECHNOLÓGIAI PARK

A stájer technológiai park innovációs és alapítócentrum. Ajánlataival segíteni kíván az egzisztenciát megalapozóknak, kutatásorientált tudósoknak és műszaki szakembereknek. A technológiai parkban összesen csaknem 2000 négyzetméteren ajánlanak műhelyeket, irodákat és egyéb közösségi berendezéseket.

A park szolgáltatásai:

— műhelyek, irodahelyiségek bérbeadása,

— laborok,

— írószolgálat, fénymásolás,

— könyvtár,

— konferenciatermek biztosítása,

— fogadási és reprezentációs szolgáltatás,

— telexhasználat,

— tisztító-szolgáltatás.

A park új vállalat alapításakor mindenfajta kérdésben tanácsot ad. Az ez esetben felmerülő legfontosabb kérdések: pénzügyi tanácsadás, vállalati tanácsadás, szervezés, adatfeldolgozás, piackutatás, beiskolázási lehetőségek, marketing, az értékesítés elősegítése, számlázási ügyek, kooperációs célpontok, intenzív kapcsolatok teremtése a főiskolákkal, egyetemekkel és kutató intézetekkel. A park mindezeket a szolgáltatásokat térítés ellenében nyújtja.

A stájer technológiai park feladata a csúcstechnológia területén a gazdasági innovációs igény, az érdekeltség központi helyének betöltése. Ezt a célt a már meglevő berendezések szolgálják, melyeket a Technova, az INNO FINANZ (Stájermarki Kutató Fejlesztő Intézet) és az Üzemtelepítési Társaság szövetkezeti szolgáltatásként a technológiai parkban üzemeltet.

Nagyobb pénzügyi támogatást is nyújtanak azáltal, hogy szubvenciókat adnak, kockázati tőkével segítenek, a szavatosságot (a pénzügyi felelősséget) átvállalják, segítséget nyújtanak az új, innovatív termékek piaci bevezetéséhez.

Előzetes a tudományos hetekről

Tudásunkkal Baranyáért

Tudásunkkal Baranyáért... Március 4—30. között ezzel a mottóval rendezik meg a tudományos heteket a Műszaki és Természettudományi Egyesületek Szövetsége és a Magyar Közgazdasági Társaság Baranya Megyei Szervezetei. Az alábbiakban előzetest adunk a programról.

*

A kibontakozás megyei társadalom- és gazdaságpolitikai programja és a valóraváltás feltétele. Nyitó előadás, tartja *dr. Dányi Pál.*

*

A gazdálkodási szféra kibontakozásának és fejlődésének külső-belső feltételrendszere és a megvalósítás útjai. Tudományos és gyakorlati szakmai fórum a megyei gazdálkodás teljes keresztmetszetét érintő kérdésekről az oktatás, a kuktatás és a gyakorlat szakembereinek közreműködésével. Előadók: *dr. Szűcs Pál, dr. Herich György.*

*

Műszaik fejlesztés, elektronizáció — előadó: *Keresztes Zoltán.* Cél: tudományos és gyakorlati szakmai fórum a megyei gazdaságfejlesztéshez kapcsolódó műszaki fejlesztési, ezen belül is az elektronizációs feladatokról, feltételekről és követelményekről.

*

A megyei szénbányászat műszaki kibontakozásának feltételei, lehetőségei és követelményei. A cél: komplex rendszerként megvizsgálni és felvázolni a mecseki bányászat jövedelemtermelő és eltartó képessége tartós megalapozásának külső és belső – műszaki, technikai, technolgiai, gazdasági, emberi és szervezeti — feltételeit és következményeit. Előadó: *dr. Verbőczi József.*

*

A megyei gépipar fejlődési és fejlesztési követelményei és feltételei az ágazati és a gazdálkodói struktúra körében. Előadó: *Kovács László.*

*

Az építőipar feladatai a kibontakozás megyei feladatai valóraváltásában. Szakmai fórum, melynek keretében megvizsgálják, a baranyai építőipar mennyiben járul hozzá a megye gazdaságstabilizációjához, jövedelemtermelő képessége növeléséhez. Előadó: *Mischl Róbert.*

Az innováció konkrét lépései külföldi tapasztalatok nyomán. A cél: tanulságul és tapasztalatszerzés céljából bemutatni a megújuláshoz kapcsolódó gazdaságszervezési, ösztönzési és műszaki fejlesztési folyamat- és intézményrendszer osztrák mechanizmusát. A meghívott külföldi és hazai előadók, konzulensek közreműködésével, előadásokkal és gyakorlati bemutatókkal egybekötött eszmecseréket folytatnak az oktatás, a gazdálkodás és a műszaki fejlesztés csúcstechnológiai területeiről. Az előadók osztrák részről: a Stájerországi Gazdasági Kamara Gazdaságfejlesztő Intézetének (WIFI) és a Technovának szakemberei. A találkozót vezeti: *dr. Kéri István.*

Megalakulás előtt a Novindel Rt.

Februárban megalakul a Novindel Elektronikai Innovációs Fejlesztő és Szolgáltató Részvénytársaság, mely vállalkozási alapon a szellemi és technikai kapacitások közcélú hasznosításának menedzselője kíván lenni. A műszaki kultúra gyorsütemű fejlesztését előmozdító megyei innovációs központot részvénytársaságként baranyai gazdálkodók, oktatási intézmények és bankok hozzák létre. Az alapítási tervezetről az érdekeltek február 3-án tartanak egyeztető tárgyalásokat, az alakuló közgyűlésre február 23-án kerül sor.

A „neves elődökről" a Pécsi Műszaki Szemlében

Néhány lelkes szakember több mint tíz éve hozta létre azt a kis létszámú bizottságot, mely feladatának tekintette a Pécsett és Baranyában működött, a műszaki és természettudományi területeken kiemelkedőt nyújtó elődök életútjának összegyűjtését, emlékük ápolását. Az MTESZ Baranya Megyei Szervezetében tevékenykedő Szeniorok Tanácsa most közreadja a „neves elődök" életrajzait a Pécsi Műszaki Szemlében, mely hamarosan megjelenik.

Szerkesztette:
MIKLÓSVÁRI ZOLTÁN

Afganisztán

Rendezési kérdőjelek



Az idén mindannyian távozhatnak? — helyiek búcsúztatnak szovjet katonákat

A megegyezés aláírása még korántsem mondható karnyújtásnyira lévőnek, számos kérdésben továbbra is jelentős nézetkülönbség választja el az egymással szembenálló feleket. Mégis mintha mind többször pillantanának a naptár lapjaira az afganisztáni válság rendezéséről tárgyaló politikusok és a megoldás kidolgozásában jelentős szerepet vállaló ENSZ-diplomaták. S ez – nem feledve a bizonytalansági tényezőket – mintha a korábbinál valamivel nagyobb optimizmusra adna okot.

Tudatos felismerések

A kissé indokoltabb derűlátásnak mindenekelőtt két forrása lehet. Egyrészt a megújult, a regionális válságócok kiiktatását, a belső és a nemzetközi tehertételt jelentő afgán kérdés lezárását célul kitűző szovjet diplomácia. Emlékezetes, milyen nyilatkozatot adott az év elején a Kabulba látogató Eduard Sevardnadze: „Szeretnénk, ha 1988 lenne az utolsó év, amikor szovjet csapatok tartózkodnak Afganisztánban". – S ehhez még azt is hozzáfűzte, hogy Nadzsibullah elnökkel arra a következtetésre jutottak: az átfogó rendezéshez és a szovjet alakulatok távozásához szükséges feltételeket rövid időn belül meg lehet teremteni.

Itt kapcsolódik az összképhez az optimistább nézetek másik indoka: a nemzeti megbékélés irányvonalát hirdető, s ahhoz a jelek szerint következetesen ragaszkodó kabuli magatartás. A jelek szerint tudatos, kiérlelt felismerések fogalmazódtak meg az Afganisztáni Népi Demokratikus Párt vezetőségében, amikor a katonai eszközök elvetése, az amnesztia, a polgári menekültek hazatérése, a fegyveres ellenzékkel való párbeszéd, illetve a nemzeti koalíciós kormányzat létrehozása mellett szálltak síkra. Lehet, hogy sokak szemében ideológiai visszalépésnek tűnt, mégis a valóságot tükrözte, amikor Kabulban leszögezték: az ANDP nem kommunista párt, s a jelenlegi afgán körülmények között nincs szó a szocializmus építéséről.

Ugyanakkor igyekeznek megőrizni a társadalmi átalakulás eddigi vívmányait. Az ANDP, noha lemond az egyedüli, hegemón szerepről, továbbra is a haladás serkentője, a szomszédos Szovjetunióval fenntartandó hagyományos viszony szorgalmazója marad – hangoztatják. A nagy kérdés a tárgyalások jelenlegi képlékeny szakaszában csupán az, milyen erőviszonyok között, milyen felállásban jöhet létre a majdani koalíciós kormány, s nem vezet-e újabb nemzeti tragédiához, bosszúsorozathoz, hogy ha a szovjet csapatok valóban elhagyják az országot.

Sorrend-vita

A legtöbb kérdőjel egyébként épp e csapatkivonás körül áll fenn. A szovjet külügyminiszter szavai arra utaltak, hogy megkezdésére azon amerikai kötelezettségvállalás után kerülhet sor, amely kizárja a népi hatalom ellen katonai akciókat folytató fegyveres csoportok támogatását. Washingtonban viszont másként látják a dolgot: a Fehér Ház előbb a csapatok távozásának megkezdését, és a határidő végének rögzítését követeli, míg a katonai és „humanitárius" segélyek beszüntetését (helyesebben „fokozatos csökkentését") csak ezután tervezi.

A két álláspont meglehetősen ellentétes, s bár a kompromisszum kialakítása nem kizárt, a sorrend-vita miatt könnyen ismét holtpontra juthat a rendezés folyamata. Remélhetőleg ezt segít megakadályozni a Genfben, ENSZ-közvetítéssel folyó afgán–pakisztáni párbeszéd, amelynek újabb fordulójára valószínűleg februárban kerül sor. Diego Cordovez főtitkárhelyettes legutóbbi nyilatkozataiban igen kedvező képet festett. Szerinte a szükséges dokumentumok szövegét már 95 százalékban megszövegezték. Márpedig, ha az értelemszerűen washingtoni garanciákat is tartalmazó okmányt csakugyan aláírják a svájci konferenciavárosban, akkor a csapatkivonás akár már májusban megindulhat – írta nemrég a moszkvai Pravda.

Ellenzéki érdekeltérések

Jóval alapvetőbb bizonytalanságra utal a Kabul-ellenes politikai csoportok megosztottsága, az, hogy még saját soraikban sincs meg a kellő összhang. Akadnak, akik hajlanak az együttműködésre, mások véres leszámolást sürgetnek, egyesek elfogadják az egykori uralkodó, az 1973 óta olaszországi száműzetésben élő Zahir sah bevonását, mások hallani sem akarnak a volt királyról.

Nem csoda, hogy a legtöbb megfigyelő csupán a lehetőségek, az ígéretes, vagy pesszimista kilátások felvázolására, az esetleges egybevetésére vállalkozik, ám határozott jóslatokra nem. Egy biztos: a szűkebb és a tágabb térség szempontjából is óriási jelentőségű lenne, ha véget érne az immár kilenc éve folyó polgárháború. Moszkva és Kabul egyaránt a politikai, tárgyalásos rendezést sürgeti, s erre hosszú idő óta most tűnnek a legjobbnak az esélyek.

Szegő Gábor

Peresztrojka a felsőoktatásban

A demokratikus átalakítás újabb állomásai a Drogobicsi Pedagógiai Főiskolán

A drogobicsi kapcsolat immár két évtizedes múltat tud maga mögött a tanárképző kar – illetve jogelődje, a PTF – életében. Drogobics a lvovi terület jelentős városa, a baráti együttműködés tehát a Pécs–Lvov testvérkapcsolatok egyik elemeként fogant meg.

A megélénkült vendégjárás a két intézmény között jó alkalom az információcserére. Mi másról is beszélgetnénk L. V. Krasznovával, a testvérintézmény Orosz Irodalom Tanszékének vezetőjével – aki több előadást is tartott a Tanárképző Kar Orosz Tanszékén – mint a peresztrojka aktualitásairól.

– Ljudmilla Vlagyimirovna, sokat olvasunk, hallunk a szovjetunióbeli változásokról, a peresztrojkáról. Ezúttal az érdekelne minket, hogyan éli át a demokratikus változásokat a szovjet felsőoktatás.

– A szovjet társadalom az átalakulás, a nyíltság és a gyorsítás légkörében él. A peresztrojka szelleme áthatja az egész oktatásügyet. Jelenleg a választási rendszer demokratizálásának a kellős közepén tartunk. Hadd hozzak mindjárt egy friss példát. Főiskolánkon nemrégiben megüresedett a Zenepedagógiai Kar dékáni karosszéke. Az előkészítő bizottság korábbi felmérése alapján hármas jelölést alkalmazott, s elkezdődött a választási kampány. Az egyes tanszékeken pezsgő viták zajlottak, ahol a felszólalók mérlegelték a jelöltek rátermettségét: szakmai avatottságát, szervezőkészségét, egyéni jellemvonásait stb. A második szakaszban történt maga a választás, méghozzá titkos szavazás útján. A megválasztott dékán mandátuma öt évre szól, de minden évben szavazással kell megerősíteni őt a tisztségében. Az említett példa egyúttal a vezetők megválasztásának modelljét is bemutatja. E szerint járunk el a tanszékvezetők és maga az egyetem rektorának megválasztásakor is.

– Figyelembe véve a korábbi kinevezési gyakorlatot, mely nálunk még érvényben van, felvetődik a kérdés: mi adott önöknek bátorítást ilyen belső átalakításra?

– A biztatás felülről jött. A kezdő impulzust a párt 1985-ös plénuma adta, ez találkozott a társadalomban már régóta feszülő érdekekkel, a túlnyomó többség olyan érdekeivel, melyek a mélyen szántó demokratizálást kívánják. Ami pedig a vezetők választások útján történő kiválasztását illeti, mindenki belátta, hogy ezek a játékszabályok jók mert a korábbiaknál jobban garantálják a rátermettséget, s ennélfogva a felsőoktatási egységek hatékonyságát.

– Hozott-e más téren is újat a peresztrojka?

– Legfontosabbak azok az újítások, amelyek az oktatói tevékenység értékelésével kapcsolatosak. Folyamatban van egy olyan rendszer kiépítése, amelyben az oktatói tevékenység egyszerre két oldalról kap minősítést, visszajelzést. Mostantól kezdve a tanárok munkáját ankétoló módszerrel is fogjuk minősíteni egyrészt a hallgatók, másfészt pedig a tanszéki kollektíva oldaláról. Ez évente történik, s a lényege, hogy egy megadott szempontsor szerint minden oktató 0–5-ig terjedő pontszámot kaphat a tevékenység adott aspektusára. A diákok például olyan oldalait tesztelik az oktatói munkának, mint szakmai igényesség, az előadások színvonala, kapcsolatteremtő készség, módszertani kultúra, igazságos követelményrendszer stb. A tanszéki testületeken belül a tanárok egymást értékelik a fenti módon, de természetesen némileg eltérő szempontrendszer segítségével.

– Nem berzenkednek-e az oktatók a minősítés ilyen szokatlan formái ellen?

– Az oktatók egyszerűen kézhez veszik a róluk szóló minősítések összegezését és elgondolkodnak rajta. Ha például a követelményrendszerre valaki alacsony pontszámot kap, látni fogja, mely ponton kell javulnia. A magas pontszámok pedig megerősítésként szolgálnak. Az is ide tartozik, hogy a fizetésnek van egy „tól-ig" része, amely a minősítéseknek tükrében mozgatható. Ami a berzenkedést illeti, természetesen vannak ilyen tanárok.

– Érinti-e a hallgatókat más módon is a demokratizálódás?

– Lényegesen erősödött a diák önkormányzat. Nálunk a Kari Tanács 40 százalékát a hallgatók adják. Teljesen új jelenség, hogy a kollégiumnak néhány hónapja diák igazgatója van, aki e funkcióját a tanulás mellett gyakorolja – teljes fizetéssel. Egy komoly, katonaviselt fiatalemberről van szó, aki kellően okos és energikus, nem fél a hallgatók érdekeit képviselni. Az utóbbi időben rugalmasabbá vált az ösztöndíjrendszer is: nagyobb súllyal esik latba a diákok tanulmányi, sőt tudományos munkája. Miként önöknél, nálunk is csökkent a hallgatók óraterhelése, korábban heti 35–38 volt, most nem haladja meg a harmincat. Ezzel a hallgatói önállóság fokozása a célunk.

– Kellően vonzó a tanári pálya önöknél?

– Első helyen az anyagi elismerés áll. A korábbiakkal szemben ma egy kezdő pedagógus nem 120, hanem 180–200 rubel havi járandóságot kap. Javulás van az óraadások elosztásának gyakorlatában is, ennél korábban meglehetősen merev volt. Az anyagi elismerésről jut eszembe, hogy a felsőoktatásban is vannak újítások e téren. Önöknél is kandidátusi fokozathoz kötött a docensi kinevezés. Úgy tudom, hogy Magyarországon a kandidátusi tiszteletdíj képletes összeg csupán. Nálunk a kandidátusi fokozat megszerzése nyomán elért docensi kinevezés egyfajta vízválasztó, mert a docensek havi munkabére gyakorlatilag a duplája a tanársegédi, adjunktusi állományban levő oktatókénak. Az anyagi érdekeltség további csatornái is működnek. Egy nyugdíjas docens például 160 rubelt kap havonta, s újabban lehetőség van arra, hogy akár 300 rubelt is hozzákeressen. Ugyanakkor, ha adjunktusként megy valaki nyugdíjba, mellékállással csupán 15–20 rubellel növelheti jövedelmét, nem érdekelt tehát abban, hogy a nyugdíj mellett dolgozzék. Mindezek ellenére hangsúlyoznám, hogy nem vagyunk anyagias emberek. Mi a korábbi szabályok mellett is dolgoztunk, s nem is rosszul. Nálunk nagy motiváló erő a hitből fakadó lelkesedés. Mindezzel természetesen jól összefér a peresztrojka és a glasznoszty-kínálta demokratizálódás, a tudatosság és az érdekeltség fokozódása.

Dr. Lendvai Endre

Helmut Schmidt emlékiratai

Helmut Schmidt egykori nyugatnémet kancellár emlékiratai néhány hónap leforgása alatt élre törtek az NSZK könyvsiker-listáján. Az októberben megjelent könyvnek negyedév sem kellett ahhoz, hogy 250 ezer példány elkeljen belőle.

A szociáldemokrata politikus, aki 1974-től 1982-ig állt a bonni kormány élén karácsony előtt egy nappal töltötte be 69. életévét. A politikától jó ideje visszavonult, betársult a Hamburgban megjelenő Die Zeit kiadójába, gyakran tart előadásokat egyetemek és különféle intézmények felkérésére a világ minden tájáin, és rendszeresen találkozik egykori kollégáival, visszavonult államférfiakkal.

Az *„Emberek és hatalmak"* (Menschen und Mächte) címmel megjelent visszaemlékezéseinek olvasói közeli ismeretségbe kerülhetnek a közelmúlt történelmét formáló államférfiakkal. Schmidt az események hátteréből feltárja az eddig csak sejtett meggondolásokat, mozgatórugókat, jellemzi a vezető politikusokat, elismeri erényeiket, de nem leplezi gyarló hibáikat sem.

Könyvének mintegy harmadát Helmut Schmidt az Egyesült Államoknak szenteli, hiszen politikusként hivatalból és magánemberként összesen csaknem százszor járt Amerikában, keresztül-kasul beutazta az Atlanti- és a Csendes-óceán partjai közt.

Amikor például 1977-ben Jimmy Carterrel találkoztak, az amerikai elnök az első lélegzetvételre azt a kérdést szegezte neki, hogy miként működhetnének együtt a berlini fal lebontása érdekében? „Akkor döbbentem rá – írja –, hogy partnerem milyen keveset értett meg az európai helyzetből, mennyire nincs tisztában a Szovjetunió erejével, szerepével és biztonsági érdekeivel" – állapította meg Schmidt.

Előre meg lehetett jósolni Carter emberi jogi kampányának kudarcát – állapította meg volt kancellár –, s ennek okát Schmidt abban látja, hogy az amerikai elnök nem vette figyelembe: az orosz társadalomban sosem alakult ki erős polgárság, következésképpen a polgári jogok sem abban az értelemben, ahogyan az Angliában, Franciaországban vagy Amerikában megtörtént.

Mint írja, az amerikai elnökváltások a „hideg és forró zuhany váltakozására" emlékeztették, legalábbis, ami az Egyesült Államok külpolitikai pálfordulásait illeti. Olykor meglepő véleményt alkot az egyes amerikai elnökökről, akikkel a kancellári székben eltöltött nyolc év alatt gyakran nyílt alkalma személyes eszmecserékre. Nem kevesebb, mint négy amerikai elnökkel akadt dolga hivatali ideje alatt.

„A mai nyugat-európai felfogás szerint a Nixon, Ford és Kissinger nevével fémjelzett korszak középutasnak tekinthető, s ehhez képest Carter 90 fokos fordulatot tett balra, Reagan viszont ismét 180 fokkal jobbra fordult" – állapította meg a volt nyugatnémet kormányfő.

Sokan talán különösnek találják, amit a szociáldemokrata politikus Gerald Fordhoz fűződő viszonyáról írt: vele jól, együttműködött, az ő elnöksége idején bonni szemszögből nézve az Egyesült Államok az atlanti szövetség kiszámítható, megbízható vezetője volt. „Ford sosem lepett meg előzetes egyeztetés nélkül elhatározott, egyoldalú lépésekkel, és jól ismerte a német történelmet is" – írja.

Schmidt egész fejezetet szentel annak a jelenségnek, amit „reagani televíziós demokráciának" nevez. Veszélyesnek tartja, hogy az válik döntővé, vajon a követett politika és főként annak képviselője tetszik-e a közönségnek, „jól mutat-e" a képernyőn, ahelyett, hogy annak szükségessége vagy ésszerűsége lenne a meghatározó szempont. Ronald Reagan ahhoz ért a legjobban, hogy az amerikai átlagpolgár szájíze szerint, vele azonos nyelven beszéljen – mutat rá a volt bonni kancellár.

Schmidt szerint a kilencvenes években is fennmarad a világhatalmi háromszög, s ennek megfelelően Amerika mellett nagy teret szentel a másik két pólusnak, a Szovjetuniónak és Kínának is. Visszaemlékezéseiben mértéktartóan számol be saját szerepéről ama folyamat megindításában, amely elvezetett az azóta felgyorsult leszerelési tárgyalásokhoz és megállapodásokhoz.

Az elmúlt negyed század kiemelkedő politikusai közül alig akad olyan, akiről ne adna valamilyen jellemzést. Úgy látta például, hogy Leonyid Brezsnyevre ráillettek mindazok a tulajdonságok, amelyeket az oroszoknak Nyugaton tulajdonítanak: robosztus volt, amíg a betegség le nem vette a lábáról, bírta az italt, vendégszerető, érzelmes, melegszívű és nagylelkű, ugyanakkor könnyen bizalmatlanná vált külföldiekkel szemben, akiknek álláspontja szemében nem volt egyértelmű.

Schmidt véleménye szerint a Szovjetunióban lényegesen nagyobb tehetetlenséget kell a változásokhoz leküzdeni, mint Kínában, ahol még elevenebben él a vállalkozói szellem, a nyereségre törekvés és a veszteség elviselésének a képessége, mert ez egészen a negyvenes évek végéig része volt a közszellemnek. Ugyanakkor tévedés lenne azt hinni, hogy Teng Hsziao-ping nyugati értelemben vett demokratikus és liberális hatalommá kívánná átalakítani Kínát: az ázsiai hatalom kommunista ország marad – szögezte le Helmut Schmidt.

A rádió és a televízió műsorából 1988. február 1-jétől február 7-ig

HÉTFŐ

KOSSUTH RÁDIÓ

4.30: Jó reggelt! 8.05: Műsorismertetés. 8.15: Mai programok. 8.20: Mit üzen a Rádió? 9.00: A hét zeneműve. 9.30: A hét költője: Komjáthy Jenő. 9.40: A Gyermekrádió műsora. 10.05: Nyitnikék. 10.35: Operettrészletek. 11.00: Mágia és varázslás — pszichológus szemmel. 11.20: Kórusművek. 11.33: Húsz év múlva. Rádiójáték. 11.54: Reklám. 12.30: Ki nyer ma? 12.40: Rólunk van szó! 12.45: Házunk tája. 13.00: Klasszikusok délidőben. 14.05: Műsorismertetés. 14.10: A kövér ember. Novella. 14.27: Verbunkosok, katonadalok. 14.55: Édes anyanyelvünk. 15.00: Veszélyben. 15.30: Holnap közvetítjük. 15.48: A kőfejtő. Zenés történet gyerekeknek. 16.05: Játék-teremtő. 16.40: Versekről, kisiskolásoknak. 17.00: Eco-mix. 17.30: Csillagképek a Metropolitan Opera egén. 17.59: Vadnyugati filmzenék. 18.15: Hol volt, hol nem volt. . . 18.25: Könyvújdonságok. 18.28: Műsorismertetés. 18.30: Esti magazin. 19.15: Reklámkoktél. 19.20: A Rádió Kabarészínháza. 20.30: Operaáriák. 21.00: Közérdekű magánügyek. 22.20: Tíz perc külpolitika. 22.30: Archívumok mélyéről. 23.25: Barokk muzsika. 0.10: Himnusz. 0.15: Éjfél után.

PETŐFI RÁDIÓ

4.30: Reggeli zenés műsor. 8.05: Népdalcsokor. 8.50: Délelőtti torna. 9.05: Napközben. — Zenés délelőtt. 12.10: Csajkovszkij: Olasz capriccio. 12.25: Kis magyar néprajz. 12.30: Jákó Vera összes nótafelvétele a Rádióban. 13.05: Slágermúzeum. 14.00: Kettőtől ötig. A Rádió kívánságműsora. 16.58: Műsorismertetés. 17.05: Újdonságainkból. 17.30: Ötödik sebesség. 18.29: Reklám. 18.30: Zeneközelben. 19.30: Sportvilág. 20.00: Reklám. 20.03: Nóták. 20.30: Érzelmek iskolája. 21.05: Zenekanál. 21.55: Üzenetrögzítő. Hangjáték. 22.16: Újévi dzsesszhangverseny Tallinban. 23.20: Egyéves a Radioton! 0.15: Éjfél után.

BARTÓK RÁDIÓ

19.03: Műsorismertetés. 19.05: Művek és előadások. 19.35: A Juilliard vonósnégyes felvételeiből. 20.30: Pillantás az európai diszkókba. 21.15: Szimfonikus zene. 22.30: Gondolat—jel.



Február 2., kedd: 20.05: A klinika. NSZK tévéfilmsorozat. XII/5. rész: Az emberrablás.

KEDD

KOSSUTH RÁDIÓ

4.30: Jó reggelt! 8.05: Műsorismertetés. 8.15: Mai programok. 8.20: Társalgó. 9.44: Zeneiskolások muzsikálnak. 10.05: Kapcsoljuk a szegedi körzeti stúdiót. 10.25: Éneklő ifjúság. 10.42: Operaáriák. 11.00: Népdalok. 11.32: Húsz év múlva. Rádiójáték. 11.54: Reklám. 12.30: Ki nyer ma? 12.45: Világhírlap. 13.00: Klasszikusok délidőben. 14.10: Magyarán szólva. 14.25: Orvosi tanácsok. 14.30: Dzsesszmelódiák. 15.00: Arcképek a bolgár irodalomból — ism. 15.17: Dokumentumműsor Sebes Györgyről. 16.05: Művelődéstörténet gyerekeknek. 16.35: Ide nekem a Rádiót! 17.00: Ki kit formált? 17.30: Beszélni nehéz. 17.42: Reklám. 17.45: A Szabó család. 18.15: Hol volt, hol nem volt . . . 18.25: Könyvújdonságok. 18.28: Műsorismertetés. 18.30: Esti magazin. 19.15: Primavera. Elbeszélés. 20.11: Könnyűzene, hangszerszólók. 20.34: Az új magyar zene a rádióban. 22.20: Tíz perc külpolitika. 22.30: New York-i beszélgetés dr. Thomas Szásszal, az „antipszichiátria" megteremtőjével. 23.20: Zenekari muzsika. 0.10: Himnusz. 0.15: Éjfél után.

PETŐFI RÁDIÓ

4.30: Reggeli zenés műsor. 8.05: Slágermúzeum. 8.50: Tíz perc külpolitika. 9.05: Napközben. — Zenés délelőtt. 12.10: Fúvósszerenádok. 12.27: Nóták. 12.58: Műsorismertetés. 13.05: Popzene sztereóban. 14.00: Szórakoztató irodalmi magazin. 15.05: Kertesi Ingrid énekel. 15.20: Könyvről könyvért. 15.30: Csúcsforgalom. 17.30: Segíthetünk? 18.30: Talpalávaló. 19.05: Csak fiataloknak! 20.00: Nóták. 21.05: Nemes György novelláiból. — Utazás varázslattal. 21.30: Slágerfilmek — filmslágerek. 22.07: Zeneközelben a hallgató. 0.15: Éjfél után.

BARTÓK RÁDIÓ

19.05: Az MR német nyelvű nemzetiségi műsora. 19.35: Kamarazene. 20.26: Emlékezés egy cseh vándorszínészre. — Josef Kajetan Tyl. 21.00: Opera-művészlemezek. 21.59: Új Liszt-lemezeinkből. 22.37: Fejezetek az elektroakusztikus zene történetéből.

MAGYAR TELEVÍZIÓ

8.55: Képújság. 9.00: Tévétorna nyugdíjasoknak. 9.05: Tévéóra. 9.35: Athéni állam és demokrácia. 10.05: Delta. 10.35: Jaroslaw Hasek: Rafinált bűnösök. Tévéfilm. 11.40: Mozgató. 11.50: Képújság. 16.55: Hírek. 17.00: 100 perc. Ismeretterjesztő műsor. 17.30: Tévétorna. 18.40: Reklám. 18.45: Nils Holgersson csodálatos utazása a vadludakkal. NSZK rajzfilm. 19.10: Esti mese. 19.25: Reklám. 19.30: Híradó. 20.00: Reklám. 20.05: A klinika. NSZK filmsorozat — ism. 20.05: Rossini: Alkalom szüli a tolvajt. Zenés móka. 20.55: Régi mesterségek: A szőnyegszövés. Spanyol kisfilm. 21.20: Híradó 2. 21.35: Betűreklám. 21.40: Frank Mannata igaz története. Olasz—spanyol film. 23.10: Képújság.

MÁSODIK MŰSOR

17.10: Képújság. 17.15: Hírek román nyelven. 17.20: Zene-bona. 18.00: Dél-alföldi magazin. 19.00: Képújság. 19.05: A kelet városai: A Nílus. 19.20: A klinika. NSZK filmsorozat — ism. 20.05: Rossini: Alkalom szüli a tolvajt. Zenés móka. 20.55: Régi mesterségek: A szőnyegszövés. Spanyol kisfilm. 21.20: Híradó 2. 21.35: Betűreklám. 21.40: Frank Mannata igaz története. Olasz—spanyol film. 23.10: Képújság. — Koós János és a Benedek együttes műsora. 22.00: Külvárosi körzet. Amerikai tévéfilmsorozat. 22.45: Híradó 3.

SZERDA

KOSSUTH RÁDIÓ

4.30: Jó reggelt! 8.05: Műsorismertetés. 8.15: Mai programok. 8.20: Eco-mix. 8.50: Kis magyar néprajz. 8.55: Népdalok, néptáncok. 9.37: Beszélni nehéz. 9.49: Muzsika gyerekeknek. 10.05: Beszélgetés Kolozsvári Grandpierre Emillel. 10.35: Jámbor László felvételeiből. 11.25: Dvorzsák: E-dúr szerenád. 11.54: Reklám. 12.45: Törvénykönyv. 13.00: Klasszikusok délidőben. 14.05: Műsorismertetés. 14.10: A citrusfa levelei. Népmesék. 14.25: Operaslágerek. 15.00: Zengjen a muzsika. 15.30: Zenei fogalom — zenei élmény. 16.05: MR 10—14. 17.00: Olvastam valahol. 17.20: Filmzene. 17.30: Kettősök Lehár operettjeiből. 18.02: Könyvszemle. 18.12: Reklám. 18.15: Hol volt, hol nem volt. . . 18.25: Könyvújdonságok. 18.28: Műsorismertetés. 18.30: Esti magazin. 19.15: Kérők. Vígjáték. 20.28: Népdalest. 21.30: Bizalom a katonák között. 22.20: Tíz perc külpolitika. 22.30: Szöllősy András: Miserere. 22.48: Veszélytelen sugarak. Beszélgetés Szabó László főorvossal. 23.00: Lemezmúzeum. 0.10: Himnusz. 0.15: Éjfél után.

PETŐFI RÁDIO

4.30: Reggeli zenés műsor. 8.05: Idősebbek hullámhosszán. 8.50: Tíz perc külpolitika. 9.05: Napközben. — Zenés délelőtt. 12.10: Szimfonikus táncok. 12.25: Néhány szó zene közben. 12.30: Népzenei összeállítás. 12.58: Műsorismertetés. 13.05: A tegnap slágereiből. 14.00: Tea hármasban. — Engrich Mariann, Görbe Nóra. Riporter: Rangos Katalin. 15.15: Pihenőidő. — Zenés délután nyugdíjasoknak. 17.30: Ötödik sebesség. **Középhullámon.** 18.30: Közvetítés a Tungsram BSE és a BEAC—Pécsi VSK női bajnoki kosárlabda-mérkőzésről. **Az URH-sávon:** 18.30: A „Nyolc évszak" című film zenéjéből. 19.05: Jákó Vera összes nótafelvétele a Rádióban. 19.33: Philip Jones rézfúvós együttesének felvételeiből. 20.50: Albumajánlat.

BARTÓK RÁDIÓ

19.03: Műsorismertetés. 19.05: Iskolarádió. 19.35: A Liszt Ferenc kamarazenekar Mozart-hangversenye. Közben: Kb. 20.20: Beszélgetés L. Nagy László pszichológussal. Kb. 20.50: A hangversenyközvetítés folytatása. Kb. 21.30: Operarészletek. Kb. 22.20: Romantikus dallamok. 22.40: A Vas fiai. Rádiójáték.

MAGYAR TELEVÍZIÓ

8.55: Képújság. 9.00: Tévétorna nyugdíjasoknak. 9.05: Egyiket a mások után. Olasz—spanyol westernfilm. 10.25: Arany. NSZK ismeretterjesztő rövidfilm — ism. 11.55: Képújság. 16.40: Hírek. 16.45: A két halászkapitány. A Koreai Népi Demokratikus Köztársaság filmje. (Feliratos!) 17.45: A Közönségszolgálat tájékoztatója. 17.50: Kézenfogva. Értelmi fogyatékosok érdekvédelmi műsora. 18.00: Sorstársak. Rehabilitációs magazin. 18.20: Álljunk meg egy szóra! Nyelvművelő műsor. 18.30: Reklám. 18.40: Tévétorna. 18.45: Cim-cim. Irodalmi rejtvényműsor gyerekeknek. 19.10: Esti mese. 19.25: Reklám. 19.30: Híradó. 20.00: Reklám. 20.05: Századunk. — Végjáték a Duna mentén. 21.10: A hét műtárgya. 21.15: Találkozás Orvosi tanácsok. Reumás fájások. 9.15: Szia, Mami! 9.45: Kapás Dezső: Haszontalanok. Tv-játék (ism.). 10.55: Képújság. 17.10: Hírek. 17.15: Hármas csatorna. 18.00: Új Reflektor Magazin. 18.45: Reklám. 18.55: Tv-torna. 19.10: Esti mese. 19.15: Lottósorsolás. 19.25: Reklám. 19.30: Híradó. 20.00: Reklám. 20.05: Pálmai Gyula és Zimre Péter: A védelemé a szó. Tv-játék. 21.00: Van öt perce? — Verdi: Rigoletto. Rigoletto áriája a II. felvonásból. 21.05: Tájkép — Környezetvédelmi magazin. 21.50: Gyógyító esték — Mégegyszer a kincsről . . . (Hévíz). 22.45: Híradó 3.

MÁSODIK MŰSOR

16.40: Képújság. 16.45: Hírek szlovák nyelven. 16.50: Telesport — Magyarország—Spanyolország Európa-bajnoki selejtező férfi kosárlabda-mérkőzés. 18.40: A tenger mindenkié. Holland dokumentumfilm. 19.30: A Pécsi Körzeti Stúdió német nyelvű nemzetiségi műsora. 20.00: Képújság. 20.05: Kisfilmek a nagyvilágból: Foglalkozása operatőr. Angol dokumentumfilm. 20.55: A Mary Rose kiemelésének krónikája. Angol ismeretterjesztő rövidfilm. 21.35: Híradó 2. 21.50: Hans-Christian és a Földrajzi Társaság. Svéd tv-film. 23.20: Képújság.



Február 4., csütörtök: 20.05: Pálmai Gyula és Zimre Péter: A védelemé a szó. Tévéjáték. Zsákutca.

CSÜTÖRTÖK

KOSSUTH RÁDIÓ

4.30: Jó reggelt! 8.05: Műsorismertetés. 8.15: Mai programok. 8.20: Vállalkozásban. 8.30: A könnyűzene legszebb melódiái. 9.15: Éneklő Ifjúság. 9.30: Bizalom a katonák között (ism.). 10.05: Diákfélóra. 10.35: Muzsika gyerekeknek. 10.50: Verbunkosok, nóták. 11.34: Húsz év múlva. Rádiójáték. 11.54: Reklám. 12.30: Ki nyer ma? 12.40: Rólunk van szó! 12.45: Válaszolunk hallgatóinknak. 13.00: Zenekari muzsika. 14.05: Műsorismertetés. 14.10: Boros Jánosné énekel. 14.24: Operettfelvételekből. 15.00: Lükorgosz, a húsleves. Hangjáték. 15.43: Várost építünk — gyermekkantáta. 16.05: Révkalauz. 17.00: Napfelkelte előtt. Mihail Zoscsenko önéletrajzi elbeszélése. 17.30: Két trió. 18.15: Hol volt, hol nem volt... 18.25: Könyvújdonságok. 18.28: Műsorismertetés. 18.30: Esti Magazin. 19.15: Lottósorsolás. 19.20: Reklám. 19.23: Írók, költők, rendezők a rádióból — Keresztury Dezső. 20.07: Tóth Aladárra emlékezünk — születésének 90. évfordulóján. 21.20: A Stúdió 11 felvételeiből. 21.30: Beszélgetés Diószegi István történész professzorral. 22.20: Tíz perc külpolitika. 22.30: Gyógypedagógiai magazin. 22.55: Iskolapéldák. 23.05: Operaest. 0.10: Himnusz. 0.15: Éjfél után . . .

PETŐFI RÁDIÓ

4.30: Reggeli zenés műsor. 8.05: Zenés játékokból. 8.20: A Szabó család (ism.). 8.50: Tíz perc külpolitika. 9.05: Napközben — Zenés délelőtt. 12.10: Fúvóstáncok. 12.25: Néhány szó zene közben. 13.30: A népművészet mesterei. 12.58: Műsorismertetés. 13.05: Nosztalgiahullám — Frank Ifield. 14.00: A Szórakoztató osztály műsora. 15.05: Néhány perc tudomány. 15.10: Operaslágerek. 15.45: Törvénykönyv. 16.00: Hangképek a zakopanei nemzetközi folklórfesztiválról. 16.40: Behár György szerzeményeiből. 16.58: Műsorismertetés. 17.05: Ipargazdák. 17.10: A Benkó Dixieland Band játszik. 17.30: Ha én lennék . . . 18.30: Slágerlista. 19.05: Operettkedvelőknek. 20.00: A Poptarisznya dalaiból. 21.05: Pannon tájakon. 21.35: Népdalkörök pódiuma. 22.00: Ahogy mi zenélünk . . . Fiatal előadók műsorából. 22.32: Barangolás régi hanglemezek között. 23.20 1987. New York-i és londoni listavezető kislemezek. 0.15: Éjfél után...

BARTÓK RÁDIÓ

19.03: Műsorismertetés. 19.05: Hangverseny Schubert műveiből. Kb. 20.05: Operaáriák. 20.20: Félreértések — Esa Sariola finn író akusztikus történetei. 20.47: Szimfonikus zene. 22.29: Napjaink zenéje.

MAGYAR TELEVÍZIÓ

8.55: Képújság. 9.00: Tv-torna nyugdíjasoknak. 9.05: Teledoktor — Orvosi tanácsok. Reumás fájások. 9.15: Szia, Mami! 9.45: Kapás Dezső: Haszontalanok. Tv-játék (ism.). 10.55: Képújság. 17.10: Hírek. 17.15: Hármas csatorna. 18.00: Új Reflektor Magazin. 18.45: Reklám. 18.55: Tv-torna. 19.10: Esti mese. 19.15: Lottósorsolás. 19.25: Reklám. 19.30: Híradó. 20.00: Reklám. 20.05: Pálmai Gyula és Zimre Péter: A védelemé a szó. Tv-játék. 21.00: Van öt perce? — Verdi: Rigoletto. Rigoletto áriája a II. felvonásból. 21.05: Tájkép — Környezetvédelmi magazin. 21.50: Gyógyító esték — Mégegyszer a kincsről . . . (Hévíz). 22.45: Híradó 3.

MÁSODIK MŰSOR

16.40: Képújság. 16.45: Hírek szlovák nyelven. 16.50: Telesport — Magyarország—Spanyolország Európa-bajnoki selejtező férfi kosárlabda-mérkőzés. 18.40: A tenger mindenkié. Holland dokumentumfilm. 19.30: A Pécsi Körzeti Stúdió német nyelvű nemzetiségi műsora. 20.00: Képújság. 20.05: Kisfilmek a nagyvilágból: Foglalkozása operatőr. Angol dokumentumfilm. 20.55: A Mary Rose kiemelésének krónikája. Angol ismeretterjesztő rövidfilm. 21.35: Híradó 2. 21.50: Hans-Christian és a Földrajzi Társaság. Svéd tv-film. 23.20: Képújság.

PÉNTEK

KOSSUTH RÁDIÓ

4.30: Jó reggelt! 8.05: Műsorismertetés. 8.15: Mai programok. 8.20: PAF-műsor. 8.50: Révész László vezényel. 9.40: Bibici Panna. 10.05: Álmodva. Komjáthy Jenő versei. 10.10: Nagy mesterek — világhírű előadók. 11.10: Magyar Írás. 11.54: Reklám. 2.30: Ki nyer ma? 12.40: Reklám. 12.45: Külpolitikai arcképcsarnok. 13.00: Klasszikusok délidőben. 13.56: Műsorajánlat. 14.05: Műsorismertetés. 14.10: Népdalok. 14.45: Kritikusok fóruma . . . 15.00: Erről beszéltünk . . . 15.30: Hétszínvirág. Gyermekzenei magazin. 16.05: Adalbi és a segélymanók. Berkes Péter mesejátéka. 16.53: Hubay Jenő—Fazekas Gyula hangszerelése: Hullámzó Balaton tetején. 17.00: Család nélkül. 17.25: Rólunk van szó! 17.30: Idősebbek hullámhosszán. 18.15: Hol volt, hol nem volt . . . 18.25: Könyvújdonságok. 18.28: Esti Magazin. 19.15: Húszas Stúdió. 20.15: Barangolások Japánban. 21.01: Népdalok, néptáncok. 21.15: Kilátó. 22.20: Tíz perc külpolitika. 22.30: Kapcsoljuk a stúdiót. 23.30: Operakettősök. 0.10: Himnusz. 0.15: Éjfél után . . .

PETŐFI RÁDIÓ

4.30: Reggeli zenés műsor. 8.05: Johann Strauss operettjeiből. 8.50: Tíz perc külpolitika. 9.05: Napközben. 11.25: Világújság. 12.00: Hírek németül, oroszul és angolul. 12.10: A Rodeo együttes felvételei. 12.25: Édes anyanyelvünk. 12.30: Népi muzsika. 12.58: Műsorismertetés. 13.03: Pophullám. 14.00: Péntektől péntekig. 15.05: Könyvről — könyvért. 16.55: Reklám. 17.05: Ipargazdák. 17.10: Fiatalok popzenei felvételei. 17.30: Ötödik sebesség. 18.30: Reklám. 18.33: Fiataloknak! 19.05: Sport — Kardvívás. 19.15: Fiataloknak c. műsor folytatása. 19.50: Egészségünkért! 20.00: Régi nóta, hires nóta. 21.05: Szép esti dallamok. 22.00: Szentkuthy Miklós: A szélhámos élete. 22.38: Zenés összeállítás. 23.20: Noktürn. Éjszakai csevegés. 0.15: Éjfél után . . .

BARTÓK RÁDIÓ

19.03: Műsorismertetés. 19.05: Bach-művek. 20.00: Basszusáriák. 20.39: Törj össze mindent. Komjáthy Jenő versei. 20.49: A Magyar Állami Hangversenyzenekar hangversenye. 22.30: Kritikus füllel.

MAGYAR TELEVÍZIÓ

8.55: Képújság. 9.00: Tv-torna nyugdíjasoknak. 9.05: Pálmai Gyula és Zimre Péter: A védelemé a szó. Tv-játék. 10.00: Új Reflektor Magazin. 10.45: Mozgató. 10.55: Képújság. 17.05: Hírek. 17.10: Három nap tv-műsora. 17.15: Péntek délután. 17.15: Évgyűrűk. 17.45: Téka. 17.55: Reklám. 18.00: Ablak. 19.00: Reklám. 19.05: Tv-torna. 19.10: Esti mese. 19.25: Reklám. 19.30: Híradó. 20.00: Reklám. 20.05: Televarieté. 21.25: Reklám. 21.30: Panoráma. 22.15: Veszélyesen élni. Francia film. 23.50: Híradó 3.

MÁSODIK MŰSOR

16.20: Képújság. 16.25: Vijesti. Hirek szerbhorvát nyelven. 16.30: Sztrogof Mihály. Bolgár—francia—olasz—NSZK kalandfilm. 18.30: Kézenfogva. 18.40: Sorstársak. 19.00: Ablak. 19.30: Orákulumok — hiedelmek. Olasz kisfilm. 20.00: Képújság. 20.05: Sándor Pál-sorozat: Sárika, drágám. 21.30: Híradó 2. 21.45: Próba szerencse? 22.20: Képújság.

SZOMBAT

KOSSUTH RÁDIÓ

4.30: Jó regelt! 8.10: Műsorismertetés. 8.20: Mai programok. 8.30: Családi tükör. 9.00: Reklám. 9.05: Ismét a javából. 10.45: Rádió Kabarészínháza. Február. 11.55: Reklám. 12.30: Élelmiszergazdaságunk a külpiacon. 13.00: Klasszikusok délidőben. 13.49: Énekeljünk együtt! 14.05: Műsorismertetés. 14.10: Ipargazdák. 14.20: Mindennapi irodalmunk. 14.50: Kamaramuzsika. 15.00: Világlíra gyöngyszemei. 15.10: Új zenei újság. 15.54: Reklámparádé. 16.00: 168 óra . . . 17.30: Népdalelőadók hangalbuma. 18.15: Hol volt, hol nem volt . . . 18.25: Könyvújdonságok. 18.28: Műsorismertetés. 18.45: Kompromisszum. Fenákel Judit hangjátéka. 19.01: Családi szőttes. 19.30: Banditák. Offenbach operettje. 21.05: Örökzöld dallamok. 21.39: A XIX. század költői. 22.15: Berlini rádió szimfónikus zenekara játszik. 23.42: Régi híres énekesek műsorából. 0.10: Himnusz. 0.15: Éjfél után . . .

PETŐFI RÁDIÓ

4.30: Dallamkoktél. 8.05: Sztereó beállító hang. 8.11: Színes népi muzsika. 8.50: Tíz perc külpolitika. 9.05: Naptár szerint: téli sportnap. 11.05: Parádé New Orleansban. 12.00: Hírek németül, oroszul és angolul. 12.10: Jó ebédhez szól a nóta. 12.58: Műsorismertetés. 13.05: MHV meselemeze: Műsüsü. 13.32: A Pinocchio film zenéjéből. 14.00: Magunkat ajánljuk. 16.58: Műsorismertetés. 17.05: Tip-top parádé. 17.35: Az ismeretlen Molnár Ferenc. V. rész. 18.30: Sport. Közvetítés kard egyéni versenyről és jégkorong mérkőzésről. 19.05: Keresztes Mihály nótái. 19.30: Lokomotiv GT lemezeiből. 5. rész. 20.29: Lemezek a tegnap slágereiből . . . 21.03: 168 óra . . . 22.30: Nemes Nagy Péter blues-sorozata. 23.15: A mai dzsessz. 23.55: Bob Dylan legnagyobb sikerei. 0.15: Éjfél után . . .

BARTÓK RÁDIÓ

19.05: Zenekari muzsika. 20.35: Mindennapi irodalmunk. 21.05: Don Pasquale. Részletek Donizetti operájából. 22.15: Népdalfeldolgozások kamaraegyüttesre. 22.35: A Vas fiai. Kodolányi János regénye. 23.15: Fúvószene.

MAGYAR TELEVÍZIÓ

8.55: Tv-torna gyerekeknek. 9.00: Pécsi körzeti stúdió német nyelvű műsora. 9.30: Képújság. 9.35: Óvodások filmműsora. 9.55: Cigánykerék. 10.20: Az amatőr természetbúvár. Angol kisfilm. 10.50: Fiatalok pályaközelben. A szakács. 11.10: Reklám. 11.15: Hol-mi? Ifjúsági magazin. 12.00: Képújság. 15.15: Képújság. 15.20: Ne félj, veled vagyok! Szovjet kalandfilm. 16.25: Állatkertek 2000-ben. Angol kisfilm. 16.55: Reklám. 17.00: Híradó. 17.15: Mozgó képek. 17.30: Betűreklám. 17.35: Könyvek a kamera előtt. 18.05: Hoffnung meséi. Francia rajzfilm. 18.15: Biztató. „. . . óríza meg jól az életed . . ." 18.35: Családi torna. 18.40: Reklám. 18.50: Tom és Jerry-show. Amerikai rajzfilm. 19.10: Esti mese. 19.25: Reklám. 19.30: Híradó. 20.00: Vers mindenkinek. 20.05: Ha mi egyszer kinyitjuk a szánkat . . . Fejezetek a közelmúlt humorából. 21.25: Oscar-díjas filmek: Derszu Uzala. Szovjet film. 23.45: Híradó 2.

MÁSODIK MŰSOR

16.40: Képújság. 16.45: Rockstúdió. 17.45: Budapesti körzeti stúdió. 18.45: Képújság. 18.50: Mi és a számítógép. 19.20: MOVI-krónika. 19.30: Múlt dalok emlékezete. Angol zenés film. 19.50: Hagyomány őrzők. Szovjet kisfilm. 20.00: Valentina. Spanyol film. (Ism.) 21.25: Ha mi egyszer kinyitjuk a szánkat . . . Riportmelléklet. 1. rész. 21.45: Parabola.

VASÁRNAP

KOSSUTH RÁDIÓ

6.00: Vasárnapi újság. 8.25: Műsorismertetés. 8.30: Énekszóval, muzsikával. 8.57: Reklám. 9.00: Teliszájjal. Ifjúsági kabaré. 9.45: Műsorajánlat. 10.05: Öt kontinens hét napja. 10.20: Örökzöld dallamok. 10.54: Édes anyanyelvünk. 11.00: Gondolat—jel. 12.15: Harminc perc alatt a Föld körül. 12.45: Egy korty tenger. 12.55: Klasszikus operettekből. 12.30: Az élő népdal . . . 13.30: Szonda. 14.05: Műsorismertetés. 14.10: Művészlemezek. 15.07: Egetvívó asszonyszív. Jókai Mór regénye. 2. rész. 16.05: Műsorajánlat. 16.09: Évszázadok mesterművei. 17.00: Költség elvetés. 17.30: Az Állami Népi Együttes felvételei. 18.15: Hol volt, hol nem volt . . . 18.28: Műsorismertetés. 18.40: Remekírók hangszalagon. Egy, kettő, három. Molnár Ferenc vígjátéka. 20.05: Ruggiero Ricci hegedül. 20.19: „Anya-versek". Bencze József versei. 20.29: Bizet: Carmen. Négyfelvonásos opera. 22.10: Sporthíradó. 22.25: Az operaközvetítés folytatása. 23.25: Zenekari muzsika. 0.10: Himnusz. 0.15: Éjfél után . . .

PETŐFI RÁDIÓ

6.00: Dallamkoktél. 6.54: Mai programok. 7.05: Református egyház félórája. 7.35: Vasárnapi orgonamuzsika. 7.52: Torna. 7.57: Műsorismertetés. 8.05: Babér utca legendái. Várhegyi Teri matinéja. 9.05: Rólunk van szó! 9.10: Slágerről slágerre. 9.50: Látogatás a múltunkba. 11.05: Reklám. 11.10: Vasárnapi koktél. 12.00: Reklám. 12.03: Jó ebédhez szól a nóta. 12.58: Műsorismertetés. 13.05: Mikrofon-próba. 14.00: Százszorszép Színház. 14.48: „Flashdance" — részletek a film zenéjéből. 15.05: Táskarádió. 16.00: Poptarisznya. 17.05: Sporthírek. 18.20: Reklám. 18.45: Totó. 21.05: Társalgó. 22.30: 30 perc country muzsika. 23.10: „Álom szárnyán." 0.15: Éjfél után . . .

BARTÓK RÁDIÓ

18.30: MR szerbhorvát nemzetiségi műsora. 19.03: Műsorismertetés. 19.05: MR német nyelvű nemzetiségi műsora. 19.35: Richard Wagner és a franciák. 20.28: Találkozásom a népzenével. 20.48: Zsebrádiószínház. Kompromisszum. (Ism.) 21.04: Uriah Heep együttes felvételei. 22.00: Magyar zeneszerzők művei. 22.41: A Vas fiai. Kodolányi János regénye. 3. rész.

MAGYAR TELEVÍZIÓ

8.50: Tv-torna gyerekeknek. 8.55: Miki és Donald. Amerikai rajzfilm. 9.15: Képújság. 9.20: Móra Ferenc: A nagyeszű sündisznócska. Bábfilm. 9.45: Benji. Amerikai filmsorozat. 5. rész. 10.10: Orrom krumpli, hajam kóc! Kinek van névnapja? 10.20: Másfél millió lépés Magyarországon. 5. rész. 11.00: Ne félj, veled vagyok! Szovjet film. 2. rész. 14.25: Képújság. 14.30: Közönségszolgálat tájékoztatója. 14.35: Gregory Pech sorozat: A Kilimandzsáró hava. Amerikai film. 16.25: Kapcsoltam. 17.05: Betűreklám. 17.15: Delta. 17.40: Reklám. 17.45: Nézzük együtt! — Bernáth László újságíróval. 18.15: Családi torna. 18.25: Meséről — mesére. 18.55: Reklám. 19.00: A HÉT. 20.00: Híradó. 20.10: Korzikai testvérek. Amerikai film. 21.55: Telesport. 22.40: Hírek.

MÁSODIK MŰSOR

8.25: Századunk. Végjáték a Duna mentén. 9.30: Tv-egyetem: Új fajok születnek. 16.55: Képújság. 17.00: Csengetés. 18.00: Gondolkodó. 18.45: Képújság. 18.50: Nyelvleckék. Orosz és francia nyelvlecke. 19.25: Elektromodul—Hungária Kupa nemzetközi karverseny döntő. 20.10: Mestersége: a színház. Czimmer József. 21.05: Száz híres festmény. 21.15: Popkorong. (Ism.) 21.55: A csillagháború víziója. Amerikai FRONTLINE Televíziós Társaság riportfilmje. 22.45: Képújság.



Február 7., vasárnap, 2. műsor: 20.10: Mestersége a színész. Czimer József.

HÍREK

JANUÁR **30.,** SZOMBAT

Szeretettel köszöntjük névnapjuk alkalmából MARTINA *nevű kedves olvasóinkat*

A Nap kél 7.15 — nyugszik 16.40 órakor
A Hold kél 12.57 — nyugszik 5.30 órakor

Olvasószolgálat

Hírek, tudósítások, események közölhetők 10–12 és 14–16 óráig a 15-000 telefonszámon.
Hírszerkesztő: KASZÁS ENDRE

Szerkesztőségi ügyeletes 16–19 óráig a 10-053-as telefonszámon
NAGY ISTVÁN

CB-rádió hívójelünk: „Napló–1." a 25-ös csatornán 16–19 óráig

Lottó-nyeremények

A Sportfogadási és Lottó Igazgatóság közlése szerint a 4. játékheti lottónyeremények, az illeték levonása után a következők:

öttalálatos szelvény nem volt,
a 4 találatos szelvényekre egyenként 386 746 forintot,
a 3 találatos szelvényekre egyenként 1688 forintot,
a 2 találatos szelvényekre 43 forintot fizetnek.
A közölt adatok nem véglegesek.

◇

— A legmelegebbet január 29-én Dél-Dunántúlon, Siófokon és Keszthelyen mérték, ahol a hőmérő plusz 15 fokot mutatott. Ezután Pécs következett 12, majd Paks 9 fokkal.

Időjárás

Szombat estig egyelőre folytatódik a szokatlanul enyhe idő. Többször váltakozva felszakadozik, illetve borultságig megnövekszik a felhőzet, főként szombaton várható országszerte ismétlődő eső, záporeső. A nyugati, délnyugati, majd szombaton délután a Dunántúlon északnyugatira forduló szél élénk, gyakorta erős, a Dunántúlon időnként viharos lesz. A legmagasabb nappali hőmérséklet szombaton 10 fok körül alakul.

Péntek reggeli vizállások: Örtilos 98 cm, áradó, vízhő 2,6 fok, Barcs 37 cm, apadó, vízhő 5,0, Drávaszabolcs 160 cm, áradó, 2,8, Mohács 280 cm, áradó, vízhő 4,4 fok.

Akadémiai doktori értekezés

Dr. Takács Béla kandidátus, a JPTE Közgazdaságtudományi Karának egyetemi tanára szerdán sikerrel védte meg akadémiai doktori értekezését „Munkamegosztás és gazdaság. Vázlat néhány közgazdasági összefüggés dimenzionális értelmezéséhez" címmel a Magyar Tudományos Akadémián. Az értekezés oppensei Nagy Lajos, Pécsi Kálmán és Vilmos József, a közgazdaságtudomány doktorai voltak. Javaslatuk alapján a bíráló bizottság javasolta a Tudományos Minősítő Bizottságnak, a közgazdaságtudomány doktora fokozat megadását dr. Takács Bélának.

◇

04-05-07

Cserben hagyta áldozatát. Január 28-án 18.10 órakor Mohács belterületén ismeretlen tettes személygépkocsijával elütötte a gyalogosan haladó Eller Andrásné 74 éves mohácsi lakost, aki tegnap reggel a mohácsi kórházban belehalt sérüléseibe. Az ismeretlen személygépkocsivezető a helyszínt segítségnyújtás nélkül elhagyta. A rendőrség az elkövető felderítésére a szükséges intézkedést megtette.

✲

Merausz Ferenc 63 éves szigetvári lakos, a város külterületén 28-án 17.30 órakor egy közvilágítás nélküli útszakaszon ittasan feküdt kerékpárja mellett. Egy személygépkocsi keresztül hajtott rajta. A férfi a helyszínen meghalt. A baleset körülményeit a rendőrség szakértők bevonásával vizsgálja.

◇

— Videóklub alakult január 29-én a pécsi Apáczai Nevelési Központ művelődési házában. Csaknem harmincan vannak az alapítók, vezetőjük Pörös Béla népművelő. A foglalkozásokon a levetített filmeket vitatják meg. Várják még a jelentkezőket.

Elutazott a jugoszláv küldöttség

A Baranyában tartózkodó *Branko Grozdanics*, az Eszéki Községközi Választmány elnöke vezette jugoszláv küldöttség tegnap *Horváth Lajosnak*, a Baranya Megyei Tanács elnökének társaságában a megyei pártbizottságra látogatott. Találkozott *dr. Dányi Pállal*, az MSZMP Baranya Megyei Bizottságának első titkárával. Megbeszélést folytattak időszerű politikai, gazdasági kérdésekről, és a testvérmegyei kapcsolatok eredményes folytatásáról. Ezután a Hungária Biztosítónál *Koppány Jenő* megyei igazgató munkájukról beszélt, majd bemutatta a gépjármű-kárrendezés helyszínét. Útjuk következő állomásán a Horvát Szerb Általános Iskolában, a gimnáziumban és a diákotthonban folyó oktató, nevelőmunkával ismerkedtek.

A Baromfifeldolgozó és Forgalmazó Közös Vállalatnál *Burján Pál* igazgatóhelyettes kalauzolásával megnézték az üzemrészeket. Később felkeresték a Pannonvin Borgazdasági Kombinát Kutató Állomását, ahol *dr. Diófási Lajos* vezérigazgató-helyettes tartott részletes ismertetést a kutatás eredményeiről és bemutatta boraikat.

A küldöttség tegnap délután befejezte baranyai látogatását, és hazautazott Eszékre.

N. I.

Halálozás

A Pécsi Építő és Tatarozó Vállalat gazdasági vezetése és dolgozói fájdalommal tudatják, hogy szeretett munkatársuk, az épületszobrászat mestere,

MISCHL ALAJOS

elhunyt. Emberségére és szakmaszeretetére kegyelettel emlékezünk.

Mély fájdalommal tudatjuk, hogy

PANTA NÁNDOR,

mánfai lakos, életének 73. évében, türelemmel viselt hosszú szenvedés után csendesen elhunyt. Utolsó útjára február 3-án 2 órakor kísérjük a mánfai temetőben. A gyászoló család.

Fájdalommal tudatjuk, hogy

KEHLMANN JÓZSEFNÉ

január 26-án elhunyt. Temetése január 30-án 10.30 órakor lesz az erdősmecskei temetőben. A gyászoló család.

Mély megrendüléssel tudatjuk mindazokkal, akik ismerték és szerették, hogy szeretett férjem, édesapám, apósom, nagyapám és dédapám,

BANDL GYÖRGY,

életének 76. évében elhunyt. Temetése január 30-án 15.30 órakor lesz a hosszúhetényi temetőben. A gyászoló család.

Mély fájdalommal tudatjuk, hogy

SUDÁR IGNÁC,

ny. aknász,

volt hosszúhetényi lakos, hosszú szenvedés után 76 éves korában elhunyt. Temetése február 2-án 15.30 órakor lesz a hosszúhetényi temetőben. Minden külön értesítés helyett. A gyászoló család.

Mély megrendüléssel tudatjuk mindazokkal, akik ismerték és szerették, hogy drága édesanyánk, nagymamánk, dédink, rokonunk,

ÖZV. ÁRVAI LÁSZLÓNÉ
Skoda Angéla,

borbálatelepi lakos 89 éves korában fáradt szíve csendesen megpihent. Február 2-án 13.30 órakor helyezzük örök nyugalomra a pécsbányatelepi temetőben. A gyászoló Schmelczer, Fazekas és Böhm család.

Fájdalommal tudatjuk, hogy

WESNER GYÖRGY
molnár,

volt szigetvári lakos, 76 éves korában elhunyt. Temetése február 1-jén, hétfőn 12.30 órakor lesz a szigetvári turbéki temetőben. Gyászolják: felesége, lányai, vejei, unokái.

Fájdalomtól megtört szívvel tudatjuk mindazokkal, akik ismerték, szerették, hogy drága, jó férjem, édesapánk, nagypapánk és kedves rokonunk,

MAGYAR IMRE
ny. gépkocsivezető

68 éves korában örökre itthagyott bennünket. Kívánsága szerint hamvasztás utáni temetése február 2-án, kedden 1 órakor lesz a pécsi központi temetőben. Felejthetetlen emléke örökké szívünkben él. A gyászoló család.

A rendőrség közleménye

A Pécsi Rendőrkapitányság vizsgálati alosztálya vizsgálatot folytat több rendbeli betöréses lopás miatt Trapp Jenő ellen. Trapp Jenő 1987. november 1. és december 20-a közötti időszak alatt betört Pécs, Ordógárok és Murom dülő közötti – a Pannónia Áfész által bérbeadott szőlő –, D-i, Ny-i, É-i és ÉK-i részén felállított hétvégi házba és fabódéba, ahonnan az alábbi tárgyakat tulajdonította el: aluminium, rozsdamentes és műanyag evőeszközöket, lábosokat, bográcsot, különböző fűszertartó üvegeket, kávéskészleteket, kávéfőzőt, téli sapkákat, téli kabátot, különböző férfi és női pulóvereket, pólókat, gumicsizmát, laticelt, takarókat, egy gyökérből készült fekete színű pipát, fekete számlapos, arabszámos zsebórát.

Kérjük azon sértettek jelentkezését, akik sérelmére a fent leírt területen betörés történt, de ez ideig feljelentést nem tettek, illetve azon sértettek jelentkezését, akik a felsorolt tárgyakban sajátjukat felismerik.

Jelentkezni lehet személyesen, vagy levélben a Pécsi Rendőrkapitányság vizsgálati alosztályán (7622, Pécs, Kilián Gy. u. 3. sz. I. em. 72/A) alatti irodában, ahol a felsorolt tárgyak megtekinthetők – illetve munkaidő alatt 8.30-tól 17 óráig a 11-666/1415 telefonszámon.

Holnap a VDN-ben

VERSENYBEN A TURISTÁK KEGYEIÉRT
Ha birja a pénztárca: India–Malaysia–Singapur

●

ÚJRA OLAJ AZ ADRIÁN
Ötször hasadt szét a Barátság

●

A HETEDIK MENNYORSZÁG
Hernádi Gyula, mint játéktervező (???) Igen!

●

MAGYAR–JUGOSZLÁV EGYÜTTMŰKÖDÉS
Gerendák Eszékről – födémbélésestestek Mohácsról

●

HIVATALI TITKOK, MAGÁNÜGYEK
Sztorizik a bíró – az óvatlan asszony esete

●



EGY CSATTANÁS, S ZOLIKA MÁR NAGYON CSENDES
Koponyaalapi törés — mondták az intenzív osztályon

●

HATAN ÖT FELÉ
Szakosztályait búcsúztatja a Kaposvári Rákóczi

●

„BIG BEN", A FUTÓGÉP
Az idei évet is világcsúccsal kezdte

KÖZÉLET

Az ifjúsággal kapcsolatos államigazgatási munkáról rendezett országos konferenciát tegnap az ÁISH Pécsett, az MSZMP Oktatási Igazgatóságán elméleti és gyakorlati szakemberek részvételével. *Dr. Varga-Sabján László*, az Állami Ifjúsági és Sporthivatal elnökhelyettese mondott megnyitót, majd *dr. Kiss László*, a JPTE docense fűzött kiegészítést a konferencia vitaanyagául szolgáló előterjesztéséhez. *Dr. Bihari István* és *dr. Hajdú István*, az ÁISH főosztályvezetői az ifjúságigazgatás kormányzati, illetve tanácsi feltételeiről tartottak előadást. A vitában a spontán hozzászólások között három korreferátum is elhangzott: *dr. Bozsó Péter* Szolnok megyei vb-titkáré, *dr. Sükösd Ferenc* és *dr. Kaltenbach Jenő* egyetemi adjunktusoké. A konferencián elhangzottakra lapunkban részletesen visszatérünk.

✲

Lukács János, az MSZMP Központi Bizottságának titkára kétnapos látogatást tett Békés megyében. A megyeszékhelyen *Szabó Miklós*, a megyei pártbizottság első titkára és *Gyulavári Pál*, a megyei tanács elnöke fogadta. A Központi Bizottság titkára ezt követően a megyei könyvtárat, majd pedig a Kner Nyomdát kereste fel. A látogatás következő állomása a békéscsabai Forgácsolószerszámipari Vállalat volt. Végül – Békés megyei látogatásának befejezéseként — Lukács János alapszervezeti párttitkárok egy csoportjával találkozott, s folytatott eszmecserét a politikai intézményrendszer megújításáról folyó vita tapasztalatairól.

✲

A Baranya Megyei Ipari Szövetkezetek Szövetségének elnöksége tegnap ülést tartott a szövetség pécsi székházában. Az elnökség tagjai többek között a Baranya Megyei Fodrászipari Szövetkezet gazdasági, termelési és szövetkezetpolitikai munkájáról tájékozódtak, valamint a KISZÖV Ellenőrzési Iroda ez évi munkatervét és az általános ellenőrzés főbb szempontjait hagyták jóvá.

A csütörtöki pécsi városi tanácsülés előtt személyi kérdésekről tárgyalt rendkívüli ülésen a tanács végrehajtó bizottsága. Ezen *Piti Zoltán* tanácselnök javaslatára a testület február 1-jei hatállyal a Pécsi Nemzeti Színház főrendezőjévé nevezte ki *Vas-Zoltán Ivánt*. A megbízatás 1990. július 31-én jár le.

✲

Szűrös Mátyás, az MSZMP Központi Bizottságának titkára kétnapos látogatást tett Hajdú-Bihar megyében.

A Központi Bizottság titkára pénteken délelőtt részt vett és felszólalt a megyei pártbizottság kibővített ülésén, majd Hajdúböszörménybe látogatott. Elsőként a Bocskai Gimnáziumot kereste fel, s a diákok meghívásának eleget téve, válaszolt a kérdéseikre. Hajdú-bihari látogatásának befejezéseként Szűrös Mátyás részt vett a 85. születésnapját ünneplő Maghy Zoltán festőművész életmű-kiállításának megnyitóján, a hajdúböszörményi Silye Gábor Művelődési Központban.

✲

Pénteken ülést tartott a MTESZ országos elnöksége. A testületet *Németh Miklós*, az MSZMP Központi Bizottságának titkára tájékoztatta a gazdaság tavalyi folyamatairól, az idei feladatokról.

✲

Óvári Miklós, az MSZMP Politikai Bizottságának tagja, a Központi Bizottság titkára kétnapos látogatást tett Szabolcs-Szatmár megyében.

Pénteken, Szabolcs-Szatmár megyei látogatásának második napján, Óvári Miklós Nyírbátort kereste fel. Az ősi városban elsőként a 140. számú Szakmunkásképző Intézetbe látogatott.

Óvári Miklós Szabolcs-Szatmár megyei látogatása a Csepel Művek Szerszámgépgyárának Nyírbátori Fúrógépgyárában fejeződött be. Ott Szomi Iván gyáregység-igazgató fogadta, kalauzolta, s számolt be az üzem tevékenységéről, gazdálkodásának biztató idei kilátásairól.

Egészségügyi szolgálat

KÓRHÁZI FELVÉTELES ÜGYELETEK

SZOMBAT–VASÁRNAPI

Mindennapos felvételi ügyeletek gyermek belbetegek részére, Pécs város: POTE Gyermekklinika. Szigetvár város és járás, a pécsi és a volt sellyei járás: Megyei Gyermekkórház. Gyermeksebészeti, kórházi felvételt igénylő gyermekfülészeti betegek, égett és forrázott gyermekek részére páratlan napokon: POTE Gyermekklinika, páros napokon: Megyei Gyermekkórház Pécs és a megye egész területéről.

Felnőtt belgyógyászat: I. kerület: II. sz. Belgyógyászati Klinika. II. kerület: Megyei Kórház (belgyógyászat) III. kerület: I. sz. Belgyógyászati Klinika. Sebészet, baleseti sebészet: I. sz. Sebészeti Klinika. Égési sérülések: Honvéd Kórház. Koponya- és agysérülések: Idegsebészet: Pécs város és a csatolt községek ideg- és elmebetegei részére: POTE Ideg- és Elmeklinika. Szemészeti betegek: POTE Szemészeti Klinika. Felnőtt fül-orr-gégészet: POTE Fül-Orr-Gégeklinika.

SZOMBATON NYITVA TARTÓ GYÓGYSZERTÁRAK

Pécs, Széchenyi tér 2. 10/1. sz. gyógyszertár 8–13 óráig; Pécs, Kossuth L. u. 81. 10/8. sz. gyógyszertár 8–13 óráig; Pécs, Bajcsy-Zsilinszky u. 23. 10/14. sz. gyógyszertár 7–18 óráig; Pécs-Kertváros, Krisztina tér 10. 10/7. sz. gyógyszertár 7–12 óráig.

VASÁRNAP NYITVA TARTÓ GYÓGYSZERTÁRAK

Pécs, Bajcsy-Zsilinszky u. 23. 10/14. sz. gyógyszertár 7–13 óráig, utána zárt ajtók mellett ügyeletet tart; Pécs, Kossuth L. u. 81. 10/8. sz. gyógyszertár zárt ajtók mellett egész nap ügyeletet tart.

SZOMBAT–VASÁRNAPI KÖRZETI ORVOSI ÜGYELET

Az Egyesített Eü. Intézmények az alábbiak szerint biztosítja a körzeti orvosi ellátást szombat és vasárnapi napokon a sürgős orvosi ellátásra szoruló betegek részére.

Pécs város, valamint Abaliget, Görcsöny, Egerág és csatolt községei ügyeleti ellátását is végzi szombaton reggel 7 órától hétfő reggel 7 óráig a Lánc utcai Rendelőintézet földszinti körzeti orvosi ügyeleti helyiségeiben. Telefon: 14-347.

Fogászati ügyelet szombaton reggel 7 órától hétfő reggel 7 óráig a Lánc utcai Rendelőintézet földszinti ügyeleti helyiségeiben – gyermekek részére is.

Pécs város gyermeklakossága részére szombaton reggel 7 órától hétfő reggel 7 óráig a Gyermeklinikán, Pécs, József A. u. 7. (bejárat a Bainok u. felől). Telefon: 10-938. A berendelt betegek ellátása 8–12 óráig történik ugyanitt.

A városkörnyéki községekben és Egerágon lakó gyermeklakossága (0–14 éves korig) részére az ellátást a Megyei Gyermekkórház (Pécs, Nyár u. 8.) ambulanciáján végzik szombaton reggel 7 órától hétfő reggel 7 óráig. Telefon: 13-144.

ÉJSZAKAI ÜGYELETES GYÓGYSZERTÁRAK

Pécs, Kossuth L. u. 81. 10/8. sz. gyógyszertár, Pécs, Bajcsy Zs. u. 23. 10/14. sz. gyógyszertár.

SOS-ÉLET telefonszolgálat díjmentesen hívható a 12-390-es számon, este 7 órától másnap reggel 7 óráig.

✲

Egyedülállóak társkereső szolgálata 17–20 óráig. Telefon: 41-907.

Rendezvények

Január 30-án a pécsi Apáczai Nevelési Központ uszodájában az éjszakai, zenés fürdőzés kezdési időpontja 21 óra. A zárás továbbra is éjjel egy óra. Zártkörű rendezvény miatt van a későbbi nyitás.

Január 30-án 20 órakor a Pécsváradi Művelődési Központban szerepel a helyi általános iskola német nemzetiségi csoportja. Fellép a Paloma zenekar is. Vezető: Hohmann István.

A pécsi IH programja. Január 30-án 16 órától a Pop Klubot Valler Imre vezeti. 31-én 15 órakor a Veszélyes szállítmány, 17 órakor a Pat Garrett és Billy, a kölyök című filmet vetítik. Február 1-jén 19 órakor „A magánszemélyek jövedelemadója" címmel dr. Bogdán Tibor, az Igazságügyi Minisztérium törvényelőkészítési osztályának főelőadója tart előadást.

Január 30-án 19 órakor a mohácsi Bartók Béla Művelődési Központban szerepel a nagynyárádi gyermek énekkar. Zene: Krämer Buben.

A pécsi Meszesi Általános Iskola művészeti szakkörének a kiállítása látható február 2-ig a pécsi Szabó István Üttőröházban.

Információk

KÖZÉRDEKŰ

A Pécsi Vizmű értesíti a lakosságot, hogy 1988. február 1-jén 8 órától 14 óráig hálózatkötési munkálatok miatt a Búza téri nyugdíjasházban és garzonlakásokban a vízszolgáltatás szünetel. Tartálykocsis vízellátást biztosítunk. Kérjük a lakosság türelmét és megértését.

Áramszünet lesz Keszü községben és a szőlőhegyen február 1—5-ig naponta 7—15 óráig.

Áramszünet lesz február 1—5-ig, naponta 7—15 óráig Pécsújhegyen, a Szőcske u., Fátyol u., Feketerigó u., Kakukk u., Rezgő u., Présház u., Hamvas u., Sövény u., Mókus u., Cinege dűlő, Nagykozári út által határolt területen.

A Pécsi Orvostudományi Egyetem tudományos ülést rendez 1988. február 1-jén délután 4 órakor a Központi Épület III. sz. tantermében. Tárgy: Kuntár Lajos (POTE Neurológiai Klinika): Parainfectios encephalomyelitisből kifejlődő sclerosis multiplex. Klinikopathológiai tanulmány (20 perc). — Kovács Magdolna (POTE Anatómiai Intézet): Growth hormone-releasing hormone (GHRH) és analógjainak összehasonlító vizsgálata in vitro és in vivo (15 perc). — Németh László, Pintér András, Sarlós Péter (POTE Gyermekklinika és Egyesített Egészségügyi Intézmények, Pécs): Sebészeti kórkép nem sebészeti kezelése: gyermekkori intestinalis invaginatio (10 perc). — Schäfer József, Pintér András, Weisenbach János, Jászai Vera (POTE Gyermekklinika és Egyesített Egészségügyi Intézmények, Pécs): Diagnosztikus nehézségek és therápiás lehetőségek kettős üregrendszerű veséknél (12 perc). — Schuszter Éva, Csernus Zita (Baranya Megyei Tanács Kórház-Rendelőintézet Vértranszfúziós Állomás, Pécs): Autoimmun haemolytikus anaemiák szerológiája (15 perc).

Közlemények

A pogányi HE vezetősége értesíti tagjait, hogy a tagság megújítása és a horgászjegyek kiadása február 6-án és február 20-án, mindkét alkalommal 8-tól 16 óráig lesz Reménypusztán. A társadalmi ellenőrök értekezletének időpontja március 12-én reggel 8-kor ugyanott.

A Mohács és Vidéke Takarékszövetkezet pécsi kirendeltsége betéttombolaakciót szervez január 1-jétől június 30-ig. Ekkor minden 10 000 Ft betét után egy tombolajegyet adnak. A főnyeremény egy Dacia 1310 TX személyautó. Sorsolás júliusban.

Új szolgáltatást kínál az IBUSZ pécsi irodája. Nászutas üdülést is szerveznek programmal együtt egy hétre többek között az egri, a szegedi, a győri és a szombathelyi szállodába.

A Pécsett működő telefonos szolgálat felkészítőt szervez a telefonos szolgálat tagjai részére 1988. január 30-án 14 órától a KISZ politikai képzési központjában (Pécs, Damjanich u. 30.). A kiképzésre azoknak a fiataloknak a jelentkezését várják, akik csatlakozni kívánnak az ifjúsági telefonszolgálathoz. Jelentkezni lehet: a 24-550-es telefonszámon, vagy a kiképzés ideje alatt a helyszínen.

A „BARANYA" KERESKEDELMI VÁLLALAT
munkatársakat keres:

- elemző közgazdász,
- tervstatisztikus,
- korszerű nagykereskedelmi raktárunkba targoncavezető

munkakörök betöltésére.

JELENTKEZÉS: a személyzeti vezetőnél,

Pécs, Rákóczi út 11. Telefon: 14-611

A SZENTLŐRINC ÉS VIDÉKE ÁLTALÁNOS FOGYASZTÁSI ÉS ÉRTÉKESÍTŐ SZÖVETKEZET

PÁLYÁZATOT HIRDET

szövetkezeti elnök tisztség betöltésére

A szövetkezet tevékenysége kereskedelmi, vendéglátás, felvásárlás, szolgáltatás, mint alaptevékenységre terjed ki, ezenkívül jelentős a kiegészítő (ipari) tevékenysége is.

A szövetkezet „B"-kategóriába tartozik.

Éves forgalmazás és termelés 570 millió Ft.

PÁLYÁZATI FELTÉTELEK:

- szakirányú egyetemi, vagy főiskolai képesítés,
- legalább ötéves vezetői gyakorlat,
- feddhetetlen előélet.

Pályázatokat zárt borítékban „PÁLYÁZAT" megjelöléssel az alábbi címre lehet elküldeni: Szentlőrinc és Vidéke ÁFÉSZ Igazgatósága, 7940 Szentlőrinc, Munkácsy M. u. 4.
Időpont: 1988. február 12-ig.

A PÁLYÁZAT TARTALMAZZA: a pályázó adatait, eddigi életútját, jelenlegi tevékenységét, meglévő iskolai, szakmai, politikai képesítését igazoló okmányok másolatait.

Tájékoztató adatok, illetve bővebb felvilágosítást a 71-042 telefonon, vagy személyesen az áfész elnökénél.

A munkakör betöltésének legkorábbi időpontja: 1988. április 1.

A pályázatokat bizalmasan kezeljük.

SZENTLŐRINC ÉS VIDÉKE ÁFÉSZ IGAZGATÓSÁGA

BARANYA TOLNA MEGYEI TÉGLA ÉS CSERÉPIPARI V.

Új vázkerámia födémrendszer

A PROGRESS

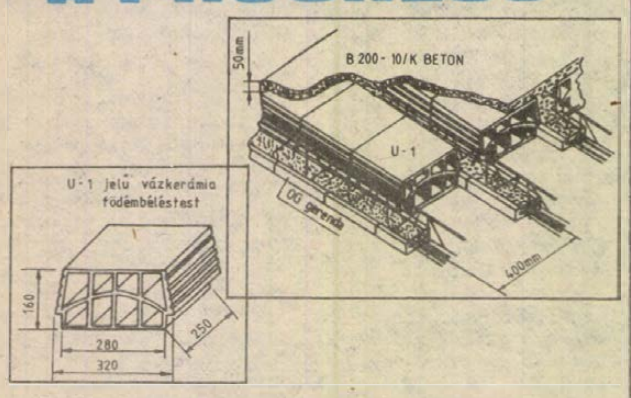

GYÁRTJA: a Baranya—Tolna Megyei Tégla- és Cserépipari Vállalat MOHÁCSI TÉGLAGYÁRA.

A gerendák által áthidalható távolság 60 cm-es lépcsőkben növekvő mérettel 1,8 m—6,6 m-ig.

A PROGRESS FÖDÉMRENDSZER ELŐNYEI MÁS FÖDÉMRENDSZEREKKEL SZEMBEN:

1. A kislakásépítésnél emelőgép nélkül elhelyezhetők a gerendák (A Progress-gerenda kb. 10 kg/m).
2. 21 cm vastag kész födém készíthető belőle.
3. Használatával jól vakolható homogén mennyezetfelületet nyer.
4. Súlycsökkenést ér el a födémszerkezetben (A nyers födém tömege 303 kg/m²).
5. A szerkezet előnyös hőtechnikai tulajdonságokkal rendelkezik.

Az ÉMI szakértői vélemény száma: T—819/84.
A Progress gerenda átlag irányára: 145 Ft/fm + 25% forgalmi adó.

Az U—1 födémbélestest irányára: 18,60 Ft/db + 25% forgalmi adó.

MEGRENDELHETŐ: AZONNALI SZÁLLÍTÁSSAL.

A kész födém átlag irányára: 590Ft/m².

A Mohácsi Téglagyárban (Mohács, Budapesti út 50. Tel.: Mohács, 58.)

A Baranya—Tolna Megyei Tégla- és Cserépipari Vállalat értékesítési osztályán, (Pécs, Mártírok útja 12. Tel.: 10-330, 11-377).

PÉCS M. VÁROSI TANÁCS EGYESÍTETT EGÉSZSÉGÜGYI INTÉZMÉNYEK IGAZGATÓ FŐORVOSA (Pécs, Dr. Veress E. u. 2.)
PÁLYÁZATOT HIRDET
áthelyezés folytán megüresedő 2402 kulcsszámú

gazdasági igazgatóhelyettesi

állásra,

mely betöltése határozatlan idejű kinevezéssel történik.

Az állás betöltésére egyetemi (főiskolai) végzettség, jogszabályban előírt szakképesítés, legalább 10 éves szakmai és 5 éves vezetői gyakorlat szükséges.

Feladatát képezi az intézmény pénzügyi gazdálkodásának, a gazdasági és műszaki apparátus munkájának irányítása, és ellenőrzése.

Bérezés kulcsszám szerint, megegyezéstől függően.

A pályázat tartalmazza iskolai, szakmai bizonyítványainak hivatalos másolatát, erkölcsi bizonyítványt, részletes szakmai önéletrajzot, az intézmény gazdasági irányítására vonatkozó rövid szakmai elképzelést.

A munkakör azonnal betölthető.

A pályázatot a megjelenéstől számított 15 napon belül a Pécs M. Városi Tanács Egyesített Eü. Intézmények igazgató főorvosának kérjük benyújtani.
Telefonérdeklődés, személyes megbeszélésre időpont egyeztetés 72/13-832 telefonon.

A B. M.-I ÁLLATFORGALMI ÉS HÚSIPARI VÁLLALAT,
Pécs, Bolgár Néphadsereg útja 37.
FELVÉTELRE KERES

- Számítástechnikai osztályvezetőt közgazdasági egyetemi végzettséggel, valamint számítástechnikai gyakorlattal.
- Belső ellenőrt legalább mérlegképes tanfolyami végzettséggel.
- tervező-elemző közgazdászt közgazdasági egyetemi végzettséggel.
- Energetikust erősáramú egyetemi, vagy főiskolai végzettséggel.
- Jogügyi előadót állam- és jogtudományi egyetemi végzettséggel.

Bérezés: az „A"-kategóriájú vállalatokra vonatkozó 2/1987. (X. 25.) ME sz. rendelet alapján, megegyezés szerint.

JELENTKEZNI LEHET:

a vállalat személyzeti és oktatási osztályvezetőjénél személyesen, vagy a 13-850-es telefonon.

PÉCS

A Pécsi Hőerőmű Vállalat felvesz:

fizikai munkakörbe:

8 általános iskolát végzett férfiakat.

Váltó műszakba:

szalagkezelőt, segédberendezés-kezelőt.

Egy műszakba:

lakatost, hegesztőt, takarítónőt,
villanyszerelőt.

Zamárdi üdülőnkbe férfi szakácsot.

Komlói telepünkre lakatost.

Heti munkaidő: 40 óra.

Üzemi étkeztetést, férfiaknak munkás-szállást biztosítunk. Váltó műszakos munkakörbe 43% váltó műszakos pótlék.

Kereseti lehetőség egy műszakban, kezdő szakmunkás esetén:
bruttósítva: 4650,— Ft,
váltó műszakban: 6700,— Ft.

Jelentkezés 6—14 óráig a vállalat munkaügyi osztályán, illetve a komlói telephelyen a gazdasági vezetőnél.

A PÉCSI KÖZÚTI ÉPÍTŐ VÁLLALAT

FELAJÁNLJA:

- UDS—113-as nagyteljesítményű kotró kapacitását igény esetén kisebb teljesítményű földmunka gépekkel is

rendelkezésre állunk.

Tisztelt Ügyfél megrendelése alapján „Bérbeadás is lehetséges".

ÉRDEKLŐDNI: a gépészeti osztályon, Pécs, Magtár u. 4. szám alatt.
Telefon: 10-184

DÉDÁSZ VÁLLALAT
PÉCSI ÜZEMIGAZGATÓSÁGA

FELVESZ

- Pénzügyi szakterületre: közgazdasági érettségivel és gyakorlattal rendelkező ügyintézőt.
- Pécs és körzetéhez tartozó területre főállású áramdíjbeszedőt.
- Üzemviteli szakterületre: kirendeltségi szerelőt (villanyszerelői szakképesítéssel), betanított és segédmunkást.
- Hálózatszerelői szakterületre: gyakorlattal rendelkező tervezőt (erősáramú üzemmérnök, technikus szakképzettséggel), hálózatszerelőt, betanított és segédmunkást.
- Karbantartó-javító műhelylakatost.
- Férfi kertész szakmunkást.

JELENTKEZNI LEHET: munkaügyi csoport, Pécs, Malomvölgyi u. 2., I. emelet, 102. szoba.

ZÜV

A KSH Számítástechnikai és Ügyvitelszervező Vállalat Pécsi Számítóközpontja

pályázatot hirdet szervezési-programozási osztályvezetői

munkakör betöltésére.

A megbízás 5 évre szól, alkalmasság esetén többször is meghosszabbítható.

Bérezés a vonatkozó rendeletek alapján, megegyezés szerint.

PÁLYÁZATI FELTÉTELEK:

- szakirányú egyetemi vagy főiskolai végzettség,
- egyetemi vagy főiskolai végzettség és számítástechnikai felsőfokú képesítés,
- ötéves szakmai és vezetői gyakorlat,
- erkölcsi és politikai feddhetetlenség,
- legfeljebb 45 éves életkor.

A pályázat tartalmazza:

— a pályázó részletes önéletrajzát, eddigi szakmai és vezetői tevékenységének ismertetését, jelenlegi munkahelyét, beosztását, besorolását, jövedelmének adatait, osztályvezetői munkájával kapcsolatos elképzeléseit.

A pályázatot a hirdetés megjelenésétől számított 15 napon belül a KSH SZÜV Pécsi Számítóközpontja 7633 Pécs, Szántó-Kovács János u. 3. címre, a borítékon pályázat megjelöléssel kell eljuttatni.

A pályázatokat bizalmasan kezeljük, a döntésről a pályázókat írásban értesítjük.

A BARANYA MEGYEI FODRÁSZIPARI SZÖVETKEZET átalánydíjas üzemeltetésre, vagy kisiparosnak térítés ellenében átadja a következő egységeit:

- Pécs, Surányi Miklós út, különbejáratú női fodrászat és kozmetika,
- Kővágószőlős, egy helyiségben férfi és női fodrászat.

JELENTKEZNI LEHET: Maróti Ernő kirendeltségvezetőnél, telefon: 11-866

TÉLI VÁSÁR–KONZUM VÁSÁR! február 1–13-ig.

30–40% engedménnyel

— Férfi kockás flaneling, 38—46-os méretig, 261 Ft helyett 155 Ft.

— Kétrészes bébiöltözék, 86—116-os méretig, 1180 Ft helyett 708 Ft.

— Flanel hálóing, 399 Ft helyett 239 Ft.

— Gyermek orkánkesztyű, 95 Ft.

— Női és gyermeksapkák, női kesztyűk 40% engedménnyel.

— Flanel női blúz, 253 Ft helyett 177 Ft.

— Gyermek- és felnőtt pulóverek, kardigánok 30—40% engedménnyel.

— Gyermek hőtaposó csizma: 23—26-os méretig, 753 Ft helyett 452 Ft, 27—30-as méretig, 869 Ft helyett 521 Ft.

— Lányka, fehér bőrcsizma, 31—34-es méretig, 967 Ft helyett 580 Ft.

— Lányka, színes műbőrcsizma, 35—40-es méretig, 741 Ft helyett 445 Ft.

— Gyermek, piros bőrcsizma, 23—26-os méretig, 758 Ft helyett 455 Ft.

— Sötétkék gyermekcsizma, 24—30-as méretig, 528 Ft helyett 317 Ft, 31—34-es méretig, 558 Ft helyett 335 Ft.

— Lányka, fekete bőrcsizma, 35—40-es méretig, 1230 Ft helyett 738 Ft.

— Fiú bőrcsizma, 35—38-as méretig, 1170 Ft helyett 702 Ft.

— Lányka, színes hátaposó csizma, 35—40-es méretig, 1100 Ft helyett 660 Ft.

— Férficsizma, 1210 Ft helyett 726 Ft.

— Női táska, 624 Ft helyett 374 Ft.

— Bébikabátka, 1140 Ft helyett 684 Ft.

— Bébioverál, 1130 Ft helyett 678 Ft.

— Farmerdzseki, 756 Ft helyett 454 Ft.

— Bébiruha, 361 Ft helyett 217 Ft.

— Bakfis flanelruha, 1040 Ft helyett 624 Ft.

— Bakfis műszőrmedzseki, 1940 Ft helyett 1164 Ft.

— Női steppelt kabát, 1900 Ft helyett 1140 Ft.

— Bakfiskabát, 3590 Ft helyett 2154 Ft.

— Kamasz fregolidzseki, 4310 Ft helyett 2586 Ft.

— Kamasz bársonypantalló, 569 Ft helyett 341 Ft.

— Férfi szövetkabát, 2840 Ft helyett 1704 Ft.

— Kamasz steppelt kabát, 2300 Ft helyett 1380 Ft.

— Férfizakó, 1810 Ft helyett 1086 Ft.

— Méteráruk 30% engedménnyel.

EGYEDI VÁLASZTÉKKAL VÁRJUK KEDVES VÁSÁRLÓINKAT

A KONZUM ÁRUHÁZBAN PÉCSETT, A KOSSUTH TÉREN.

FAKITERMELŐK!

1988. évi fakitermelésekre kisiparos, gmk és egyéb vállalkozó brigádok jelentkezését várjuk.

Somogyi EFAG Igali Erdészete
Igal, Kaposvári u. 12. Tel.: 14.

Meszesiek, figyelem!

Az OTP meszesi körzeti fiókja tájékoztatja a lakosságot, hogy az elmúlt másfél év tapasztalatai, valamint e területen levő gázbekötési munkálatokkal kapcsolatos megnövekedett lakossági hiteligények miatt

1988. február 1-jétől

ismét az építési kölcsönök teljes körével áll ügyfelei rendelkezésére.

Segítünk problémái megoldásában.

Keresse fel fiókunkat, udvarias és gyors ügyintézéssel viszonozzuk bizalmát.

Országos Takarékpénztár meszesi körzeti fiókja

HÁZASSÁG

Élettársat keresek, egyedülálló, 55 éves, falusi férfi vagyok. Közel a városhoz lakom. Fényképes leveleket „Új tavasz" jeligére a Hunyadi úti hirdetőbe várom.

20 éves szülésznő vagyok. Házasság céljából megismerkednék azzal a 20—25 éves korú férfival, aki hasonló szeretetre vágyik, mint én. 168 cm magas és barna hajú, kék szemű vagyok. Fényképes válaszok előnyben. „Szeress, hogy szerethesselek" jeligére a Hunyadi úti hirdetőbe.

155/55, fiatalos, barna, teltkarcsú, nem dohányzó nő keres egy hozzá illő, ötvenes férfit, házasság céljából. Jó szituált, magas, külleme jó átlagon felüli, mélyérzésű, szókincsben gazdag, halkszavú. Legyen egy kocsija. „Őszinteség" jeligére a Hunyadi úti hirdetőbe.

25/178/85, fizikai és egyéb munkakörben dolgozó, nem dohányzó, jó keresettel rendelkező, vidéki fiatalember megismerkedne korban hozzá illő, fiatal leánnyal vagy elvált asszonnyal, házasság céljából. Vidéki előnyben. Fényképes levelekre várok. „Boldogság kettesben" jeligére a Hunyadi úti hirdetőbe.

„**Napsugár**" társkereső várja magányos ügyfeleit. Sok lehetőséggel. Hunyadi út 28. Délután 4—7-ig. Telefon: 13-736.

165 cm magas, 38 éves, barna, elvált szakmunkás megismerkedne korban hozzá illő hölggyel házasság céljából. Lakásom van. „Gyermek nem akadály" jeligére a Hunyadi úti hirdetőbe.

25 éves, 182 cm magas műszerész fiatalember keresi korban hozzá illő lány ismeretségét házasság céljából. Minden fényképes levélre válaszolok. Válaszokat „1988 nyár" jeligére kérem a Hunyadi úti hirdetőbe.

33 éves, csinos, filigrán orvosnő intelligens, kvalifikált társat keres házasság céljából. Jelige: „Kitartóan" a Hunyadi úti hirdetőbe.

36 éves, 165 cm magas, leányát egyedül nevelő fiatalembor megismerkedne házasság céljából kedves, szimpatikus hölggyel. Vékony alkatúak előnyben. „Még van remény" jeligére a Hunyadi úti hirdetőbe.

43 éves, elvált, középvégzettségű nő vagyok. Keresem korban hozzám illő, korrekt férfi ismeretségét, szimpátia esetén házasság céljából. „Nem mindenáron" jeligére a Hunyadi úti hirdetőbe.

Keresem társamat 55—60 év közötti hölgy személyében, szimpátia esetén házasság céljából. „Két kocsi" jeligére a Hunyadi úti hirdetőbe.

40 éves, 165 cm magas, elvált, barna hajú, kék szemű, józan életű, nem dohányzó szakmunkás, rendezett anyagiakkal, keresi hozzá illő hölgy ismeretségét, kölcsönös szimpátia esetén házasság céljából. Fényképes levelek előnyben, egy gyermek nem akadály. „Szívdobbanás" jeligére a Hunyadi úti hirdetőbe.

Szeretnék megismerkedni egy korrekt, intelligens, szeretetre vágyó és azt adni is képes férfival házasság céljából. Én 40/170, középvégzettségű szolid, házias, rendezett körülmények közt élő, elvált nő vagyok. Teljes diszkréció. „Várj reám" jeligére a Hunyadi úti hirdetőbe.

35/165, elvált, középfokú végzettséggel rendelkező nő megismerkedne házasság céljából hozzá illő, független férfival. Lakás szükséges, egy gyermek nem akadály. „Új kezdet" jeligére a Hunyadi úti hirdetőbe.

Független, szakmunkás férfi, 170 cm magas, megismerkedne házasság céljából özvegy- vagy elvált asszonnyal 49—55-ig. „Várlak, 350449" jeligére a Sallai utcai hirdetőbe.

Magányos? Forduljon az Intermezzó társkeresőhöz! 7608 Pécs, Pf.: 8.

Feleséget-élettársat keres egyedül élő, egyetemet végzett, 68 éves, 172 cm magas, erős testalkatú, özvegy férfi, átlagon felüli nyugdíjjal, egyéb anyagiakkal, műtött lábbal, filigrán, karcsú vagy teltkarcsú nő személyében, aki lába gyógyításában is társa lenne. Kocsi van, jogosítvány jó volna. Leveleket életkor, testsúly, magasság megjelölésével „Még nem késő" jeligére a Hunyadi úti hirdetőbe.

46/160/55, független, jó egzisztenciával rendelkező, fiatalos, természetet, vidámságot kedvelő nő keres egy intelligens, legalább középfokú végzettséggel rendelkező férfit házasság céljából. „Tavasz, 350389" jeligére a Sallai utcai hirdetőbe.

Érettségizett, szolid lány társaság hiányában megismerkedne 36—40 év közötti, intelligens, komoly gondolkodású férfival házasság céljából. „Téli találkozás, 350373" jeligére a Sallai utcai hirdetőbe.

28 éves, nőtlen szakmunkás megismerkedne házasság céljából korban hozzá illő hölggyel. „88, tavasz" jeligére a Hunyadi úti hirdetőbe.

Szerény, nyugdíjas özvegyasszony vagyok. Megismerkednék hasonló józan életű, becsületes, finomlelkű, 68 éves korig férfival, aki családottnak érzi napjaiban magát és vigasztalásra vágyódna. Egyszerű lakásomba eljönne hozzám élettársként. Pécs környéke. Várom leveleiket. „Bátorság" jeligére a Hunyadi úti hirdetőbe.

54 éves, 165 cm, férfi vagyok, káros szenvedélyem nincs. Házastársat keresek. 50 év körüli hölgyek levelét várom a Hunyadi úti hirdetőbe, „Kisvárosi" jeligére.

Városhoz közel dolgozó, 39 éves, diplomás hölgy, 162/62, megismerkedne életvidám, mozgást, természetet kedvelő, intelligens férfival házasság céljából. Informatív levelet várok a Hunyadi úti hirdetőbe, „Mohácsi-szigeti napfény" jeligére a Hunyadi úti hirdetőbe.

Boldog, igényes kapcsolat reményében keresem jó megjelenésű, káros szenvedélytől mentes özvegy férfi ismeretségét, 59—62-ig, élettársként. Kellemes egyéniségű, özvegy, 59 éves nő vagyok. „Otthonomba várlak, 350385" jeligére a Sallai utcai hirdetőbe.

NYUGÁLLOMÁNYBA VONULÁS MIATT A

MOHÁCS ÉS VIDÉKE ÁLTALÁNOS FOGYASZTÁSI ÉS ÉRTÉKESÍTŐ SZÖVETKEZET IGAZGATÓSÁGA

PÁLYÁZATOT HIRDET

szövetkezeti elnöki

tisztség betöltésére.

A szövetkezet II. kategóriájú, működési területe 34 településre és Mohács városára terjed ki.

PÁLYÁZATI FELTÉTELEK:

- szakirányú egyetemi vagy főiskolai végzettség;
- középfokú politikai végzettség;
- kereskedelmi szakterületen szerzett legalább ötéves vezetői gyakorlat;
- erkölcsi, politikai feddhetetlenség.

A megbízatás 1991. március 31-ig érvényes, újabb öt évre meghosszabbítható. Bérezés a kollektív szerződés alapján, megegyezés szerint.

A tisztség betöltésének várható időpontja: 1988. április 15.

A pályázat tartalmazza a pályázó szakmai életútját, az iskolai, politikai és szakmai végzettséget tanúsító okmányok másolatait.

A pályázatot borítékban „PÁLYÁZAT" feltüntetésével 1988. február 15-ig az ÁFÉSZ igazgatósága (Mohács, Eötvös u. 3. 7701) címére kérjük küldeni.

A pályázatokat bizalmasan kezeljük.

SZOMBAT

SZÍNHÁZ

Nemzeti Színház: A montmartre-i ibolya (du. 3 óra és este 7 óra).
Stúdiószínház: Tangó (este 18 óra).

FILM

Petőfi: Kobra (10, 13, 15, 17, 19). **Kossuth:** Kobra (9, 12), Androidok lázadása (2, 4), Amit tudni akarsz a szexről (6, 8). **Park:** Három férfi, egy mázeskosár (14), Kobra (16, 18, 110). **Ságvári:** Végtelen történet (4), Hajnali háztetők (6). **Jószerencsét:** A Beverly Hills-i zsaru (16). **Komló, Zrínyi:** Leszámolás Hogkongban (4, 6, 8). **Mohács:** A széljáró (4, 6, 8). **Szigetvár:** A szél harcosai (4), A misszió (6). **Siklós:** Pinocchio (5), Doktor Faustus (7). **Beremend:** Vissza a jövőbe (6). **Sellye:** Szerelem első vérig (5). **Vajszló:** BMX banditák (5).

RÁDIÓ

KOSSUTH RÁDIÓ

4.30: Zenés műsor. 7.30: Vizeink völgyében. 8.10: Műsorismertetés. 8.20: Mai programok. 8.30: Családi tükör. 9.00: Reklám. 9.05: Színes népi muzsika. 10.05: Ismét a javából. 11.55: Reklám. 12.30: Világkosár. 13.00: Zeneparádé. 13.49: Énekeljünk együtt! 14.05: Műsorismertetés. 14.10: Ipargazdák. 14.20: Mindennapi irodalmunk. 14.50: Gitármuzsika. 15.00: Versek. 15.10: Új Zenei Újság. 15.54: Reklámparádé. 16.00: 168 óra. 17.30: A szülőföld muzsikája. 18.16: Hol volt, hol nem volt . . . 18.25: Könyvújdonságok. 18.28: Műsorismertetés. 18.45: Nyelvek és utak. Hangjáték. 19.03: Töltsön egy órát kedvenceivel. 20.03: Híres történetek. 21.03: Schumann-művek. 21.39: A XIX. század költői. 22.15: Európa hangversenytermeiből. 22.30: Versek. 23.45: Madrigálok. 0.10: Himnusz. 0.15: Éjfél után . . .

PETŐFI RÁDIÓ

4.30: Dallamkoktél. 8.05: Sztereó beállító műsor. 8.10: Népszerű muzsika. 8.50: Tíz perc külpolitika. 9.05: Zenés irodalmi magazinműsor. 10.00: Szombat délelőtt . . . 12.00: Hírek. 12.10: Jó ebédhez szól a nóta. 12.58: Műsorismertetés. 13.05: Miska bácsi levesládája. 14.00: Magunkat ajánljuk. Változatok a szórakozásra. 16.58: Műsorismertetés. 17.05: Magnóról magnóra. 17.45: 4×4 — játék. 18.45: Könnyűzene. 19.05: Sztambul rózsája. Az operett rádióváltozata. 20.30: Dalok a Budapest Orfeum műsorából. 21.03: 168 óra . . . 22.30: Gyulai Gaál János szerzeményeiből. 23.15: Dzsessz. 0.15: Éjfél után . . .

BARTÓK RÁDIÓ

6.05: Népszerű muzsika koránkelőknek. 7.03: Az MR román nyelvű nemzetiségi műsora. 7.30: Az MR szlovák nyelvű nemzetiségi műsora. 8.05: Műsorismertetés. 8.08: Időszaki kiállítások. 8.13: Sztereó beállító műsor. 8.19: Orgonamuzsika. 9.00: Diszkotéka. 10.00: Operaáriák. 10.30: Slágerlista. 11.00: Hangfelvételek felsőfokon. 12.20: Poulenc: Litánia női karra és orgonára. 12.30: Iskolarádió. 13.03: Műsorismertetés. 13.05: Kívánságműsor szombaton. 14.05: Lemezbörze helyett. 15.00: Schubert: Pisztrángötös. 15.38: Ezüstkehely. Hangjáték. 16.00: Aranyolbum. 17.10: Haydn: Esz-dúr szonáta. 17.29: Operaáriák. 18.00: Az új magyar zene a rádióban. 19.03: Műsorismertetés. 19.05: Saint-Saens: Az állatok farsangja. 19.30: Mindennapi irodalmunk. 20.00: A XX. század zenéjéből. 21.10: A heavy metal kedvelőinek. 21.54: Mi újság a régi zene világában? 22.34: A huszonhatodik év jegyében. Részletek.

PÉCSI RÁDIÓ

8.00: Jó pihenést! 10.00: Műsorzárás. 18.30: Szerbhorvát nemzetiségi műsor. 19.00: Nemzetiségeink zenéjéből. 19.05: Német nemzetiségi műsor. 19.35: Műsorzárás.

TELEVÍZIÓ

MAGYAR TELEVÍZIÓ

8.08: Műsorismertetés. 8.10: Tévétorna gyerekeknek. 8.15: A szegedi körzeti stúdió szlovák nyelvű nemzetiségi műsora. 8.45: Körmönfontoló. 9.15: Képújság. 9.20: Hármas „csatorna". 10.05: Óvodások filmműsora. 10.25: Az amatőr természetbúvár. Angol ismeretterjesztő filmsorozat. 10.50: Fiatalok pályaköszelben. 11.10: Tom és Jerry-show. Amerikai rajzfilmsorozat. 11.35: Másfélmillió lépés Magyarországon. 12.15: Képújság. 14.02: Műsorismertetés. 14.05: Képújság. 14.10: 50 éve primás Boross Lajos. 14.50: Kék vonal. Kanadai tévéfilm. 15.45: Van benne valami. 16.25: Betűreklám. 16.30: Állatkertek 2000-ben. Angol dokumentumfilm-sorozat. 17.00: Híradó. 17.15: Népzene zenekarra. 17.25: A világ metrói. 18.10: Reklám. 18.15: Biztató. A Magyar Tudományos Akadémia és a Magyar Televízió sorozata. 18.35: Családi torna. 18.40: Reklám. 18.50: Tom és Jerry-show. Amerikai rajzfilmsorozat. 19.10: Esti mese. 19.25: Reklám. 19.30: Híradó. 20.00: Vers mindenkinek. 20.05: Fenn az ernyő, nincsen kas. Tévéjáték. 21.20: Illúziók. Amerikai bűnügyi tévéfilm. 22.50: Híradó 2.

MÁSODIK MŰSOR

15.38: Műsorismertetés. 15.40: Képújság. 15.45: Movi-krónika. 15.55: A magyar kultúra szigetei. 16.45: Rockstúdió. 17.45: Budapesti Körzeti Stúdió. 18.45: Száz híres festmény. 19.00: Videóvilág. 19.30: Alaszka — a nagy föld. NSZK ismeretterjesztő film. 20.15: Kék fény. 21.20: A bosszúállás ideje. Argentin film. 22.55: A Harlemi Táncszínház műsora. 23.15: Képújság.

JUGOSZLÁV TELEVÍZIÓ

9.00: Válogatás a művelődési műsorból. 10.30: Hírek. 13.55: Műsorismertetés. 14.00: Hogy volt! — Éjszakai műsor. 15.30: Hírek. 15.35: Tv-kalendárium. 15.45: Népi muzsika. 16.15: Hét tv-nap. 18.30: Dokumentumadás. 19.15: Rajzfilm. 19.27: Ma este. 19.30: Tv-napló. 19.50: Sport. 19.53: Időjárás. 20.00: Fenntartott idő. 20.15: Szórakoztató műsor.

MÁSODIK MŰSOR

13.50: A csend világa. 14.35: Jugoszlávia, jó napot! 15.05: Mark Twain kalandjai. Játékfilm. 16.35: Kapelai tüzek. Drámasorozat. 17.35: Előadás gyerekeknek. 18.40: Dallas. Filmsorozat. 19.27: Ma este. 19.30: Tv-napló. 20.15: Zenés est. 21.45: Hírek. 21.50: Adás a kultúra köréből. 22.20: Sportszombat.

VASÁRNAP

SZÍNHÁZ

Nemzeti Színház: A montmartre-i ibolya (este 7 órakor).
Stúdiószínház: Tangó (este 6 órakor).
Bóbita Bábszínház: Maugli (de. 10 órakor).

FILM

Petőfi: Kobra (10, 13, 15, 17, 19). **Kossuth:** Süt a nap (10), Kobra (12), A házibuli folytatódik (13, 15), Amit tudni akarsz a szexről (17, 19). **Park:** Három férfi, egy mázeskosár (14), Kobra (16, 18). **Ságvári:** Végtelen történet (4), Hajnali háztetők (6). **Nevelési Központ:** Csók, Anyu (3, 5, 7). **Ifjúsági Ház:** Veszélyes szállítmány (3), Pat Garrett és Billy, a kölyök (5). **Komló, Zrínyi:** Leszámolás Hongkongban (4, 6, 8). **Mohács:** Biztos halál (4, 6, 8). **Szigetvár:** A szél harcosai (6), A misszió (8). **Siklós:** Pinocchio (5), Doktor Faustus (7). **Bóly:** Tex és a Mélység Ura (5). **Dunaszekcső:** Hupikék törpikék (4). **Harkány:** Bounty (7). **Mágocs:** Country Texasban (15). **Mázaszászvár:** Asterix és Kleopátra (6). **Pécsvárad:** Ki korán kel . . . (3). **Sásd:** Rock Rióban (5). **Szentlőrinc:** Férfiak (5).

MAI MŰSOR

Jó ebédhez szól a nóta. 12.58: Műsorismertetés. 13.05: Mikrofonpróba. Érdekességek a jövő hét műsoráról. 14.00: Az arany róka. Rádiójáték. 14.40: Az MRT kórusa énekel. 15.05: Táskarádió. 16.00: Poptarisznya. Közben: kb. 16.30: Reklám. 16.58: Műsorismertetés. 17.05: Sporthírek. Kb. 18.20: Reklám. 18.45: Sportösszefoglaló — Totó. 21.05: Társalgó. Másfél óra irodalomkedvelőknek. 22.30: Hiszek a zenében. Perry Como és Marie Laforet énekel, Roger Williams zongorázik. 23.10: Aranyok aranya. Az Aranylemezek c. sorozat különkiadása. 23.50: Esti fúvószene. 0.15: Éjfél után . . .

BARTÓK RÁDIÓ

6.03: Népszerű muzsika — koránkelőknek. 8.05: Műsorismertetés. 8.08: Időszaki kiállítások. 8.13: Az MRT szimfonikus zenekarának hangversenye. 10.00: Műsorajánlat. 10.05: Új Zenei Újság. 10.50: Eszperantóhíradó. 11.00: Marilyn Horne (ének) hangversenye. 12.31: Balettzene operákból. 12.55: Kis magyar néprajz. 13.03: Műsorismertetés. 13.05: Öt kontinens hét napja. Külpolitikai negyedóra. 13.20: Két versenymű. 14.05: Rockújság. 15.00: Híres csellisták. 16.04: A kézműves munka dicsérete. Dokumentumműsor. 17.08: Az Englisch Concert Händel-műveket játszik. 17.35: Versek. 17.40: Dzsesszmuzsika. 18.30: Az MR szerbhorvát nyelvű nemzetiségi műsora. 19.03: Műsorismertetés. 19.05: Az MR német nyelvű nemzetiségi műsora. 19.35: A bécsi vonós szextett hangversenye. 21.01: Hifi-varieté. 22.00: Zenekari muzsika. 22.25: Nyílt műhely. Barátaim! Kannibálok. Komédia.

PÉCSI RÁDIÓ

9.00: Vasárnapi magazin. Zenés műsor a hallgatók kérésére. 11.00: Műsorzárás. 18.00: Esti zene, sport, információk. 18.30: Szerbhorvát nemzetiségi műsor. 19.00: Nemzetiségeink zenéjéből. 19.05: Német nemzetiségi műsor. 19.35: Gruss und Kuss Radio Budapest zenés riport-, üzenet- és kívánságműsora külföldi és hazai németek számára.

TELEVÍZIÓ

MAGYAR TELEVÍZIÓ

8.03: Műsorismertetés. 8.05: Tévétorna. 8.10: Akarsz-e bohóc lenni? Különleges bohócok — a bohócok különlegessége. 8.35: Benji. Amerikai filmsorozat. 9.00: Képújság. 9.05: Idesüss. Ajánlóműsor gyerekeknek. 9.30: Tom és Jerry-show. Amerikai rajzfilmsorozat. 9.55: Mindtiók. 10.40: Matiné. Vasárnapi magazin. 11.50: Hírek. 13.02: Műsorismertetés. 13.05: Képújság. 13.10: A Közönségszolgálat tájékoztatója. 13.15: Oscar-díjas filmek. A földkerekség legnagyobb show-ja. Amerikai film. 15.40: Betűreklám. 15.45: Az év ifjúsági sportolója vándordíj átadása. 16.55: Egészségünkért. Az Országos Egészségnevelési Intézet tájékoztatója. 17.00: Mesterek. A kalapos. 17.15: Delta. Tudományos híradó. 17.45: Nézzük együtt — Domján Dénessel. 18.15: Reklám. 18.20: Családi torna. 18.25: Meséről mesére. 18.45: Reklám. 19.00: A HÉT. 20.00: Híradó. 20.10: Kishont köszönti a kis hont. II/2. rész. 21.40: Vajda János: Mario és a varázsló. Tévéopera. 22.20: Hírek.

MÁSODIK MŰSOR

8.58: Műsorismertetés. 9.00: Szózadunk. Végjáték a Duna mentén. (ism.) 10.00: Amióta együtt vagyunk. Szovjet film. 15.53: Műsorismertetés. 15.55: Képújság. 16.00: Szembenéző. Viták az ideológiáról. 16.45: Tükörkép. Válogatás a Magyar Televízió műsoraiból. 18.15: Gondolkodó. Tudományos hetilap. 19.00: Képújság. 19.05: Nyelvleckék. Orosz nyelvlecke. 19.20: Francia nyelvlecke. 19.40: A sötétség virágai. Találkozás Lakatos István költővel. 20.10: Ismétlések a szilveszteri műsorból. Házaspárbaj. 21.10: Maholnap. Nagy Bandó András műsora. 21.40: Nosztalgia a divat. 22.10: Váltó. Gazdasági világverseny. 22.55: Képújság.

JUGOSZLÁV TELEVÍZIÓ

9.00: Barázdák — faluműsor. Utána gyermekműsor magyar nyelven. 10.20: Hírek. 10.30: Vasárnap délelőtt gyermekeknek. 12.00: Tudásvagyon. Mezőgazdasági adás. 13.00: Művelődési adás. 13.30: És ebben az évben. Művelődési adás. 14.00: Filmsorozat. 15.00: Útirajz-riport. 15.30: Fenntartott idő. 16.30: Adás a kultúra köréből. 17.20: Az apokalipszis négy lovasa. Amerikai játékfilm. 18.55: Őz varázslója. Rajzfilmsorozat. 19.27: Ma este. 19.30: Tv-napló. 20.00: Vuk Karadzic. Jugoszláv drámasorozat. 21.00: Játékfilm. 22.30: Tv-napló. 22.50: Éjjel is, nappal is.

MÁSODIK MŰSOR

8.55: Hírek. 9.00: Ma a holnapért. A Jugoszláv Néphadsereg tagjainak szóló adás. 12.00: Cigány nyelvű adás. 12.15: Komolyzenei adás. 13.00: Szórakoztató sportdélután. 19.27: Ma este. 19.30: Tv-napló. 20.00: Népszerű-tudományos film. 20.55: Sportriport. 21.25: Sportszemle. 22.10: Kis koncert.

SPORT DN SPORT

„Nem örülök az újabb megkeresésnek”

A bécsi Kurier felröppentette a hirt, igy egy éven belül harmadszor is „terítékre került” Szekeres József esetleges külföldre szerződésének ügye. A békéscsabaiak 24 esztendős labdarúgója iránt korábban egy francia csapat, most pedig – immár másodszor is – az osztrák Austria Wien érdeklődött. A békéscsabai klubvezetés nem zárkózott el a további tárgyalásoktól, de a bécsi klub által ajánlott összeget – 300 ezer schilling – kevesli.

A két egyesület vezetése tehát kapcsolatban marad. De miként vélekedik a válogatott keretből most kikerült fiatal játékos esetleges távozásáról maga az érdekelt és edzője?

Szekeres József:

– Megtisztelő, hogy a bécsi lila-fehérek ismét jelentkeztek ajánlatukkal. Az elmúlt őszön több bajnoki mérkőzésünkön is jelen volt megfigyelőjük. Azután rövid katonai szolgálatom következett, és most ismét eljöttek Békéscsabára. Én egy fél évet még szívesebben játszanék a magyar NB I-ben. A legjobb az lenne, ha előszerződést kötnénk, azaz a nyáron újra visszatérnénk esetleges átigazolásomra. Az az igazság, sokat kell még fejlődnöm.

Szekeres József nem említette, de már próbajátékon is volt az osztrák fővárosban.

Csank János, a békéscsabaiak vezetőedzője:

– Nem örülünk ezeknek a rendszertelenül, de mindig visszatérő megkereséseknek, hiszen Szekeres meghatározó labdarúgónknak számit. Persze tudom, az anyagi bevétel is fontos, de akkor mit tegyen az edző, hogyan folytassa csapatépitési tevékenységét? Annak ideién, a francia RC Paris is állitólag ajánlatot tett. Azután kiderült, hogy az egész nem több „kacsánál”. Ezek a híresztelések nem tesznek jót a játékosoknak sem, mert elbizonytalanitják. Fantáziája működni kezd, és ez valamilyen módon mindig visszaüt teljesitményére. Arról nem is beszélve, hogy szurkolóink manapság gyakran kérdezik: miért akarjuk kiárusitani a csapatot, amikor amúgy sem vagyunk túl fényes helyzetben az NB I-ben?

SAKK

Hétfőtől megyei egyéni bajnokság. Az ez évi megyei egyéni sakkbajnokság február 1-jén, hétfőn kezdődik, helyszine a Dél-dunántúli Gázszolgáltató Vállalat Légszeszgyár utcai terme. A bajnokságban két csoportban játszanak, az A-csoportban az 1900 és annál magasabb értékszámúak, a B-csoportban az alacsonyabb értékszámúak. Nevezni a helyszinen lehet, 16.30 órától.

Éves sportprogram ajánló (1)



Akárcsak az elmúlt években, idén is a Pécs–Harkány távfutás nyitja meg Baranya rangos sportversenyeinek sorát. Képünk egy korábbi versenyen készült.

Gazdag műsor az olimpia évében

Pécs, Komló, Orfű, Bóly, Mohács és Harkány a helyszín

A téli és nyári olimpia évében, a labdarúgó Európa-bajnokság, valamint a műkorcsolya világ és atlétikai Európa-bajnokság televizióközvetitései mellett színes, nemzetközi sportprogram várja Baranya sportot kedvelő szurkolóit. Az események zömét ugyan Pécsett rendezik, de jut belőlük jócskán a megye más településeinek, igy Bólynak, Harkánynak, Komlónak, Mohácsnak, Orfűnek is.

Az első országos jellegű versennyel az atléták siettek a közönség elé. Ezúttal február 28-án rendezik meg a Pécs–Harkány futást. Alig maradtak el tőlük időben a birkózók, akik hosszú évek óta nem rukkoltak ki olyan rangos versennyel, mint az idén. Mondhatjuk azt is, hogy a március 4–6. között a Nevelési Központban megrendezendő ARTEX Kupa, nemzetközi verseny – 16 ország jelezte részvételét –, a kötöttfogásúak legnagyobb próbatétele lesz a szöuli olimpiai küzdelmek előtt. Még ezen hónap 27-én rendezik a Mecsekben a motocrossozók II. és III. osztályú országos bajnokságát.

Áprilisban nemzetközi súlyemelő versennyel indul a program Komlón, ahol a magyar–NDK–lengyel ifjúsági hármasviadalt rendezik. A pécsi asztaliteniszezők az országos meghivásos Kőhalmi Emlékversennyel kezdik a hónapot. A Mecsek lesz a helyszine 2–4. között lebonyolitandó tájfutó Mecsek Kupának, minthogy ott rendezik a hónap végén az autósok hegyi gyorsasági versenyét is. Komlón 21–24. között zajlanak majd a Baranya–Pannolit Kupa ökölvivó mérkőzései.

Májusban újabb sportágak kinálnak majd tartalmas szórakozást. A karatésok 6–8-án Pécsett a semi-full Hunor Kupával kezdenek. Szinte ugyanezen napokban kerül megrendezésre a tollaslabdázók Mecsek Kupája, valamint Bólyban a lovasok, ménesek versenye. A hónap második felében jelentkeznek a tekézők, akik 24-én a nők, míg 29–31. között a férfiaknak hirdették meg a Misina Kupát. Az úszók 28–29-én Harkányban várják a nemzetközi Harkány Kupa verseny résztvevőit.

Júniust az atléták köszöntik új vetélkedőjükkel. Pécsett a Tüzér utcai sporttelepen 5-én rendezik az első Pécs–Felbach (NSZK), városok közötti páros vetélkedőt. Tiz nappal később, ugyancsak az atléták Bólyban találkozhatnak a Dittrich Tamás emlékversenyen. Az ijászok is nemzetközi versennyel rukkolnak ki, 4–5-én Pécsett lesz a Pécs–Eszék hagyományos páros viadal. A hónap közepén Pécs és Komló lesz a színhelye az úttörőolimpia kézilabdázóinak III. és IV. korcsoportos döntőinek. Ezen hónapban kezdik el szabadtéri bemutatóikat a modellezők is, akik 18–19-én Pécsett bonyolitják le a Mecsek Kupa körrepülő nemzetközi viadalt. Ugyanezen napokban az Ércbányász modellező-pálya melletti városi sportcsarnokban folynak majd a nemzetközi Konzum Kupa férfi kosárlabdatorna mérkőzései. A hónap – és vele egyben az első félév – nemzetközi, megyénkben megrendezendő versenyek sorát a 23. és 25. között Baranyában és Tolnában sorra kerülő Mecsek–Magév Kupa kerékpárverseny zárja.

Az év második felének programajánlatát, majd júliusban kinálunk olvasóinknak.

K. L.

A hétvége sportműsora

Január 30., szombat

LABDARÚGÁS. VDN Kupa: Bólyi MEDOSZ–Mázaszászvári Bányász, Bóly, 14.00, Szekszárdi Dózsa–PMSC, Szekszárd, 14.00, Dombóvári VMSE–Paksi SE, Dombóvár, 14.00, Paksi Atom–Sellye, Paks, 14.00, Siklósi Tenkes–Komlói Bányász, Siklós, 14.00. Bajnokok tornája, teremlabdarúgás. Nevelési Központ, 9.00.

KOSÁRLABDA. NB I. férfiak: PVSK–Honvéd Táncsics SE, Pécs városi sportcsarnok, 15.00, nők: PVSK–Bp. Spartacus, Pécs városi sportcsarnok, 16.30.

KÉZILABDA. DN Kupa: PBFSE II.–500-as DSK (III. o. ffi.) 6.45, PBTC II.–Komarov (II. o. nők), 7.30, Radnóti–KIOSZ (II. o. nők), 8.15, 500-as DSK II.–KIOSZ (III. o. ffi.), 9.00, PMSC „B”–PBTC (I. o. nők), 9.45, PMSC „B”–Komlói Bányász (I. o. ffi), 10.40, KIOSZ II.–PBTC III. (III. o. nők), 11.35, 500-as DSK–POTE (II. o. ffi.), 12.30. Középiskolás és serdülő torna, Komarov Gimnázium, 8.00. Vásárhelyi Porcelán Kupa, nemzetközi női torna. Hódmezővásárhely, 9.00.

ASZTALITENISZ. Baranya megye felnőtt férfi és női egyéni és páros bajnoksága. Egyetemi tornacsarnok, 9.00.

JÉGKORONG. OB II.: Pécsi Mecsek LSE–Pomáz, Műjégpálya, 13.00.

ÖKÖLVIVÁS. Diákolimpia terület verseny, baranyai versenyzőkkel. Paks, 15.00.

Január 31., vasárnap

LABDARÚGÁS. VDN Kupa: Kaposvári Rákóczi–Dombóvári Vasas, Kaposvár, 10.30.

KÉZILABDA. DN Kupa: PBTC III.–PMSC III. (III. o. nők), 7.30; Mecseknádasd–POTE (II. o. ffi.), 8.15; Komarov–Siklós (II. o. nők), 9.00; Nagyatád–PEAC (I. o. ffi.), 9.45; P. Zsolnay–PBTC (I. o. nők), 10.45; PBFSE–Komlói Bányász (I. o. ffi.), 11.35; Bólyi MEDOSZ–Széchenyi (II. o. ffi.), 12.30; Mohácsi Marek–500-as DSK II. (III. o. ffi.), 13.15; Beremend–KIOSZ II. (III. o. nők), 14.00; Nagyatád–PMSC „A” (I. o. ffi), 14.45; VM Konzum–P. Hunor (I. o. nők), 15.40; PMSC „B”–PEAC (I. o. ffi.), 16.35; P. Hunor II.–PBTC II. (II. o. nők), 17.30; Nagyharsány–500-as DSK (II. o. ffi.), 18.15; KIOSZ–PBFSE II. (II. o. ffi.), 19.00. Vásárhelyi Porcelán Kupa, nemzetközi női torna. Hódmezővásárhely, 9.00. MNK: Cegléd–Komlói Bányász, Cegléd, 10.30.

ASZTALITENISZ. Baranya megyei ifjúsági és serdülő egyéni bajnokság. Egyetemi tornacsarnok, 8.30.

ATLÉTIKA. A PMSC fedettpályás versenye. Tüzér u. 9.30.

ÖKÖLVIVÁS. Diákolimpia területi döntője. Paks, 9.30.

Kézilabda MNK

Komlói Bányász–Ceglédi Közgép SE 33-23 (15-12)

Férfi Magyar Népköztársasági Kupa mérkőzés. Komló, 400 néző. V.: Mátrai, Sali. KBSK: Kulcsár – Székelyhidi 8, Papp G. 1, Papp L. 6, Szücs 6, Ambrusics 7, Juhász 1. Cserék: Schmidt (kapus), Soós 4, Tóth. Edző: Czimmer Tamás.

Tiz percen át felváltva estek a gólok, ám azt követően 11-7-től megugrott a hazai gárda, s ha ezen időszakban több támadásuk nem kapufával végződik, akkor hiába találtak be többször is a vendégek a hazai kapuba, nagyobb különbséggel vonulhattak volna pihenőre a Bányász játékosai. Szünet után 10 perc alatt állva hagyták a komlóiak a vendégeket és lépésben szerezték meg a tizgólos győzelmüket. Ez az előny nyugalmat biztosithat a komlóiaknak a vasárnapi visszavágóra, amely után – a tavalyinak megfelelően – ismét a legjobb nyolc között tudhatja magát a kék-fehér gárda.

G. G.

Labdarúgó VDN Kupa

Honvéd Táncsics–PVSK 3-0 (3-0)

Kaposvár, 200 néző. V.: dr. Csapó. Táncsics: Bita (Udvarácz) – Ujvári, Maróti, Molnár, Erdélyi (Begovics) – Kósa, Czink, Szatmári, Szalay – Horváth, Fülöp (Miovecz). Edző: Köves László. PVSK: Tihanyvári (Juhos) – Galla (Herbst), Lajtai, Ferenczi, Merkler (Balogh) – Kovács, Pazaurek (Schmidt), Baumholczer, Hegyi – Fülöp, Reit (Sellei). Edző: Lendvay Miklós.

A lestaktikával játszó vasutasok ellen 5 perc alatt lőtt három góllal nyert a hazai katonacsapat. Góllövők: Horváth 2, (egyet 11-esből), Fülöp. Jók: Horváth, Ujvári, Molnár, ill. Fülöp, Hegyi.

Portisch és Sax döntetlenje

Európai idő szerint pénteken hajnalban végződött a kanadai St. Johnban a sakkvilágbajnok-jelöltek párosmérkőzéseinek 4. fordulója. Portisch Lajos sötéttel döntetlent ért el a szovjet Rafael Vaganyan ellen. Vaganyan gyalogot áldozott, de Portisch biztosan szerelte le a támadást, és a döntetlen elkerülhetetlenné vált. Sax Gyula világossal győzelemre tört az angol Nigel Short ellen, de mivel súlyos időzavarba került, be kellett érnie a fél ponttal. A jelentés szerint Sax játszmái elején általában kedvezően áll, utána viszont rendre kifogy az időből.

Portisch 2,5-1,5 arányban vezet, Sax viszont 3-1-re vesztésre áll. Rajta már csak az segit, ha mindkét hátralévő partit megnyeri.

Nagy meglepetés érik: az izlandi Johan Hjartarson sötéttel legyőzte a svájci Viktor Korcsnojt, s már 3-1-re vezet neves ellenfelével szemben, azaz neki is csak fél pont szükséges már a végső győzelemhez.

További eredmények (zárójelben a párosmérkőzések állása: Seirawan (amerikai)–Speelman (angol) döntetlen (1-3), Elveszt (szovjet)–Juszupov (szovjet) döntetlen (1-3), Szokolov (szovjet)–Spraggett (kanadai) döntetlen (2,5-1,5), Timman (holland)–Szalov (szovjet) függő (1,5-1,5).

Gazdátlan díjak!

A Baranya Megyei Kézilabda Szövetség kéri a következő iskolák csapatainak képviselőit, hogy az elmúlt bajnokságban szerzett díjaikat, a szövetségben (Pécs, Megye u. 21.), február 1-jén, hétfő, 16.00 és 17.00 óra között vegyék át. A csapatok, középiskolás bajnokság: Leőwey Gimn., serdülő fiúk, Komlói Steinmetz Szakközép, serdülő leány, megyebajnokság: PMSC ifjúsági leány, PEAC I. osztályú nők, POTE I. osztályú férfiak, TASI serdülő fiúk, diákolimpia: Komlói Kun Béla Gimnázium fiú V. korcsoport.

Edzők klubja

Korábban is, ezekben a napokban is gyakran elhangzó kritika volt a magyar labdarúgás szakmai berkeiben: nincs olyan lehetőség, hely, fórum, ahol a sportágért tenni tudók kicserélhetik tapasztalataikat, szót ejthetnek aktuális szakmai kérdésekről.

E hiányt pótlandó, az MLSZ megszervezte az Edzők Klubját. Hétfőn 14 órakor kerül sor az első összejövetelre, az Abbázia étteremben. A fehér asztalnál megrendezendő, várhatóan hasznos tanácskozásra meghivót kapott valamennyi élvonalbeli és NB II-es egyesület vezetőedzője.

Kényelmes, és kellemes otthonának kialakitását

segítik a Pécsi Bútorgyár modern és stilizált termékei

Keresse fel mintatermünket!
Pécs, Somogyi Béla u. 6.

Az általunk gyártott termékekből választhat
– szekrénysorokat,
– heverőket,
– franciaágyakat,
– kiegészítő kisbútorokat.

Bútorelőjegyzést felveszünk.
Helyszini OTP-ügyintézés.

PÉCSI BÚTORGYÁR
Pécs, Somogyi Béla u. 6.
Telefon: 15-172

MADE IN HUNGARY

Dunántúli Napló

AZ MSZMP BARANYA MEGYEI BIZOTTSÁGÁNAK LAPJA
Főszerkesztő: MITZKI ERVIN. Főszerkesztő-helyettesek: BÁLING JÓZSEF és LOMBOSI JENŐ
Kiadja a Baranya Megyei Lapkiadó Vállalat. Felelős kiadó: DR. JÁDI JÁNOS.
Szerkesztőség és kiadóhivatal: Pécs, 7601, Hunyadi út 11. Pf.: 134
Telefon: 15-000. Szerkesztőség telex: 12-421. Kiadó telex: 12-320.
Készült a Pécsi Szikra Nyomdában. Pécs, Engel János u. 8. 7630. Telefon: 32-177. Telex: 12-211. Felelős vezető: FARKAS GÁBOR.
Terjeszti a Magyar Posta. Előfizethető: bármelyik hírlapkézbesitő postahivatalnál, a hírlapkézbesitőknél, a Posta hírlapüzleteiben és a hírlapelőfizetési és lapellátási irodánál (HELIR), Budapest XIII., Lehel u. 10/A, 1900, közvetlenül vagy postautalványon, valamint átutalással a HELIR 215-96162 pénzforgalmi jelzőszámra.
Előfizetési díj: egy hónapra 43,– forint, negyedévre 129,– forint, egy évre 516,– forint.
Indexszám: 25054. ISSN 0133-2007.

Világ proletárjai, egyesüljetek!

Dunántúli napló

vasárnapi

Az MSZMP Baranya Megyei Bizottságának lapja

XLV. évfolyam, 30. szám
1988. január 31., vasárnap
Ára: 2,60 Ft

Táncház hajnalig

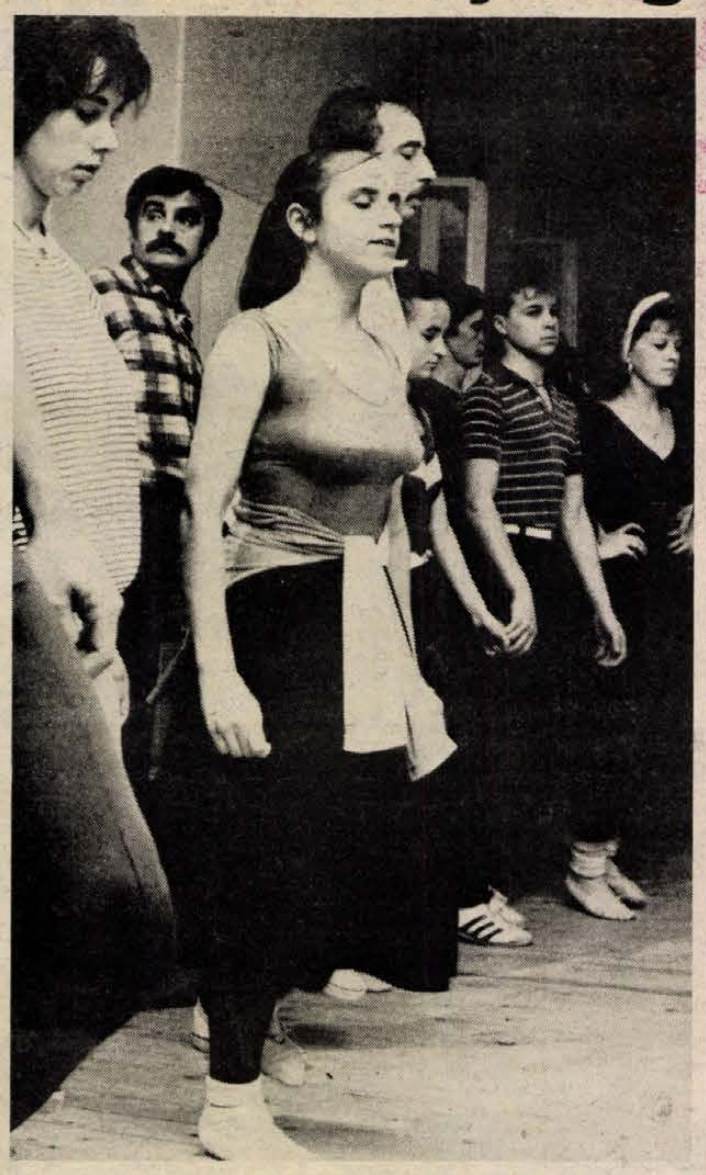

Ma befejeződik a negyedik kólótábor

Minden kutató számára

Az összes magyarországi néptáncegyüttest meghívták a negyedik országos kólótáborba, amelyet pénteken nyitottak meg Pécsett: majdnem százan eljöttek a különböző amatőr néptáncegyüttesek vezetői és tagjai közül. A tábor hagyományosan a délszláv táncokat ismerteti meg az érdeklődőkkel elméleti előadások és gyakorlati foglalkozások segítségével.

Pénteken a Művészetek Házában irodalmi esten vettek részt a vendégek (a társművészetekkel való kapcsolat jegyében, s ideillik, hogy szombaton pedig balett-estet néztek meg az Ifjúsági Házban), szombaton reggel pedig 9-kor megkezdődött a tánctanulás. Nem volt kis teljesítmény, másfél óráig megszakítás nélkül táncolni az egyetem erre alkalmas padlójú termében, hiszen viszonylag szűk volt a hely, melegítettek a televíziósok reflektorai – és előző nap hajnali fél 6-ig tartott a táncház az egyetemi kollégiumban.

Az első foglalkozást *Stjepan Sremac*, a Zágrábi Folklórkutató Intézet néptánckutató csoportjának vezetője irányította, akit arra kértem, mutassa be az intézetet.

– 1948-ban hozták létre azzal a céllal, hogy felgyűjtse a népmesét, néptáncot, népdalt. Az anyagot írásban, filmen, magnetofonon hozzáférhetővé tesszük minden kutató számára – mondta Stjepan Sremac. – Ezenkívül szemináriumokat vezetünk, amelyeken a kutatók maguk is bemutatják például a táncokat, a nyári folklóriskolák résztvevői nemcsak a horvát táncokat tanulják meg, hanem a Jugoszláviában élő többi nép táncát is. A Magyar Tudományos Akadémiával nagyon jó kapcsolataink vannak, rendszeresen találkozunk és összegyűjtött anyagainkat kicseréljük egymással.

A zágrábi kutató a kólótábor rendezőinek meghívására érkezett most: azt mutatta be a szombati gyakorlaton, hogy a Dráva túlsó partján élő horvátok táncaira milyen hatást tettek az itteni magyar táncok.

G. T.

Szépen szól a töröksip (5. oldal)

Ismét olaj az Adrián (3. oldal)

„Big" Ben, a futógép (7. oldal)

Egy csattanás, s Zolika nagyon csendes... (5. oldal)



MEGYEI KÖNYVTÁR • PÉCS • FOLYÓIRATTÁR

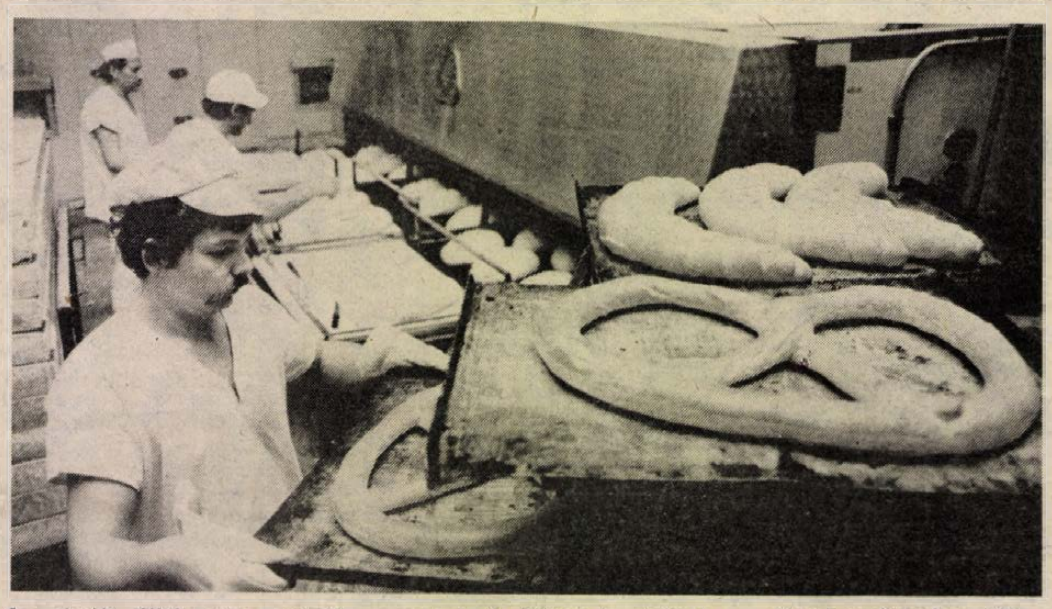

Az elmúlt éjjel extra méretű pereceket és kifliket is sütöttek a süteményesüzemben. (Tudósítás a 3. oldalon.) Laufer László felvétele

A valódi felelősöket büntessék meg

Szervezettebb ellenőrzés

Baranya megyében 420 kereskedelmi ellenőr évente átlag 3800 vizsgálatot végez. A Mecseki Ércbányászati Vállalat 70 társadalmi ellenőre tegnap értékelte munkáját. A rendezvényre meghívták a kereskedelmi és vendéglátó vállalatok ellenőrzési osztályvezetőit. Az ülésen megállapították, hogy egyre nagyobb hangsúlyt kap a szolgáltatások színvonalának és a fogyasztók érdekvédelmének vizsgálata. Éppen ezért a munkájukat még szervezettebbé kell tenni, hiszen előfordult, hogy többen is ugyanazon a helyen végeztek ellenőrzést.

A kereskedelem neuralgikus pontja a hiánycikk. Ilyenkor megjelenik a csúszópénz és a lánckereskedelem. Nehéz ezeket utolérni. A társadalmi ellenőröknek lehetőségük van ilyen esetekben arra, rákérdezzenek: hova tűntek például a raktárból a színes televíziók, ha a pulton nem is voltak.

A vendéglátó vállalatok üzemi étkeztetésének színvonalát is sok kifogás érte. Többen szóvá tették, hogy sokszor borstól hemzseg a mortadella, ehetetlenül sós a hurka és a disznósajt. Drága gasztrofol ételeket használnak fel a konyhán, aztán az alacsony norma miatt a következő na-

(Folytatás a 2. oldalon.)

Vatikáni érsek Prágában

Csehszlovákia és a Vatikán kapcsolatainak időszerű kérdéseiről, mindenekelőtt a katolikus egyházmegyék betöltetlen püspöki tisztségeiről tárgyalt Prágában az a vatikáni küldöttség, amely *Francesco Colasuonno* érsek, különleges megbízatású apostoli nuncius vezetésével január 18—29. között tartózkodott Csehszlovákiában.

Szihanuk lemondott

Norodom Szihanuk herceg egyszer s mindenkorra lemond a „Demokratikus Kambodzsa elnöke" címről, vagyis az ellenzéki koalíció vezetéséről. Ezt a herceg Pekingben, a francia AFP hírügynökségnek adott exkluzív interjújában közölte.

Görög–török találkozó

Tíz év óta először görög–török kormányfői találkozó volt szombaton. Andreas Papandreu görög és Turgut Özal török miniszterelnök a svájci Davosban folytatott megbeszéléseket, ahol mindketten részt vesznek egy nemzetközi gazdasági tanácskozáson. Feltehető, hogy a két vezető megvitatta az Égei-tengeri kontinentális talapzat felosztásának kérdését, amely miatt csaknem háború robbant ki a két ország között 1987 márciusában.

Whitehead Varsóban

Szombaton Lengyelországba érkezett John Whitehead, az Egyesült Államok első külügyminiszterhelyettese, aki utána Bulgáriába, Romániába és Csehszlovákiába is ellátogat.



Labdarúgó VDN Kupa

A vendégcsapatok sikerei

Öt kupatalálkozót játszottak tegnap, az öt mérkőzés közül hármon a vendégek, s csupán kettőn győztek a hazaiak. Különösen meglepő a PMSC 5-0-ás szekszárdi győzelme. Nem marad el sokkal értékében a komlóiak siklósi sikere sem, mivel az elmúlt évben éppen ezen két együttes játszotta a döntőt Komlón, s akkor az NB II-esek csupán büntetőkkel tudtak a siklósiak fölé kerekedni. Képünk a siklósi sárdagasztáson készült. Tudósítások a 8. oldalon.

Fotó: Laufer László

Fiatal közgazdászok országos konferenciája

Szombaton Salgótarjánban megkezdődött a fiatal közgazdászok országos konferenciája. A kétnapos eszmecsere első napján *Fejti György*, az MSZMP Központi Bizottságának titkára tartott előadást a politikai intézményrendszer fejlesztéséről.

Rámutatott, hogy a társadalom intézményrendszerében szükséges változások egyre inkább a politikai közérdeklődés középpontjába kerültek. Ez abból a felismerésből fakad, hogy a politikai, társadalmi intézményrendszer és a gazdasági teljesítmények között szoros összefüggés van; összhangjuk nélkül nemcsak gazdasági kibontakozás, de társadalmi stabilitás sem lehetséges. A cél: létrehozni azokat a feltételeket, amelyek közt megvalósulhat az átmenet a „nép megbízásából gyakorolt hatalomból" a „nép által gyakorolt hatalomhoz" — mondotta Fejti György. Fontos, hogy a párt megőrizze kezdeményező szerepét ebben a folyamatban, de a szocializmushoz vezető út keresését, a reformgondolkodást nem tartja privilégiumának.

A konferencia szombati napján *Kollarik István* pénzügyminiszter-helyettes a kibontakozás gazdasági és pénzügyi feltételeiről, *Sárközy Tamás*, a Minisztertanács parlamenti titkárságának vezetője, *Gubcsi Lajos*, a Magyar Ifjúság főszerkesztője és *Tabajdi Csaba*, az MSZMP KB alosztályvezetője a gazdaságirányítás szervezeti rendszerének átalakításáról, társadalmi és gazdasági fejlődésünk alternatíváiról, illetve munkánk külső feltételeiről folytatott eszmecserét a résztvevőkkel.

Házi borverseny a villányi szakiskolában

Aki oktatja, értsen is hozzá



Ha a boráról becsmérlően nyilatkoznak, a szőlősgazda hajlamos karót ragadni. De ha a borát szakértő zsűri bírálja el, akkor még a lepontozást is képes elviselni a magára valamit is adó gazda, nem dúlfúl, hanem megszívleli a jótanácsokat. A péntek esti házi borverseny a Villányi Mezőgazdasági Szakmunkásképző Intézet kollégiumában még egy tanulsággal is szolgált: aki tanítja a borászatot, az az elmélet mellett a gyakorlatban is jeleskedjék. S a tantestület testnevelést, matematikát, géptant és a szőlészettől távol álló más tantárgyakat oktatók is bizonyították: ha ugyan nem tanítják, de hajdanán megtanulták és értenek is a borászathoz. Szégyen is lenne rájuk nézve, ha a villányi történelmi borvidéken nem így tennék...

Vagy 25 szakoktató és tanár nevezte be a rangos háziversenyre borait, a két 5 fős zsűrinek a 24 vörös és a 11 fehér bor értékelése nem kis munkát adott. Amiben hagyományos a bírálat, az a szakértelem (az iskolát patronáló bázisüzemek, a környékbeli szőlővel és borral foglalkozó tsz-ek, szakcsoportok és a Pannonvin hozzáértői), az elmaradhatatlan gyertyafény, sajt, alma, kifli, mandula és a bírálólap. Amiben akár országosnak is tekinthető ez a minősítés: a végeredményt a School-Computer írja ki a tv-képernyőre, illetve papírra az egyéni és csoportos bírálatok után.

Az „ellenzsűri", azaz a benevezők sem tétlenkednek ezalatt, ők is minősítenek. A főrendező, Solti László szakoktató irányításával folyik itt minden – közmegelégedésre. A hivatalos pontozóknak szorít a 2 vörös és az egy fehér borral benevező Kvassay Béla szakoktató, Felhoffer Károly nevelőtanár, aki 2 vörös borral, Radnai Gyula igazgató, aki Burgundival, Sági Károly gépkarbantartó, aki száraz Oportóval, és Molnár István gépészmérnök, géptantanár, aki ugyancsak Oportóval nevezett...

A háziverseny abszolút bajnoka Polgárné Kaulics Katalin, kertészmérnök lett, aki aranyérmet kapott a 87-es Merlot, a Kékfrankos és a Hárslevelű borára, és ezüstérmet a 86-os Sillerjére. Aranyat kapott még Kvassay Béla (Ó-Kékfrankos), Littván József (Ezüstfürtű) és Tompos Kálmán (Rizlingszilváni). A győztes szerény nyilatkozata: „A férjem a pincemesterem, övé a dicsőség."

M. L.

Az európai együttműködés folyóirata

Pannonia-est Pécsett

Magyar származású, osztrák író, *Sebestyén György* szerkeszti Ausztriában, a *Pannonia* című folyóiratot, amely alcímében az európai együttélés orgánumának nevezi magát. Ezt a lapot mutatta be csütörtökön este Sebestyén György Pécsett, a Művészetek Házában, a ház, valamint a pécsi Pannonia Könyvek vendégeként.

Sebestyén György bemutatkozásul nemcsak lapját hozta magával. Ott volt az Európa Könyvkiadó gondozásában most megjelent kisregénye *(Albinó)*, s szó volt a Gondolat Kiadónál korábban megjelent esszékötetéről *(A lét háza)*. Sok évvel ezelőtt, 1949-ben a pécsi Dunántúl című folyóirat is közölte írását. Könyveit ma német nyelven írja, 1956 óta él Ausztriában, magyar nyelven azonban ma is érzékletesen, színesen beszél.

Írói munkássága mellett a szülőföldhöz, Magyarországhoz és a tágabb szellemi hazához való kapcsot jelenti a Pannonia című folyóirat. Tizenöt éve jelent meg először, évente négy száma készül, 12 000 példányban, német nyelven. Hazánkba 3000 példány kerül, Pécsett, a Jókai téri Pannonia Könyvesboltban található rá az érdeklődő.

– Úgy éreztem – mondta lapjáról Sebestyén György –, a tulajdon sorsomból, közép-európai mivoltomból kell életprogramot csinálnom. Így született meg a Pannonia, e térség íróinak folyóirata. Az előítéleteket akarjuk lerombolni egyszerűen azzal, hogy bemutatjuk az itt született műalkotásokat.

Magyarországgal tíz évre tekint vissza a kapcsolatuk. Nálunk a Lapkiadó Vállalat terjeszti a Pannoniát, és a Budapester Rundschau végzi a fordíttatást, fizeti a honoráriumokat. Észak-Olaszországból Trieszt és Gorizia, aztán Jugoszláviából a horvát, a szlovén, a szerb írók csatlakoztak először programjukhoz. Jelentkeztek náluk a szovjet írók, s ők vendégül látták a kirgiz Ajtmatovot és az orosz Zaligint.

A mostani találkozó a pécsi kapcsolattal gazdagítja majd Sebestyén György lapját, amely sok magyar szerzőt publikált eddig is: idén baranyai számot készítenek, s ezentúl rendszeresen hirdetni fogják a pécsi Pannonia Könyvek kiadványait is.

Gállos Orsolya

Szervezettebb ellenőrzés

(Folytatás az 1. oldalról.)

pokban szinte ehetetlen ételeket tálalnak fel, mert így próbálnak a konyha vezetői egyensúlyba jutni.

A gazdasági rendészet képviselője hozzászólásában elmondta, hogy bűncselekményt követ el, aki a vásárlók megkárosítására rendezkedik be – súlycsonkításra, normánál kevesebb élelmiszer felhasználására, stb. Éppen ezért kérik a társadalmi ellenőrök segítségét, hogy alapos vizsgálatokat végezzenek. A feltárt hiányosságok lehetőséget adnak arra, hogy a valóban vétkes embereket, akár a vezetőket büntessék meg. A rossz minőségű termékek előállítása és forgalmazása szintén bűncselekménynek számít. Éppen ezért a rossz mércéért nemcsak a bolt vezetője, de a gyártó és a forgalmazó is felelős. Azonban igaz az is, hogy több esetben is előfordul, hogy az üzletben lereszelték a hitelesített mérce tetejét.

A Baranya Megyei Tanács kereskedelmi osztály kereskedelmi felügyelőségének munkatársai rendszeresen tartják a kapcsolatot a társadalmi ellenőrökkel. Továbbképzést szerveznek részükre, irányítják munkájukat. A terveik szerint ebben az évben megkezdik a szakosított képzést, így a kezdő társadalmi ellenőröknek is kevesebb gondot okoz majd egy-egy vizsgálat önálló elvégzése.

Sz. K.

A PÉCSI KÖZÚTI ÉPÍTŐ VÁLLALAT

FELAJÁNLJA:

- UDS–113-as nagy teljesítményű kotrókapacitását.

Igény esetén kisebb teljesítményű földmunka gépekkel is rendelkezésre állunk.

Tisztelt Ugyfél megrendelése alapján „Bérbeadás is lehetséges".

ÉRDEKLŐDNI: a gépészeti osztályon, Pécs, Magtár u. 4. szám alatt. Telefon: 10-184

VDN-világhíradó

VODKATOLVAJOK

Gdanskban ismeretlen tettesek az éjszaka leple alatt teherautóval elloptak 6500 üveg vodkát egy élelmiszerüzletből. A rendőrség a járművet megtalálta, de a rakományt nem. A betörők — ha nem buknak le — kétszeresen is jó fogást csináltak, mert a hírek szerint hamarosan 40 százalékkal megdrágul a vodka Lengyelországban.

LOTTÓBOTRÁNY JUGOSZLÁVIÁBAN

Műhiba kavart óriási vihart az e heti lottósorsoláson, Jugoszláviában. Az első szám kihúzásakor ugyanis nyolc golyó még nem került be a szerencsekerékbe. Amikor ezt az ellenőrző bizottság elnöke észrevette, belökte a hiányzó gömböket a többi közé, majd a húzás folytatódott. A sorsolást érvényesnek hirdették ki, két órával később azonban a televízió híradójában bejelentették, hogy érvénytelenítik és megismétlik a húzást. Ekkor újra kihúzták a hét nyerő és az egy pótszámot. A mit sem sejtő első nyertesek eközben szórakozóhelyeken és másutt tekintélyes összegeket költöttek. Feltehető, hogy a hoppon maradottak a közeljövőben pert indítanak az ügy kapcsán.

◇



Sok év óta várják a rockzene rajongói, hogy újra összeálljon a Rolling Stones. Nos, nemrégiben látott napvilágot a hír, hogy Mick Jagger, az együttes énekese és vezetője megint összehozta a „Gördülő Köveket" és idén már — valószínűleg történetében utolsó — világturnéjára készül az együttes. Keith Richards és Ronnie Wood gitárosok egy próba szünetében álltak (ültek) a fotósok elé. (Melody Maker—DN-fotó)

ÚJ ZSÍRADÉK AZ USA-BAN

Alacsony a kalóriatartalma, nem tartalmaz koleszterint, de magas a proteintartalma annak a mesterséges zsíradéknak, amelyet az USA-ban hoznak forgalomba egy év múlva. Egyelőre csak néhány készítményben, például a fagylaltban használják fel. A forgalmazó Nutrasweet vállalat szerint a főként tej és tojásfehérje felhasználásával készülő zsíradékanyag használata egy adag fagylalt kalóriatartalmát 282-ről 130 kalóriára csökkenti.

PORNÓFILM A MESEKAZETTÁN

Felháborodottan tiltakozott egy floridai asszony, amiért a hároméves lánya részére vásárolt videókazettán a Csipkerózsika meséjét egy háromperces pornójelenet követte. A hír hallatára a Marantz cég leállította kétezer kazettájának kiszállítását, s bevonta a boltokból a sorozat már kintlévő darabjait. A cég arra hivatkozik, hogy valószínűleg a felvételt készítő vállalatnál történt hiba. A kazetták eredetileg ugyanis pornófilmeket tartalmaztak, s az új felvételt készítők ezt vagy nem tudták, vagy elfelejtették, ezért nem törölték le teljesen a korábbi anyagot.

57 FELESÉG, 228 ÉLETTÁRS

Az iráni jegyespár éppen örök hűséget akart fogadni egymásnak, amikor rendőrök jelentek meg, s máris csattant a bilincs a vőlegény csuklóján. A hoppon maradt ara csak akkor vigasztalódott valamelyest, amikor megtudta, ő lett volna választottja 57. felesége. A szélhámos rövidesen beismerte, hogy nyolc különböző születési bizonyítvány segítségével már 56 alkalommal kötött házasságot, s törvényes feleségein kívül 228 élettársa van. Az „iráni kakas" kb. 200 ezer dollárt csalt ki feleségeitől, és egyik féltékeny felesége jelentette fel.



A nagy nyugat-európai divatházak sorra mutatják be idei tavaszi-nyári modelljeiket. A képen: egy modell a Dior-kollekcióból, Párizsból. (Telefoto: AP—MTI—KS—DN)

◇

30 EZER FONTÉRT A VILÁGŰRBE

A brit utazási piac legújabb slágere egy föld körüli út a világűrben. Az útra 30 ezer fontért lehet vállalkozni, és — bár az űrturizmus korszaka csak 1994-ben kezdődik — máris több mint 200-an fizették be a 2000 font előleget. A nyolcórányi társasutazás résztvevői a floridai Cape Canaveralból indulnak majd.

MAGYAROK NÜRNBERGBEN

Fából és fémből készült játékokat és gyermekbútorokat, valamint plüss- textil- és frottírfigurákat kínálnak a február 4-én nyíló nürnbergi nemzetközi játékvásáron a magyar kiállítók. Itt mutatkozik be Bognár József feltaláló új játékcsaládja, a Soft World és Sziklai Péter mérnök katamaránja is.

Kristályok ereje

Van, aki meditációhoz használja. Van, aki párnája alá teszi, hogy jobban tudjon aludni. Van, aki a zsebében vagy a nyakában hordja, hogy jobban tudja figyelmét összpontosítani munka közben. Vannak kuruzslók, akik betegek gyógyítására használják, szenvedjenek akár fejfájástól, szklerózistól vagy AIDS-től. Vannak olyanok is, akik beleszórják a kristályokat a Hudson vagy a Harlem folyóba, főleg az ENSZ üvegpalotája előtt, miközben gondolataikat a békére és a szeretetre összpontosítják.

A kvarckristályok, ametisztek, topázok és egyéb ásványok – az amerikaiak szerint – jót tesznek testnek-léleknek, mert mágikus erejük van.

Már az ókorban ismerték a kristályok erejét, mondja az egyik legnépszerűbb kristálykuruzsló, Katrina Raphaell. A volt ápolónő meditáció közben kapott „első kézből" információkat arról, hogy miként lehet felhasználni az ásványokban rejlő fény erejét. Ezekről az „információkról" hamarjában két könyvet is írt, majd létrehozta a „kristály-akadémiát", ahol kezdők és haladók potom 500 dollárért egyhetes tanfolyamokon vehetnek részt. A legtöbb hallgató New York-i vagy Los Angeles-i, mert ebben a két városban vannak az emberek a legjobban kitéve a stressznek. De van olyan „guru" is, aki mindössze 45 dollárért, egynapos tanfolyamon, elárulja a titkot.

Mi ez a titok? A kristályból mindenekelőtt ki kell üríteni a felhalmozódott energiákat. Ennek legegyszerűbb módja, ha alaposan megmossuk az ócenában, majd 24 óráig a szabad ég alatt tartjuk, hogy a Nap és a Hold tisztító sugarai kellőképp átjárják. Ha azonban erre nincs idő, egyszerűen megtörölgetjük egy hanglemeztisztító kendővel. Ezután következik az „újraprogramozás". Tenyerünkbe tartva, ráfújunk a kristályra, és elsuttogjuk felette kívánságunkat.

A kristálymánia az Egyesült Államokban olyannyira elterjedt, hogy immár nemcsak hiszékeny gyerekek, hanem komoly üzletemberek is játszadoznak kristályokkal. Nem mindegy persze, hogy mihez milyen kristály varázserejét hívják segítségül. A legáltalánosabb hatásúnak a színtelen kvarcot tartják, mert az „megsokszorozza és elraktározza az energiákat". A lila ametiszt nyugtató hatású. A rózsaszín kvarc pedig abban segít, hogy az ember megismerje, elfogadja és szeresse önmagát.

A keleti part lakóinak kedvenc itala manapság a kristálytonic (Gem and Tonic). A koktélt bárki elkészítheti, receptje pofon egyszerű: végy egy kristályt, dobd bele egy pohár ginbe. Várd meg, amíg a kő áldásos hatású vibrációi átjárják az italt, aztán hajtsd fel. A New York-iak szerint csodával határos módon megszünteti az idegfeszültséget. Csak az nem világos, hogy a gin vagy a kristály.

Göbölyös N. László

ELVESZETT

A BARANYA MEGYEI TEJIPARI VÁLLALAT PÉCSI TEJÜZEME 46 lenyomatú bélyegző. Használata január 16-tól érvénytelen.

BARANYA TEJ

Ötször hasadt szét a Barátság

Ismét olaj az Adrián

Kisebb nyomással több szállítás

Ébredni látszik Csipkerózsika-álmából az Adria-kőolajvezeték. Sokáig holt beruházásnak tűnt ez a hosszú-hosszú csőrendszer, amely a százhalombattai kőolajfinomítót kapcsolja össze Omisajjal, a jugoszláv olajkikötővel. Az Adria 210 kilométer hosszú magyarországi szakaszát 1977 és 1979 között építették meg csehszlovák és magyar szakemberek. A 2,1 milliárd forintos beruházási költségeken is osztoztunk északi szomszédunkkal, aki ekkor még úgy tervezte, hogy olajszükségletének jelentős részét ezen (és a felújított Barátság I.) vezetéken át fogja beszerezni.

Ám az olajválság alaposan megkeverte a gazdasági tervezők kártyáit. Az áremelkedés hatására átalakult az ország energiaszerkezete. A folyékony szénhidrogének felhasználása nem nőtt, és a csehszlovák fél sem igényelt nagyobb mennyiséget. Így az Adria-távvezetékben az 1979-es első szállítás óta csupán tárolták az olajat. Annyit, amennyi a rendszer teljes feltöltését és állagmegóvását biztosította.

A Gáz- és Olajszállító Vállalat (GOV) — a berendezés gazdája — érthetően minden követ megmozgatott, hogy a vezeték betölthesse végre a rendeltetését: olajat továbbítson. Az Adria újjászületését az a szerződés tette lehetővé, amelyet a Szovjetunió kötött Jugoszláviával. Ebben mintegy 1,2 millió tonna szovjet olaj szállításáról állapodtak meg.

A berendezés újraindításának műszaki és gazdasági hátteréről beszélgettünk *Buday Rezső* műszaki vezérigazgatóhelyettessel, a GOV siófoki központjában. Az interjúnak különös aktualitást ad a Barátság II. vezeték múlt heti meghibásodása.

— Százhalombattától a kárai és a csurgói szivattyúállomáson keresztül jut el az olaj az Adria jugoszláv szakaszára. Tudnánk többet is szállítani, hiszen az Adria kapacitása évi 10 millió tonna, de a Barátság II., amelyen a saját olajunk is jön, egyelőre nem bír el többet.

— *Miért nem?*

— Itt először egy műszaki problémát kell megoldani. Amikor a Barátság II. épült, úgynevezett hosszvarratos olasz csöveket fektettek le. Sajnos, ezeknek megvan az a rossz tulajdonságuk, hogy a varratok mentén felhasadnak. Gyártási hiba. Az elmúlt években már négyszer előfordult, s ez történt az elmúlt szerdán is. Így, utólag visszagondolva, igen frappáns hibaelhárítás volt, hiszen 31 óra alatt sikerült elvégezni. Sok idő elment a hasadás helyének földerítésével a sűrű köd miatt.

— *Nagyon sok olaj elfolyt . . .*

– Körülbelül 370 tonna. Mégis, a környezetszennyezés kisebb lett, mint az elmúlt években, mert az automatika lezárta a vezetéket, és a helyszínen szétfolyt olaj nagy részét is sikerült összeszedni. Természetesen nem kívánjuk bagatellizálni a környezetszennyezés mértékét, és mindent megteszünk, hogy a meghibásodás hátrányos következményeit csökkentsük.

— *Hogyan lehetne elejét venni az ilyen — szaknyelven szólva: — „havariáknak"?*

— Megvan rá az elképzelésünk. A vezeték biztonságát és teljesítményét növelné, ha a nyomást sikerülne csökkenteni azonos vagy nagyobb szállított mennyiség mellett. Mindenekelőtt kicseréljük a legtöbbször meghibásodó, mintegy másfél kilométeres szakaszt. Azután egy új szivattyúállomást kívánunk létesíteni Leninváros térségében. Ezáltal évi 2–3 millió tonnával növekedhet a szállított mennyiség, így Jugoszlávia felé is háromszor többet lehetne szállítani — mondja a vezérigazgatóhelyettes.

Az Adria újraindítása már csak azért is örvendetes, mert — mint Buday Rezsőtől megtudtuk — Közép-Európa egyik legkorszerűbb olajvezetékéről van szó.

— *Mennyi időre szól a szerződésük a szovjet partnerrel?*

– Évenként kötjük meg a szállítási szerződést. Az ideit már aláírtuk.

Havasi János

Nem okozott zavarokat a szombati esőzés

Nem kedvezett az időjárás azoknak, akik a korábbi napok enyheségében és csapadékmentességében reménykedve szombaton kirándulni szerettek volna. Reggel 7.20-tól délután 13 óráig jelentős csapadék hullott Baranyában, a pogányi meteorológiai állomáson 13,2 milliméter csapadékot mértek. Az idő megyeszerte enyhe maradt, a hőmérő maximálisan + 8 C°-ig emelkedett. Csak a délután kissé felélénkülő légmozgások és a felszakadozó felhőzet hatására esett vissza néhány fokkal a hőmérséklet.

Körtelefonunkra – hogy a délelőtti eső okozott-e valamilyen zavart a megyében –, mind a Postaigazgatóság, a DÉDÁSZ, a Közúti Igazgatóság, mind a Tűzoltóság megyei ügyeletéről nemleges választ kaptunk.

Versenyben a turistákért

Sokakat érdekel, hogy az idén nyáron hova, mennyi időre, és milyen költséggel juthatnak el a turisták. Annyi bizonyos, hogy a múlt évihez képest 20–40 százalékkal drágábbak lettek az utak, mert a 15 százalékos forgalmi adót is belefoglalták (kivéve a már adózott nyugati utakat). A szocialista utak repülő esetén 100 százalékos repülési pótlékkal drágultak.

A COOPTOURIST elsősorban olcsó, buszos utakat kínál, így a hatnapos Jugoszlávia–Bulgária–Istambul utat tavasztól őszig, aztán hétnapos Erdélyi körutazást. Újdonság a háromnapos müncheni autóbuszos kirándulás, vagy a szintén háromnapos Graz–Velence–Jezulo-i kirándulás. Szerveznek egyéni és a Cooptourist valutakeretére a jugoszláv tengerpartra primosteni, opatijai, makarskai, privátszállásos üdüléseket; egyéni valutakeret terhére a görög tengerpartra, Sunionba; aztán Kréta szigetére szállodákba, 1–2 hetes üdüléseket. Extra utakat is ajánlanak: India–Malaysia–Singapur-i, kubai, olasz körutazást, koreai üdülést, Vietnam, USA–Kanada látnivalóival való ismerkedést.

Az IBUSZ idén 180 000 embernek kínál különböző üdülési lehetőséget. Az utak harmada háromezer forint körüli. Ez évtől három osztrák és három nyugatnémet céggel kötöttek szerződést –, így az ő prospektusaikban szereplő árak 90 százalékát valutában, a fennmaradót forintba fizethetik be az utazni vágyók. Chile és Dél-Afrika kivételével, a világ minden országába vállalják az egyéni utazóknak a szállásfoglalást, és a különböző kiállításokra, bemutatókra a belépőjegyek beszerzését.

Bővült a hajós utak választéka: újdonság a Japánba szervezett hajóút és a Kanári szigeteki. A tehetősebbeknek egzotikus utakat ajánlanak – így Ausztrália–Fidzsi-szigetek–Szingapur, vagy Brazília–Argentina, India–Sri Lanka, Kína, Korea, Peru–Mexikó tájaira. Újdonságként időn először Izraelbe is szerveznek utakat.

A MALÉV AIR TOURS Dél-Dunántúli Igazgatóságának pécsi irodájában is bőven válogathatnak az ajánlatokból. Az árakat tekintve – tán mert saját gépeikre szervezik az utakat –, sokszor jóval olcsóbbak, mint a többi iroda. Érdekesség, hogy nagyon sok 1–6 napos városnéző túrát ajánlanak: London, Bécs, Szófia, Kairó, Dubai, Athén, Amszterdam, Párizs . . . Rengeteg a körút is: Ausztria–Svájc–NSZK, Belgium, Brazília–Peru, Egyiptom, USA, India, Japán, Kanada, Kína, Mexikó, tájainak felfedezésére.

Végezetül: érdemes több utazási iroda programját összehasonlítani; előfordulhat, hogy többezer forintot megtakaríthat ugyanazért az útért . . .

Ádám Erika

Újra tanulni a mozgást

Torna a betegágyban

A gyógytorna nemcsak utókezelés, gyakran a megelőzést is szolgálja. A hosszabb időt kórházban töltő betegeket a kórházban is tornáztatják az ágyban, azért, hogy ne alakuljon ki trombózis, embólia, illetve felfekvés. Az orthopédiai műtétek előkészítésében is jelentős a szerepe. A gyógytornász aktív résztvevője az orvosi munkának. Az utóbbi években egyre többet foglalkoztatnak a kórházak, klinikák.

– Véletlenül kerültem erre a pályára – emlékszik vissza *dr. Petre Andrásné*, a POTE 400 ágyas klinikájának gyógytornásza. – Eredetileg orvosnak készültem, de ez nem sikerült. A pályakeresés időszakában egy gyógytornász ismerősünk járt nálunk. Mesélt a munkájáról. Az édesanyám ekkor azt mondta: Ez igazán nekem való pálya. Igaza volt. Szeretek tornázni, ezt a munkát az orvosi hivatáshoz is közelállónak érzem. A budapesti képzőben szinte csak szakmai tárgyaink voltak. Az anatómia mellett élettani, kórtani, orthopédiai, traumatológiai, belgyógyászati, reumatológiai, ideggyógyászati ismereteket is oktattak. A funkcionális anatómiát tanították a legmélyebben – a csontokat, az izületeket, az izom- és az idegrendszert. Délelőtt volt a gyakorlati képzés, délután pedig az elméleti. A gyakorlati részt élveztük a legjobban. Eleinte persze félve nyúltunk a betegekhez. Ma már az ismeretek mellé szerzett tapasztalat másként láttatja velem a kezdés időszakát.

Dr. Petre Andrásné több mint húsz éve van a pályán. A tornateremben most is hárman végzik az előírt gyakorlatokat. A gyógytornász türelemmel ismételteti újra és újra a nem könnyű mozgássorozatokat.

– Gyerekosztályon szerettem a legjobban dolgozni – folytatja. – Egy gyerek hiába van „nyakig" gipszben, ha már nincsenek fájdalmai, újra tud mosolyogni. A felnőttet az otthoni megoldatlan gondok nyomasztják. Nehezebb feloldani őket, ezért kell a türelem, kitartás.

– Sokszor szinte az öngyilkosság hatására kerülnek a súlyos baleseti sérültek – veszi át a szót Beck Józsefné gyógytornász. – Ma is emlékszem arra az asztalosra, akinek súlyosan megsérült a jobb karja. Hosszú ideig feküdt bent a klinikán. Az első időben teljesen reménytvesztve tűrte a tornáztatást. Nagy tapintattal, fokról fokra lehetett csak visszaadni az életkedvét. Utólag derült ki: nem hitt abban, hogy újra használni tudja a kezét.



– Én is véletlenül lettem gyógytornász. Hévízen dolgoztam a kórházban, mint segédnővér. Egyik napról a másikra otthagyott bennünket a gyógytornász, a főorvosunk akkor azt mondta, próbáljam meg én.

Egymást felváltva mesélnek élményeikről. A születésükkor súlyos felkarbénulást szenvedett testvérpárról, akik kitartó tornáztatás után mozgatni tudják a sokáig béna felkarjukat. Az egyik azóta több tornaversenyt is nyert. A rohanó metőautó elé kirohant kislányról, akit végül is sikerült talpra állítani. Hosszú évek, gyötrelmes munkája után, saját lábán ment ki a tornateremből. A súlyos gerincferdülésben szenvedő betegek mindennapi kitartó küzdelméről. A balesetesekről, akik kitartó munkával tanulnak meg ismét mozogni.

A gyógytornászok dr. Köves Mária reumatológus orvoshoz, a fizikotherápiás részleg vezetőjéhez tartoznak.

– A mozgásszervi betegségek gyógyításában nagy szerepe van a gyógytornának. Főleg az orthopédiai betegeken tudnak sokat segíteni. A gyógytorna legnagyobb jelentősége a mozgásszervek állapotfenntartó anyagcseréjének megőrzése.

Szalai Kornélia

A nyári szezonra kész lesz az aluljáró

Megújul a siófoki vasútállomás

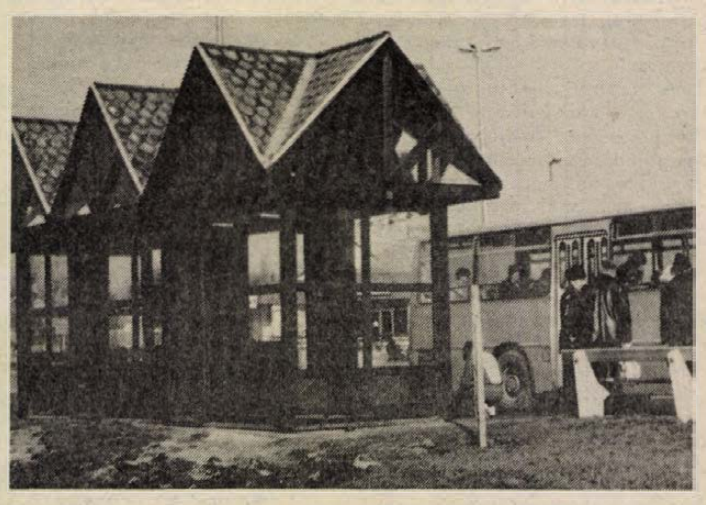

Szép kivitelű autóbusz-váróval is gazdagodott a közelmúltban Siófok. Az impozáns, új váróhelyiséget a kórházi megállóban állították fel. Várhatóan még ebben az évben Balatonkiliti városrészben és Újhelyen is építenek egy-egy hasonlót.

Fotó: Gerendássy Tamás

Jó ütemben folynak a siófoki vasútállomás átépítési munkálatai. A villamosítási program, a vágányhálózat szűk áteresztőképessége egyre több gondot okozott a Balaton fővárosától nagyban függő délparti vasúti közlekedésben. 1990-ig teljesen átépítik a pályaudvart: nemcsak a villamosítással kapcsolatos követelményeknek felelnek majd így meg, de az új teherpályaudvar beállításával, ezentúl csak a személyvonatokat fogja fogadni a mai állomás.

Biró Sándor állomásfőnök elmondotta, hogy március 15-ig teljesen elkészül 3 vágány a személypályaudvaron, s körülbelül 2 év kell a teljes átépítés befejezéséhez.

Új vasúti híd fogja Siófokon a délparti forgalmat szolgálni: 1988 decemberében tervezik felavatását.

Az utazóközönség kényelmét aluljárók fogják teljesebbé tenni. E munkálatoknak mintegy a felével végeztek, májusra tervezik az átadást. Ez után már csak apróbb belsőépítészeti munkák vannak hátra, melyek az utasokat nem fogják zavarni. Az aluljárónak eredetileg az év végére kellett volna elkészülnie, de az építők – a nyári csúcsforgalomra való tekintettel –, vállalták, hogy előbbre hozzák a határidőt.

Négy vágány a külső vasúti teherpályaudvarból is elkészült már. Az átépítési munkálatok alatt természetesen semmiféle fennakadással nem találkoztunk és nem is találkozunk, erről a MÁV jó szervezéssel, munkaütemezéssel gondoskodott.

Verebics János

Újdonság a Dávid kifli és a kenyér

Éjszaka a süteményeseknél

Szombaton, hajnali fél háromkor a pécsi süteményesüzem kapujánál nagy volt már a forgalom: kocsik álltak ki- és be. A levegőben frissen sült kenyér és péksütemény illata lengett. A rakodónál fürge kezek szortírozták a pécsi és a környező kistelepülésekre rendelt szombati kenyeret, kiflit, zsemlét.

Az üzemben az utolsó péksütemények gördültek a kemence felé: az éjszakai műszakban 90 000 zsemle és 45 000 sima és sós kifli készült. Ezenkívül reklám célra hat óriási – fél kilós – kiflit és perecet formáztak. Ez az élelmiszeripari dolgozók szombat esti báljára kerül.

Egres Imréné és a férje törzsdolgozók, állandó éjszakai műszakosok. Megszokták, és szeretik a munkájukat. Havonta 210–230 órát dolgoznak, gyakran túlóráznak. Egres Imre szerint megéri: ketten húszezer forintnál is többet keresnek havonta.

A pékek még javában formázzák a kenyereket: 8000 egykilós gömbölyű, 5000 kétkilós, vekni, 670 másfél kilós gömbölyű, 1000 szójás nagykifli, (Dávid kifli) és 100, hetvendekás Dávidkenyér kerül a boltokba. Ez utóbbi termékek újdonságok, a korszerű táplálkozást hirdetik: rozsból, korpából és szójából készülnek. A szakboltoknak és a Konzumnak szállítják.

Az utolsó adag reggel nyolckor sül ki. Nánai Józsefné műszakvezető megy el utoljára, hétfőtől reggeles lesz. Péntek estétől szombat hajnalig harmincan dolgoztak a süteményesüzemben.

Á. E.

Panoráma



Teniszbajnokból Shakespeare-hősnő

Mireille Dioul, a képünkön látható párizsi színésznő, két évig nem kapott jelentős szerepet. Múlt héten azonban megnyert egy kerületi teniszbajnokságot, a francia főváros sajtója felkapta nevét, s februárban már próbálja Shakespeare egyik legszebb nőalakjának, Capulet Júliának szerepét Marseilles-ben.

Kéttucat Kékszakállú

Egy nemzetközi színházi statisztika szerint Bartók: A kékszakállú herceg vára című operáját 1986-ban a világ huszonnégy operaszínpadán játszották.

Finn rockénekesnő

David Coverdale, a Whitesnake keményrock együttes tagja, rockfilmet rendez. Főszereplője, az énekesnőt alakító finn *Towny Kitaen*, aki ezzel az első finn rocksztárnő lett.

Fellini Felliniről

Federico Fellini 1986-ban önéletrajzi filmet rendezett Amerika címmel. Az 1940-ben, első Cinecitta-beli munkájával kezdődő történetben, felesége, *Giulietta Masina* kivételével szinte minden filmjének szereplője játszik, így *Anita Ekberg* és *Mastroianni*. Operatőr: *Tonio Delli Colli*. Zeneszerző: *Nicolo Piovani*. Az „Amerika" Franciaországban került a moziközönség sikerlistájának élére: másfélmillió néző látta.

Siker

A pletyka lélektana?

Schütz Ila a tegnap esti szerepéről

Szigligeti Ede, a magyar színjátszás nagymestere szórakoztatta tegnap este a tévénéző milliókat *Kardos G. György* forgatókönyvének révén, a „Fenn az ernyő, nincsen kas" megtévésített változatával. *Schütz Ilával* beültünk a pesti Anna-bárba, hiszen a sajtó a tévéjátékot elővetítésen láthatja, ő pedig játszott benne. Kicsit kiszökött a Madách Kamaraszínházból és végigsiettünk a januári tavasz Váci utcáján. A naivitásukban is szép emberi sorsok és megejtően komikus szerepek egyéni alakítóját Rétinéről, tegnap esti szerepéről faggattam:

– *Az eredeti szinműben nincsen benne Rétiné, akit alakit, sem Viziné?!*

– Kardos G. György írta most bele, talán, hogy kicsit szinesebb és főképp jellemzőbb legyen a „Fenn az ernyő, nincsen kas" emberforgatagra, mélyebb a társadalomrajza.

– *Miért? Eredetileg nem volt elég szines?*

– Dehogynem, hiszen a lányok másfélszáz éve nemcsak maguk mentek a bálba, mint most a diszkóba, hanem báloztatás ürügyén összegyült egy város, mindenki ott volt, aki számított valamit és pletykáztak is.

De társadalmilag eltérő korokban azonos női tulajdonságok élnek. A pletyka, például Szigligeti Ede korában a polgárság időtöltése is volt, a mai asszonyok azonban aligha a túl sok szabadidő következtében, de ugyanolyan lendülettel és meggondolatlansággal pletykálnak.

– *Ez tényleg kortalan jelenség. De miből táplálkozhat a pletykába oltott önkiélés?*

– Általában olyan fajta nők, és néha férfiak, kiélése a pletyka, akik sosem csináltak semmi értékeset az életben, semmi kiválót, feltűnőt, csak szürke, jelentéktelen emberek maradtak és saját jelentéktelenségüket nem képesek elviselni. Egy kizárólag a főzőkanálnak és az öltözködésnek élő asszony például kijelenti, hogy Einstein egy hülye volt. Vagyis, ha nem dörgölődzködhetnek hozzá, akkor a náluk értékesebb embert nem képesek elviselni. Kiválasztják annak legrosszabb tulajdonságát, esetét, azt felnagyítják, vagy hazudnak róla ilyent. Közben ezt úgy élik meg, hogy a náluk különb embert most a földbe taposták és sikerélményük támad. A másik pletyka általában ugyancsak kisebbrendűségi érzésből fakad: az irigység!

– *A tegnap esti tévéjátékba beleírt két új nőalak, Rétiné és Viziné miért jó barátnők, ha mindketten egymással szemben is rosszindulatúak, pletykások?*

– Dehogy jó barátnők! De összeköti őket a félelem, mert mindegyik fél a másiknak a szájától.

– *Van egy jó tippje a*



pletyka elleni védekezésre?

A válasz egy schützilás nevetés, mintha Rétiné lelépett volna kicsit a képernyőről, visszaváltozott volna Schütz Ilává, hogy megigyon az Annában egy hamar kávét és telefonon még lapzárta előtt a szerkesztőségbe érjen ez az írás.

Földessy Dénes

A hangszerkészítő műhelyében

Szépen szól a töröksíp

Furulya a Muzsikásnak, hegedű a gyereknek



Por, fűrészpor, forgács borít mindent ebben a két szobában: a szép régi cserépkályhát, a rakás rönkfát és a már méretre vágott, furulyának való csereszny efát. A szürkeségből valósággal előragyogtak az asztallapra állított szép töröksípok és egy fából készült, barokk formákat idéző bonbonniére. *Türk István* népi hangszerkészítő mester, pécsi műhelyében vagyunk.

A pécsi letelepedést mozgalmas, mondhatnánk romantikus évek előzték meg.

– Rada Lukács műhelyében tanultam a faesztergályos szakmát – mondja Türk István. – Jónevű mester volt, híres pankrátor és szabadkőműves. Nehezen találtam meg azt a munkát, ami az ízlésemnek megfelel: voltam piaci rakodó, újságárus, faragtam kofáknak tejfölös kanalat – öt évig mászkáltam az országban. S mert az volt a mániám, hogy a fát „a kezdettől a végéig" megismerjem, dolgoztam erdészetben is: Apátvarasdon vettem házat. Tíz évvel ezelőtt Lukafán, a fiatal népművészek stúdiója adott ösztönzést arra, hogy hangszert csináljak: először magamnak, aztán másnak is. Az első furulyát a Muzsikás együttesnek adtam, később ifjú Csoóri Sándorral dudát készítettünk: föllapoztuk a szakirodalmat, és megkerestünk minden élő dudást.

Az ember ennyi idő után személyes ismeretségbe kerül a szerszámaival. Egy múlt századbéli, az életfa motívumaival díszített fejszefej csak dísz a polcon, de az 1928-ban készült homorú kést már húsz éve ismeri és használja Türk István: két centit kopott azóta. Ez a mesterség nem kíván sok és bonyolult szerszámot, („a régiek már bebizonyították, hogy egy cigányfúróval és bicskával mindent meg lehet csinálni – magam is megéltem hosszú ideig egy fejszével és egy kanálfaragó bicskával"), de ezeknek az egyszerű szerszámoknak kiváló anyagból kell lenniük. A rapidacélt csak egy debreceni mester tudja kovácsolni: odautazik a faragók többsége, hogy aztán maga alakítsa tovább szerszámait. S néha vállára vegye a fejszét, és kivágja az éppen adódó szilva-, körte-, almafákat – ebből lesz a furulya, töröksip.

A Rákóczi úti műhelyből a Népi Iparművészeti Tanács közvetítésével kerülnek a hangszerek a zenekarokhoz és a népművészeti boltokba. A Vujicsics-együttesben, a Muzsikásban, a Vizin Antus-zenekarban szólnak Türk István sípjai, furulyái, s néhány tekerőlant, számos duda is kikerült a keze alól. A budapesti Váci úti boltból külföldi turisták viszik magukkal a magyar népi hangszereket. Az árun ott a zsüriszám és a mester neve: Türk István gyakran kapott külföldről elismerő, érdeklődő leveleket.

Duda ma már ritkábban készül: lassú és bonyolult munka, hiszen ilyenkor a birkát is a mester nyúzza, nemcsak a sípot faragja. Türk István most a fiának készített egy hegedűt: hároméves, már elkezdte a tanulást.

Min dolgozik most? Húsz éve gyűjti a statisztikai adatokat a hangszerekről, most a hangszercsoportok tervezésének matematikai modelljét szeretné kidolgozni. És tanul németül, hogy hozzáférjen a külföldi szakirodalomhoz.

G. T.

Tiszta Amerika

Filmbemutatók áprilisig

Mindenki megkaphatja a neki tetszőt: az idei filmbemutatók kedvében járnak szinte mindenkinek, s nem is akármilyen színvonalon. Ha csak az első négy hónap bemutatóit nézzük – hiszen csak később jön például a Szakasz –, most verik szét a mozikat a *Kobráért* (az antihumánus–, a kegyetlenségpártiaknak), de jön jövő héten már a *Betty Blue* azoknak, kik meghatódni is szeretnek. A harmadik világ társadalmi drámáira fogékonyak a brazil *Börtönemlékekre* váltanak jegyet, a nem kis számú *Gothár Péter*-rajongóknak meg rövidesen itt a *Tiszta Amerika*.

Filmforgalmazásunk tehát, majd tiszta Amerika, sőt annál több – hiszen nem valószínű, hogy ott annyi magyar, román, kubai, NDK-beli és szovjet filmet játszanának egy év alatt, mint itt 4 hónap alatt.

S ezen ne tessenek mosolyogni: láthatjuk például annak az *Andrej Tarkovszkijnak* az *Áldozathozatal* című filmjét, aki soha nem tagadta meg hazáját, noha ezt a filmjét Olaszországban készítette, nem sokkal tragikus halála előtt. De nem lesz érdektelen a peresztrojka és a glasznoszty híveinek a *Kigyóvadász* című szovjet film sem.

Jó amerikai hagyományok szerint *A Nilus gyöngyében* is le fog lepleződni a gonosz, s noha ezt tudjuk előre, sokan meg fogjuk váltani a jegyet a krimikedvelők közül. Aki meg a kínai változásokra is fogékony, az *A vér mindig forró* című filmet sem hagyja ki. Jó szórakozásnak és izgalomnak ígérkezik a *Feltámad a Vadnyugat* című sci-fi (!) western.

Sci-fiben nem fogunk szűkölködni: márciusban jön *Az utolsó csillagharcos*, áprilisban az NSZK-beli *Világautó*, a francia *Élethalálharc*, az amerikai *A bolygó neve: Halál* (A nyolcadik utas: a Halál folytatása – rém izgi ez is).

Aki színészek miatt megy moziba, az láthatja *Hanna Schygullát* és *Marcello Mastroiannit* (*Sándor Pál Miss Arizónájában*), *Michael Caine*-t, *Michael Douglast*, *Yul Brynnert*, *Liv Ullmant*, *Philippe Noire*-t, *Bernard Bliert*, *Chaterina Deneuve*-t, *Jean Paul Belmondót*, *Fernandó Reyt*, *Woody Allent* és *Alain Delont* (ez utóbbi kettő saját maga is rendezte filmjét). *Steven Spielberg* most egy néger család negyven évéről forgatott filmjét látjuk *Bíborszín* címmel.

S persze a gyerekek! Nekik *Lolka és Bolka*, *Szeleburdi vakáció*, *Asterix tizenkét próbája* az *Egy tájfutó tévelygései*, a *Rém-mese*, s nem utolsósorban a *Mosolyogj már, te gyerek!* S gondolom, a gyerekek közül kerülnek ki legtöbben a kung-fu-rajongók: nekik *Jackie Channal* a *Rendőrtörténet*.



Rádió mellett...

Védelmezni a fogyasztót...

Csak azt próbálja meg valaki, hogy szidja előttem az Árhivatalt (mögöttem sem!), majd azt mondom neki: „Állítsd le magad, egy szót sem!" Mert a rádió beszámolt némely pesti múzeum és állandó kiállítás nem éppen népszerű kezdeményezéséről, miszerint tervezték a belépődíjak emelését, hivatkozva erre meg arra. Eddig 3—5 forintot kértek az ajtóban, és úgy gondolták, hogy megemelik 12—20 forintra, mondván, ebből már jobban ki lehet jönni. Az Árhivatal azonban intézkedett: nem járult hozzá a belépődíjak változásához. Nem vagyok persze kárörvendő: teljes őszinteséggel átérzem az említett kulturális intézmények gondját-baját, főként most, amikor a költségvetésekből szorgalmasan lecsípkednek — gyakran egészen komoly — összegeket, és a maradék még a fenntartáshoz sem nagyon elegendő. A Hivatal viszont úgy gondolta, hogy ha négyszeresére-ötszörösére emelik a belépések árát, az intézmények látogatottsága mindenképpen megcsappan. Bizonyára ez okozta a hivatali tiltást —, amit a magam részéről csak üdvözölni tudok. Közönségpárti vagyok.

Ebből kifolyólag szolgálhatnék is egy-két ötlettel, az Árhivatalnak címezve. De hát ezt valószínű, megteszi helyettem más, csak meg kell érnie a dolognak. Például. Ugye felkaptuk a fejünket a hónap elején, amikor kiderült, hogy a gyermek- és bakfisholmik ára milyen mértékben emelkedik. (Hogy úgy mondjam: mértéktelenül.) Úgyannyira, hogy egyes felsőruházati termékek ára meghaladta az azonos cikkcsoportba tartozó felnőtt ruhák árát is. Erre már felfigyeltek magas szinten is, körülbelül ott, ahol az árrendezést meghatározták, és figyelmeztették a kereskedelmet, hogy vizsgálják felül a kalkulációt, és ha lehet, az árakat mérsékeljék. A jó riporter — ezúttal a rádió munkatársnője — benézett néhány üzletbe, többek között egyik kerületi nagy áruházba, ahol is érdeklődött, hol, milyen portékánál lehetne csökkenteni az árakat. Gyermekholmikról volt szó. Azt mondta az áruház igazgatónője: „Csökkentenénk mi, de miből?! Már a nagykereskedelem is emelt áron adta tovább részünkre a szállítmányt, ők pedig azért emeltek, mert maga a gyártó ipar is új árakkal dolgozik..." Ez annyira igaz, mint hogy most nappal van.

Egy másik műsorban viszont elhangzott olyan vélemény, amely talán reményekre jogosíthat bennünket, fogyasztókat. Van egy ilyen szerv: a Fogyasztók Tanácsa. Ennek egyik képviselője elmondotta — ez évi ténykedésüket röviden vázolva —, hogy míg eddig csak azokat az áruféleségeket vizsgálgatták, amelyek már belekerültek a kereskedelmi hálózatba, és a gondokon már mit sem tudtak változtatni, a jövőben már a gyártó iparnál kilincselnek, és képviselik a fogyasztók millióinak óhaját, véleményét, kívánságát. Mellesleg azt is elmondotta, hogy sajnos, a közelmúltban megszüntették a Fogyasztók Tanácsának lapját, és egy másik lapot jelöltek ki arra, hogy időnként helyet adjon a fogyasztók fórumának. Mondani sem kell, hogy ez az „albérleti viszony" nem sok jóval kecsegtet. Jómagam is emlékszem erre a képeslapra, szigorú tesztvizsgálataira, mértékadó tanácsaira, szinte az egész hazai könnyűipar, élelmiszeripar, híradástechnikai ipar stb. termékeivel kapcsolatos szakvélemények tolmácsolására.

A lapból megtudtam, mit érdemes megvásárolni, mit nem érdemes (mert gyakori a meghibásodás), például egy bizonyos rádiómárkánál, amelynek akkoriban csak betű- és számjele volt, fantázianevet még nem találtak neki, és később sem, mert gyártásával leálltak, annyira rossz volt. Sajnos, én megvettem. És két év múltán eladtam egy amatőr rádiósnak 100 forintért.

A tesztvizsgálat eredményét a lap közölte, csak nekem nem jutott a kezembe. Kétezerötszáz forintot dobtam ki az ablakon. Ha valamikor, hát napjainkban aztán tényleg kellene egy ilyen lap, amelyik a fogyasztó érdekét védi.

Rab Ferenc

Éles anyanyelvünk

Egy stréber a röpgyűlést is túlszárnyalja.

Már puszta léte meghatározza üres tudatát.

Nehézségeinket idézgetjük, a megoldást meg odázgatjuk.

Legtöbb mérleg attól billen ki, hogy felülről gyakorolnak rá nyomást.

Aki túljár a másik eszén, a magáén sincs innen.

Némelyeknek a belső hang is pusztába kiáltott szó.

Örök formabontásával egyszer csak megtalálja a tartalmat.

Nem elég, hogy írásra adta a fejét, a fejére is olvasták.

Egy emberöltő is telhet fércmunkával.

A majom csak egyszer emberelte meg magát, de mi máig majmolunk másokat.

Kerekes László



Divatos étel: a pacal...

Albrecht István –, aki „mellesleg" a Mecseki Szénbányák egyik villanyszerelője – szenvedélyes ornitológus, amatőr szinten. Tagja a Baranya Megyei Madártani Egyesületnek és így a nyár második felében kint tölti szabadságát a Sumonyi-tavaknál, amelynek gyönyörű madárvilágát tanulmányozza a nyári tábor „madaras" résztvevőivel. De hétvégeken –, amikor itt az ideje a madárvonulásoknak –, kis málomi kertjében is a madarak életét figyeli és készíti tapasztalati feljegyzéseit. Most viszont... egészen más „területen" tevékenykedik.

A természetbarátok egy szűkebb társasága jött össze a kozári vadászházban: a konyhán Albrecht István főzőcskézik.

– Nem vagyok konyhaművész, de azért jó néhány ételt tudok készíteni, és szeretek is szakácskodni: valahogy pihentet és nyugtat. Az első étel, amit életemben főztem, babgulyás volt. Emlékszem, gyerekkoromban anyám mindig babot főzött amikor nagymosást végzett. Tőle tanultam, aztán a nyári sumonyi táborban is – többek között – babgulyást főztem a fiúknak, Pernecker Lacival, aknász barátommal.

– Ma mi lesz a menü?

– Azt mondják a többiek, unjuk már a pörköltet. Megállapodtunk: pacal lesz a vacsora. Igaz, meglepődtem, amikor a közel négykiló pacalért százasokat fizettem a húsboltban. A pacal nagyon kapós lett mostanában, pedig valamikor a hentes még kínálni sem merte. Az is pirult gyakran, aki pacalt vásárolt. Most meg ez a divat a gasztronómia világában.

Nos, nézzük, hogyan készíti a villanyszerelő – amatőr ornitológus – amatőr szakács a pacalt. A három és fél kilónyi marha gyomrot sűrűn váltogatott vízben jól át kell mosni. Aztán jó tenyérnyi darabokra vágja, majd forrásban lévő vízben főzi 20–25 percig. A vizet leönti és ismét hideg vízben teszi föl főni, jó húsz percig, e műveletet aztán harmadszor is megismétli. Ezután a még rajta lévő hártyáktól megtisztítja, majd hideg vízbe újra fölrakja, és lassú tűznél puhára főzi (Az alföldi recept szerint a vízbe is lehet már fokhagymát tenni.) Közben 50–60 deka vöröshagymát kockára vág és bő zsírban üvegesre párolja. Félreteszi és a megfőtt, kihűlt pacalt keskény csíkokra vágja, meghinti törött borssal, sóval és egy órát pihenteti. Ezután a zsiradékban lévő hagymához keveri, megszórja pirospaprikával, kevés majorannával, és mindig kevés víz adagolásával, újra főzi. Lehet hozzá tenni zúzott fokhagymát és ízlés szerint egy-két babérlevelet is. Pacalból mindig sokat lehet főzni (már a marhagyomor méretei miatt is), de nem baj, ha megmarad. A pacalfőző „tudorok" azt mondják, hogy a pacal is másnap jobb, ugyanúgy mint a töltött káposzta: összeérik. Köretként vízben főtt burgonyát ajánlanak hozzá, káposztasalátával.

R. F.

Hernádi Gyula, mint játéktervező

Társasjáték

Beszélgetés Pálffy László matematikussal

1986 januárjában Pécsett volt Hernádi Gyula, Hagyaték című darabjának ősbemutatója. Együtt utaztam az íróval az előadásra — meséli *Pálffy László*, Budapesten élő matematikus, volt pécsi diák. — Útközben hozzám fordul, és azt mondja: Készíts egy olyan számítógépes programot, amelyik bebizonyítja, hogy elloptak egy novellámat! — Melyiket? – Még nem írtam meg, sőt ki sem gondoltam. — ??? — Mégis, ha olvasod az eddigi könyveim, világosan látod, hogy ezt a novellát csak én írhattam.

— És, sikerült elkészíteni a programot?

– Elviekben nem lett volna semmi akadálya. Betáplálhattam volna egy számítógépbe az író műveinek hangtani, szótani, mondattani jellemzőit, mégsem kezdtem bele. Kinek érte volna meg, ha több hónapi munkám után egy számítógép azt mondja: Igen, ezt a novellát Hernádi Gyula is írhatta volna.

— Valami azért elkezdődött.

— Igen, a közös társasjátéktervezés. Az író megírja a játék sztoriját, mesekeretét, én pedig elkészítem hozzá a szabályrendszert: ez röviden a munkamegosztás, bár többnyire közösen készítjük a játékokat, újra és újra megbeszéljük, kipróbáljuk őket.

— Irodalmi munkáiban megszoktuk Hernádi Gyula képzeletének bizarr szárnyalását, jellemző ez játékötleteire is?

– Sok játékunk talán éppen emiatt nem terjedt még el. Idő kell, amíg az emberek megértik és elfogadják. Itt van például a HETEDIK MENNYORSZÁG, 1987 februárjában ez a játékunk kapta a legnagyobb sajtót, s egyúttal ez volt a legnagyobb bukásunk is. Megbukott, mielőtt gyártani kezdték volna. Sajnos, Magyarországon még ma is tabu a szex. Egy úgynevezett intuíciós játékról van szó. Elsősorban fiataloknak készült, és azt tűzte ki célul, hogy játékosan tanítsa a szerelmi kultúrát, emelje annak esztétikáját, etikáját. Férfi és nő kapcsolatát hét szinten kell végigjátszani, a megismerkedéstől a szerelmen és az udvarláson keresztül a házasságig. Csak az győzhet, aki valamennyi szintet jól teljesíti.

A játék kidolgozásakor szem előtt tartottam Grastyán Endre pécsi akadémikus gondolatait. E szerint, ha egy öt-hat fős társaság játszani kezd, hamar két csoportra oszthatjuk: az önzetlen játékosokéra és az agresszívakéra. Ez utóbbiak minden lehetőséget megragadnak a győzelemre, s ha kiüthetik az ellenfelet, meg is teszik.

Nos, a játékok zömében nekik lényegesen nagyobb esélyük van a győzelemre, mint az önzetleneknek. A „Hetedik mennyországnak" is, és több más játéknak is úgy készítettem el a szabályrendszerét, hogy az agresszív és az önzetlen típusú játékos azonos eséllyel induljon.

1986 szeptemberében került az üzletekbe az IDE A SZFINXET című kvízelemekkel tarkított társasjátékunk, és készítjük az újat, a NAVI-GÁL-t. Ezt a székesfehérvári Gál Józseffel — a Szent Jupát egyik hajósával — közösen tervezzük. Mint köztudott, Gál József nemrég érkezett haza Magyarországra, de már újabb földkörüli utazást tervez. Két és fél év múlva ismét nekivág az óceánoknak, és magával viszi a kisfiát is, aki addigra négyéves lesz. A játék arra épül, hogy ezt a veszélyekkel tarkított utazást hogyan élik meg a felnőttek és hogyan egy gyerek. Elemi katasztrófákkal, idegen tájakkal, ismeretlen népszokásokkal kell szembenézni, s mint a valóságban is, mindenkinek más a feladata. Más nehézségekkel kell megbirkózni a felnőttnek, és mással a gyereknek. Közel 6000 feladat vár a játékosokra, és két és fél év múlva, mikor útnak indul a valódi expedíció, izgalmas élményt nyújthat útjának nyomon követése a társasjátékon.

— Végezetül: miért készít egy matematikus társasjátékokat?

– Negyedéves egyetemi hallgató voltam, amikor elhatároztam, hogy bebizonyítom: van a sakknál jobb társasjáték is. A társasjátékokban sajátos módon éljük meg a szabályozott emberi kapcsolatokat. A sakkban királyok és parasztok játszanak egymás ellen a maguk lehetőségei szerint, míg végül a „főszereplő" szabadságfoka nulla nem lesz.

Én, amikor az életben szembetalálom magam egy érdekes szituációval, megpróbálom azt átültetni egy játékba; arra törekszem, hogy az esemény görbe tükörszerű megélésébe másokat is belevonjak, ugyanakkor minden játékomban megpróbálok tanítani. Mélyen egyetértek a több ezer éves kínai mondással, amit keleti utamon hallottam: „Aki egy évre tervez, az rizst vet, aki tíz évre, az fát ültet, aki száz évre, az tanít."

Ősz László

Fűrészgép-bemutató Dombóvárott

Aki ismeri az viszi

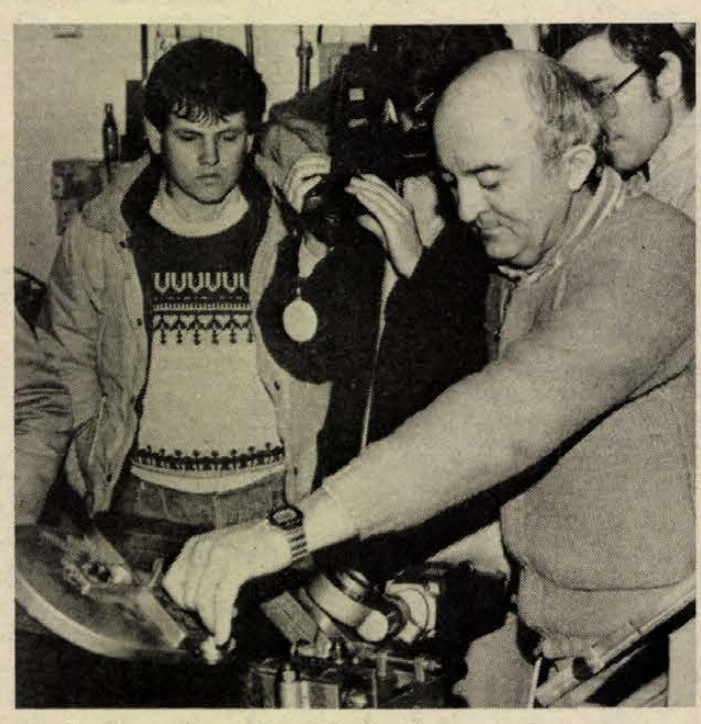

Tartózkodó érdeklődés, míg az előadóteremben a VORKER Kisszövetkezet elnöke, mint forgalmazó bemutatja szóban az új gépet – aztán felforrósodik a hangulat, amikor a bemutató résztvevői lemennek a dombóvári Lang-gyár műhelyébe, megnézni *Kleisz József* kézi fűrészgépét.

Fűrészgép? Nem egy nagy szám – gondoltam magamban én is: a fűrészelés régi magyar mesterség, oly nagy gyakorlatunk van benne, mit számít itt egy újdonság!

De a Zipernovszky Technikum tanárának olyan ötlete támadt ezen a téren, hogy le a kalappal előtte. Bár Kleisz József szabadkozik: – Ez a gép csak annak fog hiányozni, aki tudja, hogy van ilyen, s már párszor használta is...

Mit tud a fűrészgép? Kézi szerszámként működtethető, s 100×100 milliméteria vágható, szabható vele akár magasötvözöttségű acél is, mint ahogy bronz, alumínium stb., rúd, vagy akár zártszelvény, de viszi a műanyagot és a fát is természetszerűleg.

A feltaláló abból indult ki, hogy kézi fúrógép már mindenhol található, s abból, hogy az emberek nem szeretnek órákig egy fémfűrészt rángatni; no meg abból: ha ilyen gép létezik nagyban, akkor lehet kicsiben is.

A pénteken Dombóvárott megtartott bemutató igazolta mind a feltalálót, mind a gyártót, a forgalmazót, s a licenctulajdonost. Mert Kleisz József találmányát „szőröstől-bőröstől" megvette a Novotrade, gyártja a budapesti Acélipari Sinus Kisszövetkezet, s forgalmazza a szegedi VORKER Kisszövetkezet, s annak pécsi részlege.

A dombóvári bemutatóra a környék üzemi szakembereit hívták meg, kik közül nem is egyen, kettesével, hármasával rendeltek nyomban Kaposvártól Szekszárdig; mert a gép önmagáért beszél.

A fűrészgép, mely sikerrel szerepelt a tavalyi Pécsi Ipari Vásáron is, idén megkezdi a külföldi bemutatkozását: négy külföldi vásárra is elviszi a forgalmazó, annál is inkább, mert az osztrákok és a nyugatnémetek érdeklődése nemcsak műszaki, de kereskedelmi jellegű is immár.

B. L.

Városszépítők Siófok jövőjéért

Január 28-án tartotta ez évi első ülését a Siófoki Városszépítő Egyesület. Az ülésen először a Sió utca és a Szücs Menyhért utca által határolt terület beépítési tervét vitatták meg. A háromszög alakú területen hangulatos, magastetős, kétszintes épületek emelését tervezik. Itt kap még helyet egy iparcikk- és egy ABC áruház, egy önkiszolgáló étterem, valamint egy egész évben üzemelő, 40 ágyas kisvárosi vendégfogadó.

Még ebben az évben eltűnik a városi tanács elől a sokat vitatott szökőkút, helyére Varga Imre szobrászművész Vénusz születése című alkotását állítják fel.

A város központjában álló régi víztornyot még az idén felújítják, és a nyáron már valószínűleg megszólaltatják a harangjátékot is. Óránként népszerű Kálmán Imre melódiák csendülnek majd fel.

Gerendássy Tamás

Koponyaalapi törés — mondták az intenzív osztályon

Egy csattanás, s Zolika nagyon csendes...

Ha bekopogtatsz a lakásukba, biztosan ő fogad az ajtóban. Előtipeg az anyja mögül, szöszke fejét félrebillenti, hogy felnézhessen rád, s ha leguggolsz hozzá, megkopogtatja a vállad: — Te, szia! — invitál a szobába. Ha leülsz, két perc múlva biztosan az öledbe kúszik és elvesz tőled tollat, cigarettát, elmeséli, hol firkálta összetegnap a tapétát, és pontosan megmutatja neked, hol van náluk a szíj helye.

Az egyszerű, sima bőrszíjon nincs semmi különös, csak annyi, hogy őt, a pöttöm emberkét, ezzel nevelték. Pontosabban, az apukája a „nadrágszíjjal verés" módszerét tartotta a legalkalmasabbnak, hogy a makacsságát megtörje. De a pici emberke ezt nem érthette, hiszen alig múlt kétéves. Muszáj nyüzsögni, rámolni és néha az édesanyjához is szeretne odabújni. Nadrágszíj ide, nadrágszíj oda, új év hajnalán a gyerek hálózsákjában a szülői szobába tipegett. Az apai nevelés ezen a borgőzös hajnalon sem késett, a szíj háromszor csapott le, majd az apró test a levegőbe emelkedett és átrepült a szobán. Egy csattanás... és Zolika már nagyon csendes. Mozdulatlanul fekszik a küszöbön, a fejéből és a füléből lassan csordogál a vér.

Ma már ő is nagyon csendes, az apró gyerek apja, itt bent a rendőrségen. Kezét a szívére szorítja.

— Nekem itt bent, itt van a bíró! — mutatja. — És nagyon fájt, ha a gyereket meg kellett vernem, hogy makacsságát megtörjem. De azért én becsületes ember vagyok, nem csaltam, loptam! Én kérem, csak arra emlékszem, hogy idegesített a gyerek, felemeltem, és a kisszoba felé lendítettem... Aztán... csak halvány képeim maradtak... hogy a küszöbön fekszik és vérzik a feje...

Zolika azon a hajnalon órákat feküdt egymagában a kiságyban. Eszméletlenül vagy ébren? — ki tudja.

Fiatal, szemüveges nő, az édesanya. Pontosan, szabatosan fogalmaz, — foglalkozása tanárnő — de beszélgetés közben — talán ő észre sem veszi — többször védekezően arca elé kapja a kezét. Fél, a mai napig is, ugyanúgy, mint akkor éjszaka:

— A férjem rámparancsolt, hogy fürdessem le a gyereket és takarítsam fel a vérnyomokat. Én könyörögtem neki. Orvost kell hívni! Ő rámkiáltott: Nem kell itt cirkuszolni! — és kituszkolt a szobából. Zolikát meg sem nézhettem. Aztán a másik szobában maga elé állított, s mondta, hogy vegyem le a szemüvegem... Az arcom elé kaptam a kezem... Meg ne próbáld mégegyszer! — mondta, mert eltöröm... Aztán elővette a szíjat... Világosodott mikorra elfáradt.

A férj elaludt, a fiatalasszony átrohant a gyerekhez. Zolika mozdulatlanul, nyitott szájjal feküdt a kiságyban. Gyorsan összekapkodta a ruháit, s kilopakodott vele a lakásból.

– Koponyaalapi törés – mondták a gyermekklinika intenzív osztályán.

— Életben marad?

— Talán — mondta az orvosnő.

Életben maradt. Amikor az édesanyja hazahozta a kórházból, leült az előszobában, a gyékényre, s nem mozdult.

Most hová? A nagyszobába? Jaj! Oda nem! És rémületes a kiságy is a gyerekszobában és a fürdőkád, ahol lemosdatták azon az éjszakán. Nem, nem! S ottmaradt, órákon át, mozdulatlanul a gyékényen az előszobában.

M. Gy.

VDN KRÓNIKA VDN KRÓNIKA

Olvasószolgálat

Hírek, tudósítások, események közölhetők 10–12 és 14–16 óráig

a 15-000 telefonszámon.

Hírszerkesztő:
KASZÁS ENDRE

CB-rádió hívójelünk:
„Napló–I."
a 25-ös csatornán
16–19 óráig

Kedden lottó-jutalomsorsolás

A Sportfogadási és Lottó Igazgatóság február 2-án, kedden tartja a lottó januári jutalomsorsolását. A húzáson a 4. játékhét szelvényei között összesen 1290 tárgynyereményt sorsolnak ki. Főnyeremények: üdülőlakás Keszthelyen, Dacia LTX, Wartburg Standard és Polski Fiat 126 típusú személygépkocsi.

Februárban is szokás szerint csütörtökönként – 4-én, 11-én, 18-án és 25-én – 19.15 órai kezdettel húzzák a TELELOTTÓ számhúzását, 23-án pedig tárgynyereménysorsolását rendezik meg.

◇

○ **Bővül a siófoki kórház.** Az intézmény új épületszárnya várhatóan még ez év végéig elkészül. Itt helyezik majd el az ideggyógyászati, traumatológiai és az alkohológiai osztályt.

○ **Vadásztábor.** A Zala Megyei Művelődési és Ifjúsági Központ vadászattal, vad- és természetvédelemmel foglalkozó szaktábort szervez fővárosi gyerekek részére. A zalaszentlászlói faluházban júliusban nyíló táborban 11—14 éves érdeklődők a vadászattal kapcsolatos szakmai alapismeretek elsajátításán túl a falusi élet mindennapjaival, a környezet- és természetvédelem fontosságával, lehetőségeivel is megismerkedhetnek. A tíznapos program során jut majd idő szórakozásra, fürdésre, túrákra és balatoni kirándulásra is.

○ **Export.** A Kanizsa Bútorgyár exportja az elmúlt évben mintegy 155 millió forint volt, amelyet 1988-ban legalább 5 millióval terveznek növelni. A kanizsaiak a legtöbb terméket NSZK, svéd és angliai cégek megrendelésére szállítják, de a közeljövőben az amerikai piacon is megjelenhetnek könyvespolcokkal, amennyiben a kanizsai termék jó minősítést kap.

○ **Vendégrendezés.** Az NSZK-beli Göttingenbe utazott pénteken Bagossy László, a Pécsi Nyári Színház igazgatója. A Georg August egyetem drámai fakultásának meghívására Shakespeare Macbeth-jének stúdióelőadását rendezi, a premier március végén lesz.

○ **A sikeres próbaüzem** után felületkezelő gépsort adtak át a Kanizsa Bútorgyárban. Az új, a furnérlemezek lakkozására szolgáló felületkezelő gépsor évente 700 ezer négyzetméter felület kezelésére alkalmas, jelentősen csökkenti a vegyszerfelhasználást, s egyúttal az egészségre ártalmas oldószergőzök áramlását is.

○ **Kétszer annyi vizsga,** mint jogosítvány. Az elmúlt évben 12 462-en kaptak gépjárművezetői jogosítványt Somogy megyében. A kiadott engedélyek közül 8355 szólt személygépkocsira. Nem a vizsgázók felkészültségét dicséri az az adat, hogy vizsga kétszer annyi volt, mint ahány jogosítványt kiadtak.

○ **Új helyen** a Somogy Megyei Művelődési Központ. Kaposváron, a Beloiannisz utcába költözött a Somogy Megyei Művelődési Központ. A felújított épületben korszerűbb körülmények között dolgozhatnak a népművelők, az új helyen könyvtár kialakítására is van lehetőség.

○ **Elektronikus interurbán-kezelő Kaposvárott.** A BHG szakemberei úgynevezett interkezelő bemérésén dolgoznak a szerelés alatt álló, új kaposvári telefonközpontban. Elektronikus interurbán-kezelő a kaposvári központban üzemel majd először Magyarországon.

A Kodály Társaság közgyűlése

A Magyar Kodály Társaság IV. közgyűlését tartották meg szombaton, a Fészek Művészklubban. Az éppen tíz esztendeje alakult, mintegy nyolcszáz tagot számláló – előadóművészeket, zeneszerzőket és zenepedagógusokat tömörítő — társaság képviseletében több mint háromszázan vettek részt a közgyűlésen, amelyen jelen volt *Köpeczi Béla* művelődési miniszter és *Kodály Zoltánné* is.

A közgyűlés a következő időszak legfontosabb feladatai közé sorolta a társaság megyei, így pécsi csoportjainak megalakítását. Az ülésen megválasztották a Magyar Kodály Társaság új, kilenc tagú elnökségét: az elnök ismét *Szokolay Sándor* zeneszerző lett.

● **Új gyógyszertár Szekszárdon.** A héten új gyógyszertár nyílt Szekszárdon, a Kandó Kálmán utcában. Az épületet egymillió forintért vette a szekszárdi Gyógyszertári Központ a városi tanácstól, az átalakítás 100 ezer forintot vett igénybe. A 95 négyzetméter alapterületű, hét helyiségből álló épületben négyen dolgoznak.

○ **Négy új szolgálati lakást** épített Hévizen a nagyközségi közös tanács. A négy lakást magába foglaló, 4,5 millió forintos költséggel készülő épület a kivitelező szombathelyi kisszövetkezet ígérete szerint ez év októberére készül el.

○ **Új Tüskés-könyv.** A kortárs képzőművészet iránt érdeklődők figyelmébe ajánlja a Képzőművészeti Kiadó Tüskés Tibor író közeljövőben megjelenő könyvét: Veress Pál festőművész munkásságát mutatja be a színes reprodukciókkal illusztrált könyv.

◇

Kolerajárvány Tanzániában

Kolerajárvány ütötte fel a fejét Tanzánia nyugati részén, a Tanganyika-tó partján fekvő Kigoma város körzetében – jelentette a tanzániai rádió. Az év eleje óta 47-en haltak bele ebbe az egyébként már gyógyítható fertőző betegségbe, s további 164 személyt ápolnak kórházban. Tanzániában az elmúlt években már többször is tört ki kolerajárvány. A ragályt főleg a szennyezett víz terjeszti.

Leletmentés Nagymarosnál

A nagymarosi vízlépcső építési ütemének felgyorsulása miatt át kellett szervezni a térségben végzendő feltárási munkálatokat. Ugyanis az ókori történelem egyik legnagyobb erődrendszerének, a nyolcezer kilométeres védővonalnak Esztergom környéki 25 kilométeres szakaszán volt a legtöbb őrtorony, erőd és hídfőállás. A jövőben víz alá kerülő terület tehát rengeteg régészeti értéket rejt magában. Természetesen nemcsak római koriakat, hanem korábbi, illetve későbbieket is. Ezért az itt feltárható leletek megmentése érdekében együttműködési szerződést kötött a Magyar Nemzeti Múzeum és az Országos Vízügyi Beruházó Vállalat.



A már restaurált anyag egy része az esztergomi múzeum raktárában. Az OVIBER tízmillió forinttal segíti a munkát.
MTI-fotó: Matusz Károly — KS

○ **Eck Imre,** a Pécsi Balett művészeti vezetője ezekben a hetekben Budapesten dolgozik. Január 30-án volt az Operaházban Purcell: Dido és Aeneas című operájának premierje, amelyben egy balettbetét koreográfiáját Eck Imre készítette. Márciusban a Budapesti Tavaszi Fesztivál idején a Budapesti Kamarabalett mai magyar zeneszerzők műveiből írt balettekből ad estet: Eck Imre Vidovszky László Lear című szerzeményére írt táncjátékot.

◇

Bemutató a Lézerszínházban

A Lézerszínház február 6-án, szombaton este mutatja be Laser Genesis című új műsorát a népligeti Planetáriumban.

Érdekesség, hogy a budapesti premierrel majdnem egyidőben New Yorkban és Londonban is azonos ihletésű műsorok készülnek két amerikai művészeti csoport rendezésében. A Genesis együttes és Phil Collins koncertsorozatán, valamint a csapatból korábban kivált Peter Gabriel szólóturnéján korábban nem látott fényhatásokat használtak, csupán a lézerek fényének különleges látványa hiányzott. Most a három lézerművészeti csoport megpróbálja pótolni ezt a hatást. E három társulat között létrejött kapcsolat révén a tervek szerint a hazai közönség mindegyik produkcióval megismerkedhet majd.

◇

○ **Felújítják** idén a balatonszemesi művelődési házat. A létesítmény két klubhelyiséggel és egy új irodával bővül.

○ **Könyvbarát-kör.** Nagykanizsán, a Helyőrségi Klub szervezésében új könyvbarát-kör alakult. A Zrínyi Katonai Kiadó Könyvbarát Köre a katona fiatalok és tisztek bevonásával író-olvasó találkozókat, ankétokat szeretnek az alapvető funkció, az olvasás népszerűsítése mellett.

Az én Balatonom

Az én Balatonom címmel nyílik meg február 1-jén délután 5 órakor *Jávori Béla* Rózsa Ferenc-díjas újságíró fotókiállítása Kaposvárott, a Kilián György Művelődési Központban. A kiállítást, amely február 29-ig tekinthető meg. *Szapudi András* Rózsa Ferenc-díjas újságíró, a Somogyi Néplap főmunkatársa nyitja meg.

Marcella

Nemrég került a mai nap élére, a Marcella, mert 1972-ben szorította ki innen az addigi János. A latin „Marcellus" magyarban a Marcell férfinév női megfelelője és jelentése „kalapácsos". Párhuzamos életrajzok című művében a khaironeiai Plutarkhosz (ie. 46–126) görög történetíró művében már előfordul ez a név, férfi formájában. Gyakoribb a német nyelvterületen használt Marzelline, Marzella alakban.

○ **Farsangi kabaré.** Nagykanizsán, az Erkel Ferenc Olajipari Művelődési Házban szombaton este 8 órakor kezdődik a farsangi kabaré, amelyen fellép Csala Zsuzsa, Majláth Jenő, Szolnoki Gyula, Török Sz. Erzsi és Berentei Péter.

○ **Fantasztikus Klub** alakult Szekszárdon. A szekszárdi Babits Mihály Művelődési Központban e héten tartotta alakuló ülését a tudományos-fantasztikus irodalmat kedvelők klubja. Mivel manapság igen sokan kedvelik ezt a műfajt, a klub nagy érdeklődésre tarthat számot.

04–05–07

Elfogták a cserbenhagyó gázolót. Mint szombati — január 30-i lapunkban megírtuk –, január 28-án, este Mohács belterületén ismeretlen tettes személygépkocsijával elütötte a gyalogosan haladó Eller Andrásné 74 éves mohácsi lakost. A rendőrség Varga Pál 34 éves kőműves kisiparos, mohácsi lakost segítségnyújtás elmulasztása miatt elfogta és őrizetbe vette.

○ **Gépi koptatás.** A Zalaszentgróti Rekord Szövetkezet konfekciótermékeit, a márkás farmerruhákat manapság úgy tudják legjobban értékesíteni, ha koptatják őket. Ezért Szombathelyen a Patyolat Vállalat az üzemszerű koptatás technológiai hátterét is megteremtette. Ennek lényege, hogy a lágyító mosás után vulkanikus eredetű, Görögországból importált habkővel dörzsölik a nadrágokat, szoknyákat és dzsekiket. A divatos darabokat skandináv országokba exportálják. Nemrég megkezdték az úgynevezett hőmosást is. Ezzel az eljárással foltossá tehető a farmer felülete.

○ **Bezár az Olajipari Múzeum.** A zalaegerszegi Magyar Olajipari Múzeum holnaptól zárva tart március végéig, de az előre bejelentett csoportokat továbbra is fogadják.

◇

Mit? Hol? Olcsóbban!

A pécsi Domus Áruház áruajánlata kanadai plüs, lepedővászon 30 százalékos engedménnyel, és engedményes ágynemügarnitúra 327, és 347 forintért kapható.

KONZUM ÁRUHÁZ: téli vásár a ruházati szinten, 30–40 százalékos árengedménnyel. Egyedi kínálattal, 12 millió forintos készletből választhatnak gyermekek és felnőttek számára: csizmákból, kardigánokból, kesztyűkből, sapkákból, méterárukból, ingekből, hálóingekből, blúzokból, zakókból, kabátokból, ruhákból, nadrágokból. Árengedményes édességvásár az ABC-ben. Fagyasztott szárnyasvásár kedvező áron, kukorica csíraolaj 53 Ft helyett 26 Ft-ért, Sport őröltkávékeverék 71 Ft helyett 45 Ft-ért.

MECSEK ÁRUHÁZ: téli vásár: egyes áruféleségek, a kultúrcikk, cipő, divatáru és ruházati osztályon 20–30–40 százalékos, hoki korcsolya 40 százalékos árengedménnyel vásárolhatók.

Időjárás

Vasárnap napközben néhol felszakadozik a felhőzet. Országszerte további eső, záporeső várható, melyet lassanként havaseső, hóesés vált fel. A többfelé erős délkeleti szél fokozatosan mindenütt északira fordul és tovább erősödik. A legalacsonyabb éjszakai hőmérséklet 0 és 5, a legmagasabb nappali hőmérséklet általában 3 és 7 fok között alakul.

Szombat reggeli vízállások: Mohács 290 cm, áradó, vízhő 4,2 fok, Őrtilos 116 cm, áradó, 2,6, Barcs 10 cm, apadó, 5,0, Drávaszabolcs 123, apadó, 2,8.

MAI MŰSOR

SZÍNHÁZ

Nemzeti Színház: A montmartre-i ibolya (este 7 órakor).
Stúdiószínház: Tangó (este 6 órakor).
Bóbita Bábszínház: Maugli (de. 10 órakor).

FILM

Petőfi: Kobra (10, f3, f5, f7, f9). **Kossuth:** Süt a nap (10), Androidok lázadása (12), A házibuli folytatódik (f3, f5), Amit tudni akarsz a szexről (6, 8). **Park:** Három férfi, egy mózeskosár (f4), Kobra (f6, f8). **Ságvári:** Végtelen történet (4), Hajnali háztetők (6). **Nevelési Központ:** Csók, Anyu (3, 5, 7). **Ifjúsági Ház:** Veszélyes szállítmány (3), Pat Garrett és Billy, a kölyök (5). **Komló, Zrínyi:** Leszámolás Hongkongban (4, 6, 8). **Mohács:** Biztos halál (4, 6, 8). **Szigetvár:** A szél harcosai (6), A misszió (8). **Siklós:** Pinocchio (5), Doktor Faustus (7). **Bóly:** Tex és a Mélység Ura (5). **Dunaszekcső:** Hupikék törpikék (4). **Harkány:** Bounty (7). **Mágocs:** Country Texasban (f5). **Mázaszászvár:** Asterix és Kleopátra (6). **Pécsvárad:** Ki korán kel . . . (3). **Sásd:** Rock Rióban (5). **Szentlőrinc:** Férfiak (5).

TELEVÍZIÓ

MAGYAR TELEVÍZIÓ

8.03: Műsorismertetés. 8.05: Tévétorna. 8.10: Akarsz-e bohóc lenni? Különleges bohócok — a bohócok különlegessége. 8.35: Benji. Amerikai filmsorozat. 9.00: Képújság. 9.05: Idesüss. Ajánlóműsor gyerekeknek. 9.30: Tom és Jerry-show. Amerikai rajzfilmsorozat. 9.55: Mítiők. 10.40: Matiné. Vasárnapi magazin. 11.50: Hírek. 13.02: Műsorismertetés. 13.05: Képújság. 13.10: A Közönségszolgálat tájékoztatója. 13.15: Oscar-díjas filmek. A földkerekség lenagyobb show-ja. Amerikai film. 15.40: Betűreklám. 15.45: Az év ifjúsági sportolója vándordíj átadása. 16.55: Egészségünkért. Az Országos Egészségnevelési Intézet tájékoztatója. 17.00: Mesterek. A kalapos. 17.15: Delta. Tudományos híradó. 17.45: Nézzük együtt — Domján Dénessel. 18.15: Reklám. 18.20: Családi torna. 18.25: Mesével mesére. 18.45: Reklám. 19.00: A HÉT. 20.00: Híradó. 20.10: Kishont köszönti a kis hont. II/2. rész. 21.40: Vajda János: Mario és a varázsló. Tévéopera. 22.20: Hírek.

MÁSODIK MŰSOR

8.58: Műsorismertetés. 9.00: Századunk. Végjáték a Duna mentén. Ism. 10.00: Amióta együtt vagyunk. Szovjet film. 15.53: Műsorismertetés. 15.55: Képújság. 16.00: Szembenéző. Viták az ideológiáról. 16.45: Tükörkép. Válogatás a Magyar Televízió műsoraiból. 18.15: Gondolkodó. Tudományos hetilap. 19.00: Képújság. 19.05: Nyelvlecke. Orosz nyelvlecke. 19.20: Francia nyelvlecke. 19.40: A sötétség virágai. Találkozás Lakatos István költővel. 20.10: Ismétlések a szilveszteri műsorból. Házaspárbaj. 21.10: Maholnap. Nagy Bandó András műsora. 21.40: Nosztalgia a divat. 22.10: Váltó. Gazdasági világverseny. 22.55: Képújság.

JUGOSZLÁV TELEVÍZIÓ

9.00: Barázdák – faluműsor. Utána gyermekműsor magyar nyelven. 10.20: Hírek. 10.30: Vasárnap délelőtt gyermekeknek. 12.00: Tudás—vagyon Mezőgazdasági adás. 13.00: Művelődési adás. 13.30: És ebben az évben. Művelődési adás. 14.00: Filmsorozat. 15.00: Útirajz – riport. 15.30: Fenntartott idő. 16.30: Adás a kultúra köréből. 17.20: Az apokalipszis négy lovasa. Amerikai játékfilm. 18.55: Óz varázslója. Rajzfilmsorozat. 19.27: Ma este. 19.30: Tv-napló. 20.00: Vuk Karadzic. Jugoszláv drámasorozat. 21.00: Játékfilm. 22.30: Tv-napló. 22.50: Éjjel is, nappal is.

Az Állami Biztosító Baranya Megyei Igazgatósága

állláspályázatot hirdet üzleti-irányítói,

piacszervezői feladatkörre.

PÁLYÁZAT FELTÉTELEI:

- legalább 5 éves szakmai gyakorlat,
- felsőfokú szakirányú végzettség,
- üzleti, szervezési jártasság.

Bérezés megegyezés szerint.

JELENTKEZNI LEHET:
szakmai önéletrajzzal,
Pécs, Szalai A. út 1. sz. alatt.
Telefon: 13-366,
a személyzeti vezetőnél.

RÁDIÓ TELEVÍZIÓ Gelka ELEKTRO SZERVÍZ

GÉPIPARI ELEKTROMOS KARBANTARTÓ VÁLLALAT

Szíves figyelmükbe ajánljuk, hogy fekete-fehér és színes tv-re változatlan havidíjjal köthető átalánydíjas szerződés.

Nyugati készülékek áthangolását és képcső cserét soron kívül vállaljuk.

Keressék meg szervizeinket!

Híradástechnika: 13-336
Háztartási gép: 13-339

Kisváros, nagy sportélettel

Dombóvár a csúcson

Sportkörökre épített szakosztályok

Amíg a 7000 lakosú Csurgón — józan megfontolás után – egyesítve erejüket, egyetlen sportkör, a Spartacus működteti a három kiemelt, és ezáltal az NB-be jutott szakosztályt, addig a somogyi település létszámának háromszorosát magába foglaló Dombóváron a már működött és életképesnek bizonyult sportkörök között osztották el a minőségi sport fölfelé törő szakosztályait. A döntés helyességét ma már senki nem vitatja, pedig — akárcsak máshol — itt is megvoltak a személyi kötődések, amelyek legtöbb esetben nem a legjobb irányba, hanem sokfelé kívánták húzni a város sportszekerét. Mára azonban rendeződtek az erő- és érdekvonalak, és nemhogy egymás ellen tennének a városka sportegyesületei, de számtalan példa rá a bizonyság, hogy éppen ők azok akik elsőként sietnek egymás segítségére. A szurkolók pedig: nos, azok éppúgy szoritanak, és lelkesednek a Spartacus tekézőiért, mint a vasutas kosarasaiért, s csupán a labdarúgás híveit osztja meg a klubhűség: a vasutasokat, illetve a vasasokat biztassák-e bajnoki találkozójukon.

– No, de labdarúgásban mindig is nagy volt a rivalizálás Dombóváron! — provokálom dr. Somogyi Györgyöt, Dombóvár Városi Tanácsa ifjúsági és sportosztályának vezetőjét.

– Mint minden jobb helyen, itt Dombóváron is egymással rivalizáló tizenegy kergette a pályákon a labdát. A legnagyobb múltja a megalakulásának 60. évfordulóját tavaly megünnepelt vasutasoknak van. Mindez azonban nem gátolta meg őket abban, hogy éppen ők mutassanak példát a szakosztály átadásával, amikor annak szebb jövőt jósoltak önálló futballklubként. Nos, azóta sok minden, így a vélemények is megváltoztak. Az önállóan működött Dombóvári Munkás SE labdarúgói visszatértek a vasutasokhoz, s így alakult meg — immár labdarúgókkal kiegészülve — a város jelenlegi legnagyobb létszámmal dolgozó egyesülete, a DVMSE. A Dombóvári Munkás SE mellett, vele rivalizálva a Spartacusnál is volt labdarúgócsapat, s most, hogy a DVMSE vette át Dombóvárott a főszerepet: „felnevelte" vetélytársát, a vele egyazon osztályban szereplő Dombóvári Vasast.

— *Miként jött létre a vasutasok első osztályú férfi kosárlabdacsapata?* — Kérdeztük *Halmai László* sportvezetőtől.

– Mondhatom, hogy a pécsi központ adta az első impulzusokat, a PVSK kiöregedett játékosaival, akik munka mellett beszálltak a fiataliaink mellé. Amikor pedig megnyertük az NB II-t, egy merész ötlettel két lengyel válogatottat szerződtettünk a tehetséges fiatalok mellé. Harmadik éve szerepelnek az NB I. B. csoportjában, s igazi vetélytársává nőttek fel az „anyaegyesületnek". Sőt Miedzik és Chudeusz vezényletével minden alkalommal az A-csoport kapuiáig jutottak. Talán idén sikerül belénni oda. A közönség legalábbis ezt követeli.

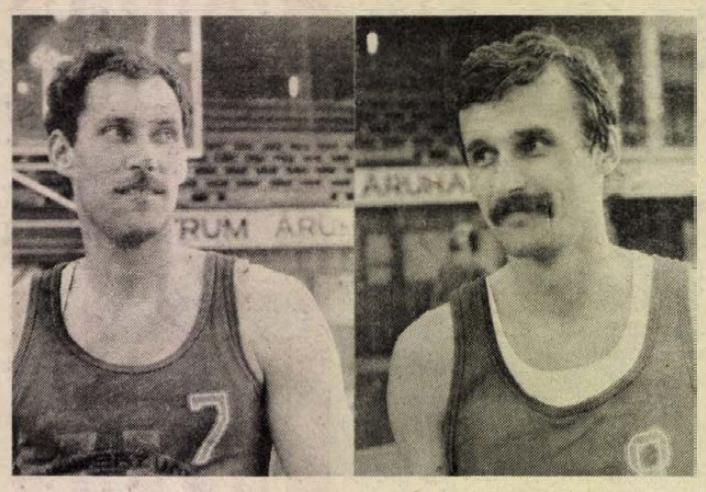

Leszek Chudeusz és Jacek Miedzik

Ezért kell bővíteni a csarnokot, hogy beférjen a legtöbb nézőt vonzó sportág szurkolótábora.

— *És a többi sportágban?*

— A labdarúgók a tavalyelőtti 8. helyről az 5-re léptek, de följebb is végezhetnek az idén. Eredményes munka folyik az atlétáknál és a birkózóknál. Szépen fejlődnek az asztaliteniszezők, a teniszezők és a természetjárók.

— *Sok áldozatkész sportvezető munkája is benne van az eredményekben . . .*

— Valóban. Sportéletünk elképzelhetetlen Harangozó László, Bertus Ferenc, Szabatin Károly, Geresdi István, no, és az edzők szakszerű munkája nélkül.

A kosarasok mellett van még egy NB I-es szakosztálya a városnak – mondja dr. Somogyi György. — A Dombóvári Spartacus férfi együttese 1980-tól szerepel a legjobbak között. Bár most nehéz helyzetben vannak, bízunk a bentmaradásukban. Rajtuk kívül 21 férfi és 5 női csapat alkotja a városi bajnokság mezőnyét. Rajtuk kívül nagyszerű utánpótlás-nevelés folyik az ökölvívóknál és az úszóknál.

— *Már szóba került a Dombóvári Vasas is.*

— Szinte példa nélküli az, amit a Láng Gépgyár fióküzemének igazgatója, Bilek Sándor segítségével elértek. Nemcsak szép sporttelepet csináltak, de sikerült azt sportolókkal megtölteniük is. Az alig 600 dolgozót foglalkoztató üzem labdarúgói az NB III-ban küzdenek, de vannak atlétáik és asztaliteniszezőik is.

— *Ne feledkezzünk meg a kisegyesületekről sem, ők is hozzá tartoznak a város színes sportéletéhez.*

– A Dombóvári Kesztyűgyárnak valaha NB II-es férfi kézilabdacsapata volt, most a nők a megyebajnokságban szerepelnek. A Tsz SE a lovasok otthona, de itt van a Favéd SK, amelyik a tekézők, a Csiv-Pátria a karatésok, míg a Kórház SC a teniszezők mellett — akárcsak a többinél — a kispályás labdarúgók bázisa. És akkor még nem is szóltunk a négy általános, és három középiskola több mint 2000 diákjának sporttevékenységéről. Belőlük nőtt ki és színesedik tovább a város sportélete — fejezte be dr. Somogyi György.

Kapu László

LELÁTÓ



Intertotó a PMSC részvételével

Döntött az MLSZ, a nyolc jelentkező közül kiválasztotta azt a négy labdarúgócsapatot, melyek ez év nyarán a magyar színeket képviselik az Intertotóban. A négy csapat között ott lesz a PMSC is. A piros-feketék évek óta szeretnének elindulni ezen a nyári, nemzetközi tornán, de ezidáig nem sikerült. Az MLSZ nem zárkózott el korábban sem a PMSC részvételétől, a nemzetközi kiírás viszont kivetnivalót talált. Előírás ugyanis, hogy a részt vevő csapat székhelyén, vagy legalább száz kilométeres körzetben repülőtér legyen. Nos, Pécsett nincs olyan repülőtér, amely személyszállító gépek fogadására alkalmas, így az Intertotóban való indulás csak remény maradt.

A repülőtér ügyében most sincs változás, ezért jogos a kérdés, miért szavazott az MLSZ mégis a pécsi csapat részvétele mellett. A PMSC úgy döntött, ha kell, Eszékről is vállalja az ellenfelek szállítását, mivel a jugoszláv városban van olyan repülőtér, ahova személyszállító gép is leszállhat. Eszék száz kilométeren belül van, így nem lehet kifogásuk az ellenfeleknek. Ha a csoportbeli ellenfelek közül mégis akad rugalmas csapat és vállalja, hogy olyan menetrendszerű géppel érkezik, amely Budapesten landol, akkor a PMSC odairányítja autóbuszát és viszi a vendégeket Pécsre. Az is elképzelhető, hogy a szomszédos országok valamelyikéből kerül ki egy-két ellenfél, és azok valószínűleg saját autóbuszukkal utaznának.

A PMSC tehát várhatja a sorsolást és hamarosan kiderül, kell-e Eszékről fuvarozni az ellenfelet. Az Intertotó szervezői ezúttal is négyes csoportokba osztották a csapatokat és a sorozat június 26-án, az Európa-bajnokság befejezése után indul. Hat mérkőzést vívnak majd a piros-feketék, háromszor lépnek pályára hazai környezetben és háromszor utaznak külföldre. A zárás július 24-én lesz és természetesen ezek a mérkőzések szerepelnek a magyar totóban is.

A PMSC mellett az MTK-VM, a Tatabánya és a Haladás lesz ott a mezőnyben, a hazai NB I-es gárdák közül. A jó szereplés jelentős anyagi sikert is jelenthet, hiszen a csoportelső 15 ezer svájci frankot vehet fel a szervezők pénztárából. Ebből 5 ezer az MLSZ-t illeti, a nevezési költségek fedezésére, a klub 10 ezret könyvelhet el. Ha nem sikerül első helyen végezni, akkor sem költséges ez a torna, mivel az OTP is támogatja. Azért teszi, mert ezeknek a csapatoknak a jelenléte rangot ad a nyári holtszezonban is a totónak.

A jelentkezők között ott volt még a Vasas, a Ferencváros, a Videoton és az újonc Vác is. A Vasas és a Ferencváros később visszalépett, mert júliusra kedvező túraajánlatot kapott. A szervezők kikötése, hogy a nemzeti bajnokságban legalább az első tíz között foglaljon helyet az a csapat, melyet a szövetség nevez. Az erősorrend alapján így a Vác és a Videoton nem jöhetett számításba.

A remélhető valuta mellett szakmai előnye is van az Intertotónak. Ezen a nyáron különösen kedvező ez a torna, a bajnokság ugyanis június elején véget ér, jut idő a játékosok szabadságára is. A felkészülési időszakban pedig olyan rangos ellenfelekkel mérkőzhet a PMSC, amelyre egyébként nem valószínű, hogy lenne lehetőség. Végezetül jól jár a szurkoló is, a bajnoki holtidényben sem marad futball nélkül, ráadásul nem is akármilyen mérkőzéseket láthat.

Lázár Kép



Az UPI hírügynökség „Év sportolója" választásán a férfiaknál a kanadai *Ben Johnson* bizonyult – óriási fölénnyel – 1987. év legjobbjának. Johnson személyében 1974. óta immár tizenegyedszer lett atléta az év férfi sportolója, mindössze *Muhammad Alinak* (1974), a gyorskorcsolyázó *Eric Heidennek* (1980) és a labdarúgó *Diego Maradonának* (1986) sikerült megtörnie az atléták egyeduralmát.

A világ legjobb férfi sportolója

„Big" Ben, a futógép

Aki az évet is világcsúccsal kezdte

Ben Johnson jamaicai születésű, 14 évesen települt Kanadába. Márpedig a jamaicaiak mindig is tudtak futni, bizonyítja ezt az Olimpiák Könyve is.

Az 1984-ben négyszeres olimpiai bajnok, amerikai *Carl Lewis* és a római világbajnoki győztes „Big" Ben Johnson először 1980-ban találkozott 100 méteren a kanadai Sudburyben, a pánamerikai atlétikai bajnokság keretében. Lewis nyert 10,43-mal, Johnson 6. lett 10,88-cal. Két évvel később a Nyugat-Berlinben rendezett nemzetközi versenyen Lewis 10,08-cal győzött, Ben Johnson 10,61-gyel utolsó lett.

Az olasz újságírók az atlétikai vb klasszikus számában várható rendkívüli párviadalt úgy harangozták be, akár egy profi nehézsúlyú ökölvívó összecsapást. Lewis a verseny előtt ezt nyilatkozta: „Hatvan méterig együtt futok Johnsonnal, akkor a kanadait pánik fogja el és legyőzöm."

A rajt elképesztő volt. „Big" Bent mintha egyszerűen kilőtte volna a rajtgép. Sokan úgy vélték, nemcsak hogy elkapta a rajtot, hanem előbb indult. A komputer azonban nem hagyott kétséget a rajt tisztaságát illetően: 0,129 másodperces reakcióidőt regisztrált, Lewisnak 0,196-ot. A nagyszerű első tíz méter után Ben nyomban maximális fokozatra kapcsolt, legnagyobb sebességét 45 méter körül érte el. Ezt igyekezett tartani, tudván, hogy Lewis általában az utolsó 30–40 méteren a legjobb a világon. Az amerikai ugyan valamit behozott Johnsonon, ám Ben előnye megmaradt.

A páratlan viadal alatt mindkét futó „végsebességét" óránkénti 43,463 kmben állapították meg a műszerek. Annál a kritikus, Lewis által említett 60 méternél Johnsonnak 6,38-at mutatott az időmérő, 0,3 másodperccel jobbat, mint az általa a 60 méteres síkfutásban tartott világcsúcs. „Big" Ben 9,38-as világcsúccsal lett világbajnok.

„Big" Ben az elnyűhetetlen sprinter olimpiai formában kezdte az idei évet. A kanadai Hamiltonban a világ legjobb 50.20-as eredményével nyerte a 50 yardos vágtaszámot

*

Lapzártakor érkezett: pénteken éjjel a Torontóban rendezett fedettpályás atlétikai viadalon a kanadai Ben Johnson az 50 yardos síkfutásban 5,15 másodperccel a világ eddigi legjobb eredményét érte el, ami nem hivatalos világcsúcsnak számít.

Egy-iksz-kettő



A HDN totótippjeit a 6. játékhétre Lehőcz Gyula műszerész, pécsi lakos, az újmecsekaljai totózó törzstagja állította össze.

A 6. hét tippjei:

1. Como–Fiorentina. Tipp: x, 1.
2. Empoli–Internazionale. Tipp: x, 2.
3. Milan–Cesena. Tipp: 1.
4. Róma–Avellino. Tipp: 1.
5. Torino–Ascoli. Tipp: 1, x.
6. Verona–Sampdoria. Tipp: x.
7. Bari–Modena. Tipp: x, 1.
8. Barlette–Piacenza. Tipp: x, 2.
9. Bologna–Lecce. Tipp: 1.
10. Brescia–Catanzaro. Tipp: 1, x.
11. Genoa–Arezzo. Tipp: x, 1.
12. Messina–Padova. Tipp: x, 1.
13. Sambenedettese–Lazio. Tipp: x, 1. + 1.
14. Pescara–Juventus. Tipp: x.

A Pécsi Vasas Ipari Szövetkezet

AZONNALI BELÉPÉSSEL FELVESZ:
GYAKORLATTAL RENDELKEZŐ:

- kontírozó könyvelőt, legalább ötéves gyakorlattal;
- anyagkönyvelőt számítógépes adatfeldolgozáshoz;
- műszaki rajzolót;
- négyórás munkakörbe árfelelőst;
- női raktárost;
- forgácsoló szakmunkásokat.

JELENTKEZÉS:
Pécs, Szalai A. u. 15. Munkaügy.

A PANNON VOLÁN SZEMÉLYFORGALMI ÜZEMIGAZGATÓSÁGA

◆ autóbuszvezetői tanfolyamokat szervez:

Kétéves tehergépkocsi-vezetői gyakorlattal rendelkezők részére 3 hónapos tanfolyamot indítunk.

Kétéves „B" kategóriás jogosítvánnyal rendelkezők részére 6 hónapos tanfolyamot indítunk.

Azok jelentkezését várjuk, akik Pécs város tömegközlekedésében vállalnak munkát, lakásuk Pécsett, vagy közvetlen környékén van, tiszta erkölcsi bizonyítványt be tudják szerezni.

A tanfolyam költségeit vállalatunk fizeti, havi 4300 Ft bért fizetünk a tanfolyam ideje alatt.

Kereseti lehetőség a tanfolyam elvégzése után: évi 96 000—180 000 Ft között + üzemanyag prémium. Gépkocsivezetőinknek elegáns formaruhát adunk, dolgozóinknak és családtagjaik bérletet kapnak.

PANNON VOLÁN PÉCS

JELENTKEZNI LEHET:
Pécs, Bolgár Néphadsereg útja 33., fszt 10., személyzeti vezetőnél.

Kosárlabda

Kettős vasutas győzelem

PVSK—Táncsics SE 106-92 (50-41).

NB I., férfiak. Pécs, városi sportcsarnok, 600 néző. V.: dr. Gencsev, Szabó IV.

PVSK: Füzy (25), Marijanovics (28), Richter (18), Kövecses (8), Rabb (4). Cs.: Ilcsik (7), Szamosi (—), Varasdi (7), Peredi (9). Edző: Czéh László. **Táncsics SE:** Vojvoda (8), Kovács (9), Tóth (6), Szabó (20), Gosztonyi (20). Cs.: Bosznai (—), Kis A. (17), Nagy I. (8), Simon (4). Edző: Magyar András.

Az Amerikából szabadságról csütörtökön visszaérkezett Peredi is készen állt a bevetésre, így a csapatok a legjobb összeállításban léphettek pályára. Még Varasdi is leülhetett a kispadra, aki november 12-én játszott utoljára, azóta sérülés miatt hiányzott.

A fiatalos lendületet a katonákból álló Táncsics SE, a rutint és a megfontoltságot a PVSK képviselte. Utóbbi két előnyös tulajdonság érvényesült jobban, vezettek is végig a vasutasok az első félidőben — már 11 ponttal is. A szünet után azonban ráijesztettek a szurkolóikra, azzal, hogy 3 pontra közel engedték magukhoz az ellenfelüket. Az ijesztgetés azonban nem volt komoly, mert 6 perc alatt 18 pontosra duzzadt a pécsi előny. Ekkor már a hónapokat kihagyott Varasdit is be lehetett cserélni, aki a beállásával a trükköket is beloptа a pályára.

PVSK—Bp. Spartacus 85-66 (49-38).

NB I., nők. Pécs, városi sportcsarnok, 600 néző. V.: Szécsi, Gedeon.

PVSK: Pott (4), Hollós (21), Balázs (24), Sztojkovics (15), Horváth (16). Csere: Veres (—), Pongrácz (5), Harmata (—), Nedoba (—), Ábrahám (—). Edző: Varga Ferenc. **Bp. Spartacus:** Czinege (5), Petrik (—), Talán (8), Bakai (26), Sárosi (12), Lámala (7), Czizmadi (8). Edző: Komáromi Ede.

Sok izgalom nem adódott a mérkőzésen, a várakozásnak megfelelően sima győzelmet aratott a PVSK az esélytelenebb, és ráadásul négy sérültjét nélkülöző szövetkezetiek ellen. A pécsi támadások sokáig rendre kosárral végződtek. De a második félidő közepén — talán már az esti vasutasbál járt a fejekben — már több hibát vétettek a pécsiek. Ám még ezt is megengedhették maguknak, nem kellett attól tartani, hogy a Bp. Spartacus annyira felzárkózik. A 38. percben beszállt Nedoba is, aki tavaly áprilisban szerepelt utoljára, később szült, emiatt hiányzott a csapatból. A mezőny legjobbja Horváth volt: jól kiszolgálta a társait, több labdát ellopott az ellenféltől, és triplákat is szórt.

H. L.

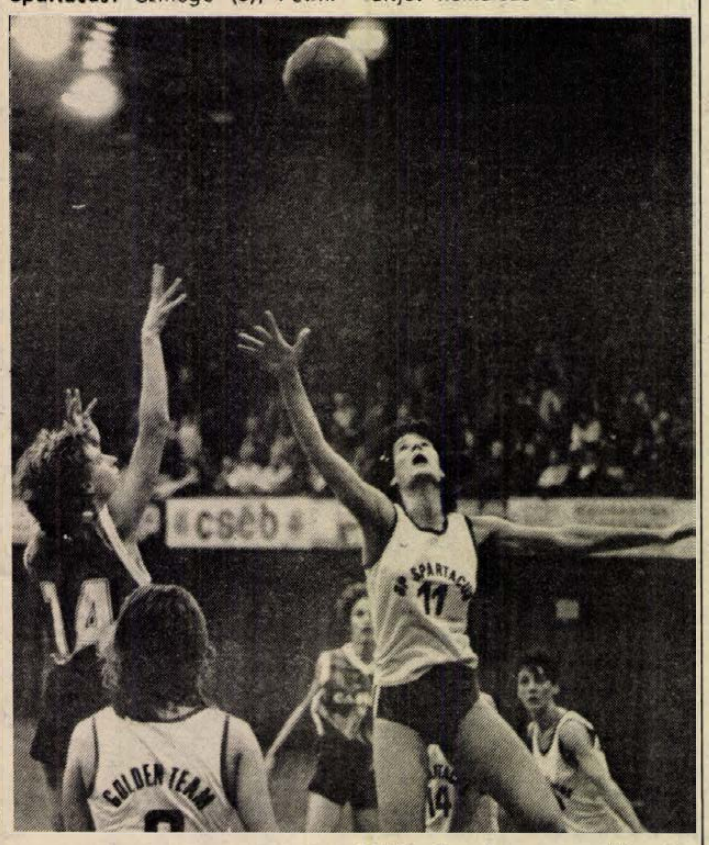

Balázs (balról) kosárra dob a PVSK—Bp. Spartacus női mérkőzésen. A vasutas játékos összesen 24 pontot szerzett.
Laufer László felvétele

Dombóvári VMSE–Paksi Atom 101-82 (51-47).

Dombóvár, 700 néző. V.: Weidinger, Faidt. Dombóvár: Ács (13), Miedzik (29), Kerényi (22), Molnár (3), Jászberényi (8). Csere: Czimbalek (4), Chudeusz (18), Lovász (4). Edző: ifj. Szittya Imre. Paks: Tarnai (13), Juhász (7), Morgen (27), Szaffnauer (7), Antóni (16). Csere: Buzásy (12), Nagy (–), Maár (–). Edző: Simon Károly. A második félidő elején nagyszerű védekezéssel, fokozatosan elhúzott a hazai csapat és biztosan nyerte a megyei rangadót. Kitűntek: Miedzik, Kerényi, Chudeusz, ill. Tarnai és Morgen.

Újabb győzelem Franciaországban

A Franciaországban edzőtáborozó magyar labdarúgóválogatott szombaton utolsó előkészületi mérkőzését játszotta. Ezúttal a másodosztályú Martiques ellen 1-0 arányban győzött.

Ínyenceknek is ajánljuk!

KONZUM ÉTTEREM

Kitűnő tájjellegű ételek-italok.
A hangulatos zenét esténként
a Tóth–Gyors-duó szolgáltatja.

Hétfőtől szerdáig 23 óráig,
csütörtökön, pénteken, szombaton
02 óráig állunk vendégeink rendelkezésére
a KONZUM ÉTTEREMBEN
(Pécs, Kossuth tér)
Asztalfoglalás
az üzletvezetőnél, 33-422/89. m.

SPORT vasárnapi SPORT

Szakosztályait búcsúztatja a Kaposvári Rákóczi

Hatan ötfelé

Kevés sporttal kapcsolatos ügy kavart akkora vihart Kaposváron, mint a Rákóczi SE leépítése. Az utóbbi években mind dinamikusabban fejlődő klub fennállásának 65 éve során kétségtelenül legeredményesebb esztendőt zárt. Szakosztályaiban a két NB I-es csapat mellett felnőtt és utánpótláskorú magyar bajnokok, dobogós helyezettek és válogatottak is találhatók. És ez a nagymultú klub, amely még az 1929—33-as világgazdasági válság időszakát is öt szakosztállyal vészelte át, most volt, nincs.

A január 20-án megtartott rendkívüli elnökségi ülésnek egy feladat jutott: megszavazni az öt szakosztály átadását. Mint hírlik, nagy viták kerekedtek az ülésen. Mindenekelőtt azt vizsgálgatták, hogy miként lehetne jelenlegi formájában megmenteni a megye legpatinánsabb egyesületét. Sajnos, kellő megoldás nem kínálkozott. A hat szakosztály idei működéséhez ugyanis 22 millió forintra lett volna szüksége, de a klub bázisa, a megyei és városi tanács 16 milliónál többet nem tudott volna biztosítani. Tény és való, hogy Kaposváron a sport hátterét nézve egy sajátságos helyzet alakult ki. Amíg másutt általában a bázisszervek a sportegyesületek működéséhez szükséges pénzösszegek kétharmadát biztosítják, Somogyban éppen fordított a helyzet. Ez a kétharmad rész a tanácsokat terheli. E tény ismeretében az elnökség végül is kénytelen volt „meghátrálni" és hozzájárulni az öt szakosztály „menesztéséhez".

Mit jelent ez a gyakorlatban?

A Rákóczi SC mint egyesület nem szűnt meg. Önálló labdarúgó klubként működik tovább. A fennmaradásához szükséges 8—9 milliót sikerül előteremteni. Hatmilliót ad a tanács, a többit pedig a klubnak kell kigazdálkodnia saját bevételei révén.

Mi lesz a sorsa a többi szakosztálynak.

— Az NB I-es férfi asztalitenisz-csapat, amely egyébként az élvonal B-csoportjának veretlen listavezetője, a Kaposplaszt SE-hez kerül. Tehát a városban ismét egy klubon belül lesz az I. osztályú férfi és női csapat. Az Atlétika és ritmikus sportgimnasztika a kaposvári sportélet egyik megmentőjének, a Kaposvári Építőknek zászlaja alá kerül. Ez tűnt a legkézenfekvőbb megoldásnak, hisz e két sportág otthona az Arany úti sportkombinát területén van, ahol az építők központja is található. A tájfutás Kaposváron főként a diákság sportja. Kézenfekvő volt tehát, hogy az Agrártudományi Egyetem Kaposvári Karának egyesülete, a Kaposvári Gazdász vegye át ezt a szakosztályt.

Az úszók okozták a legnagyobb gondot. Egyszerűen nem akadt jelentkező az átvételükre. A Vízmű Vállalat, a kaposvári uszoda üzemeltetője elzárkózott, hisz nincs is sportegyesülete. Bár már úgy volt, hogy a labdarúgáshoz hasonlóan önálló egyesületként működnek tovább, mikoris a városi tanács megtalálta a megfelelő megoldást. A szakosztály csaknem 200 igazolt és kezdő úszójával együtt a Kaposvári Sportiskola fennhatósága alá került.

Monhatnánk, hogy végül is megnyugtatóan rendeződött valamennyi szakosztály ügye. De nem egészen így van. legalábbis ami az érintetteket illeti. A szakosztályok vezetői és tagjai részben érthetően jelenleg még telve vannak kételyekkel. Vajon a nagy családból való kiszakadás egyeseknek az önálló élet, mit hozhat a jövőben. Megannyi megválaszolatlan kérdés.

Jutasi Róbert

Díjkiosztó a Sportcsarnokban

A Nemzeti Sportcsarnokban szombaton megtartott díjkiosztó ünnepséggel zárta 10. versenyévadját a Magyar Autó- és Motorsport Szövetség. *Sipusa István*, a szövetség elnöke adott részletes áttekintést az 1987-ben végzett tevékenységről, az elért eredményekről. Elöljáróban elmondta, hogy 121 szakosztályban mintegy 1500 versenyző próbált szerencsét a különböző hazai és nemzetközi viadalokon. Az autósoknál a legnagyobb sikert a túrakocsi-világbajnokság Monza-i futamán 2. helyezett *Cserkuti József* (Külker SC) és a rallye Európa-bajnokság összesített pontversenyében 4. *Ferjáncz Attila, Tandari János* páros (Váci Autójavító) érte el. A motorosoknál a legkiemelkedőbb sikerek a gyorsasági EB pontversenyében ezüstérmes *Juhász Károly* (Honvéd Petőfi SE) és a salakmotoros Európa-bajnokok Kupáját elhódító *Adorján Zoltán* (Hajdú Volán) nevéhez fűződnek.

Labdarúgó VDN Kupa

Komlói Bányász—Siklósi Tenkes SE 3-1 (2-1)

Siklós, 200 néző. V.: Tatai. Komló: Tábit (Ádám) – Miklós (Stemler), Schulteisz, Gallai, Andreidesz – Takács, Uhrich, Jurin – Hüber, Réfi, Hohmann. Edző: Rónai István. Siklós: Pál – Molnár, Kovács, Kapitány, Mim – Szőke (Keresztes), Burai, Rozmer – Szrimácz, Kolompár, Biró. Edző: Botos Antal.

17. p.: A hazaiak középhátvéde tisztán szerelt egy bányásztámadást, majd, ki jól végezte dolgát, bepasszolta a labdát a középen érkező komlói Takácsnak, akinek nem volt nehéz belsővel a hálóba találni (1-0).

22. p.: A kék-fehérek jobboldali támadása végén Takács jól ívelt középre és a pontosan érkező Réfi, 14 méterről védhetetlenül fejelt a keresztléc alá (2-0).

37. p.: Biró szerzett labdát a félpályán, lendületesen tört előre és a térfél közepéről indította a bal oldalon elhúzó Mimet, akinek beívelését Kolompár 7 méterről védhetetlenül vágta a túlsó oldalon a bal felső sarokba (2-1).

54. p.: Jurin ívelt a térfél közepéről a jobb oldal felé, ahol Stemler kapu felé fejelt labdája átszállt a kifutó Pál fölött, így Réfi egy méterről zavartalanul lőhetett a léc alá. (3-1).

A rövid és szűk salakos edzőpályán sokat voltak játékban a csapatok tagjai. Mindez élvezetessé, eseménydússá tette a találkozót. A tavalyi döntőt játszó két csapat idei, csoportbéli találkozójának élénkségét azt sem gyengítette, hogy a délelőtti esőzés ugyancsak „leiszapolta" a salakpályát. Végül is a jobb technikával rendelkező csapat használta ki előnyét és szerezte meg a győzelmet.

K. L.

PMSC—Szekszárd 5-0 (1-0)

Szekszárd, 100 néző. V.: Lubastyik. PMSC: Bogyay – Kónya, Toma, Hámori, Brezniczky dr., – Megyeri, Turi, (Lőrincz), Lutz – Schneider (Bérczy), Nagy (Kádár), Lovász. Edző: Garami József. Szekszárd: Hujber – Hahn, Szabó, Gracza, Lauer – Varga, Kvanduk, Takács, (Pilisi), Weitner II., (Bereczki), – Süveges, Szirják. Edző: Teszler Vendel. A szünet után nagy kedvvel és helyenként ötletesen futballozó pécsiek jelentős mezőnyfölényüket gólokra váltották. G.: Lovász, Lutz, Lőrincz, Kádár, Megyeri.

Mázaszászvár—Bóly 4-3 (1-0)

Bóly, 200 néző. V.: Botló. Mázaszászvár: Pál – Czár (Herold), Kauffmann, Agócsi, Katona – Kőnig, Dömény (Németh), Róth – Dunai, Beke, (Szigeti), Incze, (Virovácz). Edző: Róth Antal. Bóly: Hatala – Markovics (Pál), Schmidt, Macsi, Virág – Nagy J., (Schneider), Nagy E., Darányi (Halmai) – Becker, Nyárs (Szabó), Bohner. Edző: Weiszbart József. Az irreális, mélytalajú pályán a jobb helyzet kihasználásával győzött a vendégcsapat. G.: Szigeti (3), Dömény ill. Szabó (2), Bohner.

Paksi Atomerőmű SE—Sellye 4-1 (1-0)

Paks, 100 néző. V.: Stumpf. Atomerőmű SE: Szlanyinka (Mecker) – Nagy, Flitz, Somogyi, Mayer (Fodor) – Klopcsik (Farsang), Porga, Szabó, (Gyöngyösi) – Juhász, Kiss, Vörös. Edző: Vámbró József. Sellye: Simon (Zsifkó) – Labricz, Golubics, Király – Biró, Hoffscheuer, Orsós (Fábos), Kiss, Goják – Kovács (Keresztes), Pál. Edző: Amigya Pál. A víztócsákkal tarkított, sáros mélytalajú pályán szép játék nem alakult ki, csak a küzdelem dominált. G.: Vörös (2), Kiss, Juhász, ill. Kiss.

Dombóvári VMSE—Paksi SE 2-1 (2-1)

Dombóvár, 100 néző. V.: Fülöp. Dombóvár: Bien (Reizinger) – Polyák, (Gyurkó), Banai, Mács, Péter – Zsuró (Herbszt), Iván, Urbán (Kovács), Pásztі (Bencze) – Nagy Zs. (Zsinkó), Barka. Edző: Tresch Ferenc. Paks: Németh – Kun, Blott, Prancz, Héregi (Somogyi) – Izsák, Kolarics, Horváth P., Kovács Z. (Tóth) – Rácz. Gyenis (Balogh). Edző: Márkus József. A helyenként szikrázóan kemény összecsapásokkal „fűszerezett" mérkőzésen az első játékrészben mutatott játék alapján, megérdemelt hazai siker született. G.: Barka, Kolarics (öngól), ill. Rácz.

Szombaton játszották: Honvéd Táncsics–PVSK 3-0 (3-0).

A VDN Kupa állása:

A-csoport							B-csoport						
1. PMSC	3	3	—	—	11- 3	6	1. Dombóv. V.	2	2	—	—	7- 2	4
2. Mázaszászv.	2	2	—	—	5- 3	4	2. P. Atom	3	2	—	1	9- 4	4
3. Bóly	3	1	—	2	5- 5	2	3. Komlói B.	2	2	—	—	4- 1	4
4. Paksi SE	2	1	—	1	2- 2	2	4. K. Rákóczi	2	1	—	1	6- 1	2
5. DVMSE	2	1	—	1	3- 4	2	5. H. Táncsics	2	1	—	1	5- 3	2
6. Mohács	2	—	—	2	2- 4	—	6. PVSK	3	1	—	2	3- 8	2
7. Baja	1	—	—	1	0- 2	—	7. Sellye	3	1	—	2	3- 11	2
8. Szekszárd	1	—	—	1	0- 5	—	8. Siklós	3	—	—	3	2- 9	—

A mai sportműsor

LABDARÚGÁS. VDN Kupa: Kaposvári Rákóczi–Dombóvári Vasas, Kaposvár, 10.30.

KÉZILABDA. DN Kupa: PBTC III.–PMSC III. (III. o. nők), 7.30; Mecseknádasd–POTE (II. o. ffi.), 8.15; Komarov–Siklós (II. o. nők), 9.00; Nagyatád–PEAC (I. o. ffi.), 9.45; P. Zsolnay–PBTC (I. o. nők), 10.45; PBFSE–Komlói Bányász (I. o. ffi.), 11.35; Bólyi MEDOSZ–Széchenyi (II. o. ffi.), 12.30; Mohácsi Marek–500-as DSK II. (III. o. ffi.), 13.15; Beremend–KIOSZ II. (III. o. nők), 14.00; Nagyatád–PMSC „A" (I. o. ffi), 14.45; VM Konzum–P. Hunor (I. o. nők), 15.40; PMSC „B"–PEAC (I. o. ffi.), 16.35; P. Hunor II.–PBTC II. (II. o. nők), 17.30; Nagyharsány–500-as DSK (II. o. ffi.), 18.15; KIOSZ–PBFSE II. (II. o. ffi.), 19.00. Vásárhelyi Porcelán Kupa, nemzetközi női torna. Hódmezővásárhely, 9.00. MNK: Cegléd–Komlói Bányász, Cegléd, 10.30.

ASZTALITENISZ. Baranya megyei ifjúsági és serdülő egyéni bajnokság. Egyetemi tornacsarnok, 8.30.

ATLÉTIKA. A PMSC fedettpályás versenye. Tüzér u. 9.30.

ÖKOLVIVÁS. Diákolimpia területi döntője. Paks, 9.30.

Világ proletárjai, egyesüljetek!
vasárnapi Dunántúli napló

AZ MSZMP BARANYA MEGYEI BIZOTTSÁGÁNAK LAPJA
Főszerkesztő: **MITZKI ERVIN.** Főszerkesztő-helyettesek: **BÁLING JÓZSEF** és **LOMBOSI JENŐ**
Kiadja a Baranya Megyei Lapkiadó Vállalat. Felelős kiadó: **DR. JÁDI JÁNOS.**
Szerkesztőség és kiadóhivatal: Pécs, 7601 Hunyadi út 11. Pf.: 134
Telefon: 15-000. Szerkesztőség telex: 12-421. Kiadó telex: 12-320.
Készült a Pécsi Szikra Nyomdában. Pécs, Engel János u. 8. 7630. Telefon: 32-177. Telex: 12-211.
Felelős vezető: **FARKAS GÁBOR.**
Terjeszti a Magyar Posta. Előfizethető: bármelyik hírlapkézbesítő postahivatalnál, a hírlapkézbesítőknél, a Posta hírlapüzleteiben és a hírlapelőfizetési és lapellátási irodánál (HELIR), Budapest XIII., Lehel u. 10/A, 1900, közvetlenül vagy postautalványon, valamint átutalással a HELIR 215-96162 pénzforgalmi jelzőszámra. Előfizetési díj: egy hónapra 11,– forint, negyedévre 33,– forint, félévre 66,– forint, egy évre 132,– forint. Indexszám: 25054.
ISSM 0133-2007.