Világ proletárjai, egyesüljetek!

Dunántúli Napló

XXXVI. évfolyam, 31. szám
1979. február 1., csütörtök
Ára: 1,20 Ft

Az MSZMP Baranya megyei Bizottságának lapja

A magyar—szovjet kormányközi bizottság ülésszaka

Szerdán Moszkvában megkezdődött a magyar–szovjet gazdasági és műszaki–tudományos együttműködési kormányközi bizottság új ülésszaka. A tanácskozáson a két ország küldöttségét az együttműködési bizottság társelnökei: Marjai József és Konsztantyin Katusev miniszterelnök-helyettesek vezetik. Az ülésszak napirendjén az együttműködés számos fontos kérdése szerepel.

Konsztantyin Katusev üdvözlő beszédében hangsúlyozta: a két ország népe az SZKP és az MSZMP vezetésével valósítja meg a két párt kongresszusain körvonalazott társadalmi és gazdasági fejlesztési terveket. Ebben jelentős szerepe van országaink gazdasági és műszaki tudományos együttműködésének. Állandóan növekszik a Szovjetunió és a Magyar Népköztársaság árucsereforgalma, a kölcsönös szállításokban bővül a szakosított termékek aránya, fejlődik a termelési kooperáció.

– Bár a sikerek vitathatatlanok, azoknak a feladatoknak teljesítése, amelyeket a két ország ötéves terve az idei évre előirányoz, az együttműködés bővítését és elmélyítését igényli. Az ülésszak napirendjén szereplő kérdések éppen az ebből származó teendők megvalósítására irányulnak – hangoztatja a Szovjetunió Minisztertanácsának elnökhelyettese. Utalt rá, hogy az együttműködés továbbfejlesztésének feladatait a két párt vezetői: Leonyid Brezsnyev és Kádár János az elmúlt évben a Krím-félszigeten megtartott találkozóján jelölték meg, s ennek megfelelően az egyes szervezetek, intézmények dolgozták ki terveiket.

Marjai József válaszbeszédében hangsúlyozta: a magyar–szovjet gazdasági és tudományos–műszaki együttműködés az egyik meghatározó tényező szocialista fejlődésünkben, s ennek az együttműködésnek jelentősége nem csökken, hanem állandóan növekszik. Népgazdaságunk jelenleqi helyzetében még nagyobb jelentősége van annak, hogy a bizottság munkája eredményesebb, konkrétabb, operatívabb legyen – hangoztatta a kormány elnökhelyettese. Rámutatott: a gyakorlati együttműködés elősegíti az előttünk álló feladatok sikeresebb megvalósítását.

A bizottság a beszédek elhangzása után megkezdte a napirenden szereplő előterjesztések megvitatását. A többi között áttekintik a két ország között megkötött szabványügyi együttműködési megállapodás teljesítését, a tudományos és műszaki fejlesztési tervek összehangolásának egyes kérdéseit. Szerepel a napirenden a két ország együttműködése a Dunai Vasmű kokszoló blokkjának és dúsítóüzemének építésében, a paksi atomerőmű építésében. Szó lesz a szakosítási és a termelési kooperációs tervek teljesítéséről, újabb programok kidolgozásáról, így például az orvosi berendezések gyártásában és más területeken.

Az országos átlag feletti eredmények



A Baranya megyei Cipőipari Szövetkezet 1979-ben negyedmillió (250 000) pár gyermekcipőt készít. Képünkön a szövetkezet tűzödéje. – Szokolai felv. –

A gazdaságosabb termelés a cél Baranya ipari szövetkezeteiben

Tanácskozott a KISZÖV küldöttközgyűlése

Az új gazdasági év minden területen, minden termelésben részt vállaló polgárra egyaránt új, az eddigieknél pontosabban körvonalazott feladatokat ró. A szövetkezeti ipar sem mentes gazdasági életünkben jelentkező problémáktól, bár jellegéből adódóan e gondok talán kevésbé sújtják.

A Baranya megyei ipari szövetkezetek tegnap tartott küldöttközgyűlésén – melyen többek között megjelent Koós László, az MSZMP Baranya megyei Bizottságának osztályvezetője, Fábi Andor, az OKISZ főosztályvezetője, dr. Heim György, a Baranya megyei Tanács osztályvezetője és Kéry István, Pécs város Tanácsának osztályvezetője – értékelték a 78-as év eredményeit, s vázolták a 79-es év főbb feladatait.

Haász József, a Baranya megyei KISZÖV elnöke az 1978-as év eredményeiről szólva elmondta, az ipari szövetkezetek az elmúlt évi terveiket az V. ötéves terv célkitűzéseivel összhangban készítették el. Veszteségesen működő szövetkezet nem volt. Az 1978. évi nyereség kedvezően alakult. Ezen belül az árbevétel legnagyobb mértékben az ipari ágazatban, ezt követően a szolgáltató, legszerényebben az építőipari ágazatban képződött. Az ipari ágazatokban mutatkozó eltérő fejlődést alapvetően a belföldi és külföldi piac igényének változásai határozták meg. A kedvező eredmények mellett a hiányosságok között kell megemlíteni, hogy a megye szövetkezeti ipara nem tudott hathatós segítséget nyújtani a hiánylistán szereplő termékek gyártásában, és nem sikerült előrelépni a szövetkezetek egymás közötti termelési, együttműködési kapcsolatainak kiszélesítésében.

Az 1979-es évben olyan intézkedéseket kell végrehajtani, melyek a jövedelmezőséget népgazdasági szinten is érezhetően javítják. Ezek között elsősorban a gazdaságtalan export megszüntetésére, a minőség javítására, a gazdaságos export erőteljes növelésére, és az eddig importált termékek szövetkezeti keretek között lehetséges kiváltására kell törekedni. Ahhoz, hogy a feladatoknak eleget tudjanak tenni, az élő munkaerővel takarékosabban kell gazdálkodni, a termelési fegyelmet megszigorítani, a termékszerkezetet a piac igényeinek megfelelően rugalmasan változtatni.

Az elnök beszámolóját követően Koós László méltatta a Baranya megyei szövetkezetek munkáját, különösen kiemelte az építőipari szövetkezetnek a lakosság érdekében kifejtett tevékenységét. Hangsúlyozta, a jövő feladatai között a népgazdasági egyensúly megteremtése és a gazdaságos export növelése mellett a lakosság ellátása hasonlóan fontos feladatként szerepeljen.

Fábi Andor elmondta, hogy a Baranya megyei ipari szövetkezetek az elmúlt évben az országos átlag feletti eredményeket értek el. Az értékelések alapján úgy tűnik, a szövetkezeti ipart kevésbé sújtják a népgazdasági gondok, ennek következtében erre az évre 7–8 százalékos termelésnövekedést irányoztak elő.

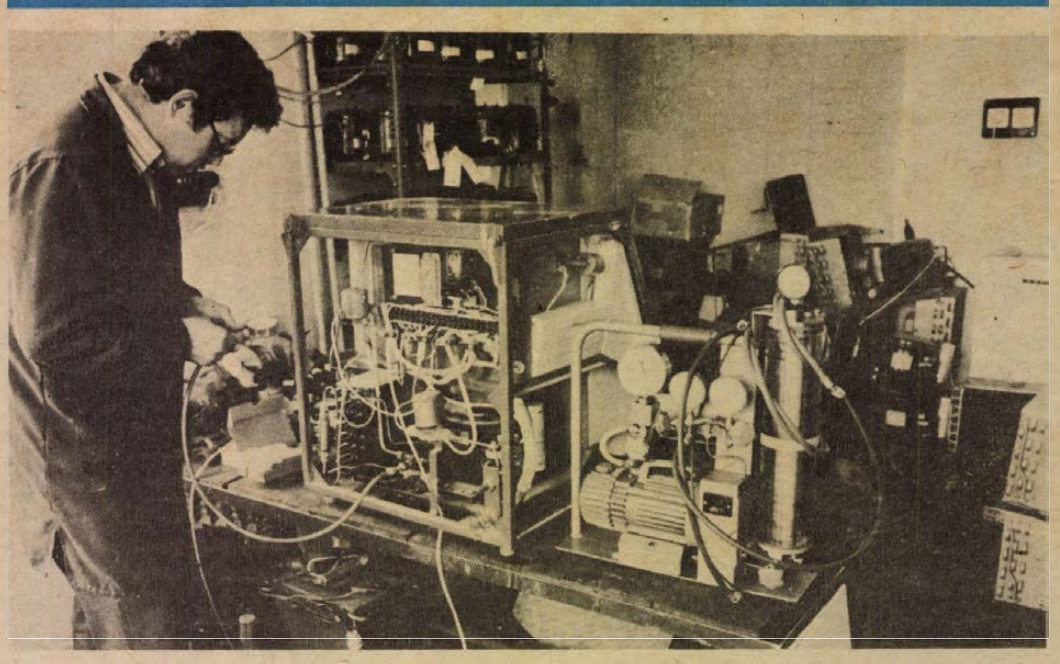

Ötezer hűtőszekrényt javít évente a VILLGÉP Szövetkezet. Képünkön egy jégkocka készítő automata berendezést javítanak egy svájci töltő-vákuumoló készülék segítségével

Otthont nyújtani



A pécsi Kodály Zoltán úti 400 személyes középiskolai kollégium korszerű étterme

Tájékoztató a diákotthonok és kollégiumok helyzetéről

(Tudósítónk telefonjelentése)

Míg 1972-ben a párt oktatáspolitikai irányelveinek megfogalmazásakor a középiskolai diákotthonokban mintegy 40 ezer tanulónak jutott hely, addig a mostani oktatási évben már több mint 46 ezer középiskolás diák veheti igénybe a kollégiumi szolgáltatásokat. A diákotthonok, illetve kollégiumok helyzetéről tartottak tegnap sajtótájékoztatót az Oktatási Minisztériumban. Takó Tibor, a középiskolai főosztály főmunkatársa elemezte a jelenlegi helyzetet és jelezte a várható tendenciákat. A tájékoztató az általános és a középiskolai diákotthonokkal foglalkozott, melyek egy-egy iskolához vagy iskolákhoz kapcsolódva fejtik ki tevékenységüket. A nevelés és az oktatás elkészült új tervének egyik fő témaköre a tanórán kívüli nevelés terve. Erre az alapdokumentumra épül fel majd az a diákotthoni terv, amelyet most készítenek a szakemberek, és amely 1980 szeptemberére lát napvilágot. Az új diákotthoni nevelési terv három fő kérdéssel foglalkozik: elsősorban tisztázza a diákotthon és az iskola együttműködésének területeit, a két intézmény pedagógiai feladatait. Nagyon fontos feladat egységessé tenni a diákotthoni és az iskolai nevelőtestület szellemét, hiszen ennek az egységnek a hiánya sok feszültséget okoz. A rendtartások 1979 szeptemberére készülnek el egységesen az alsó- és a középfokú diákotthonok számára. A dokumentum harmadik fejezete a diákotthonok belső életével foglalkozik. Ezen a közösségi életet kell érteni, amely pedagógiai irányítással biztosítja a fiatal számára azt a védettséget, hátteret, amit csak a család adhat meg. A nevelési tervhez kézikönyv is készül.

Ezek után szó esett a diákotthonok legégetőbb gondjairól: sok helyütt ugyanis csak képesítés nélküliekkel tudják betölteni a nevelői állásokat, mert nehéz feladatot ad a diákotthoni osztott munkaidő, az egész napos, sőt az éjjeli ügyelet és a nagy felelősség. Rendkívül nagy a fluktuáció ezen a pályán, pedig ezeknek az intézményeknek valóban otthont kell nyújtaniuk a diákoknak számos pozitív ráhatással. Az egyetemek, főiskolák sem készítik fel a végzősöket a diákotthoni bonyolult feladatokra. Szó esett még a férőhely gondokról, melyek mindig a demográfiai változásokkal függnek össze; az új intézmények létesítéséről, melyeknél gyermek- és pedagógia központú tervezéseket kell kérniük az irányító szerveknek. Szó volt még az elnevezésről is: a diákotthon kifejezés gyűjtőfogalmat takar minden ilyen célú intézményre, a kollégiumra is. Ez utóbbinak viszont nagy hagyományokkal, pedagógiai eredményekkel rendelkező intézménynek kell lennie. A diákotthonok versenyek útján nyerhetik el a kollégiumi, illetve a kiváló kollégiumi címet.

A diákotthonokban folyó oktató-nevelő munkának a hatékonyságát azért is fontos növelni, mivel az itt lakó fiatalok döntő többsége fizikai dolgozók gyermeke.

Gállos Orsolya

Jelentősen bővült a választék

Kiegyensúlyozott az élelmiszerellátás

Ülést tartott a Baranya megyei Tanács végrehajtó bizottsága
Aggasztóan sok a tennivaló az alkoholizmus elleni küzdelemben

Mindannyiunkat érintő kérdések körét tárgyalta tegnap a Baranya megyei Tanács végrehajtó bizottsága. Sorrendjében és „értékében" is első helyre rangsorolva taglalták a megye élelmiszer- és vegyiáru-ellátásának helyzetét: *dr. Lex Lajosnak*, a Baranya-Tolna megyei Élelmiszer és Vegyiáru Nagykereskedelmi Vállalat igazgatójának beszámolója nyomán. Szinte címszavakban a leglényegesebbek: tavaly közel hárommilliárdos forgalmat mondhatott magáénak e mammutvállalat, forintértékben 8,5 százalékkal, áruvonalon úgy 5 százalékkal magasabbat, mint egy évvel korábban. Feladatát összességében kiegyensúlyozottan, jól oldotta meg, s a korábbi évekhez képest erősen bővült az édesipari áruk, gyümölcsök-húskonzervek, mosó-háztartási termékek és a kozmetikai cikkek választéka. Ellenpólusként: akadozott az étolajellátás, paprikaválasztékról nem beszélhettünk.

A végrehajtó bizottság vitájában felszólalt *Iványi Géza*, a Belkereskedelmi Minisztérium osztályvezetője, s a tíz nagyker-vállalat rangsorában a baranyai-tolnai nagyker vállalatot a tizedik helyre taksálta. Természetesen kiemelte a vállalat nehéz helyzetét, amiről *dr. Kisvári András*, a Magyar Nemzeti Bank megyei igazgatója szólt: a vállalat önmagát éli fel, ha feladatait maradéktalanul teljesíteni akarja, minimális fejlesztési alapokkal még létfenntartása sem igen biztosítható. S ez, a tíz nagyker többségéről is elmondható. *Dr. Földvári János* általános elnökhelyettes a vállalat partnerkapcsolatairól szólva rugalmasabb kereskedelempolitikára ösztönzött. (Zárójelben: a Baranyaker Vállalattal mintha megromlottak volna a nagyker kapcsolatai, hiszen a Baranyaker inkább „Somogyba megy vásárolni", s a két partnervállalat forgalma tavaly nem érte el még az 1975-ös évi szintet sem. Hogy mi ennek az oka? Ezt tisztázni és – megszüntetni kéne.)

Horváth Lajos tanácselnök összefoglalójában a vállalat tevékenységének elismerését hangoztatta, kiemelve, hogy a társadalmi közérzetünk jó istápolója még ezen az exponált élelmiszerfronton is, de ugyanakkor kérte a vállalat vezetőjét, hogy a kistelepülések ellátásának, a kistelepülések ellátása javításának érdekében többet tegyen a vállalat; vizsgálja meg lehetőségeit, s fogalmazza meg a teendőket.

Az alkoholizmus elleni küzdelem fokozásának feladatai címszót viselte a következő napirend: *dr. Kóbor József* megyei főorvos írásos előterjesztését még szóban is kiegészítette, nem éppen örvendetes tényekkel. Ezek közül egy: irodalmi adatok szerint 1961-ben hazánk lakosságának 2,7 százaléka volt krónikus alkoholista, ma – azaz 1975-ben – már 3,5 százalékról beszélünk. Egész társadalmunk gondja a „féldecizők-világa", s ha igaz a becslés, tavaly 800 millió forint felett költöttek a baranyaiak szeszes italra. (Ebben a saját termés nincs bent, de közismert: megyénk bortermő vidék.)

A több hozzászólást is provokáló előterjesztés szinte sommázta teendőinket, bár a vb-ülésen is elhangzott, s az újságíró véleménye is az: szinte szélmalomharcot folytatunk. *Takács Gyula* elnökhelyettes érdekes példát említett – hozzátéve: becslésekről van szó –, 1975-ben 11,2 milliárd forint volt az állami alkoholbevétel, de közel 7 milliárdot fordítottunk az alkohol okozta károk „helyreállítására", gyógykezelésre stb.... Kérte, hogy a végrehajtó bizottság vizsgálja meg annak lehetőségét, hogy a közismert „9 órai csendet", a kereskedelem többi egységénél is be lehessen vezetni. Azaz: ABC-kben se lehessen 9-ig alkoholt kapni. *Garamvölgyi János*, a Mecseki Szénbányák igazgatója az adminisztratív intézkedések számának növelését szorgalmazta. *Czente Gyula*, Pécs város Tanácsának elnöke az utcai szeszfogyasztás kérdéséhez szólt hozzá, hozzátéve: ezt rendeletekkel nem lehet megoldani-megszüntetni. *Krasznai Antal*, a HNF Baranya megyei titkára a vendéglátás felelősségére apellált: még mindig sok helyen kiszolgálják az ittas embert, a 18 éven aluli fiatalokat! *Dr. Árgyelán János* ezredes, a Baranya megyei Rendőrfőkapitányság vezető-helyettese elemezte mindazt a munkát, amelyet a rendőrségi dolgozók végeznek nap mint nap „alkoholellenes küzdelem" címén: a csendháborítók megfékezésétől a kijózanító állomási fuvarokig. A feladataik bizony megnőttek. (Zárójelben: szó van arról is, hogy a város rövidesen beszerez egy járművet, amelynek egyetlen és kizárólagos célja van: „kijózanító-fuvarozás". Ugyanis az URH-kocsik, rendőri járművek „szenvedik" többnyire ezt a munkát.) A téma összefoglalásakor Horváth Lajos az előterjesztés elfogadását javasolta, s kérte, hogy a vita alapján átfogalmazott előterjesztési javaslatok egy hónapon belül készüljenek el.

S végezetül: a végrehajtó bizottság elfogadta *dr. Dányi Pál* elnökhelyettes előterjesztését, amely az állami ellenőrzés területi összehangolásának elveit, módszereit, valamint a tanácsi szervek felügyeleti-ellenőrzési rendjét foglalja magában.

Kozma Ferenc



Megkezdődtek a pártnapok Baranyában

A következő hetekben csaknem 300 pártnapon több tízezer baranyai dolgozó találkozik párt- és állami vezetőkkel, hogy megvitassák az elmúlt év eredményeit és az 1979-es esztendő feladatait.

Tegnap délután Sásdon *dr. Mona Gyula*, az MSZMP KB osztályvezetőhelyettese a Búzakalász Termelőszövetkezet tagjaival találkozva tartott előadást időszerű gazdaságpolitikai feladatokról. A pártnapon részt vett *dr. Vida József*, az MSZMP Komlói járási Bizottságának első titkára.

Az aktáké egyre sokasodnak



Jelenleg ilyen az iskola étterme

Viták helyett — intézkedést!

Hónapok óta használhatatlan az Acsády úti iskola konyhája

Háromnegyed tizenegy. A másodikosok és a harmadikosok csoportja ebédelni indul a Tiborc utcai iskolába. Nemsokára a mecsekaljai iskolába tartanak az elsősök, a nagyobbak a Ságvári Étterembe. A pécsi Acsády úti Általános Iskola megsüllyedt konyhája miatt 141 gyerek és 12 felnőtt étkeztetése mindennap így zajlik szeptember óta. A napközisek december elsejétől már csak ebédet kapnak. Tízóraijukról, uzsonnájukról a szülők gondoskodnak.

November 15-i lapunkban beszámoltunk az áldatlan állapotról, bár akkor a helyzet biztatónak tűnt. Ígéretek hangzottak el, hogy társadalmi munkában pár nap múlva elkészíti a helyreállítási terveket a PTV ifjúsági tervező csoportja, a tervek birtokában elkezdi a munkát a Pécsi Építő- és Tatarozó Vállalat és két hónap után visszaáll a normál iskolai élet.

Azóta mi történt? Gyakorlatilag semmi. Tovább végezték a feltárást, már az egész konyhai blokk padozatát felszedték. A 6,80 forintos ebédnormát a Ságváriban étkezők után továbbra is az iskola kerekíti fel 9,05 forintra. A 200 gyerek helyett, ilyen körülmények között már csak 141-et tudnak ebédeltetni. A szülők joggal reklamálnak.

Az iskola 1978. április 18-án statikai szakvéleményt rendelt meg a PTV-től, a Pécs megyei Város Tanácsa művelődésügyi osztálya május 17-én az UNIBER-t bízta meg a helyreállítási munkák elvégeztetésével. Most is szinte ugyanúgy kezdődött minden, mint az 1973-as első helyreállítás előtt, csak most már bíróságon folytatódik tovább az ügy. Hogy ki követett el végül is mulasztást? Az iskolát építő Baranya megyei Állami Építőipari Vállalat, a terveket szállító PTV, az 1973-as helyreállítást végző Pécsi Építő- és Tatarozó Vállalat? Ezt majd eldönti a bíróság.

Hogy november óta miért nem változott semmi? A PTV akkor leszállította a terveket. Azokra azonban mégsem lehetett alapozni, mert közben a Megyei Bíróság október 24-én szakvélemény elkészítésére kérte fel az ÉMI Pécsi Minőségellenőrző Állomását november 30-i határidővel. Azt az állomás határidő-módosítást kérve december 30-ig át is adta. Ebben olyan új tényeket tárt fel, melyeket – utóbb kiderült –, nem lehetett figyelmen kívül hagyni a helyreállítás terveinek elkészítésénél.

A minap megtartott első bírósági tárgyaláson a peres felek az ÉMI szakvéleményének megállapításait úgy, ahogy elfogadták, ugyanakkor részletkérdések egyértelmű eldöntését kívánták meg. A szakvélemény arra biztosan jó, hogy birtokában konkrét építési, statikai és gépészeti terveket lehessen készíteni, hogy általuk mielőbb elkezdődhessék a helyreállítás.

A PTV a terveket a hét végéig elkészíti.

A Pécsi Építő- és Tatarozó Vállalat erre vár.

Murányi László

Díjnyertes pálya-munkák

Pályázati eredményhirdetésre került sor tegnap délután a Magyar Közgazdasági Társaság Baranya megyei Szervezete pécsi, technika házabeli Széchenyi klubjában. A társaság a Baranya megyei Tanács végrehajtó bizottságával közösen tavaly hirdetett pályázatot, két témakörben: javaslatokat kérve a tervező munka, valamint a pénzügypolitikai törekvések érvényesítésének javítására. Összesen 20 pályamunka érkezett be, közülük tizenegyet díjaztak. Mivel a pénzügyi témakörben a kiírtnál kevesebb számban pályáztak, a két kategóriát összevontan díjazták.

Az elbírálás szempontjait és a pályázat eredményét dr. Dányi Pál, a Megyei Tanács elnökhelyettese, a társaság megyei alelnöke ismertette, a pályadíjakat dr. Kisvári András, a társaság megyei elnöke adta át. Első díjat nem adtak ki. A két – egyenként 5000 forintos – II. díjat Petre András–Molnár Csaba–Farkas Jenő (Vállalatok, gazdasági egységek létszámának tervezése funkció alkalmazással) és Murányi Szabolcs (A megkülönböztetett támogatások hatása a megye kedvezőtlen termőhelyi adottságú termelőszövetkezeteinek gazdálkodására). Öt dolgozatot jutalmaztak III. díjjal, a szerzők: dr. Hanyecz Lajos–Tófalvi József, dr. Zala György, Albert László, Deák László–dr. Mannek Ede, Herich György. Négy dolgozat különdíjban részesült.

A társaság és a tanács az idén újabb pályázatot készül kiírni.

Napirenden az 1979. évi költségvetés

Az idén 514 lakást adnak át Komlón

Megkezdik a színház- és hangversenyterem építését

A Komló városi Tanács ez évi költségvetését és fejlesztési alap tervét állapították meg tegnap a városi tanács ülésén, melyen megjelent Hartmann János, az MSZMP városi bizottságának titkára, Kovács Lajos, a Baranya megyei Tanács tervosztályának helyettes vezetője, valamint a város díszpolgárai és a vállalatok vezetői.

Az idei költségvetési évben 124 millió 939 ezer forint áll a város rendelkezésére — hangzott el Orosz István, a városi tanács pénzügyi osztályvezetőjének előterjesztésében —, ebből az összegből oldják meg a város kommunális feladatait, valamint a szociális, kulturális és egyéb intézmények szakszerű működtetését. 1979-ben Komló oktatási és kulturális intézményeire több mint 56 millió forintot költenek, s a kulturális ágazat előtt álló feladatok nagyságát még az is növeli, hogy a szakmunkásképző intézet a városi tanács irányítása alá került, így fenntartásának, működtetésének gondja már a város „közügye" lett. A költségvetés 35,3 százalékát a szociális és egészségügyi ágazat teszi ki, több mint 44 millió forintot költenek a kórház, az orvosi rendelők fejlesztésére, a járóbeteg valamint az iskolai és üzemorvosi ellátás magasabb szintű követelményeinek megvalósítására. Az egészségügyi és az oktatási intézmények felújítására 4 millió forintot használhat fel a város, és az utak, járdák, hidak rekonstrukciós munkáira ugyanennyi jut.

Idén aránylag nagyobb összegű felsőbb tanácsi támogatásban részesült Komló, amit a város mint járási székhely előtt álló új és nagyarányú feladatok indokolnak.

Komló ez évi fejlesztési alapja 99 millió 200 ezer forint, aminek egy részét, több mint 53 millió forintot állami támogatásként kapott a város, a célcsoportos lakásépítésekhez. A fejlesztési alapból összesen 77 millió 368 ezer forintot fordítanak beruházásokra — számolt be Czukor Jánosné, a városi tanács terv- és munkaügyi osztályvezetője. 1979-ben 514 család költözhet új otthonba Komlón. A szilvási lakótelepen 372 OTP bányászlakást, a Tanácsköztársaság útján 84 lakást, a Bajcsy-Zsilinszky utcában 45 lakást, és újabb 15 tanácsi bérlakást adnak át év végéig. Míg a II. negyedévben elkezdik a központban a színház- és hangversenyterem építését, ami az itt lévő zeneiskolával és ifjúsági házzal együtt egy művelődési centrumot alkot majd. Idén erre a beruházásra 5 millió forintot fizetnek ki. Komló másik nagy célkitűzése a központi szennyvízderítő megépítése. Ennek tervdokumentumait év végén szállítják a tervezők, s ez a városnak 5 millió 200 ezer forintjába kerül. A komlói úttörők balatonberényi táborában még idén megkezdik a vizesblokk kiépítését, ami a nagyarányú táborfejlesztés első szakasza lesz.

A komlói vállalatok társadalmi munkaprogramjukkal járulnak hozzá a várospolitikai célkitűzések megvalósításához. Több mint 7 millió forint értékű társadalmi munkát terveznek 1979-re: főként a gyermekintézményeket támogatják, de részt vesznek az arborétum fejlesztésének munkálataiban és a város parkjainak gondozásában is.

G. M.

Mélyhűtött burgonya

A miskolci hűtőházból szerdán küldték el az idei első mélyhűtött hasábburgonya-szállítmányt a külföldi megrendelőknek. A tetszetős, többszínnyomású, polietilén tasakokban a megrendelők igénye szerint 2,5, valamint 4,5 kilogrammos csomagolású gyorsfagyasztott hasábburgonyából a miskolci hűtőház az első negyedévben mintegy ezer tonnát küld exportra.

A gyárilag készített hasábburgonyából a miskolci hűtőház a hazai igényeket is kielégíti.

Vélemények a takarékosságról

A tetteken a sor

Beszélgessünk a takarékosságról! – Ezzel a céllal ültünk asztalhoz Pécsett, az ÉPGÉP gyárában: Dusa János esztergályossal, a pártalapszervezet titkárával, Csupor János forgácsolóval, pártvezetőségi taggal és Takács Ferenc tmk-lakatossal, aki párttag, munkásőr.

A televízióban a minap látott-hallott Amfóra esettel indul a beszélgetés. Dícsérik a televízió riportját, amiért ilyen viszszás helyzetet pellengére állított. „Drága pénzért behozzuk a külföldi poharakat, ugyanakkor a magyar üveggyáraktól nem rendelnek, pedig hallottuk az egyik üveggyár vezetőjét: milliószámra képesek szép poharakat készíteni. S nincs megrendelésük. Kinek jó ez?"

Pocsékoljuk az ivóvizet

A takarékosság kapcsán csak „bemelegítés" volt a poharas história. Ki mennyi vizet, illetve melegvizet fogyaszt — ezt is helyes a takarékosság szempontjából vizsgálni. A rosszul zárható, csöpögő vízcsapok pazarolják a vizet, ezt az idestova már örökzöld „témát" határozott intézkedéssel kellene végre levenni a napirendről. Még az is elképzelhető, hogy néhány „nyugdíjas szaki" hívás nélkül végigjárná a házakat és megreperálná a csapokat. Többnyire nem nagy munkák ezek, gyorsan végeznének és jelentős mennyiségű víz lenne ezzel is megtakarítható. Csak hát valakinek meg kellene ezt szervezni. Halljuk, hogy órát, illetve vízmérőt szerelnek fel kísérletképpen több lakásban. Az elhasznált melegvíz mennyiségét méri majd. Ez így hirtelenjében takarékosságra ösztönözhet. Csakhogy az órákhoz kell leolvasó — aztán időnként javítani is szükséges, tehát javítóhálózatot is létre kell hozni, szóval az a kérdés, hogy nem lesz-e túl költséges a mérés hátterének megteremtése? Nem veszítjük-e el a réven azt, amit a vámon megspórolunk?

Az árammal való takarékosságra fordul a szó. „Én nem azt mondom, hogy most aztán városainkra sötétség boruljon, de minek például éjfél után is az a nagy kivilágítás? Késő éjjel minek, illetve kinek világítjuk a kirakatokat? A fele fény is megtenné. Vannak területek, ahol túlságosan is sok fényforrás üzemel, másutt pedig a minimális igény is kielégítetlen. Sötét utcán vagy utcaszakaszon kénytelen botorkálni például az esti műszakból haza igyekvő. Meg kellene keresni és találni az ésszerű világítás arányát."

„Az bosszantja az embert, hogy ott, ahol megtalálták a takarékosság lehetőségét, ott sem alkalmazzák. Ismét a tévére hivatkozom. Bemutatták ezt a falburkoló anyagot, ami kitűnő hőszigetelő, tartja télen a lakás hőjét. Kísérletről volt szó, ami nagyszerűen bevált. Nem is drága. De mégsem alkalmazzák. Miért nem? Ezekre jobban oda kellene figyelni! Bemutatni, népszerűsíteni a jó kezdeményezéseket, kísérleti eredményeket és főként alkalmazni! Nem kifizetődő az építőnek vagy az építtetőnek? Akkor rossz az a bizonyos „mutató", azt kell megváltoztatni."

„Nagyon hasznos és jó határozataink vannak. Ilyen a takarékossági felhívás. Takarékoskodni energiával, idővel, anyaggal, munkaerővel, amihez hozzájárulhat a jó üzem- és munkaszervezés is. Hadd említsek egy példát a mi gyárunkból. A csavarokról van szó. Szabványcsavarokról. Sok fajtája nem kapható! A csavargyár képtelen — legalábbis ez a tapasztalatunk — az igényeket kielégíteni. Csavar nélkül pedig megáll a munka, nem tudjuk feladatunkat — a különböző építőgépek javítását — megoldani. De a munkának mennie kell! Mit tehetünk és tehet a többi üzem is szabványcsavar hiányában? Kisüzemi módszerrel gyártja a csavarokat, a kötőelemeket. Filléres dolgok ezek és szakmunkások nem a szakmájukban dolgoznak, hanem csavarokat készítenek. Mi ez, ha nem pazarlás? Én mint lakatos, innen kevésbé látok ehhez hasonló nagyobb horderejű dolgok mögé, de az én véleményem: ha a csavargyár nem tudja az igényeket kielégíteni, fogyasztóit, rendelőit ellátni, akkor a gyárat bővíteni kell. Beszélünk munkaerőhiányról, ugyanakkor a szakképzett és rendelkezésre álló munkaerő nem azt végzi, amit végeredményben végeznie kellene."

„Hadd folytassam — ugyanezt a gondolatot az alkatrészhiánnyal. Magyar gyártmány az E 400-as eszterga. Jó gép, csak ha meghibásodik, a jóisten anyagbeszerzője sem talál hozzá pótalkatrészt. Lassan már ott tartunk, hogy az ismerős szaktársamat kérem, aki hasonló gépen dolgozik valahol másutt, hozzon már kölcsön alkatrészt. Szerencsés esetben hoz. Hoz? Hogyan? Már majdnem azt mondom, hogy úgy tud hozni, ha lopja! A havernak lopja, hogy az dolgozhasson az üzemi gépen. Ami itt az alkatrész körül van, az... Rendbe kell tenni ezt a területet!"

Fölösleges értekezletek

„Az időpazarlásról még egyet szót. Nálunk már megszüntettük a sokféle értekezletesdit, de beszélve ismerősökkel, úgy tűnik, van még bőven felesleges megbeszélés, tanácskozás, pazarolva sok ember idejét. Kétségtelen: bizonyos dolgokat adott fórumokon szükséges megbeszélni. De kétlem, hogy mindarra a tanácskozásra szükség van, amit a tv-ben látok, a rádióban hallok, az újságban olvasok nap mint nap. És még mennyi lehet ezeken kívül? És milyen hosszúak? Van, aki szóhoz jut és nem tudja abbahagyni!"

Azzal fejeztük be, hogy most vessünk véget ennek a beszélgetésnek és a sor a cselekedeten van. Mindenkinek a maga munkaterületén!

Garay Ferenc

Személy szerint büntetni, elismerni

A történetet egy barátom mesélte. Szó szerint közreadom:

Elsős a fiam, túl az első féléven. Megkaptuk az értékelőben az „osztályzatait". Hát, mit mondjak? Volt benne mindenféle minősítés, a többsége olyan középutas. Tudjuk, nem zseni, így még puszit is kapott tőlünk egy-két nógatás mellé. Azért nagyon vártuk az értékelő szülői értekezletet, szerettük volna megtudni, a többi sráchoz képest milyen a miénk.

Este hatkor kezdődött, beültünk a gyerekek padjaiba, szemben velünk az osztályfőnök. Furcsán éreztük magunkat felnőtt fejjel kiselsősként. A tanárnő nagy halom ívpapírt emelt fel és monoton hangon olvasta az otthon gondosan megfogalmazott véleményét. Jó, gondoltam, csinálják ezt mások is így. De ha befejezte, majd csak elmondja minden szülőnek, hogy csemetéje miben jó, miben gyenge, meg minden ilyesmit.

A tanárnéni olvasott, olvasott. „A betűket jól fűzi három tanuló, csúnyán ír két tanuló... A számhalmazokkal jól bánik 15 tanuló, nehezen birkózik meg 9, kettő sehogy se boldogul..." Egy-egy számadat után szülőtársaim kidüllesztett mellel vagy a padba csúszva várták, most jön az ő Karcsijuk, Eszterük, Pistikéjük.

Majd három tucat szülő hiába várta. Valamennyien minden dicséretre és minden elmarasztalásra elszánva ültünk be a padokba. Tudni szerettük volna, hányadán is állunk; gyerekünk kiváló, közepes, trehány, esetleg osztály szégyene. Konkrétan, név szerint.

Mindenre elszánt szülőtársaim a kifogyhatatlan gyöngybetűs lapok láttán, a senkihez se szóló felolvasás hatására unatkozni, majd lassan szállingózni kezdtek.

Az osztályfőnök a végére ért. Csalódva pillantott fel, alig ültünk vele szemben talán tucatnyian: „Érdemes volt ennyi munkát beleölni?"

Hát igen. Mi azért mentünk, mert a gyerekünk előmenetele érdekel, mindenki a sajátjára kíváncsi. Nekünk, helyettünk ne szemérmeskedjen, ne ködösítsen senki.

Talán miattunk nem merte megnevezni, ki miben gyenge, ki miben jó, nehogy szégyenkezzünk? Na és, ha az én srácom kapar a legcsúnyábban? Ha ő így látja, biztos így is van. Akkor meg nem szégyenkeznem kell, hanem rendszeresen elővenni otthon a gyereket és gyakoroltatni vele az írást.

Jó és rossz cselekedetéért mindenkit személy szerint kell „büntetni" és elismerni. Nem árt, ha megtanulja az a ... kölyök. De valójában milyen is!?

Murányi László

Legfontosabb a bűnesetek megelőzése

Fiatalok a szigetvári főtéren

Az ifjúságvédelem önkéntes segítői

Fokozott törődés a hátrányos helyzetű fiatalokkal Szigetváron

Hivatalosan 1968. december 18-án alakult meg Szigetvárott az ifjúságvédelmi önkéntes segítő csoport, melynek soraiban pedagógusok, gyermekorvos, hivatásos pártfogó és még mások támogatják a rendőrség munkáját. Az önként vállalt társadalmi funkció célja a gyermek- és ifjúkori bűnözések megelőzése. A csoport megalakulását az indokolta, hogy 10—12 évvel ezelőtt, Szigetvár várossá szerveződése idején tömegesen özönlöttek a városba a környékbeli fiatalok.

– Hogyan alakult az eltelt évtized alatt az önkéntes ifjúságvédők munkája – erről beszélgetünk Szilágyi Ferenc rendőr hadnaggyal, a Szigetvári Rendőrkapitányság ifjúságvédelmi előadójával.

– Mindenekelőtt le kell szögezni – mondja Szilágyi Ferenc –, hogy alapvetően nincs a szigetvári ifjúsággal problémánk. Nagy többségük becsületesen dolgozó, tanuló fiatal. Tehát a rendőrség az ifjúságnak csak igen kis hányadával kerül kapcsolatba. Nagy segítség a számunkra, hogy ezzel a szerencsére szűk réteggel való törődésünk során éppen azok működnek együtt velünk, akik erre a leginkább hívatottak, a pedagógusok. A város tanintézeteiből már akkor kapjuk a jelzéseket, amikor még nincs nagy baj, és azoktól kapjuk, akik a legjobban ismerik az érintett fiatalokat, mindennap találkoznak velük, így a bajok megelőzésében a leghatásosabb segítséget nyújthatják.

– Milyen területeket fog át ez a munka?

– Segítőink széles területen dolgoznak együtt velünk. Részt vesznek az esti-éjszakai ellenőrzésekben, fölosztva egymás között az egyes területeket. Ilyenek a szórakozóhelyek, a vár, Zrínyi tér, mozi, vasútállomás környéke. Ezeknek a késői órákba nyúló „sétáinknak" főleg ünnepnapokon van nagy jelentősége. Idetartoznak aztán a diszkók, koncertek, politikai megmozdulások, fölvonulások, koszorúzások, sportrendezvények. Gyakran látogatjuk a környező községek művelődési központjait (Somogyapáti, Mozsgó stb.). Egyszóval az önkéntes segítők mindenütt ott vannak, ahol a fiatalok nagyobb csoportja megjelenik. Segítik a nyomozást, családlátogatásokat végeznek, környezettanulmányokat készítenek. Felvilágosító, propaganda tevékenységet is folytatnak egészségügyi, erkölcsi, jogi, nevelési, általános magatartásbeli kérdések megvilágításával. A szakmunkásképzőben és a gimnáziumban a belügyi témájú osztályfőnöki órák előkészítésében is segítenek.

– Milyen bűnügyekkel kellett megbirkózniuk az eltelt évtized alatt?

– Tíz évvel ezelőtt több nagy létszámú – egyenként 15–20 tagú – galeri működött a városban. Komoly erőfeszítéseket jelentett ezek felszámolása. Az évek során eltűntek a város tereiről, a vár környékéről a garázda viselkedésű fiatalok. De azóta is nagyon oda kell figyelnünk, hogy ne szerveződhessenek újjá ezek a csoportok. Mivel Szigetvárnak nagy az idegenforgalma, figyelemmel kell kísérnünk az idelátogató fiatalokat is.

– A bűnügyek 50–55%-át a személyi tulajdon sérelmére elkövetett lopások teszik ki. Előfordult járműlopás, garázdaság, testi sértés és szabálysértések, például verekedés, botrányos részegség. Pedig ezek a fiatalok még nem is fogyaszthatnának szeszes italt. Csökkent a nemi erkölcs terén elkövetett bűnesetek száma. Az utóbbi időben viszont ugrásszerűen megnőtt a közlekedési vétségek következtében okozott, nem egyszer halálos kimenetelű balesetek száma. Vannak szülők, akik nem gondolják meg, milyen sokat árthatnak a gyereküknek, amikor a 14 évesnek segédmotort, 16–17 éves fiuknak motorkerékpárt, az érettségizőnek autót vesznek. Ez ugyan összefügg az életszínvonal emelkedésével és a motorizálódással, de hogy milyen káros, csak akkor derül ki, amikor egy-egy tragédia bekövetkezik. Van még egy

– Miben látja a gyermek- és ifjúkori bűnözésnek az okát?

– A családokkal való foglalkozások minden esetben azt bizonyítják, hogy ahol súlyos baj van a gyerekkel, ott baj van a családdal is. A gyerek „ügye" tehát következménye valaminek. Tulajdonképpen minden gyermek a család életének tükörképe, nem egyszer áldozata. Részeges, garázda szülők, munkakerülés, rendezetlen körülmények, anyagi és szellemi elmaradottság, vagy enyhébb esetben elhanyagoltság, szeretetlenség, szitok, verés, durvaság – a gyerek menekül az ilyen környezetből és csavarogni kezd. Súlyos jegyzőkönyvkötegek tanúsítják, milyen iszonyú torzulásokat okoz a szülők felelőtlensége gyermekeik erkölcsi fejlődésében, s milyen elképesztő rombolást végez az életükben. Önkéntes segítőink szerepe talán itt a legnagyobb. Sajnos, vannak esetek, amikor nem tudunk mást tenni, mint kivonni a gyereket a veszélyeztetett környezetből.

Az önkéntes ifjúságvédők munkájának hatása sokkal nagyobb, mint amit adatokkal ki lehet fejezni, hiszen a megelőzés nem mérhető számokban. S áldozatos munkájukra mindaddig szükség lesz, amíg lesznek elhanyagolt, segítésre szoruló gyerekek.

Hegedüs Magdolna

„Konzervéttermek, automata cukrászok"

A kedvező eredmények folytatásaként tovább növeli a vendéglátóipar az ételkínálatot azzal, hogy minden napszakban megfelelő választékot nyújt. Bővítik a reggelizés lehetőségeit, a délelőtti és a délutáni étkezésekhez „előveszik" a kisadagrendszert, valamennyi vendéglátóüzletben – legyen az italbolt vagy éjszakai bár – tartanak valamilyen ételt, a munkahelyi vendéglátásban pedig elsősorban vacsorával gondoskodnak a második és a harmadik műszakban dolgozók ellátásáról – hangsúlyozta Gellai Imre, a Belkereskedelmi Minisztérium Vendéglátó Főosztályának vezetője szerdán a MUOSZ-ban tartott tájékoztatóján. Ennek keretében a vendéglátás országos irányításának szervezeti változásait, idei főbb üzletpolitikai irányelveit és soron következő feladatait ismertette. Részletesen beszámolt a vendéglátó-hálózat színvonalának növelését, a hálózat fejlesztését célzó intézkedésekről is.

Jóllehet, a minisztérium szervezetében kettévált a vendéglátás és az idegenforgalom, a hálózatban nem oszthatók meg ilyen egyértelműen a feladatok. Az idegenforgalmi területek ellátása – mégpedig mind nagyobb tömegek ellátása – a vendéglátóiparra hárul. Éppen ezért az idén – idegenforgalmi alap támogatásával – gyorsított fejlesztési programot indítanak. A Balaton északi és déli partján együttesen 24 korszerű önkiszolgáló bisztró és élelmiszeráruház építése kezdődik, közülük 15 már a szezonnyitásra elkészül. A Velencei-tónál 3–3 étterem és élelmiszeráruház épül.

Ugyancsak az idegenforgalmi alapból bővítik a nyugatdunántúli vendéglátást. Mosonmagyaróváron és Kőszegen kombinált önkiszolgáló és hagyományos étterem, Sopronban ételbár-vendéglő, Zalaegerszegen vendéglő épül.

Az idén megjelennek az őszi BNV-n bemutatott és sikert aratott „konzervéttermek" is az idegenforgalmi területeken. A Balatonnál 8, a Duna-kanyarban – eddig ellátatlan helyen – 3 étterem létesül a konzervipar közreműködésével.

Sok gondot okoz a vendéglátóiparnak a süteményellátás, miután a központi termelő üzemek nem győzik az igények kielégítését. Ezért, ahol a kapacitás lehetővé teszi, a melegkonyhás üzletekben is beállítanak cukrászt, készítenek süteményt. Ezenkívül az idén tíz vállalatnál „automata cukrászt" helyeznek üzembe. A japán gép egy műszakban 16–18 ezer sütemény gyártására képes. Az automatával természetesen csak tömegárut, egyszerűbb vajas süteményeket készítenek, az „igazi" cukrászoknak így több idejük jut a munkaigényes készítmények előállítására.

Napirenden a zöldség-gyümölcs forgalmazás

A kormány zöldségprogramjának végrehajtása jó ütemben halad. Hazánkban a zöldség–gyümölcsellátás színvonala változatos és kielégítő, de gyakran a háziasszonyoknak és a termelőknek is vannak ezzel kapcsolatos megjegyzéseik. A termelőknek az, hogy sokszor indokolatlanul is akadozik az átvétel, a háziasszonyoknak pedig elsősorban az árral és a minőséggel szemben vannak jogos kifogásaik –, hangsúlyozták a Hazafias Népfront Országos Tanácsának szövetkezet- és agrárpolitikai, valamint gazdaságpolitikai bizottságának szerdai közös ülésén, amelyen a zöldség–gyümölcsellátás tapasztalatait és várható tendenciáit vitatták meg a szakemberek.

A Nagyvásártelepen megtartott tanácskozáson a résztvevők az előbbiekhez azt is hozzáfűzték: napjainkban a zöldség–gyümölcsforgalmazás fejlesztése az a láncszem, amelyik a fogyasztás növekedését, az áruk minőségének javítását és a termelés stabilizálását meghatározó jelleggel befolyásolja. Ezért mindenekelőtt a forgalmazásban kulcsszerepet betöltő vállalatok kereskedelempolitikai szemléletét, munkájuk szervezettségét és telephelyeik, üzemeik felszereltségét kell javítani.

HÍREK

1979. FEBRUÁR
1
CSÜTÖRTÖK

Szeretettel köszöntjük névnapjuk alkalmából
IGNÁC
nevű
kedves olvasóinkat

A Nap kél 7.11 — nyugszik 16.45 órakor. A Hold kél 9.28 — nyugszik 22.17 órakor.

A közélet hírei

Szerdán Losonczi Pál, az Elnöki Tanács elnöke előtt esküt tett Dobos István, a Központi Népi Ellenőrzési Bizottság elnökhelyettese, valamint dr. Kovács Imre és Pásztor Gabriella, a Központi Népi Ellenőrzési Bizottság megválasztott tagjai. Az eskütételen jelen volt Borbándi János, a Minisztertanács elnökhelyettese, Hoós János, az MSZMP KB gazdaságpolitikai osztályának vezetője és Szakali József, a Központi Népi Ellenőrzési Bizottság elnöke.

✲

Huszár István miniszterelnökhelyettesnek, az Országos Tervhivatal elnökének meghívására szerdán Budapestre érkezett Kiril Zarev, a Bolgár Népköztársaság miniszterelnök-helyettese, a Bolgár Állami Tervbizottság elnöke, hogy tárgyalásokat folytasson a két ország tervezési együttműködésének fejlesztéséről. A Ferihegyi repülőtéren Huszár István fogadta. Jelen volt Vlamidir Videnov, a budapesti bolgár nagykövet is.

✲

A külkereskedelmi törvény meghozatala óta minisztertanácsi határozat, több külkereskedelmi miniszteri rendelet és más jogszabályok segítették elő a törvény végrehajtását — mondotta el Szalai Béla külkereskedelmi államtitkár szerdán az országgyűlés kereskedelmi bizottságának ülésén. A képviselők Palkó Sándor elnökletével megvitatják a törvény végrehajtásának négy esztendős tapasztalatait. A törvény jó alapot ad nemzetközi fórumokon irányítási rendszerünk bemutatására, törvényességének, áttekinthetőségének hangsúlyozására, s tájékoztatást ad arról is, melyek azok az alapvető törvényben lefektetett elvek, amelyeket szerződő partnereinknek is tudomásul kell venniük kapcsolataik kialakításánál.

Ma este

SZÍNHÁZ

Nemzeti Színház: Balettest Beethoven VI., VII. szimfóniájára (este 7 órakor) Bartók-bérlet.

MOZI

Petőfi: Ragadozó madarak (2, 4, 6, 8)
Kossuth: Ragadozó madarak (10, 12) A fej nélküli lovas (2, n5) A nő illata (f7, f9) **Tanárképző Főiskola:** Blöff (5) Conrack (f8) **Fekete Gyémánt:** Szót kérek (6) **Jószerencsét:** Zsarutörténet (4, 6) **Rákóczi:** A nagy balhé (5, 7) **Május 1.:** A szegények kapitánya (f6) **Bóly:** Halálodra magad maradsz (7) **Harkány:** Felkavart víz (7) **Komló, Május 1.:** Egy romantikus angol nő (f5, hn7) **Mohács:** Már ez is probléma? (6, 8) **Pécsvárad:** Nem élhetek muzsikaszó nélkül (7) **Sásd:** Tecumseh (7) **Sellye:** A ménesgazda (7) **Siklós:** Sherlock Holmes legkedvesebb bátyjának kalandjai (7) **Szigetvár:** Rocky (8)

időjárás

Várható időjárás csütörtök estig: eleinte erősen, majd változóan felhős, főként éjszaka és reggel helyenként ködös idő. Elszórtan havaseső, hózápor. Többfelé megélénkülő, néhány helyen megerősödő északnyugati, északi szél. Várható legalacsonyabb éjszakai hőmérséklet: általában 0—mínusz 5 fok között, néhány derültebb, hóval borított helyen mínusz 10 fok közelében. Legmagasabb nappali hőmérséklet csütörtökön 5 fok körül.



Ragadozó madarak

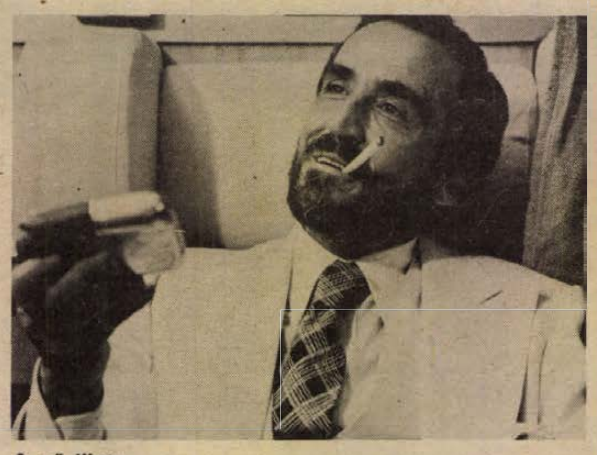

A nő illata

A HÉT FILMJEI

RAGADOZÓ MADARAK

Egy amerikai rádióadó ügyeletes riportere — Harry Walker — véletlenül egy bankrablás előkészületeire lesz figyelmes. Értesíti a rendőrséget, de ezalatt a banditák lelövik az őröket és 200 ezer dollárt rabolnak el, még egy túszt is magukkal cipelnek. Walker gépével követi az autón menekülőket . . .

A NŐ ILLATA

Fausto kapitány vidáman és nagy lendülettel habzsolja az életet, de mint utóbb kiderül, rejtélyes módon kettős öngyilkosságra készül. A főszerepben Vittorio Gasmant láthatjuk, a rendező Dino Risi, akinek A pap felesége című filmjét nemrég láthattuk a tv-ben.

Magyar küldöttség a BVT berlini ülésén

A magyar békemozgalom képviseletében Sebestyén Nándornénak, az Országos Béketanács elnökének, a Béke-világtanács elnökségi tagjának vezetésével öttagú küldöttség utazott szerdán Berlinbe, a Béke-világtanács február 1—5. között tartandó ülésére. A tanácskozás napirendjén olyan fontos kérdések megvitatása szerepel, mint a leszerelés, az enyhülés, a nemzetközi szolidaritás erősítése Vietnam, Laosz és Kambodzsa népeivel, a nemzeti felszabadító mozgalmakkal, a társadalmi haladásért küzdő erőkkel.

◆

— Nagy erők bevetése, jó szervezés és áldozatvállalás eredményeként a reméltnél is gyorsabban helyreállították a Dél-Dunántúlon a hétfő éjszakai vihar által megrongált villamos hálózatot és távbeszélő összeköttetést. Szerdán délelőtt már sehol nem volt áramhiány. Megszólaltak az elnémult telefonok is, „élő" a kapcsolat valamennyi déldunántúli községgel.

— A Stollogen nevű autófestéket próbálják ki ezekben a napokban a VILLGÉP autójavító üzemében. A kitűnő minőségű anyagból egyelőre két színt használnak, s csak később egészítik ki a választékot. A Stollogen — amellyel többek között a Volkswageneket is festették — magasfényű, rugalmas és jól védi a karosszériát is.

◆

Esküvő

KALÓCZY KATALIN
és
HARNOS ISTVÁN

értesítik kedves ismerőseiket, hogy 1979. február 3-án délután 4 órakor házasságot kötnek a Komló városi Tanács házasságkötő termében.

Kiránduló-központ Orfűn

Épül az orfűi kirándulóközpont. 1979 és 80-ban 15 millió forintot fordít a Sásdi Költségvetési Üzem az orfűi kirándulóközpont építésére; ebből az összegből mintegy 9 milliót fordítanak a kirándulóközpontra még ebben az évben. Az üzem végzi a magasépítési munkát; nyolc, egyenként 10x10, illetve 10x12 méter alapterületű épületet húznak föl. Az orfűi kirándulóközpontban többek között téli fürdőt, üzletsort, öltözőt létesítenek. Amint az időjárás engedi, elkezdik az alapozást, s még ebben az évben tető alá hozzák az épületeket. A belső munkákat az alvállalkozók végzik, így a Bonyhádi Faipari Ktsz, s a válaszfalakat a Dombóvári UNIO Szövetkezet.

◆

— Játszótér és közlekedési park. A nemzetközi gyermekév alkalmából idén május elsejére háromszázezer forint értékű társadalmi munkában gyermek közlekedési parkot építenek Sásdon, a sportpálya mellett. A központban, az ÁBC-vel szemben ugyancsak május 1-én adják majd át a község negyedik játszóterét. S végül Sásd ötödik játszóterének — mely az irodaházak mellett lesz — előkészítő munkáit is elkezdik még ebben az évben.

— A budapesti Híradó Filmszínház új neve Horizont — így döntött szerdai ülésén a Fővárosi Tanács végrehajtó bizottsága. A névváltozást indokolja, hogy a mozi — új profilja szerint — a rövidfilmek, a riport- és dokumentumfilmek, valamint a szociológia segítségével készülő dokumentarista játékfilmek bemutatóhelye. A megváltozott műsorszerkezetet tükrözi az új elnevezés: a Horizont.

◆

Gazdasági bíróság

A Gyulai Megyei Bíróság szerdán másfél millió forint gazdasági bírságot szabott ki a Mezőhegyesi Vas-, Fa-, Fém- és Gépipari Szövetkezetre. Kötelezte a szövetkezetet továbbá 14 102 forint szakértői díj és 45 ezer forint eljárási költség megfizetésére is.

A bíróság ítéletének indoklásában rámutatott, hogy a szövetkezet nem tartotta be az árképzéssel kapcsolatos előírásokat, közvetlen bérköltségként számolt fel közvetett jellegű béreket és az áru előállítására felhasznált anyagoknál is többet számolt be az árba. Ezzel egymillió-huszonnégyezer forint tisztességtelen haszonra tett szert.

◆

— Elmaradt a mozielőadás. Hétfőn az Art Kinoban a fiatal, tehetséges rendező, Tarr Béla filmjét vetítették volna, azonban — mint kiderült — a Családi tűzfészek használhatatlan kópián érkezett Pécsre. A Moziüzemi Vállalattól kapott információ szerint a filmet februárban be tudják mutatni.

Üzemavatás

Szovjet gyártmányú, úgynevezett lineáris elektrongyorsító berendezést adtak át szerdán a Villamosszigetelő- és Műanyaggyárban. Ezzel elkészült az ország első ipari méretű gépi besugárzó üzeme.

A villamos és kábeliparban rég megoldásra váró feladat a szerelési munka korszerűsítése, hőre zsugorodó kábelszerelvények alkalmazása. Ezeket eddig csak tőkés importból lehetett beszerezni — az új üzemben, az új szovjet berendezéssel a hőre lágyuló anyagokat nagy energiájú elektronsugárzással átalakítják. Az anyagban kémiai folyamat játszódik le, s így hőre keményedő tulajdonságokat vesz fel. Az ily módon készülő szerkezetekkel hermetikusan zárhatják egyebek közt a telefonkábeleket. Széles körben alkalmazhatók továbbá az olajiparban és a bányászatban is. Az üzemszerű gyártás ez év második felében kezdődik meg.

◆

— Új forgalomirányító jelzőlámpát helyeztek üzembe tegnap Pécsett, ezúttal a József Attila utca—Petőfi utca sarkán. A berendezés a 6/A út többi lámpájával szinkronban működik.

— Térkép a Duna déli árteréről. A Dunaföldvár és az országhatár között található természeti értékek helyéről, megközelítési útvonalairól térképet készített Tóth Imre, a PAB növénytani és természetvédelmi munkabizottságának tagja. A térképen jelöli a bátai háromévszázados tölgyet, melyen fekete gólyák fészkelnek, s Báta másik érdekességét, a gyöngyvirágos tölgyest. Különlegességnek számít az ordasi temető Rákóczi tölgyfája is.

— Új szövetkezeti lakások Harkányban. Házilagos beruházással 23 új szövetkezeti lakás építését kezdik meg Harkányban a rendőrségi épület háta mögött, a siklósi Vak Bottyán Lakásépítő és Fenntartó Szövetkezet keretében. A kiviteli tervek várhatóan áprilisra készülnek el, utána megkezdődhet az építkezés.

A RÁDIÓ ÉS TELEVÍZIÓ MŰSORÁBÓL

RÁDIÓ

KOSSUTH RÁDIÓ

8.27: Lisa Della Casa operaáriákat énekel. 8.49: Slágermúzeum. 9.44: Zenevár. 10.05: Dominó. 10.35: Beethoven: D dúr szonáta. 10.54: Színes népi muzsika. 11.39: Az élet komédiásai. Jókai Mór regénye rádióra alkalmazva. XIV. rész. 12.35: A rendőr sétál az utcán. Riport. 12.50: Zenemúzeum. 14.29: Szabadpolc. 15.10: Fúvósesztrád. 15.28: Gyermekeknek. 16.05: Magyar remekírók: Balassi Bálint összes művei. Könyvszemle. 16.15: Kamarazene. 17.07: Irott malaszt? 17.32: Első csengetés. 18.15: Hol volt, hol nem volt... 19.15: Melis György nótákat énekel. 19.35: Kapcsoljuk az Erkel Színházat. A Magyar Állami Hangversenyzenekar hangversenye. Közben: kb. 20.30: A Dunánál. Kb. 20.50: A hangversenyközvetítés folytatása. Kb. 21.45: Operettdalok. 22.20: Tíz perc külpolitika. 22.30: A dzsessz világa. 23.30: Mendelssohn és Schubert kórusműveiből. 0.10: Som Lajos táncdalaiból.

PETŐFI RÁDIÓ

8.05: Révész László saját feldolgozásaiból vezényel. 8.20: Tíz perc külpolitika. 3.33: Napközben. 10.33: Zenedélelőtt. 11.30: Csak fiataloknak! 12.33: Nemzetiségeink zenéjéből. 12.55: Kapcsolás a nyíregyházi stúdióba. 13.25: Gyermekek könyvespolca. 13.30: Dörmögő muzsika. 14.00: Szine — java. 16.00: Énekszóval, muzsikával. 16.35: Idősebbek hullámhosszán. 17.30: Ritmus a köbön. 17.50: Couperin: Győzelem. 18.00: Disputa. 18.33: Hétvégi panoráma. 19.55: Slágerlista. 20.33: Kabarécsütörtök. 21.33: Tudomány és gyakorlat. 22.03: Nótacsokor. 23.15: Fall operettjeiből.

HARMADIK MŰSOR

8.08: Zenekari muzsika. 9.00: Iskolarádió. 9.30: Földes Andor Mozart-műveket zongorázik. 10.30: Dzsesszfelvételekből. 11.05: Richard Strauss operáiból. 11.53: Az 1978. évi moszkvai Csajkovszkij verseny záró hangversenye. I. rész. 14.08: Daróci Bárdos Tamás: Hegyközi lakodalmas. 14.21: Berlioz: Rómeó és Júlia — dramatikus szimfónia. 16.00: Zenei Lexikon. 16.20: Főiskolai kórusok találkozója Budapesten. 16.50: Ótórai tea. 17.55: Wagner-ciklus. Lohengrin. Háromfelvonásos opera. 19.05: Disputa. 19.35: Az operaközvetítés folytatása. Közben: 21.01: Egy ember élete. Epizódok Kassák Lajos regényéből. 21.40: Az operaközvetítés folytatása. 22.49: Régi muzsika. 23.12: Zenei panoráma.

PÉCSI RÁDIÓ

17.00: Hírek. 17.05: Zenélő Dél-Dunántúl. Dr. Nádor Tamás összeállítása.* — Szkladányi Péter hangversenykrónikája — Zenés hírek Kaposvárról, Pécsről, Szekszárdról. — Vonzó-e a muzsikus pálya? Dobos László jegyzete. — Új kórus alakult Mohácson. Várnai Ferenc riportja. — Komló zenei életéről. Hamar László tudósítása. 17.30: Nem számtan — matematika. Simon Márta riportja. 17.40: Horváth Mihály: Népdalszvit. A Nagy Lajos Gimnázium vegyeskarát és a pécsi helyőrség fúvószenekarát a szerző vezényli. 17.45: Helyesen, magyarul . . . dr. Rónai Béla nyelvművelő ötperce. 17.51: Tom Jones és a Les Djons együttes felvételeiből. 18.00: Dél-dunántúli híradó. 18.15: Könnyűzene. 18.30: Szerb-horvát nyelvű műsor. Hírek. — Hangulatok zenében. — A pécs—eszéki daloskapcsolatok történetéből. Vargha Dezső levéltáros írása. — Találkozások: Az erdész. — Kersics Anka énekel. 19.00: Német nyelvű műsor. Hírek. — Szekszárdon láttuk, hallottuk. Riportműsor. — Zenés kívánságok. 19.30: Műsorzárás.

MAGYAR TV

7.59: Tévétorna (ism., sz.). 8.05: Földrajz (ált. isk. 8. o.) Vegyiparunk. 8.35: Stop! Ki és hogyan utazhat utasként a kerékpáron? (sz.). 9.50: Élővilág (ált. isk. 5. o.). 10.05: Élővilág (ált. isk. 6. o.). 10.20: Óvodások filmműsora. Kisfilm összeállítás. 1. Mackó Misi és az időjárás viszontagságai. Lengyel bábfilmsorozat (sz.). 2. Szellemjárás Hurvineknél. Csehszlovák bábfilmsorozat (ism., sz.). 10.40: Melyiket az ötezerből? Pályaválasztási műsor gyerekeknek. Állategészségőr (ism.). 10.55: Kuckó (ism.). 14.45: Iskolatévé. Földrajz (ism.). 15.20: Stop! (ism., sz.) 15.30: Élővilág (ált. isk. 5. o.) (ism.) 16.33: Hírek. 16.40: Tizen Túliak Társasága. 17.20: Forradalmak nemzedéke. Emelt fővel. Beszélgetés Hunya Istvánnal (ism.). 18.05: Telesport. A sportújságírók díjainak átadása 1978. év legjobb magyar sportolóinak. 18.30: Reklám. 18.35: Segítség. Dokumentumfilm. 19.05: Reklám. 19.10: Esti mese. 19.20: Tévétorna (sz.). 19.30: Tv-híradó. 20.00: Szeresd, vagy hagyd el. Magyarul beszélő lengyel film (sz.). 21.20: Műkorcsolya Európa Bajnokság. Férfi szabadonválasztott gyakorlatok. Közvetítés Zágrábból (sz.). Közben: kb. 22.30: Tv-híradó 3.

MÁSODIK MŰSOR

18.50: Francia nyelvtanfolyam. 19.05: Orosz nyelv (ált. isk. 6. o.) (sz.). 19.30: Tv-híradó. 20.00: Az „alsó tízezer". A terrorizmus gyökerei az NSZK-ban (ism., sz.). 20.55: Tv-híradó 2. 21.15: Reklám. 21.20: Élni a magunk módján. Magyarul beszélő szovjet film.

JUGOSZLÁV TV

17.10: Magyar nyelvű tv-napló. 17.45: Goce Delcev futára — gyermekműsor. 18.15: Tudomány. 18.45: Homokóra — vetélkedő. 19.15: Rajzfilm. 20.00: Délkörök — külpolitika. 20.50: Marija — drámasorozat (ism.). 22.05: Akciók. 22.25: Műkorcsolya EB: férfiak.

MÁSODIK MŰSOR

17.30: Rajzfilm. 18.45: Új énekek. 19.15: Nap, felhők, szél — tájékoztató adás. 20.00: Közeli találkozások. 22.00: Huszonnégy óra.

Kórházi felvételes ügyeletek

Mindennapos felvételi ügyeletek gyermek belbetegek részére Pécs város: POTE Gyermekklinika, Szigetvár város és járás, a pécsi és a volt selylyei járás: Megyei Gyermekkórház. Gyermeksebészeti, gyermekfülészeti betegek, égett és forrázott gyermekek részére páratlan napokon: POTE Gyermekklinika, páros napokon: Megyei Gyermekkórház, Pécs és a megye egész területéről.

Felnőtt belgyógyászat, sebészet, baleseti sebészet: I. sz. klinikai tömb. Égési sérülések: Honvéd Kórház. Koponya- és agysérülések: Idegsebészet. Felnőtt fül-, orr-, gégészet: POTE Fül-, Orr-, Gégeklinika.

SOS-ÉLET telefonszolgálat hívószáma 12-390, este 7-től reggel 7 óráig.

ÉJSZAKAI ÜGYELETES GYÓGYSZERTÁRAK

I. kerület Pécs-Vasas II., Bethlen G. u. 8. sz. 10/52. sz. gyógyszertár, Pécs-Meszes, Szeptember 6. tér 1. 10/3. sz. gyógyszertár, II. ker. Pécs, Kossuth u. 81. 10/8. sz. gyógyszertár, Pécs, Munkácsy M. u. 4. sz. 10/9. sz. gyógyszertár, III. ker. Pécs, Veress E. u. 2. sz. 10/7. sz. gyógyszertár.

◆

— Krumpliskenyér. Ebben az évben a mágocsi sütőüzemben is elkezdik a burgonyás kenyér sütését, amiből a tervek szerint ezerötszáz mázsát készítenek az idén. Emellett 16 500 mázsa fehér kenyeret sütnek. A 36 üzletet ellátó sütőüzemben a burgonyás kenyér készítését a közeli hetekben kezdik meg.

Jerzy Edigey

Mister Macareck üzletei

24.

MacAreck úrnak jó hely jutott az ebédlői asztal mellett. Nem messze a kapitányi asztaltól, ahol csak a leggazdagabbak és a legismertebb milliomosok ültek. Asztala szerényebb volt ugyan, de az ott ülők is az ipar mágnásai voltak és nagy bankbetétekkel rendelkeztek. Asztaltársa volt a Murphy házaspár, a híres „Murphy-Association", az Észak-Amerikát elárasztó önkiszolgáló bárok hálózatának tulajdonosa. Ott ült a Wheeler-házaspár a lányával, mister Wheeler az „United Fruits Company" egyik igazgatója volt. MacAreck úrral szemben az idős Slade úr, a chicagói „Thomes Slade and Junior" bank tulajdonosa foglalt helyet. Nincs ebben semmi csodálatos, hiszen húsz évvel ezelőtt érkeztek az USA-ba, és az első milliójukat a második világháború után a Csang Kaj-seknek szállított fegyvereken keresték. Az ilyen újgazdagokkal Wheeler asszony még beszélgetni sem akart. Ellenben MacAreck úron az első pillantásra látszott, hogy arany bölcsőben született a széles alabamai mezőn. Néhány nemzedékkel korábban élő ősei biztosan nem tudták, hogy mi az a szegénység és a nehéz munka. Ez a gentleman kétségtelenül azt az ideált képviselte, melyet „amerikai életstílusnak neveznek". MacAreck úr mellé az első tiszt, aki ennél az asztalnál elnökölt, egy szép, briliánsokkal ékesített idős hölgyet ültetett. Dufay asszonynak a hajón a legszebb gyémántjainak kellett lennie. A férje, Wheeler asszony bal oldalán foglalt helyet, Dél-Afrikában egy gyémántbánya tulajdonosa volt.

A kapitányi bálon MacAreck úr kifogástalanul viselkedett. Teljes szolidaritást vállalt asztaltársaival. Minden hölggyel táncolt, még Mrs. Polnikkal is. Ez már talán egy kissé túlzás volt... A büféből pezsgőt hozott a hölgyeknek, elmondta a legújabb európai vicceket, ahonnan nemrégen tért vissza. Rendkívül érdekes történeteket mesélt el arról, hogyan mossák a tányérokat a nagy éttermekben, és hogyan kell kirakni a gyapot-bálákat a hajóról. A hölgyek úgy nevettek, hogy könnyük csordult a fantasztikus anekdotákat hallgatva. A férfiak is elégedettek voltak. Hölgyeik nem panaszkodtak, hogy nincs sikerük. Ami pedig a fiatal ültetvényest illeti, el kell ismerni, hogy bírta az italt és ismerte is. Rögtön szemrehányást tett a pincérnek, aki „Balantine" whisky helyett a „White Horse" üvegből öntött italt merészelte neki hozni. És amikor megparancsolta, hogy ezüst vödörben hozzák oda a legdrágább italt, ami a hajón van — polish vodkát —, még a merev Slade úr is felengedett és ivott „my dear Henry MacAreck" egészségére.

(Folytatjuk)

LAPZÁRTA

Zágrábban a műkorcsolyázó és jégtánc Európa-bajnokságon szerdán a jégtáncosok két kötelező táncot mutattak be. A várakozásnak megfelelően a kitűnő szovjet Linicsuk—Karponoszov-kettős állt az élre. Regőczy Krisztina és Sallai András két szovjet pár mögött a harmadik helyet foglalja el. Mérsékeltebben ment a Remport Gabriella, Nagy Sándor-párnak, a 17 indulóból csak egy szorult mögéjük. A jégtáncverseny állása: 1. Linicsuk, Karponoszov (szovjet) 100,50 pont, 2. Mojszejeva, Minyenkov (szovjet) 97,40, 3. Regőczy, Sallai (magyar) 97,30, 4. Rehakova, Drastich (csehszlovák) 94,70, 5. Karamicseva, Szinyicin (szovjet) 90,00, 6. Torvill, Dean (brit) 89,30... 16. Remport, Nagy (magyar) 71,30.

*

Nyomtalanul eltűnt a „Varig" brazil légitársaság egy Boeing 707-es gépe szerdára virradóra Tokió és Los Angeles között. A gép egy japán származású brazíliai festőművész mintegy tízmillió dollárra becsült festményeit szállította. A tokió-naritai repülőtér irányítótornya röviddel a felszállás után elvesztette a kapcsolatot a géppel. A gépen hat főnyi személyzet tartózkodott.

*

A NOB és a FIFA közötti nagy „erőpróbából" a Nemzetközi Labdarúgó Szövetség került ki győztesen. A lausanne-i megbeszéléseken véglegesen eldőlt, hogy érvényben marad a FIFA-nak a tavaly Buenos Aires-i kongresszusán hozott határozata, amelynek értelmében a világbajnoki mérkőzésen szerepelt európai és dél-amerikai játékosok nem játszhatnak az olimpiai csapatokban. A NOB tehát meghátrált. A fentiekkel kapcsolatban jelentette ki Willy Daume, a NOB nyugatnémet tagja: „A NOB-nak volt igaza, a FIFA-é lett a siker".

*

Kitűnő eredmények születtek szerdán, az olimpiai csarnokban megkezdődött kétnapos fedettpályás atlétikai viadalon, amelynek nyitónapján az U. Dózsa volt a házigazda. Világhírességek vonultak fel, a kilenc országot képviselő több mint 300 fős mezőnyben. A verseny legkiemelkedőbb eredményét magyar versenyző, Mátay Andrea magasugró érte el. A MAFC kiválósága, aki január 20-án 194 cm-es eredménnyel már országos fedettpályás rekordot döntött, most újabb 1 cm-rel feljebb jutott, az pedig már fedettpályás világcsúcs-beállítást is jelentett! A vágtaszámok közül a 60 és a 200 m érdemel említést. Előbbiben Tatár második lett, utóbbiban viszont országos fedettpályás csúcsbeállítással győztes.

*

Maróthy László, az MSZMP Politikai Bizottságának tagja, a KISZ Központi Bizottságának első titkára szerdán fogadta Enache Radut, a Román Kommunista Ifjúsági Szövetség (UTC) Központi Bizottságának titkárát, aki a KISZ meghívására tartózkodik hazánkban.

24 ÓRA A NAGYVILÁGBAN



A háborús bűnök elévülési terve miatt tiltakoztak az osztrák ellenállás volt tagjai és az Üldözöttek Ligájának tagjai. Képünkön: az NSZK bécsi nagy követsége előtt rendezett tüntetésük.

✦ ALGÍR: Az FLN 4. kongresszusa kedd este hozott határozata szerint az FLN főtitkára automatikusan a pártkongresszus elnökjelöltje lesz és jelöltségét a február 7-i népszavazásra bocsátják. Az új köztársasági elnököt öt évre választják. A kongresszus kedden este elfogadta a párt szervezeti szabályzatát.

✦ *BUKARESZT: A Scinteia szerdai száma közli, hogy elnöki rendelettel átszervezéseket hajtottak végre a román kormány összetételében. Felmentették miniszterelnök-helyettesi tisztségéből Virgil Cazacut és Trandafir Cocirla villamosenergiaügyi minisztert. Gheorghe Ciorát, aki eddig miniszterelnök-helyettes és az ipari építkezések minisztere volt, mindkét tisztségéből felmentették, s egyben kinevezték villamosenergiaügyi miniszterré. Az ipari építkezések miniszteri tárcáját Ion Dinca kapta meg, akit egyben miniszterelnök-helyettessé is kineveztek. Felmentették Gheorghe Pana munkaügyi minisztert, aki a bukaresti Néptanács elnöki tisztéből távozott Ion Dinca helyére kerül. Új munkaügyi miniszterré Emil Bobut nevezték ki.*

✦ NYUGAT-BERLIN: Nyugat-Berlinben kedden este 400 rendőr erőszakosan szétoszlatta a helyi antifasiszta front által szervezett tüntetést. Ezt megelőzően 1400 újfasiszta vonult végig az utcákon, hogy megemlékezzék Hitler hatalomrajutásának 46. évfordulójáról. Ennek során áruházak és egy bank kirakatait törték be.

✦ *NOVELLARA: Enrico Gnutti, 30 éves olasz gyártulajdonost elrablói tíz nap után szerdán szabadon engedték. A 30 éves Gnutti családja 2,2 millió dollárnak megfelelő váltságdíjat fizetett a négy banditának, akik január 22-én rabolták el a gyártulajdonost, amint irodájából hazafelé tartott.*

✦ BÉCS: Csütörtökön Bécsben megnyílt a közép-európai fegyveres erők és fegyverzetek kölcsönös csökkentéséről kezdett tárgyalássorozat 17. ülésszaka. A sorrendben 191. plenáris ülés elnöke és első szónoka David Reece nagykövet, a kanadai küldöttség vezetője volt. Őt követően szólalt fel Tadeusz Strulak nagykövet, a tárgyalásokon részt vevő lengyel küldöttség vezetője.

Halálos ítélet

A Szovjetunió Legfelsőbb Bírósága nyilvános tárgyaláson ítéletet hozott a Sztyepan Zatikjan többszörösen büntetett személy és két bűntársa által 1977 januárjában a moszkvai metró egyik vonalán elkövetett robbantásos bűncselekmény ügyében. A merényletnek halálos áldozatai voltak. A vádlottak bűnössége a tanúk és a kihallgatott szakértők vallomása, valamint a tárgyi bizonyítékok alapján bebizonyosodott. A bíróság kivételes büntetésként mindhárom személyt halálra ítélte. Az ítéletet végrehajtották.

✦ KATTERBACH: Ketten meghaltak és többen megsebesültek a Bajorország és Baden-Württenberg tartomány területén hétfőn megkezdődött nagyszabású NATO-hadgyakorlaton.. Az egyik halálos kimenetelű balesetet az idézte elő, hogy az egyik amerikai harckocsi rádióantennája hozzáért egy villanyvezetékhez és az áramütés egy katonát megölt, kettőt pedig súlyosan megsebesített. A másik esetben egy páncélos összeütközött egy teherautóval és a gépkocsi vezetője szörnyethalt.

Bendzsedid Sadli az FLN főtitkára

Bendzsedid Sadli ezredest választotta a párt főtitkárává az FLN 4. kongresszusa és őt jelöli a köztársasági elnöki tisztségre a február 7-i népszavazáson. Ily módon bizonyosra vehető, hogy a népszavazás eredményeként Bendzsedid Sadli lesz az Algériai Demokratikus és Népi Köztársaság elnöke.

A döntést a kongresszus szerda délután ünnepélyes keretek között megtartott záróülésén jelentették be. Bendzsedid Sadli ezt követően rövid beszédet mondott és ismertette a párt 17 tagú politikai bizottságának névsorát.

✦

✦ MAPUTO: A dél-afrikai rendőrség letartóztatta a sowetoi diákszövetség ligájának elnökét, egy másik ifjúsági vezetőt pedig bebörtönzött. Az újabb rendőri akciók célja az, hogy gyengítsék az apartheid és a faji megkülönböztetés ellen egyre gyakrabban fellépő ifjúsági mozgalmat.

✦ *WASHINGTON: Az amerikai hatóságok nem kívánatos személynek nyilvánították Loh I. Cseng volt tajvani diplomatát és kiutasították az országból — közölték washingtoni körök. Loh Tajvan volt washingtoni nagykövetségén tájékoztatási ügyekkel foglalkozott és a kínai—amerikai diplomáciai kapcsolatok felvétele után az úgynevezett „Szabad Kina tájékoztatási szolgálat" vezetője volt. A diplomata kiutasításának az volt az oka, hogy az amerikai lapokhoz címzett levelekben Carter elnök Kína-politikáját kritizálta.*

✦ VARSÓ: A Bolgár Kommunista Párt, a minisztertanács és az államtanács meghívására szerdán hivatalos baráti látogatásra lengyel párt- és állami küldöttség élén Bulgáriába érkezik Edward Gierek, a LEMP KB első titkára.

A BVT leszerelési ülésszaka Varsóban

Dokumentumok elfogadásával zárult Varsóban a Békevilágtanács leszerelési bizottságának kétnapos ülésszaka. A dokumentumokat a szervezet berlini tanácskozása elé terjesztik.

A varsói konferencián európai szakértők mellett amerikai és ausztráliai küldöttek is részt vettek. A legfontosabb elfogadott dokumentum hangsúlyozza, hogy az emberiség jelene és jövője döntő mértékben függ a fegyverkezési hajszától. Minden nemzet alapvető feladata, hogy mozgósítsa a társadalmat a leszerelésért folyó harc mellett, a nukleáris fenyegetés ellen. A résztvevők méltatták az ENSZ rendkívüli, leszerelési közgyűlése határozatának és a Szovjetunió, valamint a többi szocialista ország új békekezdeményezéseinek jelentőségét. Ezek – hangsúlyozza a dokumentum – jó alapot jelentenek az enyhülés és a biztonság megerősítéséhez és a leszerelés terén teendő konkrét lépésekhez.

A többi dokumentum olyan kérdésekkel foglalkozik, mint az atomenergia békés célokra való felhasználása és a tömegkommunikációs eszközök szerepe a világbékét veszélyeztető tényezők leleplezésében.

Ma érkezik Iránba Khomeini ajatollah

A hadsereg erődemonstrációja

Szerdán az iráni fővárosban a lakosság és a hadsereg egyaránt a siita ellenzék vezetőjének fogadására készülődött.

A hadsereg több ezer katonája harci öltözetben géppuskákkal megerősített járműveken vonult fel Teherán utcáin. A soha nem látott méretű erődemonstrációban a sah iránt fanatikusan hű császári testőrség egységei, a légierő, a haditengerészet és a szárazföldi erők katonái egyaránt résztvettek. A császári gárda páncélautói a repülőtérhez vonultak. Ellenzéki vallási körökben attól tartanak, hogy a katonaság esetleg megpróbálja megakadályozni Khomeini ajatollah hazatérését.

Az ország lakossága nagy lelkesedéssel várja a vallási ellenzék vezetőjét. Fogadására valóságos nagytakarítással készítik elő Teheránt. Önkéntesek bontják le a kiégett gépkocsikból emelt barikádokat, söprik és mossák az utcákat. A főutak fölé üdvözlő transzparenseket feszítettek ki.

A Khomeini ajatollah-t Teheránba szállító gép szerdán este 11 és csütörtök hajnali 2 között indul Párizsból – közölte a Francia Televízió kiküdött tudósítója.

Neauphle-le-Chateauban már elszállításra készen állnak a bőröndök. Az iráni vallási ellenzék vezetője orvosának közlése szerint, a jó egészségnek örvendő 78 éves Khomeini könnyen megteheti a fárasztó repülőutat.

Kormányválság Olaszországban

Az olasz kormány bejelentette lemondását, miután felbomlott parlamenti többsége. Giulio Andreotti miniszterelnök a parlamentben szerdán délután véget ért általános politikai vita után megállapította, hogy kormánya többé nem élvezi azoknak a pártoknak a bizalmát, amelyekre eddig támaszkodhatott és közölte, hogy a kisebbségi kereszténydemokrata kabinet leköszön.

A kormányfő hétfői parlamenti előterjesztésében még egy kísérletet tett arra, hogy az OKP benn maradjon az eddigi többségben, de semmiféle kötelezettséget sem volt hajlandó vállalni azoknak a reformoknak a végrehajtására, amelyeket a kommunisták sürgetnek. Emiatt az OKP megerősítette döntését, miszerint ilyen alapon többé nem hajlandó együttműködni a kereszténydemokratákkal.

A kormányválság nemcsak az OKP döntése miatt vált elkerülhetetlenné, hanem amiatt is, hogy sem a szocialisták, sem a szociáldemokraták nem akarták továbbra is támogatni ezt a kabinetet. Végül is ők maguk is kormányszerepre törekednek.

Római sajtókörökben arra számítanak, hogy Pertini, a pártok vezetőivel folytatandó konzultációi után ismét Andreotti kéri fel az új kormány megalakítására.

Amerikai–kínai megbeszélések

Teng Hsziao-ping kínai miniszterelnök-helyettes kedden este egy nemhivatalos fogadást használt fel arra, hogy ismét „világuralmi tervekkel" és „háborús előkészületekkel" vádolja a Szovjetuniót. A kínai vendég — hír szerint — a Fehér Házban és a kongresszusban végül is mérsékeltebb hangot ütött meg, de a külpolitikai társaság fogadásán ismét gátlástalanul uszított a Szovjetunió ellen.

Amerikai szenátorok benyomása szerint Kína katonai lépésekre készülhet Vietnam ellen — jelentette szerdán a The Washington Post. A Tenggel zárt ajtók mögött lefolyt találkozó résztvevői szerint a kínai politikus kijelentette: „megfelelő lépéseket" kell tenniök, hogy biztosítsák határaikat és hogy „a hegemonisták" (célzás a Szovjetunióra és szövetségeseire) terveit meghiúsítsák.

Teng és Carter elnök szerdán, magyar idő szerint a késő esti órákban tudományos-műszaki, valamint kulturális együttműködési megállapodást és konzuli egyezményt ír alá. A megállapodások keretében Kína egy hírközlési és egy térképészeti műholdat, továbbá nukleáris részecskegyorsítót vásárolhat. Jóllehet a Carter-kormány csak szövetségesei útján juttat fegyvereket Kínába, nyilvánvaló, hogy a műholdak és a nukleáris kutató-berendezés is segíti a kínai katonai potenciál fejlesztését.

Teng Hsziao-ping pekingi látogatásra hívta meg Richard Nixon volt amerikai elnököt és Henry Kissingert. Nixon nem nyilatkozott az ügyben. Kissinger azonban megerősítette a hírt és kijelentette, hogy valószínűleg áprilisban utazik Kínába.

Kommentár

Khomeinire várva

Nemcsak Iránban teszik fel most a kérdést: leszáll-e a teheráni repülőtéren az Air France különgépe, fedélzetén Khomeini ajatollah-val? Milyen következménye lesz a siita vallási vezető hazatértének? Polgárháború vagy nemzeti megújulás vár a közép-keleti országra? A világ számos fővárosában ehhez még hozzáteszik: elapad-e az eddig bőségesen áramló iráni kőolaj? A kérdésekre egyelőre aligha lehetne választ adni, s a következményekkel ma még igen nehéz számolni.

A világsajtó egyértelműen állapítja meg: ma Iránban kettős hatalom van. Az egyik oldalon a korábbi rendet képviselő erők, a hadsereg és Baktiar miniszterelnök technokrata csoportja, a másikon a vegyes összetételű ellenzék: vallási szélsőségesek és baloldaliak, burzsoá csoportok és kommunisták. Az utcákat a tüntetők uralják – a hadsereg ma még közéjük lő, de mi lesz holnap? Hiszen néhány héttel ezelőtt egy vidéki helyőrségben fellázadt katonák lemészárolták tisztjeiket. Az utca a siita főpapot várja, hosszú szakállas arca szimbólummá vált – az összes rendszerellenes erő benne látja a Pahlavi-dinasztiával való szakítás kulcsfiguráját. Az ajatollah azonban nem vállalja az egységfrontot a baloldallal. Az Iráni Kommunisták Pártja, a tudeh széles összefogásra szólít fel. Nureddin Kianuri, a párt első titkára nyilatkozatot adott a Newsweek magazinnak, s ebben kifejtette, a kommunisták széles demokratikus egységfrontot akarnak az iszlám erőkkel, világosan látják, hogy a siita papság a lakosság széles rétegeinek érdekeit képviseli. „A tudeh párt elismeri, hogy Khomeini mozgalma objektíve haladó jegyeket visel magán, s ezért minden tőlünk telhetőt elkövetünk azért, hogy szót értsünk Khomeinivel." A baloldal tehát egységre törekszik. Közben Iránban azonban kibontakozott annak lehetősége is, hogy a bigott szélsőségesek ragadják kezükbe a kezdeményezést.

Baktiar lehetőségei pedig mind korlátozottabbak. Azt még elérte a miniszterelnök, hogy a sah távozzék az országból, de igazi tömegtámogatásra nem számíthat. A tábornoki kar ma még mögötte áll, de számos megfigyelő úgy tartja, hogy nem Baktiar irányítja a hadsereget, hanem fordítva, s a generálisok csendes puccsal már rég átvették az irányítást.

Ugyanakkor a stratégiai jelentőségű ország a nagyhatalmak viszonyában továbbra is kulcshelyzetet foglal el, s félő, hogy Washington még mindig nem adta fel a katonai beavatkozás lehetőségét a Szovjetunióval határos államban. A kérdőjelek szaporodnak, s valószínű, Khomeini hazaérkezése csak bonyolultabbá teszi az iráni helyzetet.

Palotai Gábor

Sajtótájékoztató

Huszonnégy alkotás a XI. Magyar Játékfilm-szemlén

(Tudósítónk telexjelentése)

A XI. Magyar Játékfilmszemlét február 12–17. között rendezik meg Budapesten. Erről tartottak sajtótájékoztatót tegnap délelőtt a Fészek Klubban. *Szabó B. István* filmfőigazgató bevezetőjében utalt a szemle jó pécsi és budapesti hagyományaira. Arra, hogy ez a találkozó a magyar filmművészet jelentős eseménye, hogy a munka, a megértés és a javaslatok fóruma volt eddig, s a szemle rendező bizottsága arra törekszik, hogy az idén is az legyen. Arra törekszenek, hogy a rendezők, kritikusok, filmforgalmazók együtt vizsgálják meg – s eredménnyel – azt a szerteágazó és bonyolult problémát, amelyet a magyar film és a közönség viszonya jelent ma.

Huszonnégy film kerül a közönség elé a szemle hat napja alatt: azok, amelyek 1978-ban, illetve 1979. február 1-ig készültek el. Többségét tehát már ismeri a közönség, de néhány új filmnek itt, a szemlén lesz a bemutatója. A díszbemutatón például Jancsó Miklós trilógiájának első részét, az *„Életünket és vérünket"* c. filmet vetítik. A programot úgy állították össze, hogy mind a négy játékfilmstúdió művei egy-egy napon szerepelnek, és a stúdiók – filmjeikkel és a rendezőkkel való találkozás alapján – mintegy bemutatkoznak a közönségnek, a hazai és külföldi újságíróknak.

A bemutatók zömmel a Vörös Csillag moziban lesznek, de számos más filmszínház is a szemle mozija lesz ezekben a napokban. A Szikra kamarateremben például Máriássy Félix filmjeiből tartanak retrospektív sorozatot; a Toldiban a Színház- és Filmművészeti Főiskola rendező szakos hallgatóinak és a Balázs Béla Stúdió tagjainak alkotásai kerülnek a közönség elé. A Horizont moziban (volt Híradó) népszerű tudományos filmeket vetítenek.

A szemle iránti érdeklődést mutatja, hogy mintegy százhúsz külföldi filmszakember, újságíró és rendező jelezte érkezését. A szemle utolsó napján Ujhelyi Szilárd „Magyar film – 1978" című vitaindítójával újságírók és filmesek részére rendeznek vitát a Fészek Klubban. A megyei moziüzemi vállalatok képviselői szintén tanácskoznak a filmforgalmazás kérdéseiről. A játékfilmszemlét jövőre – a hagyományokhoz híven – ismét Pécsett rendezik meg. **G. B.**

Néprajzi múzeum Kecskeméten

Tavaszra új idegenforgalmi látványossággal – néprajzi múzeummal – gazdagodik Kecskemét: az 1786-ban épült műemléki Klapka-házban állandó jellegű kiállítást rendeznek Bozsó János, a megyeszékhelyen élő neves festőművész magángyűjteményéből.

Egyebek között évszázadok magyar bútordivatját láthatja majd a közönség. A legrégebbi bútort, egy XV. századi ácsolt, festett kelengyés faládát, erdélyi mester készítette. Különlegességek az 1500-as évek második feléből származó ónedények, a több százéves habán és fajansz tányérok csakúgy, mint a díszes óramatuzsálemek. A képzőművészeti terembe XVI. századi olasz festők művei, valamint Munkácsy-, Benczúr-, Réti- és Iványi-Grünwald-festmények, Mednyánszky-grafikák kerülnek.

A mintegy 500 év kultúrtörténeti értékeit szemléltető új kecskeméti múzeum májusban nyílik meg.

Pótolni a hiányokat

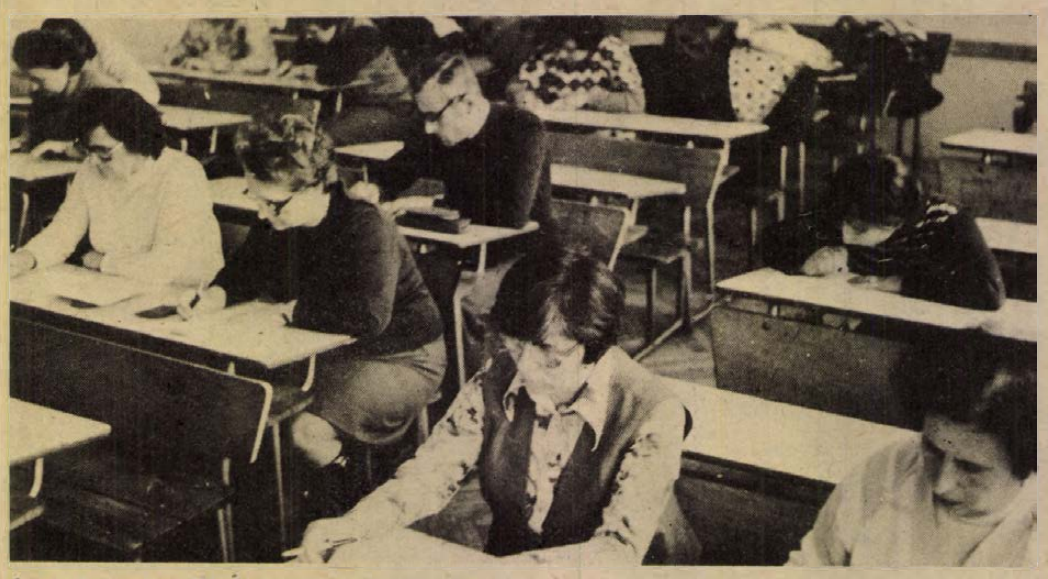

Írásbeli vizsga a Jókai utcai iskola tantermében

Vizsgáznak a dolgozók

Nem könnyű újrakezdeni

A vizsgázók vidáman beszélgettek, gondtalanul cigarettáztak a folyosón. Mitől izgulnának, tudják az anyagot – mondták. Némelyikük öltönyben, mások pulóverben, zakóban. Írásbelije lesz a 8/E-nek matematikából a pécsi Dolgozók Iskolájában. Ők a „160 órások". Egy év alatt végzik el a 7.-et és a 8.-at. A mostani írásbelik és szóbelik után megkapják a bizonyítványokat. Befejezték a nyolc általánost.

Az egyik középkorú vizsgázó Budapestről érkezett. Az Aszfaltútépítő Vállalat dolgozója. Ők arra vándorolnak, amerre éppen több a munka. Családja Kisteleken él, ő is oda jár haza. Csak a 8. osztálya hiányzott.

– Hát igen. Az ötvenes években sokaknál elmaradt a tanulás a munka kedvéért. Én is közéjük tartozom. De, hogy a mai fiataloknál miért marad ki, azt nem értem. Ilyenkor már nehéz pótolni. Nekem ez az utazgatás sem volt könnyű – meséli *Sós Antal*, aki tavaly még Pécsett dolgozott. – De most már jó. Továbbtanulás? Egyelőre nem hiszem, kicsit kifújom magam.

●

Bemegyünk a tanterembe. Kényelmesen elhelyezkednek. Sós Antal szemüveges padtársa egy Népszabadságot hajtogat. Olvasná, aztán félreteszi.

– *Stifler Jánosnak* hívnak. Hírlapárus vagyok itt, Pécsen. A 7. osztályt is a Dolgozók Iskolájában végeztem.

– *A munkahelyen követelték meg az iskolát?*

– Nem. De azért remélem, más szemmel néznek majd rám. Tudja, 54 éves fejjel nem könnyű újrakezdeni. Senki sem erőltette, csak úgy elfogott egyszer valami, hogy jobb, ha többet tudok. Nyolc éve brigádvezető is vagyok, ezért sem árt, ha elvégzem. Nehéznek nehéz volt. Esténként már fáradt az ember, úgyhogy többnyire itt az órákon kellett megtanulnom az anyagot. Még jó, hogy a számolás megy nekem. Bár nem én, hanem az a fiatalember főmatekos, kérdezze csak meg!

A „főmatekos" *Somogyi Árpád* szerényen mosolyog. Hát igen, 5-ösnél nincs rosszabb jegye, de biztos van, aki nála is jobban érti. Betanított központifűtés-szerelő. A nyolc osztály a munkájához is kell, meg szakmát akar szerezni. 23 éves, két gyermek apja. A gyerekek nem nagyon hagyják tanulni, még a táskájából is kiszedik a füzeteit, az a kedvenc játékszerük. – Úgy érzem, mégsem volt nehéz az iskola, szeretem csinálni.

– Szerintem nagyon is nehéz volt – vágja rá a mellette ülő *Huber Ignác*. – Engem a feleségem vett rá erre az egészre.

– *És megbánta?*

– Nem is tudom. Nem vagyok valami jó tanuló, meg eddig Palotabozsokról jártam be. Még szerencse, hogy a feleségem sokat segített. Ő középiskolába is járt. Azt hiszem, a tanulásból nekem ennyi elég volt.

●

A csöppnyi irodában alig férünk el. A Dolgozók Iskolája 11 főhivatású tanárral működik. Idén talán már felköltözhetnek a Jókai utcai iskolából a Székely Bertalan utcába. Ott lesz elegendő tanterem és tanári is lesz. Viszont körülményesebben jutnak majd le az állomásra a bejáró tanulók. *Kárpáti Árpád* igazgató most egyezkedik a Volánnal, segítsenek majd nekik valahogy.

– A felnőttek vagy a gyerekek érzékenyebbek? – kérdezem tőle, hiszen ő is „gyakorló" tanár.

– Rendkívül félénkek a felnőttek. Igen érdekes viszont, hogy akik már idejárnak, azok még a barátjukat is becsábítják az iskolába. Tanáraik igen jó pedagógusok, igyekeznek megszerettetni velük a tanulást. Két évvel ezelőtt egy olyan osztályunk is volt, ahol a búcsúzásnál sírtak mint a gyerekek. Lemorzsolódás alig fordul elő, átlaguk is általában 3-as, de a 8/E osztályé erős négyes. Nyolcadikban derül ki, hány ember hiányzik valahol amiatt, hogy nem tanulhatott időben tovább...

●

Lefelé menet még hallom az igazgató szavait. Idén hatvanan jártak a 160 órás képzésre és a Mindenki Iskolájába. Számuk többszörösét teszik ki a fiatalkorúak és a tankötelesek osztályai. Ők kevésbé szeretnek tanulni, mint a „dolgozósok". Eszembe jut *Buzás János*, a 8/E-ből. Szülei korán meghaltak, dolgoznia kellett. Most fejezi be a nyolcadikat a 24 éves fiatalember. Betanított segédmunkás a Tanácsi Magas- és Mélyépítő Vállalatnál. Nemrégiben kiderült, hogy betegsége miatt más munkát kell végeznie, de ő ragaszkodott az építőiparhoz. Könnyen tanul. Alig várja, hogy ősszel folytathassa a tanulást az építőipari szakközépiskolában.

Barlahidai Andrea

A hatodik nap

László Lajos új könyvéről

László Lajos Pécsett élő író, aki közéleti töltésű, rendkívül őszinte hangú riportköteteivel *(Uránbányászok, Esték a klubban, Föld felett, föld alatt)* hívta fel magára a figyelmet, a közelmúltban megjelent *Judit* című regénye után most új regénnyel jelentkezett.

A kötet olvasásakor már az első néhány oldal után feltűnik az a stiláris és szándékbeli változás, mely László írói munkásságának ezen új állomását jelzi. Változatlan az író közéleti érdeklődése. Ugyancsak változatlan az olvasónak az a benyomása, hogy élő – és László által ismert – emberekről van szó. A riporter tehát továbbra is jelen van László Lajos író-szobájában, ugyanakkor úgy tűnik, a riporter már nem vágyik többé gyors és látványos sikerekre. Mélyült az emberábrázolás, bonyolultabbak lettek a konfliktusok.

A hatodik nap mai témájú, paraszti témájú regény. Cselekményes, nagy szenvedélyű írás. A régi és az új összeütközésének harcát ábrázolja – az új körülmények közé került, új eszközökkel dolgozó, új feladatok előtt álló ember a régi megszokásokkal, a régi erkölcsökkel és a régimódi emberi kapcsolatokkal vívja harcát.

A színhely Szabadfalu. Az őslakók nemeseknek nevezik magukat, s bár ez a cím ma már semmiféle előjogot nem jelent, ez a „nemesi alapállás" sajátos konfliktusok forrása. A megváltozott termelési viszonyok közepette, sok-sok idegennel körülvéve új, sajátos hierarchiába szerveződnek a falu lakói. A regény egy gyilkosság képével kezdődik. László Lajos ugyanakkor – természetesen – nem krimit írt. A szerencsétlen halott sorsának leírása csak eszköz a kezében, hogy annak az emberkohónak a forróságát, tüzét, tragikumát érzékeltesse, melyet egyszerűen úgy hívunk: mai falu.

Az emberi kapcsolatok végtelen bonyolultságának feltárása és visszatükrözése, az általános emberi problémák és korunk nagy kérdéseinek egyetlen kisfalu, egy kis közösség cselekmény-rendszerébe való bepréselése nagy és az író számára érezhető nehézségeket okozó feladat. László Lajos nagyméretű képet kívánt festeni – vad és döbbenetes színekkel. Ezzel magyarázható, hogy több helyütt érezzük: kissé elmosódottak az arcvonások, ugyanakkor nagyon is harsányak a szereplők szavai, mozdulatai. Túlzottan naturalista, sőt sematikus részletmegoldások is előfordulnak, mintegy arról árulkodva, milyen régen is készült el a könyv első megfogalmazása...

Az olvasást befejezve azonban nem ezekre a gyengeségekre emlékezünk. Ismerős alakok, arcok, mondatok, emberi alapállások idéződnek fel bennünk – mert László Lajos szereplőinek többségével valahol, valamikor mi olvasók is találkoztunk. Az írónak tehát sikerült egy gyorsan változó és éppen ezért ellentmondásokkal terhes kor néhány tipikus figuráját megrajzolnia, módot adva az olvasónak arra, hogy – a lassan már történelminek nevezhető 10–15 éves távlatból –, azon is elgondolkodjon: hogyan kell, hogyan érdemes élni? És persze László *Hatodik napjának* konfliktusai ma is, nap mint nap újra termelődnek, legfeljebb magasabb szinten.

Végezetül László Lajos nyolcadik könyve ürügyén szóljunk néhány szót a könyv kiadójának, a Baranya megyei Tanács művelődésügyi osztályának mecénás szerepéről, mely egyre céltudatosabb és ezáltal egyre nagyobb jelentőségre tesz szert a megye irodalmi-művészeti életében. Legyen-e vidéken könyvkiadás? – A vita régóta tart, időről időre fel-fellángolva, s bár a megnyugtató döntés még messze van, a jó szándék, a helyi értékekért érzett felelősség megtalálja a segítés módozatait.

Könyvkiadó nincs Pécsett, könyvkiadás azonban van – s ez annak a követendő tanácsi szemléletnek az eredménye, mely nem elégszik meg az eredmények adminisztrálásával, hanem maga is ösztönzője kíván lenni. És ami külön öröm, ebbéli szándékában méltó partnerre lelt a Pécsi Szikra Nyomdában, mely számos helyi kiadvány után most László Lajos könyvét is szeretettel és hozzáértéssel gondozta.

Békés Sándor

Akik a hírekben szerepelnek

Újváriné Füzy Ágnes



A közművelődés új csoportvezetője

„Egy egész város gondját-baját kell a közművelődésnek is felvállalnia..."

Amióta ismerem — jó másfél évtizede — mindig tanult valamit. Mágocson kezdte a népművelő munkát, hosszabb ideig Kaposváron dolgozott; 1971-től Pécsett, a városi tanács közművelődési csoportjában munkálkodik. Levelezőn elvégezte Debrecenben a népművelés-könyvtár szakot; Pécsett a magyar irodalom szakot; jelenleg az ELTE bölcsészkar pedagógiai szakán tanul. Sikeres vizsgái után ültünk le új irodájában Újváriné Füzy Ágnessel, a városi tanács közművelődési csoportvezetőjével. Ezen a pályán, ismert, számottevő a fluktuáció. Hogyan marad meg valaki népművelőnek ennyi időn át olyan szívvel és hittel, mint ahogyan ő végzi a munkáját?

— Nekem szerencsém volt — mosolyodik el —, mindig az amatőr művészeti mozgalom területein dolgoztam. Ott váltam népművelővé, és ez nálam egész életre szól. Később a gyermekszínjátszás, a gyermek együttesek, fesztiválok élményei színezték ezt a pályát és sok más, amit már itt Pécsett sikerült megvalósítani sok lelkes, segítőkész együttessel és fiatalokkal, népművelőkkel együtt. Ilyen nagy örömöm volt a központi amatőr színpad megalakulása, a Mecsek Táncegyüttes újjászervezése, a Pécsi Kamaraesték profiljának kialakítása, amely mind közös gondolkodás eredménye, tehát kollektív, alkotás jellegű kezdeményezés. És ezt tartom a legfontosabbnak a közművelődésben, ezt a közös gondolkodást... Meg a jó kapcsolatokat az intézményekkel, a tömegszervezetekkel. Mindig sok szó esik az anyagiakról. Persze, enélkül nem megy, de ismerve jelenlegi gazdasági helyzetünket és törekvéseinket, hadd emlékeztessek arra az időre, amikor ennyi se jutott, mégis volt közművelődés. A hiányzó objektumok nélkül sok minden nehéz, ez biztos. De nagyon bízom, hogy intézményeink a rendelkezésre álló anyagiakkal is fognak eredményeket felmutatni ott, ahol éppen feladatuk a közművelődés.

— *Mit tart gondnak, mi az amin változtatni, segíteni kellene ebben a városban?*

— Általában az intézményeink egy kicsit befelé fordulva dolgoznak. Irígylem a rádiót: gyorsan reagál mindenre. Valahogy ezt a szemléletet kellene átvennünk, gyorsabban reagálva a társadalmi jelenségekre. Nem széplelkűsködésre van szükség, hanem egy egész város gondját, baját kell a közművelődésnek is felvállalnia. És a jelenlegi, egy kicsit művészetcentrikus közművelődést kellene szélesíteni a „kulturáltan élni" gondolatkörében és területein.

— *Ez az első vezető beosztása. Hogyan érintette a kinevezés?*

— Soha nem fűtött vezetői ambíció. Érzem a súlyát, a felelősségét és azt is, hogy az elődöm hiánya — vele nagyszerűen együttműködtünk — még egy ideig űrt jelent majd. De bízom a munkatársaimban, a város népművelőiben, az eddig is kialakult jó társadalmi és tömegszervezeti kapcsolatainkban.

— *Kiktől vár konkrét segítséget?*

— Mindenkitől....

W. E.

AZ IBUSZ AJÁNLATAI

KÜLFÖLDI TÁRSASUTAZÁSOK:

PÉCSRŐL INDULÓ UTAK:

Umag—Velence	VIII. 8—12.	3500,— Ft
Üdülés Porecsban	VI. 28—VII. 5.	3750,— Ft
Üdülés Porecsban	VIII. 25—IX. 1.	3150,— Ft
Bécs—Opatija	X. 4—8.	2790,— Ft
Zakopane—Krakkó	VIII. 12—16.	2380,— Ft
Erdélyi körút	V. 28—VI. 4.	3600,— Ft
Balkán körút	VI. 18—28.	7500,— Ft
Velence és Alpok	VIII. 9—17.	8000,— Ft
Üdülés Jesolóban	IX. 13—20.	4900,— Ft
Üdülés Jesolóban	V. 17—24.	4900,— Ft

BUDAPESTRŐL INDULÓ UTAK:

Ausztria—Lichtenstein—Svájc IX. 5—13.	6700,— Ft
Üdülés a Naposparton VIII. 4—11.	3700,— Ft
Portorezs—Firenze—Róma VII. 2—13.	8500,— Ft
Szász-Svájc (Bautzen) VI. 25—VII. 2.	2700,— Ft
Üdülés a román tengerparton VI. 17—24.	3200,— Ft
Üdülés a Costa Bravan VII. 17—28.	9900,— Ft

SZEMÉLYGÉPKOCSIVAL UTAZÓK:

IBUSZ terhére (+ kp., + üa., + Ul.) Jugoszlávia—Olaszország	V. 19—24.	3300,— Ft
Bolgár tengerpart + 2 napos kirándulás Isztambulba	VII 4—17.	5900,— Ft
MSV Duisburg—Bp. Honvéd labdarúgó-mérkőzés	III. 18—24.	4100,— Ft
Jugoszlávia	májustól—szeptemberig	1800,— Ft—3300,— Ft-ig 7 éjszaka
Bulgária	májustól—szeptemberig	1750,— Ft—3100,— Ft-ig 7 éjszaka
Románia, „Saturn"	júniustól—szeptemberig	2650,— Ft 7 éjszaka
Egyéni valutakeret terhére történő utazások:		
Velencétől—Velencéig	májustól—szeptemberig	6100,— Ft—6990,— Ft-ig költőpénz 65 $
Barcelonától—Barcelonáig,	júniustól—szeptemberig	6300,— Ft—7000,— Ft-ig költőpénz 40 $

BELFÖLDI AJÁNLATAINK:

Román átmenő túra	április 14—16.	kb. 1050,— Ft
Bugac—Kecskemét	június 2—4.	kb. 870,— Ft
Veszprém—Pannonhalma—Győr	június 9—10.	kb. 650,— Ft
Hortobágyi lovasnapok	június 29—30.	kb. 1000,— Ft

Jelentkezés: az IBUSZ pécsi és komlói irodáiban.

Idejében szólunk...

125—150 cm magas horganyzott gépfonat,

valamint

feszítő- és kötöző-huzalok

már vásárolhatók

A 63. SZ. VASUDVARBAN

Pécs, Nagy Lajos u. 9.

Telefon: 11-897

és a komlói, mohácsi, siklósi, szászvári vasboltjainkban!

BARAHVAKER

HALÁLOZÁS

Fájdalommal tudatjuk, hogy szeretett férj, édesapa, nagyapa,
ÉDER JÓZSEF
54 éves korában tragikus körülmények között elhunyt. Temetése február 3-án 10 órakor lesz a pécsi köztemetőben. A gyászoló család.

Mély fájdalommal tudatjuk mindazokkal, akik ismerték és szerették, hogy
RÉGERT JÓZSEF
bólyi plébános, 63 éves korában, január 29-én elhunyt. Temetése február 3-án, szombaton 12 órakor lesz Ujpetrén. Gyászoló Régert család.

Mély fájdalommal tudatjuk rokonainkkal és ismerőseinkkel, hogy felejthetetlen drága jó férjem, édesapánk, apósunk és nagyapánk,
KUHINKÓ KÁROLY
hosszú betegség után, 56 éves korában váratlanul elhunyt. Temetése február 5-én, hétfőn fél 1 órakor lesz a pécsi központi temetőben. A gyászoló család.

Mély fájdalommal tudatjuk, hogy szeretett édesanyánk, nagyanyánk és dédikénk,
ÖZV. FÓNOD GYULÁNÉ
88. évében meghalt. Utolsó útjára 1979. február 5-én du. fél 2 órakor kísérjük. Gyászoljók gyermekei, unokái, dédunokái.

Mély fájdalommal tudatjuk, hogy szeretett édesapám, apósom, nagypapánk, dédipapa és kedves rokon,
VÖLGYES (WALDHAUSER) JÓZSEF
volt görcsönyi lakos, rövid szenvedés után január 24-én elhunyt. Temetése február 5-én, hétfőn 3 órakor lesz a pécsi központi temetőben. A gyászoló család.

Fájdalommal tudatjuk, hogy
BAZSÓ JÁNOS
vejti lakos 72 éves korában elhunyt. Temetése február 6-án, kedden fél 2 órakor lesz a pécsi központi temetőben. A gyászoló család.

Fájdalommal tudatjuk, hogy szeretett édesapánk,
POCSKAI JÁNOS
volt perekedi lakos, sok szenvedés után elhunyt. Temetése 1979. február 5-én, hétfőn 1 órakor lesz a pécsi központi temetőben. Gyászoló gyermekei, unokái.

Fájdalommal tudatom, hogy
ÖZV. ROZBOUD FERENCNÉ
türelemmel viselt, hosszú betegség után elhunyt. Temetése 1979. február 6-án du. 3 órakor lesz. Antal.

Fájdalommal tudatjuk, hogy szeretett férjem, édesapánk, apósunk, nagyapánk, testvérünk,
HORVÁTH MÁRTON
kokszstelepi lakos, 63 éves korában váratlanul elhunyt. Temetése február 5-én, hétfőn fél 3 órakor lesz a pécsi központi temetőben. A gyászoló család.

Mély fájdalommal tudatjuk, hogy szeretett testvérünk, nagynénénk, rokonunk, mindannyiunk drága „keresztanyikája",
NÉMETH ELEKNÉ
Döry Karolina
nyugalmazott postai vezető főellenőr, 1979. január 24-én elhunyt. Temetése 1979. február 5-én, hétfőn 2 órakor lesz a pécsi központi temetőben. Gyászoló Döry, Gara, Pere és Zubán család.

Mély fájdalommal tudatjuk, hogy szeretett fiunk, férjem, testvérem és rokonunk,
IFJ. FEJÉR GYULA
január 21-én tragikus hirtelenséggel elhunyt. Temetése február 5-én, hétfőn fél 4 órakor lesz a pécsi központi temetőben. A gyászoló család.

Mély fájdalommal tudatjuk, hogy szeretett férjem, testvérem, drága jó édesapánk, apósunk, nagypapánk, dédpapánk,
SÁRVÁRI JÓZSEF
volt patacsi lakos 80 éves korában hosszú szenvedés után váratlanul elhunyt. Temetése 1979. február 5-én, hétfőn 12 órakor lesz a pécsi központi temetőben. A gyászoló család.

Mély fájdalommal tudatjuk, hogy szeretett férjem, édesapánk, apósunk, testvérünk, nagypapánk és dédpapánk,
HEID KÁROLY
volt Zsolnay gyári dolgozó, 73 éves korában, hosszú betegség után elhunyt. Temetése február 2-án, pénteken fél 2 órakor lesz a pécsi központi temetőben. A gyászoló család.

KÖSZÖNET

Hálás szívvel mondunk köszönetet mindazoknak, akik szeretett halottunk,
BIRKENSTOCK IMRE
temetésén koszorúk, virágok küldésével fájdalmunkban osztoztak. A gyászoló család.

Köszönetünket fejezzük ki mindazoknak, akik
DECLEVA ÁRPÁD
hamvasztás utáni búcsúztatásán megjelentek, és együttérzésüket kifejezték. Gyászoló hozzátartozói.

Köszönetet mondunk minden rokonnak, jó barátnak, ismerősnek és szomszédnak, akik szeretett halottunk,
TÓTH ISTVÁNNÉ
temetésén részt vettek, fájdalmunkat koszorúkkal, virágokkal enyhítették. A gyászoló család.

Hálás szívvel mondunk köszönetet mindazoknak, akik FREIZLER PÁLNÉ szül. Wald Sarolta temetésén részt vettek és fájdalmunkat bármilyen módon enyhíteni igyekeztek. Gyászoló férje.

LAKÁS—INGATLAN

Két és fél szobás, komfortos, tanácsi, uránvárosi lakásomat másfél szobás, lehetőleg uránvárosi, összkomfortos lakásra cserélném. Érdeklődni: Kis Bogdán Katalin, Kőrösi Cs. S. u. 5., földszint 3.

Eladó saroktelek fele, 500 négyszögöl, buszmegállónál, Magyarürögi út 154. vagy társat keresek társasházhoz. — Telefon: 11-591, este.

Komló, Rozmaring u. 6. sz. családi ház, lakható melléképülettel, garázzsal, beköltözhetően, áron alul eladó. Érdeklődni: Hosszúhetény, Petőfi u. 45. szám vagy 17 óra után. Telefon: 81-627.

Budapesti szoba, konyha, kamrás, tanácsi, főbérleti lakásom elcserélném pécsire. Hegyi, Pécs, Anikó u. 12., esti órákban.

Siklóson 800 négyszögöl szőlő — megosztva is — eladó. Siklós, Vértanúk u. 75.

Eladó beköltözhetően 2x2 szoba, komfortos, szuterénos plusz garázsos, kertes családi ház — vagy kisebb, 3 szobás családi házra elcserélhető. Pécs, Kiss Ernő u. 71.

Egyszobás, komfortos lakást vennék Pécsett. „Kp. azonnal" jeligére a Hunyadi úti hirdetőbe.

Komló, Munkácsy utca 94. sz. alatt levő, két család részére épülő, félkész állapotban levő családi házamat eladnám. Érdeklődni: Zrínyi út 30. Ambrus.

Nagyméretű, bútorozott, ucai szoba, fürdőszobahasználattal, házaspárnak vagy két — esetleg egy igényes — személy részére egy évre kiadó. Kertváros, Micsurin utca 5.

Eladó belváros szívében 2 szobás, komfortos fél ház, szuterén és pincével, 1979 végén beköltözhető. Telefon: 14-141. 14—19 óráig.

Külön bejáratú szoba, fürdőszoba-, konyhahasználattal kiadó. — „Lvov-Kertváros" jeligére a Hunyadi úti hirdetőbe.

Eladó 2½ szobás, konyhás, fürdőszobás családi ház, gazdasági épület, garázs van. Vókány, Ady Endre utca 19.

Vasas II., Szövetkezet utca 67. számú ház eladó. Érdeklődni a 126. sz. alatt.

Csokonyavistontán 170 n-öl terület, víkendházzal, eladó. Érdeklődni: Fülöpp, Pécs, Magyarürögi út 64.

Cserkúton 220 és 380 négyszögöles hétvégi telkek, Kővágószőllősön pedig két családnak megfelelő családi ház, állattartásra vagy műhelynek alkalmas melléképülettel, eladó. — Dr. Lisicza. Pécs, Irányi D. tér 6., munkaidőben a 11-653-as telefonon.

Szőlő eladó, 2x260 n-öl, Kökényben. Érdeklődni Kökény, Petőfi u. 15.

Szabolcsi szőlőhegyen szép fekvésű, 660 négyszögöl szőlő és 660 négyszögöl szántó, megosztva is, betegség miatt, sürgősen eladó. Érdeklődni: özv. Csicsók Mihályné, Pécs-szabolcs, Szabadságharc u. 33.

Eladó az abaligeti úton 300 négyszögöl parlag. Víz, villany van. Érdeklődni az esti órákban. Pécs (Kovácstelep), Sarkantyú u. 3.

Eladó III. kerület, Szentkúton, 674 n-öl öreg szőlő, gyümölcsös, pince, présház, nagy ciszterna. Kisebb lakásépítésre is alkalmas, villany bevezethető. Fizetéskönnyítés lehetséges. Érdeklődni Pécs, I., Dugonics u. 34.

1—1½ szobás, összkomfortos lakást bérelnék február 15-től. „Albérletbe" jeligére a Sallai utcai hirdetőbe.

Eladó fűthető, komfortos, kétszintes, igali villa. „Nyár utca" jeligére a Sallai utcai hirdetőbe.

Kertvárosi, kétszobás, VI. emeleti, szövetkezeti lakás eladó. „Krisztina" jeligére a Sallai utcai hirdetőbe.

Befejezés előtt álló családi házat vennék. — „Szép ház" jeligére a Sallai utcai hirdetőbe.

Elcserélném 3 szobás, OTP öröklakásom családi házra, III. kerületbe, ugyanitt 400 n-öl, fiatal lugasszőlő eladó. Telefon: 21-039.

Házrészt vennék Pécsett. „Kétszázezerig" jeligére a Sallai utcai hirdetőbe.

Dunaszekcsőn, Csákányi u. 5. számú, fürdőszobás kis családi ház, a Duna mellett, víkendháznak alkalmas, eladó. Király József.

Nagyméretű, két szoba, konyha, nyári konyhás házrész, kis kerttel, Szabolcsfalu központjában eladó. Érdeklődni Jiraszek, Tolbuhin út 69. földszint, 16 óra után.

Orfűi nyaraló eladó. — Érdeklődni az esti órákban. Pécs (Kovácstelep), Sarkantyú u. 3.

Elcserélném a belváros központjában levő 2 szoba, összkomfortos lakásomat egy szoba, összkomfortos lakásért, első emeletig. „Belváros vagy Uránváros" jeligére a Sallai utcai hirdetőbe.

Pécs, Felsőbalokány u. 52. ház, két családnak megfelelő, eladó. — Megtekinthető: a helyszínen, egész nap.

Kertvárosi, háromszobás családi házunkat eladnánk vagy elcserélnénk. „Másfél—kétszobás" jeligére a Sallai utcai hirdetőbe.

Sásd, Fáy A. u. 12. 96 négyzetméteres alapterületű, háromszobás, összkomfortos, kertes családi ház eladó. Telefon: 262.

Kétszobás, tanácsi, összkomfortot elcserélnék másfél szoba, összkomfortos, erkélyes lakásra. Athinay u. 4/B. I. emelet 4. ajtó.

Új, háromszobás, kertes családi ház beköltözhetően eladó. Kozármisleny, Munkácsy M. u. 29. — új telep.

Elcserélném 3 szobás, összkomfortos, tanácsi lakásomat 2 kisebbre, tanácsira. A csere sürgős. Minden megoldás érdekel. Pécs, Anikó utca 12. I. emelet 5. ajtó. Fábián Gyula.

Ecserélném Bajcsy-Zs. u., másfél szobás, összkomfortos, tanácsi, házfelügyelői — főállású — lakásomat másfél—2 szobás, tanácsi, összkomfortosra. „Csak belváros" jeligére a Sallai utcai hirdetőbe.

Elcserélném meszesi, II. emeleti, nagy, tanácsi, szoba-konyhás, előszobás lakásom udvari szobára. „Udvari" jeligére a Sallai utcai hirdetőbe.

Házaspár egy gyermekkel külön bejáratú albérletet keres. „Gyermekszerető" jeligére a Sallai utcai hirdetőbe.

Dolgozó nő egy kislánnyal, bútorozott albérletet keres. „Másfél évre" jeligére a pécsi Sallai utcai hirdetőbe.

Kertvárosi, távfűtéses, II. emeleti, kétszobás lakásom elcserélném. — „Másfél szobásra" jeligére a Hunyadi úti hirdetőbe.

Tehermentes, másfél szobás, szövetkezeti lakás eladó. Tarr Imre u. 4/A. Varga. Délután.

ADÁS—VÉTEL

Modern garnitúrák

3580 Ft-tól részletre. Vajla kárpitos

Pécs, Déryné u. 11. T.: 21-474.

Centrifuga, mosógép, porszívó eladó. Csillag u. 22. (este).

Hároméves Lada személygépkocsi, első műszakival, eladó. Telefon: 13-407. Varga Gábor.

CS-es Trabant Combi eladó, egyéves gyári motorral. Pécs, Magyar Lajos u. 1/C. Telefon: 11-320. Nyéki.

1 db 40 literes prés és daráló eladó. Szigeti út 8/B. VI. emelet 4. Horváth.

353-as Wartburg eladó. Lánycsók, Aradi u. 64.

Fiat 127 megkímélt állapotban, sürgősen eladó. Érdeklődni: Pécs, Viktória u. 7/a. 10. emelet 37-es ajtó. — Munkanapokon 15 órától.

Eladó kerti traktor, ekével és pótkocsival, olcsón. Komló-Szilvás, Április 4. út 28. Bara.

UO-s Trabant Combi eladó. I. kerület, Szondi György utca 35. 16 óra után.

270 literes mélyhűtő láda, új állapotban eladó. Vókány, Kossuth u. 12.

Igényesnek Zsiguli Combi eladó. Érdeklődni: 16-808-as telefonon 18 óra után.

Reneszánsz dolgozószoba, kifogástalan állapotban, eladó. Telefon: 19-863.

Eladó kb. 30 mázsa lucernaszéna. Szalánta 94. szám alatt.

1500-as Polski Fiat 1980-ig érvényes, műszakilag jó állapotban, olcsón eladó, esetleg fizetési könnyítéssel. Érdeklődni 16 óra után vagy 8 órától 15 óráig. Telefonon 11-659. Pécs, Ürögi fasor 49. Zsoldosnál.

Disco pult és 2 db fényorgona olcsón, sürgősen eladó. Siklós, Felszabadulás u. 61.

Kettő darab 8 hónapos vemhes üsző eladó. — Kelemen István, Drávacsepely.

Modern bútorokat vesszek és eladok. Kenderesi, Szabadság út 50. Telefon: 18-224.

8 és 5 hónapos vemhes üszők eladók. Sooky Dezső, Nagybudmér.

Lada típusú gépkocsihoz eladó öt darab ötszáz kilométert futott, szovjet radiál gumikópeny, belsővel. Érdeklődni: 13-402-es telefonon.

Harmadik borjával vemhes, kijáró tehén Drávaszerdahely, Kossuth u. 68. szám alatt eladó.

Barokk ülőgarnitúrát vennék. „Lehet rossz kárpitú is" jeligére a Sallai utcai hirdetőbe.

Boltives, zsalus ablakok és Simca 1000-es eladó. Csonka, Fenyves sor 20.

Villamos libatömőgép eladó. Érdeklődni Pellérd, Dózsa u. 13.

Egy szürke ló és 1 gumiskocsi eladó. Máriagyűd, Kossuth Lajos u. 1.

Dobfelszerelés olcsón eladó. Balázs József, Szalai utca 12/A.

VEGYES

Pótmamát keresünk, aki kétéves gyermekünk felügyeletét lakásunkon vállalná. Telefon: Mohács 595. 8-tól 15 óráig.

Megbizható diáklányt bolti bevásárlásra alkalmazok. Kertváros, Enyezd u. 20. VIII. emelet 30.

Korcsolyacipőmet vasárnap délelőtt elvesztettem. Kérem a becsületes megtalálót, hogy jutalom ellenében adja le. Diana tér 8. Bodo.

Takarítást, parketta és hajópadló csiszolást, ablaktisztítást (festés után is), költöztetést, lomtalanítást szállítással, vállal kisiparos — közületnek is. Árengedmény, most kérje. Levélcím: Pécs, Dimitrov u. 32.

Elektroműszerész, olajtüzelés automatika gyakorlattal, saját gépkocsival, állást változtatna. Szervizelés előnyben. „Garancia" jeligére a Sallai utcai hirdetőbe.

Általános iskola 8. osztályát végző fiúk, figyelem!

Szeretettel vár benneteket az

Egyesült Izzó Sopiana Gépgyára

Továbbtanulásotokat az alábbi szakmákban tudjuk biztosítani:

- esztergályos
- marós (vésős, gyalus)
- köszörűs
- szerszámkészítő
- gépszerelő

JUTTATÁSOK:

— Tanulmányi eredménytől függően, havonta 100—550 Ft-ig terjedő ösztöndíj,
— a vállalat ezenfelül gépi forgácsolók részére havi 500,— Ft, egyéb szakmákban 250,— Ft társadalmi ösztöndíjat biztosit,
— kedvezményes étkeztetés,
— munkaruha

A JELENTKEZÉS MÓDJA:

— Jelentkezési lapon, a választott szakma megjelölésével, az általános iskolában,
— ill. személyesen az 500. sz. Zrínyi Miklós Ipari Szakmunkásképző Intézetben (Pécs, Rét u. 41.)

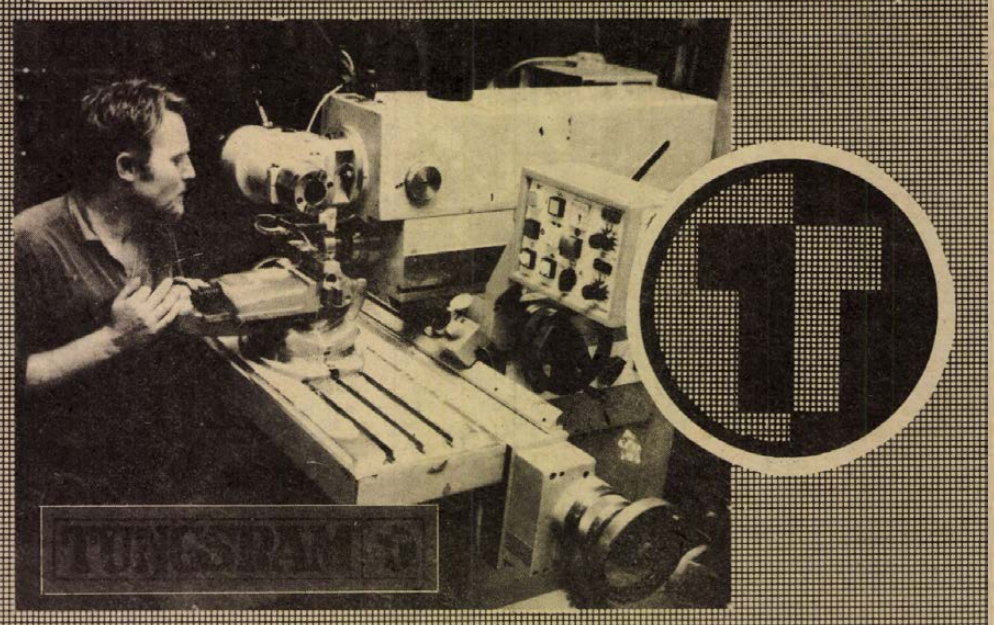

Pályaválasztó fiatalok, figyelem!

8 általános iskolai végzettséggel rendelkező fiatalokat felveszünk az 1979/80-as tanévre

fonó, szövő szakmunkástanulónak, 16 éves korig

Tanulási idő: 2 év

JUTTATÁSOK:

különélési pótlék vidékieknek havi 500,— Ft,
társadalmi ösztöndíj helybeli lakosoknak havi 450,— Ft,
havi 90,— Ft-ért reggeli, ebéd, vacsora,
munkaszüneti napokon is,
ingyen tankönyv és munkaruha,
elhelyezés kollégiumban.

Tanulmányi ösztöndíj havi 410,— Ft-tól 610,— Ft-ig, amely a tanulmányi eredménytől függően változik.

Továbbtanulási lehetőséget biztosítunk

Szakmunkásvizsga után a kereseti lehetőség havi 2500—3500,— Ft között van. Jelentkezni lehet szombat kivételével bármely munkanapon 7 órától fél 4 óráig, személyesen. Levélre is részletes tájékoztatást küldünk.

A gyár címe:

PNYV Magyar Pamutipar személyzeti-oktatási osztály, 1046 Budapest Erkel u. 30., Újpest

Labdarúgó HDN Kupa

Komlói Bányász—K. Rákóczi 3:1 (1:0)

Kaposvár, 400 néző. Vezette: Péter. Komló: Bien – Gyurina, Kovács, Mács, Barta – Tresch, Hohmann, Bányász, (Róth) – Iván (Varga), Martinkovics, Tóth.

Kaposvár: Horváth (Málics) – Deákvári, Gulyás, Petrók, Csorba (Németh) – Mészáros (Bódis), Kanyar, Zentai – Czabula, Boros (Duschák), Marcsók.

Már a második percben vezetést szerzett a lendületesen kezdő bányászcsapat. Tóth lefutotta Gulyást, és amikor Horváth kimozdult kapujából, laposan, élesen lőtt a hálóba. (1:0). Továbbra is inkább a Komló birtokolta a labdát a helyenként sártócsákkal borított játéktéren. Egyre keményebb is lett a játék, és ennek első áldozata Bányász volt, aki Deákvárival összecsapott, megsérült és kiállt.

Szünet után ismét a Bányász kapcsolt rá jobban, az 52. percben Iván két őrzőjét lerázva tört kapura és lőtt a hálóba. (2:0). A hazaiak az 58. percben Gulyás 11-es góljával szépítettek. (2:1). A 61. percben a Rákóczi ellen ítélt büntetőt a játékvezető s Hohmann nem hibázott. (3:1). A hajrára feljöttek a hazaiak, az eredmény már nem változott.

Végig lendületesebben, jobban futballozott a Komló és a bányászok jobban alkalmazkodtak a helyenként nehéz talajhoz is. Győzelmük ilyen arányban is megérdemelt. Jók: Mács, Kovács, Hohmann, Martinkovics, illetve Németh.

Kovács Sándor

Pécsi VSK—Szigetvár 6:0 (3:0)

Szigetvár, 200 néző. V.: Laki. PVSK: Sulyok – Hüber, Tallósi, Szabó, Németh (Engert) – Kaszás (Herbst), Tóth, Grünwald, Kresz (Veér) – Lauber (Szász), Réfi. Szigetvár: Győri (Haller) – Béni, (Tóth II.), Kövesi, Gajág, Módok (Koronics, Bögödei) – Tóth Gy., Balogh, Albertkovics – Dobor, Telek, Palotai.

Sáros, mély talajú pályán kezdtek a csapatok. A 10. percben Réfi nyitotta meg a gólok sorát. A tizenötödik percben Németh szögletét ugyanő fejelte a hálóba. A 25. percben Szabó kapáslövése került a szigetváriak kapujába. Szünet után sem változott a játék képe, a 60. percben Szász beadását Szabó fejelte a hálóba. A 70. percben szögletről Hüber volt eredményes. Grünwald 20 méteres bombája állította be a végeredményt. 6:0. Jók: Tallósi, Tóth, Réfi, ill.: Béni, Kövesi.

Göndör Gyula

Szekszárd—Mohács-Véméndi TE 2:1 (1:0)

450 néző, Mohács. V.: Szőke. Szekszárd: Polyák (Lipovszky) – Szlovák, Szöllősi, Bányai, Somodi – Weitner, Mezei, (Bocz), Tóth (Adorján), Szabó, (Zrinyi), Szőcs, Landek. Mohács: Gyimesi (Perjési) – Alsóvölgyi, Rott, Hancz, Peterke (Dudás) – Kiss (Székely), Komli, Dárdai – Schwarczkopf, Pártényi (Hell) – Farkas.

Kitűnően előkészített pálya fogadta a csapatokat. Közvetlen kezdés után támadólag lépett fel a hazai csapat, de a vendégek szívósan, keményen védekeztek. A hazaiak mezőnyfölénybe kerültek, gólhelyzetük is volt, de értékesíteni nem tudták. A 37. percben egy váratlan ellentámadás után Landek belőtt labdáját Mezei értékesítette. 1:0. Szünet után a hazaiak még nagyobb fölénybe kerültek, de körülményes támadóik kevés veszélyt jelentettek a szekszárdiak kapujára. Az 55. percben Rott ügyes szabadrúgását Pártényi a hálóba helyezte. 1:1. A győztes gól a 82. percben, váratlan ellentámadásból esett. Szlovák vitte fel a labdát, középre játszott és a tehetetlen védelem mellett Bocz értékesítette. 2:1.

A látottak alapján a hazaiak legalább döntetlent érdemeltek volna. Jók: Szlovák, Weitner, Szőcs, ill. Alsóvölgyi, Rott, Hancz és Dárdai.

Molnár Endre

Totótippek

	Népsport	Magyar	N.	Dunántúli	N.
1. Bologna—Ascoli	1 x	x 1 2		x	
2. Catanzaro—Lanerossi	x 1	1		1	
3. Lazio—Avell.	1	1		1	
4. Perugia—Inter.	x 1	1		1	
5. Torino—Atalanta	1	1		1	
6. Verona—Juventus	2 x	2 x		x	
7. Bari—Udinese	2 1	2 x 1		2 1	
8. Lecce—Monza	x 1	1 x		x	
9. Pistoiese—Pescara	x 2	x 1		x	
10. Rimini—Genoa	x 2	2 x		x	
11. Sampd.—Cagliari	x 1 2	2		2	
12. Sambenedettese—Cesena	1	1 x		x	
13. Spal—Taranto +1	1	1		1	
14. Foggia—Ternana	1 x	1		1	

Típusmódosítás miatt

ELADÓ

1 db Robur LO. 3000 2 éves
1 db ZUK A 11 M 4 éves
nyitott tehergépkocsi.

Cím: ÁFÉSZ Komló, Kossuth L. u. 13.
Ügyintéző: Megyeri.
Telefon: 81-311

Tizenkilenc válogatott kerettag

Fiumében készültek fel a PMSC atlétái

Pécsiek a fedettpályás versenyeken
Biztató eredmények a mezei idény előtt

A PMSC legjobb atlétái a hét elején tértek haza Fiuméból, Harsányi László vezető edző kíséretében. 14 sportoló 10 napon keresztül az eszéki atléták vendégeként a tengerparton készült fel az év nagy versenyeire. Az elmúlt évben az egyesületek rangsorában a PMSC-nek nem sikerült megtartania az 5. helyet. A pécsiek 6. helyen végeztek, a Bp. Honvéd, az Újpesti Dózsa, a Diósgyőr, a Csepel mellett a lényegesen feljavult Debreceni MTE is megelőzte néhány ponttal a PMSC-t.

A pécsieknek van mentségük, Lépold az elmúlt évben keveset versenyzett, a PMSC válogatott atlétája katonaidejét tölti, február közepén szerel le. Gubán, a fiatal magasugrónő sokat betegeskedett, legjobb eredményétől, a 181 cm-től ezért elmaradt, az elmúlt évben csak 176 cm-t ugrott. Riba, az utánpótlás igen sokat ígérő tehetsége még az elmúlt év elején megsérült, s nagyon sokat ki kellett hagynia. A két versenyző rendbe jött, Gubán és Riba is a többiekkel együtt készül a versenyidényre.

Solymossy Egontól, a PMSC atlétikai szakosztályának technikai vezetőjétől megtudtuk, Ötvös Éva, a 180 cm-t ugrott magasugró Budapestre távozott, az FTC-hez kérte átigazolását. Pécsi továbbtanulási tervét nem tudta megvalósítani, ezért távozott. Nikolausz is felköltözött Budapestre, de ebben az évben is a PMSC színeiben versenyez, mert a szövetség nem járult hozzá a Csepelhez történő átigazolásához.

A szakosztály felkészülési tervében lényeges szerepet kapnak a fedettpályás versenyek. Péley, Konkoly, Gubán, Szabó és a többiek a nagy budapesti fedettpályás versenyeken is rajthoz állnak, de Pécsett is biztosít fedettpályás versenyzési lehetőséget a PMSC atlétáinak. A piros-feketék öt fedettpályás verseny megrendezését tervezik ebben az évben. A Tüzér utcai pálya futófolyosóján két fedettpályás versenyt már megtartottak, melyre a Baranya megyei atlétikai szakosztályok versenyzői mellett Somogy és Tolna megye atlétáit is meghívták. Az első két versenyen nagy és népes mezőny állt rajthoz.

A felmérő versenyeken különösen Péley Bernadett árult el biztató formát. A szövetség február 3-án és 4-én Bécsben, február 10-én és 11-én pedig Szófiában is biztosít részére fedettpályás versenyen való részvételt. Harsányi László, a PMSC vezető edzője bizakodó. – Amennyiben Péleynek sikerül 800 méteren 2:03,4 (5) másodperces időt futnia, elképzelhető, hogy a bécsi fedettpályás EB-n induló magyar csapatba is bekerül.

A PMSC atlétikai szakosztálya 19 különböző válogatott keretbe meghívott versenyzővel rendelkezik. Péley, Gubán és Lépold a „B"-válogatott keretbe nyertek meghívást, nyolcan az utánpótlás válogatott keretével készülnek, s ugyancsak nyolc PMSC atlétát hívtak meg az ifjúsági válogatott keretbe. Közülük a súlylökő Magyar és a női magasugró Illovay az ifjúsági EB-re készül. A többiek célkitűzése eljutni az IBV-re. Lépold, aki hazaérkezése után kapcsolódik be a szakosztály munkájába, elsősorban 400 méterre készül. Nyolc hónapos kihagyás után van mit behoznia Lépoldnak.

A fedettpályás versenyek után a mezei idény következik. Az elmúlt évben a PMSC atlétái az országos mezei bajnokságokon jól szerepeltek. A szakosztály vezetői ebben az évben is jó eredményeket várnak a megyei versenyeken a sportolóktól, Péley, Szabó, Konkoly és a PVSK-tól a PMSC-hez átigazolt Mezei Mária a legjobbak között végezhet.

Hegyi István

Díjátadás

A magyar sportújságírók – mint ismeretes – Magos Juditot, Magyar Zoltánt és az olimpiai bajnokságot nyert sakkcsapatot választották 1978 legjobb sportolóinak. A díjak átadására csütörtökön délután a Telesport adása keretében kerül sor. A Magyar Újságíró Szövetség és a sportújságíró szakosztály vezetői a kamerák előtt adják át a legjobbaknak a díjat.

Asszonytorna Mohácson

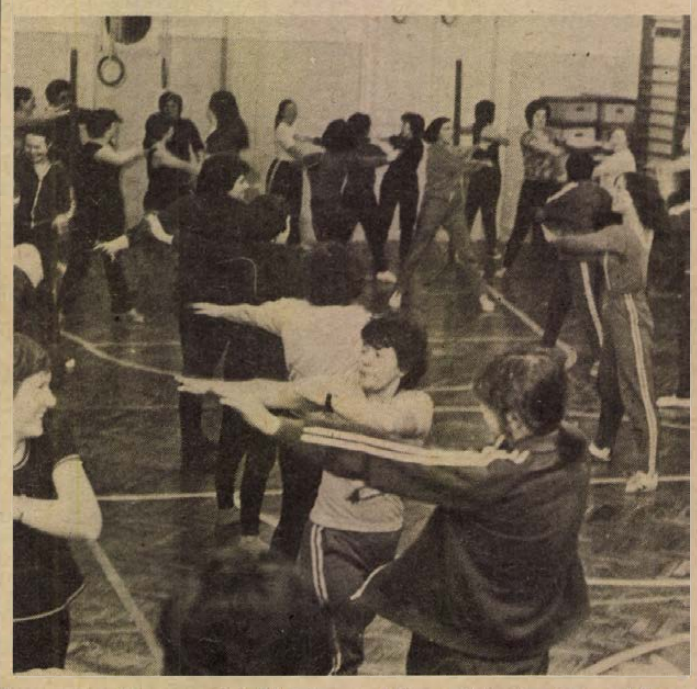

Asszonytornát szerveztek Mohácson. Népszerűségét mi sem bizonyítja jobban, mint az, hogy a foglalkozást vezető Rezsek Ibolyának három csoportra kellett osztani az érdeklődőket. Minden hét keddjén 6–7-ig, 7–8-ig és 8–9 óráig gimnasztikázhatnak, kézi- és röplabdázhatnak a mohácsi nők a Széchenyi téri általános iskola tornatermében. **Fotó: Soós Mihály**

Együttműködés a PMSC és a Sportiskola között

Egységes szakmai vezetés

Az utánpótlás nevelése egyik legfontosabb területe a sportegyesületi munkának. Az elmúlt évek azt bizonyították, hogy legtervszerűbben a sportiskolákban folyhat a nevelőmunka. Így célszerű lett a központi vagy városi sportiskolák helyett létrehozni az egyesületi sportiskolákat, hogy szorosabb munkakapcsolat alakulhasson ki az utánpótlás korúak és a felnőttek között. Az országosan kiemelt nagy egyesületek többségének van önálló sportiskolája.

Pécsett speciális helyzet alakult ki. A PMSC létrejötte előtt a városban nem működött olyan jelentős egyesület, mely sportiskolát szervezhetett volna, így a kijelölt sportágakban a városi sportiskola nevelte az utánpótlást. A körülmények a fúzió után sem változtak, a PMSC-utánpótlás bázisa is a városi sportiskola maradt. Miután a PMSC az országosan kiemelt nagy egyesületek sorába került, felvetődött a kérdés, nem lenne-e célszerűbb egyesületi sportiskolát létrehozni. A felvetést csaknem évekig tartó vita követte, végül is sikerült a megoldást megtalálni.

A városi sportiskola nemcsak a PMSC-nek biztosít utánpótlást, hanem más egyesületeknek is – PVSK, Universitas PEAC, Pécsi Spartacus –, ezért megszüntetése bonyodalmakat okozna. Így az a megoldás tűnik a legjobbnak, ha az egyesületek együttműködési megállapodást kötnek a sportiskolával. Így került sor a Pécsi MSC és a sportiskola közötti együttműködési megállapodásra.

– Volt már korábban is megállapodásunk, de az idejét múlta – mondotta *Baracs Ferenc*, a PMSC ügyvezető elnöke. – Az OTSH állásfoglalásában az szerepel, hogy a kiemelt egyesületeknek legyen saját sportiskolájuk, de végül is az országos sportvezetés szakmai és gazdasági vonala is egyetértett az együttműködési megállapodással. Ez azt jelenti, hogy a jövőben kilenc sportágban – atlétika, birkózás, kajak-kenu, kerékpár, kézilabda, labdarúgás, súlyemelés, torna és úszás – a PMSC a sportiskolai szabályokban előírt végzős korú versenyzőknél fiatalabbakat nem igazol le és nem foglalkoztat. Fogadja és átigazolja a felsorolt sportágakban a végzős korú sportiskolás versenyzőket. A PMSC létesítményeket biztosít a sportiskolának és a szakmai felügyeletet a sportiskola igazgatója, valamint a PMSC szakmai elnökhelyettese közösen látja el. A sportiskola a végzős versenyzőit két héttel az adott sportág felkészülési évének kezdete előtt átadja átigazolásra a PMSC-nek. Csapatsportágakban már az átigazolás előtt elsődleges válogatási jogot biztosít a PMSC-nek. A szakosztályokban egységes lesz a szakmai és a szakosztályi vezetés és a sportiskola figyelembe veszi az egyesületi kiemelés követelményei jelentette változást a versenyzők, edzők, valamint edzések számában. Az együttműködési megállapodástól eredményesebb utánpótlás-nevelő munkát várunk.

L. L.

SPORT DN SPORT

Jugoszláviába utazott a PMSC labdarúgócsapata

Csütörtök reggel 18 játékossal kéthetes jugoszláviai túrára utazott a PMSC NB I-es labdarúgó csapata. A piros-feketék az Adria-tenger partján lévő Rovinjban készülnek és a tervek szerint öt előkészületi mérkőzést játszanak. Az előzetes megállapodás értelmében három jugoszláv valamint egy lengyel és egy svájci csapat lesz az ellenfél.

A pécsi sportküldöttség vezetője Kincses Tibor, a szakosztály elnöke. Az utazó játékosok: Katzirz, Fiedler, Iványi, Tapaszti, Toma, Pál, Kincses, Lutz, Dárdai, Lőrincz, Gallai, Kardos, Lingl, Dobány, Varga, Jónás, Stájer és Schulteisz. Február 8-án csatlakozik a kerethez Nagy és egy játékos akkor hazautazik. A PMSC február 15-én érkezik vissza Pécsre.

Február 3-án megkezdődik az NB-s kupa középdöntője és a PMSC a Videoton, a MÁV Előre, és a Kaposvári Rákóczi csapatával került egy csoportba. A jugoszláviai túrától függetlenül le kell játszani az NB-s kupamérkőzéseket, így a PMSC-t a kupaküzdelmekben a tartalékcsapat képviseli. Az első ellenfél február 3-án Pécsett a Székesfehérvári MÁV Előre lesz.

Műkorcsolyázó és jégtánc EB

Zágrábban a műkorcsolyázó és jégtánc Európa-bajnokságon kedden a késő éjszakai órákban ért véget a párosok rövid programjának bemutatása. A mezőnyben ezúttal hiányzott a többszörös olimpiai, világ- és Európa-bajnok szovjet Irina Rodnyina és férje Alekszandr Zajcev, így távollétükben a várakozásnak megfelelően fiatal honfitársaik kerültek az élre. A 14 éves Marina Cserkaszova és partnere, a 20 éves Szergej Sahraj a háromezer néző előtt nagyszerű felkészülésről tett tanúbizonyságot.

A rövid program után a párosverseny állása: 1. Cserkaszova, Sahraj (szovjet) 9 hsz., 40,96 p., 2. Baess, Thierbach (NDK) 26, 38,96, 3. Vorobjeva, Liszovszkij (szovjet) 23, 39,28.

Dunántúli Napló

Az MSZMP Baranya megyei Bizottságának lapja

Főszerkesztő: **Mitzki Ervin**
Főszerkesztő-helyettesek:
Báling József és Hallama Erzsébet
Szerkesztőségi ügyelet 8–20 óráig
10-053, 20 óra után 15-726

Kiadja a Baranya megyei Lapkiadó Vállalat
Felelős kiadó: **Braun Károly**
Szerkesztőség és kiadóhivatal: Pécs, Pf.: 134. Hunyadi út 11. 7601
Telefon: 15-000, 15-762, 15-852, 15-245, 15-264
Szerkesztőség telex: 12-421
Kiadó telex: 12-320

Készült ofszet rotációs eljárással Saphir 96-os gépen Pécsi Szikra Nyomda Pécs, Engel János u. 8. 7630
Tel.: 13-177, 13-696. Telex: 12-211
Felelős vezető: **Szendrői György**

Terjeszti a Magyar Posta
Előfizethető a hírlapkézbesítő postahivataloknál és -kézbesítőknél.
Előfizetési díj egy hóra 30,– Ft, negyedévre 90,– Ft, egy évre 360,– Ft
Indexszám: 25 054
ISSN 0133–2007

Világ proletárjai, egyesüljetek!

Dunántúli Napló

XXXVI. évfolyam, 32. szám
1979. február 2., péntek
Ára: 1,20 Ft

Az MSZMP Baranya megyei Bizottságának lapja



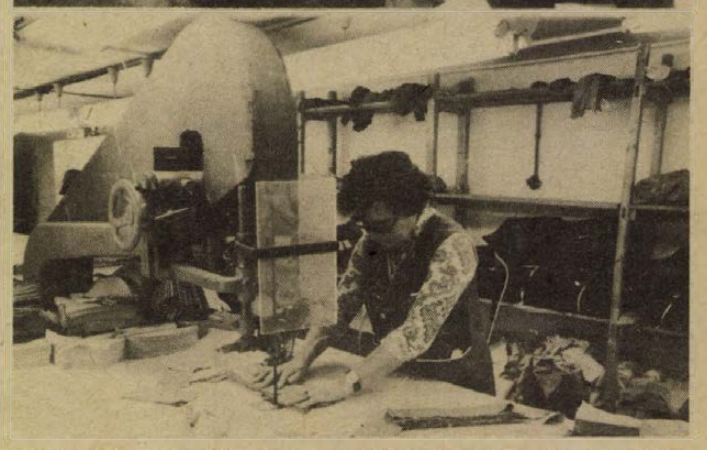

45 000 öltöny lángálló és kopásálló védőruhát, valamint 50 000 pár védőkesztyűt gyárt ebben az évben a Szentlőrinci ÁFÉSZ védőruha üzeme. A tíz éve fennálló 122 fős üzem többek között a Dunai Vasműnek, a Csepel Autógyárnak, a MAHART-nak és az Országos Gáz- és Kőolajipari Vállalat 16 gyárának szállítja termékeit.

Üdvözlő távirat

Kádár János, a Magyar Szocialista Munkáspárt Központi Bizottságának első titkára táviratban üdvözölte Bendzsedid Sadlit, az Algériai Nemzeti Felszabadítási Front (FLN) Pártja főtitkárává történt megválasztása alkalmából.

Lázár György fogadta Kiril Zarevet

Lázár György, a Minisztertanács elnöke, az MSZMP Politikai Bizottságának tagja csütörtökön a Parlamentben fogadta Kiril Zarevet, a Bolgár Népköztársaság Minisztertanácsának elnökhelyettesét, a Bolgár Állami Tervbizottság elnökét. A szívélyes, baráti légkörű megbeszélésen részt vett Huszár István miniszterelnök-helyettes, az Országos Tervhivatal elnöke, a Politikai Bizottság tagja. Jelen volt Vladimir Videnov, Bulgária budapesti nagykövete.

Angola elismerte a Kambodzsai Népi Köztársaságot

Az Angolai Népi Köztársaság elismeri a Kambodzsai Népköztársaságot és a Népi Forradalmi Tanácsot, mint Kambodzsa egyetlen törvényes kormányát — jelentette be Paulo Jorge angolai külügyminiszter a Kambodzsai Népköztársaság külügyekért felelős vezetőjéhez intézett táviratában.

*

A hanoi rádió csütörtöki közlése szerint a Kambodzsai Népköztársaság külügyminisztériuma üzenetet intézett Kurt Waldheimhez, az ENSZ főtitkárához, amelyben közli, hogy hamarosan elküldi képviselőit az Egyesült Nemzetek Szervezetébe.

Sarlós István és Jasszer Arafat megbeszélése

Szerdán hivatalos megbeszélésre került sor Sarlós István, a Hazafias Népfront küldöttségének vezetője és Jasszer Arafat, a Palesztínai Felszabadítási Szervezet vb-elnöke között. A szívélyes és baráti légkörű tárgyaláson áttekintették a nemzetközi helyzet legfontosabb kérdéseit és megerősítették készségüket a HNF és a PFSZ együttműködésének és kölcsönös szolidaritásának további fejlesztésére és erősítésére.

A népfrontküldöttség a nap folyamán a PFSZ irányítása alatt működő termelőüzemek munkájával ismerkedett. A küldöttség ellátogatott egy Bejrút melletti kolléglumba is, amely a palesztínai mártírok árváinak nyújt otthont és biztosít továbbtanulási lehetőséget.

Több milliós tömeg várta a repülőtéren

Teheránba érkezett Khomeini



Khomeini ajatollah Teherán mehrabadi nemzetközi repülőterén kiszáll a Párizsból érkezett gépből.

Ruhollah Khomeini ajatollah, az iráni siita ellenzék 15 éve önkéntes száműzetésben élő vezetője csütörtökön, helyi idő szerint 9 óra előtt néhány perccel megérkezett Teheránba, hogy a sah által kinevezett polgári kormánnyal és a hadsereggel megvívjon egy „iszlám köztársaság" alapításáért Iránban.

Taleghani ajatollah, az iráni főváros vallási vezetője köszöntötte elsőként az Air France Boeing—747-eséből kilépő Khomeini ajatollaht. A fogadó bizottság által kidolgozott programnak megfelelően, amelyet a kormány is jóváhagyott, ezer siita vallási vezetőt és néhány polgári politikust hívtak meg a teheráni repülőtérre Khomeini fogadására. Közöttük volt Karim Szandzsabi, az ellenzéki nemzeti front vezetője is.

A repülőtér körül több millió ember gyűlt össze, a repülőteret a katonák gyűrűje övezte.

Megérkezésekor Khomeini beszédet mondott. Éles szavakkal bírálta a sah rendszerét.

A vallási mozgalommal való egységre szólította fel az ellenzéki pártokat, mert — mint mondotta — meggyőződése szerint a sah megpróbál visszatérni, és ezért mindent elkövet a vele szembenálló erők megosztására.

Az iráni televízió rövid ideig egyenes adásban közvetítette az ajatollah fogadására rendezett ünnepséget, majd megszakadt a közvetítő lánc és a képernyőn a sah képe jelent meg, zenei aláfestés kíséretében. A televízió műszaki hibára hivatkozott.

A sahellenes felkelés szimbólumává vált vallási vezető a repülőtérről a Behest-Zahra temetőbe hajtatott, ahol a tömegmegmozdulásokban áldozatul esettek nyugszanak, hogy híveinek itt összegyűlt tömege előtt beszédet mondjon, s ebben megjelölje az iszlám köztársaság felé vezető utat. A repülőtér és a temető közötti útvonalon úgyszintén hatalmas tömeg sorakozott fel és az iszlám vezetők által toborzott 50 000 biztonsági őr védte az ajatollah sérthetetlenségét.

Egységre szólította fel az ellenzéket
Távoznak az amerikaiak Iránból
Tárgyalások a fegyvervásárlás lemondására

A vallási vezető programját szerdán este a teheráni rádió is ismertette. Eszerint Khomeini két-háromnapos teheráni tartózkodás után Qumba, a fővárostól 150 kilométerre délre fekvő siita vallási központba utazik.

Az ajatollah érkezésének előestéjén a polgári kormány elnöke, Sapur Baktiar rádióbeszédet mondott. Ebben meggyőződését hangoztatta, hogy „a szabad iráni nép a jelenlegi kényes helyzetben vérontás nélkül képes lesz a politikai válság megoldására." Ismét nyugalomra intette a lakosságot és Khomeini nevének említése nélkül egy diktatúra lehetőségére célzott. Szavai egyaránt jelenthettek utalást egy katonai hatalomátvételre és az ajatollah türelmetlenségére.

*

24 óra alatt 1350 amerikai állampolgár távozott Iránból, miután a washingtoni kormány elrendelte az állami alkalmazottak hazautazását. Görög hivatalos források megerősítették, hogy szerdán légihidat létesítettek Teherán és Athén között, amelyben öt katonai teherszállítógép szállítja az Iránból távozó diplomatákat és más magasrangú amerikai tisztségviselőket.

*

Az iráni kormány tárgyalásokat kezdeményezett az angol fegyverexport felfüggesztéséről — jelentette be a brit hadügyminisztérium. Korábban Irán 2,6 milliárd dollár értékben kötött üzletet brit hadiipari vállalatokkal, elsősorban tankok és légvédelmi rakéták szállításáról.

Washingtonban már folynak a tárgyalások az amerikai fegyverszállítások csökkentéséről, mivel — az iráni fél indoklása szerint — az ország jelenlegi gazdasági helyzete miatt Irán nem képes megfizetni az eredeti megállapodásokban szereplő valamennyi hitelt.

(Folytatás az 5. oldalon)

Genfi leszerelési bizottság
A szocialista országok előterjesztése

A genfi leszerelési bizottság csütörtöki ülésén hét szocialista ország: Bulgária, Csehszlovákia, az NDK, Magyarország, Mongólia, Lengyelország és a Szovjetunió munkaokmány formájában javaslatot terjesztett elő, amelyben tárgyalásokat kezdeményeznek minden fajtájú nukleáris fegyverek gyártásának betiltásáról, valamint a nukleáris fegyverkészletek fokozatos csökkentéséről és teljes megsemmisítéséről. Az előterjesztés a nukleáris leszerelés sürgősségét és fontosságát hangsúlyozva javasolja, hogy a tárgyalásokra valamennyi nukleáris hatalom, illetve néhány — nukleáris fegyverekkel nem rendelkező — más ország bevonásával kerüljön sor.

Munkaegyeztetés Eszéken

Folytatódik a Dráva szabályozása

- *Átvágják a vízvári és zákányi kanyarokat*
- *Megkezdik a hajózóút kitűzését*

Drávai hajózóút kitűzéssel bővül a magyar–jugoszláv vízügyi munka a határfolyón. Az újszerű feladat része az 1979. évi közös programnak, amelyet csütörtökön Eszéken egyeztettek a magyar és a jugoszláv vízügyi szervek.

Államközi megállapodás alapján immár huszonnégy éve működnek együtt a két ország szomszéd területeinek vízügyi szakemberei a szeszélyes Dráva szabályozása, az árvizek zavartalan levonulása, újabban pedig a hajózási feltételek kedvezőbbé tétele érdekében. A közös munka eredményeként a 130 kilométerből eddig 30 kilométer hosszan elkészült a mederszabályozás és ezt a munkát újabb tízkilométeres szakaszokon folytatják. Az idei feladat érdekessége, hogy a 85–95. folyamkilométer közötti közös érdekű mederszabályozásnál egy szakaszon a magyar fél a jobb parton, azaz jugoszláv területen is dolgozik, folyószabályozási műveket épít. Így azért előnyösebb, mert a közelben dolgozó magyar eszközökkel gazdaságosan elvégezhető a munka.

A magyar oldalon a Déldunántúli Vízügyi Igazgatóság tervei között szerepel még a drávaszabolcsi rakodó előtti partbiztosítás folytatása. Barcson, az üzemi kikötő bejáratánál víz alatti robbantással távolítanak el egy régi mederpillér-maradványt. Újabb közös érdekű szabályozási munka kezdődik, a vízvári és a zákányi kanyarok átvágása. A hatékonyabb árvízmentesítést szolgálja a gátőrhálózat bővítése, a töltésrendezés, valamint Vejti és Drávasztára között új töltés nyomvonalán talajmechanikai feltárási vizsgálatok elvégzése. Vízrendezési feladatkörben magyar oldalon folytatják a Drávába ömlő Fekete-víz átmetszését, a vízrajzi munkák körében pedig a Dráva vízhozammérését, jég észlelését. Barcs térségében megkezdődnek 1979-ben az új kísérleti folyószakasz mérési munkái, aminek célja, hogy adatokat gyűjtsenek a folyó szabályozásához és könnyebben tisztázzák a tervezett vízlépcső megépítésének feltételeit.

Továbbra is havonta ismétlődő feladat a vízmintavétel a Murán és a Dráván a folyó kijelölt szelvényeiben a vízminőség vizsgálatokhoz.

Az eszéki megbeszélésen részt vettek mindkét oldal vám- és határőr szerveinek képviselői annak érdekében, hogy a vízügyi munkához kapcsolódó kérdéseket, feladatokat áttekintsék.

Hajnalné



A folyó sodrását irányító kőgát a Dráván

Pártnap Komlón a Kossuth bányaüzemben

Átgondoltabb, következetesebb, fegyelmezettebb munkát kell folytatni

A népgazdaság helyzetének javítására megvannak a feltételek

Dr. Jakab Sándor beszéde időszerű gazdaságpolitikai témákról

Dr. Jakab Sándor, az MSZMP KB tagja, a Központi Bizottság osztályvezetője tegnap Baranyába látogatott. Találkozott *dr. Nagy Józseffel*, az MSZMP KB tagjával, a Baranya megyei Pártbizottság első titkárával és időszerű pártpolitikai kérdésekről folytattak eszmecserét. A beszélgetésen részt vett *dr. Jerszi István*, a megyei pártbizottság titkára, a megyei végrehajtó bizottság tagja, *Rózsahegyi István*, a megyei pártbizottság osztályvezetője. Jakab Sándor délután a Mecseki Szénbányák Kossuth-bányaüzemében pártnapon időszerű gazdaságpolitikai kérdésekről tartott előadást.

A Mecseki Szénbányák Kossuth bányaüzeme nagytermében több százan gyűltek össze tegnap, hogy meghallgassák a szabad pártnap előadóját, dr. Jakab Sándort, az MSZMP KB tagját, a Központi Bizottság osztályvezetőjét. A pártnapon jelen volt dr. Jerszi István, az MSZMP Baranya megyei Bizottságának titkára, a megyei vb. tagja.

Beszédének első részében dr. Jakab Sándor kifejtette, hogy a Magyar Szocialista Munkáspárt politikájában vezető helyet foglalnak el a gazdasági kérdések. Az ilyenkor, év elején szokásos számvetés és további feladatmeghatározás is abból indul ki, hogy reálisak-e a kitűzött célok, megvannak-e megvalósításukhoz a megfelelő alapok, és a társadalom egységes segítő, együttműködő szándéka.

Gazdasági helyzetünket jellemezve elmondta, hogy az 1978-as év a dinamikus növekedés jegyében telt, de a minőség és a hatékonyság tekintetében elmaradtunk a várakozástól. Az ipari termelés 5–6 százalék körüli növekedése a tervnek megfelelő volt, ezen belül azonban nem teljesítette a kitűzött célt az élelmiszeripar és a kohászat.

Elismerően szólt a 15 évvel ezelőtt szocialista útra lépett mezőgazdaság teljesítményeiről, amely – különösen a hústermelés és a kenyérgabonatermesztés mennyiségét tekintve – az élenjáró európai országok sorába emelte hazánkat. Ugyancsak figyelemre méltó eredményeink közé sorolhatjuk az ország lakosságának szociális ellátásában tapasztalható fejlődést. Többek között megemlítette a 93 ezer lakás, 1250 kórházi ágy és mintegy 900 általános iskolai tanterem átadását.

Ugyanakkor – hangsúlyozta az előadó – nem nőtt a kívánt mértékben a nemzeti jövedelem. A párt és a kormány határozatai ellenére a megengedett mértéket meghaladták a beruházások, az export és import aránya az utóbbi javára billent, s ez a fizetési mérleg további romlásához vezetett.

Ezután jelenlegi gazdasági lemaradásainknak külső és belső okairól is szólt. A közismert külső okok – a cserearány romlás, energiaválság stb. – mellett nagyobb figyelmet kell fordítani a belső okokra. A vezetőknek kell elsősorban átgondoltabb, következetesebb, az ésszerűséget kereső munkát folytatni. A munkafegyelem a szervezéssel is összefügg, de természetesen az sem közömbös, hogy mennyire, milyen megfontolásból nézzük el egymás hibáit.

A népgazdaság jelenlegi helyzetének javítására megvannak az objektív feltételek. Az eszközök között kiemelt helyen szerepel a hazai energiahordozók minél nagyobb mértékű kitermelése. Ezzel kapcsolatban elismerését és köszönetét fejezte ki a Mecseki Szénbányák dolgozóinak, hozzátéve, hogy több, korszerűbb géppel, a munkaszervezés további javításával ezután is eleget tesznek a népgazdaság igényeinek.

A további célokkal kapcsolatban elmondta, hogy az ipari fejlődés üteme nem lesz olyan mértékű, mint néhány évvel ezelőtt. De egy-egy területen a két százalékos növekedés jóval nagyobb mennyiséget jelent, mint tíz évvel ezelőtt nyolc százalék. Az egyik terméknél az a jó, ha a tervet nem teljesítik túl, a másiknál viszont éppen kívánatos a minél nagyobb termelés. Ide tartozik többek között a szénbányászat is.

A további célok között említette dr. Jakab Sándor azt is, hogy hazánknak tovább kell fokozni a gazdasági együttműködést a többi szocialista országgal, elsősorban a Szovjetunióval. Különösen az energia, a gépipar és a fogyasztási cikkek területén. Ezzel is elviselhetőbbé tehetjük, csökkenthetjük a tőkés világ gazdasági válságainak hatását.

K. Gy.

A Baranya megyei NEB ülése

Megyénkben 1868 népi ellenőr tevékenykedik. Tavaly átlagban 4,6 munkanapot töltöttek országos, megyei, járási, illetve téma- és célvizsgálatokkal.

Vizsgálták a háztartási gépek és egyéb műszaki cikkek garanciális és általános javító szolgáltatását, a kereskedelem és vendéglátó egységek hűtőberendezéseinek üzemeltetését és karbantartását, foglalkoztak a tejtermelés, -feldolgozás és a -fogyasztás helyzetével. Ellenőrizték az egészségügyi ellátás színvonalát és műszerezettségét, a tankötelezettségi törvény végrehajtását. A bútorellátás, az új lakótelepek járulékos és kommunális beruházásainak késedelme, az újítómozgalom helyzete és számos egyéb közérdekű téma foglalkoztatta őket. A közérdekű bejelentések, javaslatok és panaszok – számuk az előző évihez képest csökkent – legtöbbje a kereskedelmet és a vendéglátóipart marasztalta el. A névtelen leveleket – mint utóbb kiderült – számtalan esetben az emberi bosszúállás diktálta.

Tegnap délelőtt Pécsett a városi tanács tanácstermében tartotta ülését a Baranya megyei Népi Ellenőrzési Bizottság, *dr. Szabó József* megyei elnök elnökletével. Megtárgyalták és elfogadták az 1978. évi munkájukról szóló jelentést, jóváhagyták az ez évi megyei, járási, városi NEB-ek ellenőrzési terveit és az első félévi üléstervet. Az ülésen részt vett és felszólalt *dr. Dányi Pál*, a Baranya megyei Tanács elnökhelyettese, *Orbán István* rendőr vezérőrnagy, a Baranya megyei Rendőr-főkapitányság vezetője.

Sajtótájékoztató a Magyar Nemzeti Bankban

Hitelek a kis- és középvállalatoknak exportfejlesztésre

Szorgalmazzák a minden piacon értékesíthető áruk termelését

Februártól a turistaforgalmat érintő változások várhatók



Képünkön: Timár Mátyás, az MNB elnöke válaszol a kérdésekre.

(Kiküldött munkatársunktól)

Nincs alapvető változás a hitelpolitikában, bár a néhány kisebb módosítás és az elvek szigorúbb érvényesítése éreztetni fogja hatását mind a fejlesztésekben, mind a forgóeszközök finanszírozásában. A Magyar Nemzeti Bank elsősorban a gazdaságos termékszerkezet kialakítását, a minden piacon jól értékesíthető áruk termelésének fejlesztését szorgalmazza. Új fejlemény: 6–10 milliárd forinttal felemelték az 5. ötéves tervidőszakra előirányzott 45 milliárd forintnyi exportfejlesztő hiteleket, számítanak a kis- és középvállalatok, az ipari szövetkezetek erőteljesebb hitelfelvételére is, gyorsan megtérülő, exportfejlesztő beruházásokra. Nagyjából ebben lehet összegezni a Magyar Nemzeti Bank budapesti székházában tegnap tartott sajtótájékoztatón elhangzottakat.

Beruházási hitelek

A bank idei feladatait Timár Mátyás, a Magyar Nemzeti Bank elnöke ismertette. Az idén beruházási hitelekre a vállalatoknak – ez a felső határ – 26 milliárd forint áll rendelkezésükre, ebből 11 milliárd forintot a minden piacon értékesíthető áruk termelésének fejlesztésére lehet fordítani, 12 milliárd jut az ágazatok struktúrajavító fejlesztéseinek pénzelésére, 3 milliárd forint pedig egyéb célokra.

Az iparban, az élelmiszeriparban és az építőiparban a korábban aláírt hitelszerződések ez évi folyósítási üteme nagyjából kimeríti a részükre jóváhagyott ágazati hitelterveket. Ezért új hitelszerződések megkötésére csak igen kivételesen és indokolt esetben lesz mód. A mezőgazdaságban, a közlekedésben és a kereskedelemben kisebb ugyan a bank előzetes elkötelezettsége, de az idei ágazati előirányzatok a korábbi évekhez képest itt is kevesebb hitel nyújtására adnak lehetőséget. Az új hitelek nyújtásánál ezért a bank növeli a követelményeket, és csak azokhoz a fejlesztésekhez engedélyez hitelt, amelyek megfelelnek az egyensúly javítására, a gazdaságos termékszerkezet kialakítására vonatkozó céloknak, és megfelelnek a szigorú feltételeknek. Az ágazati beruházási hitelek igénybevételének feltételeit a bank lényegében közelítette az exporthitelek feltételeihez.

Az exportfejlesztő hitelekkel kapcsolatban a kormány hozzájárult a 45 milliárd forintos hitelkeretnek 1980-ig 6–10 milliárd forinttal való felemeléséhez. Az előirányzat megemelése következtében a bank – a meghirdetett keret erejéig – köt új hitelszerződéseket. Mellesleg az 5. ötéves tervidőszakra exportfejlesztési célra rendelkezésre álló 45 milliárd forintot a bank az eddig vállalt hitelfolyósítási kötelezettséggel már teljes egészében kimerítette. A bank az exportfejlesztő hiteleket az idén főleg olyan fejlesztésekhez nyújtja, amelyek legkésőbb 1980 végéig üzembe helyezhetők és legkésőbb 1981-től többletexport árualapot hoznak létre. Ezek a feltételek azt jelentik, hogy elsősorban a kisebb és a közepes gazdálkodó egységektől várják a kezdeményezést, mert nem lesz szó nagy építkezéssel járó, hosszabb átfutási idejű fejlesztésekről. Olyan gépi beruházásokat, új gépek beállítását szorgalmazzák, amelyek lehetővé teszik a minden piacon exportképes áruk gazdaságos termelését. Az exporthitelek egyik lényeges, szigorú feltétele, hogy a vállalati befektetés a nettó devizahozamból (az exportból származó bevételekből levonva a devizakiadásokat, tehát a tiszta devizaárbevételből) három év alatt megtérül. Korábban ez a megtérülési idő öt év is lehetett.

Timár Mátyás többek között kitért arra is, hogy a szabályozó rendszer szigorítása egyes vállalatoknál és szövetkezeteknél várhatóan nehéz pénzügyi helyzetet, átmeneti finanszírozási problémákat is okozhat. Ha a vállalatnak van határozott elképzeléseken alapuló intézkedési terve, amely ellensúlyozza a szabályozó rendszer hatásait, illetve biztosítja, hogy a vállalat rövidesen pótolja a hiányzó forrásokat, a bank erre az időre hajlandó a szükséges hiteleket biztosítani. Ha a vállalat veszteségessé válik, és csak hosszabb idő alatt tudja reális elképzeléseivel, illetve hatékony intézkedésekkel a veszteségeket megszüntetni, a bank egy vagy két évig – meghatározott garanciák mellett – a veszteséget meghitelezi. Azokra a vállalatokra, amelyek nem tudnak gyorsan alkalmazkodni az új helyzethez és alapos változtatásokra – a kapacitások átalakítására, egyesek kiiktatására, a termelés megszüntetésére – van szükség, a szanálási eljárás szabályait kell alkalmazni.

Külföldi hitelek

A népgazdasági terv célkitűzéseivel összhangban, a külgazdasági egyensúlyi helyzet javítását szem előtt tartva a Magyar Nemzeti Bank 1979-ben is folytatja a külföldi hitelek felvételét. Ennek során ismét igénybe akarjuk venni a Szovjetunió részéről rendelkezésre álló közép és hosszú lejáratú hitelt, s élni akarunk a Nemzetközi Gazdasági Együttműködési Banknál fennálló hitellehetőségekkel is.

A bank a nemzetközi pénzpiacon továbbra is felvesz középlejáratú finánchiteleket kötvénykibocsátás révén, illetve konzorciális hitelek formájában. Jelenleg aláírás előtt áll egy 300 millió dolláros kölcsönszerződés. A külföldről felvett hiteleket változatlanul olyan célokra fordítjuk, melyek megvalósítása elősegíti olyan gazdasági szerkezet létrejöttét, amely összhangban van a világpiac követelményeivel, igényeivel. Progresszív, előrevivő ágazatokban megvalósuló beruházások finanszírozására kerül sor ilyen módon, melyek megfelelő fajtájú és minőségű exportképes áruk termelését teremtik meg a felvett hitelek visszafizetésének lehetőségét. Egyébként a nem rubel viszonylatú exportnövelés ez évi előirányzata megköveteli, hogy újabb kiviteli lehetőségeket tárjunk fel. A bankelnök ezzel kapcsolatban ismét hangsúlyozta, véleményük szerint a kis- és középvállalatok ilyen vonatkozásban külön figyelmet érdemelnek.

Turistaforgalom

Hazánk idegenforgalmával kapcsolatban Timár Mátyás többek között bejelentette, az idegenforgalom nagymértékű emelkedésével párhuzamosan jelentkeztek, illetve szélesedtek a gazdaságilag, társadalmilag és politikailag egyaránt káros áru- és valutaspekulációs jelenségek, amelyek visszaszorítására az érdekelt állami szervek megfelelő döntéseket hoztak. Ennek alapján különböző intézkedésekre kerül sor, így például a devizagazdálkodásról szóló törvényerejű rendelet módosítására és más, az utasforgalmat érintő rendelkezésekre. Ezekről a Pénzügyminisztérium és a Magyar Nemzeti Bank február 13-án tájékoztatja a sajtót és a közvéleményt. A bankelnök végezetül kérdésekre válaszolva megnyugtatásul közölte, az intézkedések összességükben pozitívan érintik a magyar turistákat.

Miklósvári Zoltán

Tanácskoztak a TOT és a SZÖVOSZ vezetői

Javult a termelőszövetkezeti tagság áruellátása, erősödtek a szövetkezetek közötti társadalmi kapcsolatok, s mind szélesebb körű együttműködés alakult ki a közművelődéspolitikai feladatok megvalósításában – ezt állapították meg a TOT és a SZÖVOSZ vezetői csütörtöki együttes értekezletükön, amelyen a tsz-ek és a fogyasztási szövetkezetek együttműködésének helyzetéről és a további lehetőségekről tanácskoztak.

A két vezető testület tanácskozásán nagy hangsúlyt kaptak az 1979. évi népgazdasági terv végrehajtásából következő feladatok. Megállapodtak abban, hogy sajátos eszközeikkel segítik a zöldség-gyümölcs termelés és felvásárlás szervezettebbé tételét, a szerződéses fegyelem erősítését és gondoskodnak a háztáji és a kisgazdaságok számára nyújtott segítség folyamatosságáról.

Gyorslista

az 1979. január 31-én megtartott januári havi lottó jutalomsorsolásról, melyen a 3. heti szelvények vettek részt. Az alábbiakban közöljük a „P" jelű nyertes számokat. A gyorslistában az alábbi rövidítéseket használtuk:

a táskarádió (2000 Ft)
b Lada 1200 típ. személygépkocsira utalvány
c vásárlási utalv. (30 000 Ft)
d színes tv I. (28 000 Ft)
e színes tv III. (22 300 Ft)
f „Zenesarok" utalv. (20 000 Ft)
g „Otthon" lakberendezési utalv. (15 000 Ft)
h ismerje meg a Szovjetuniót, az 1980. évi olimpiai játékok országát (14 000 Ft)
i televízió I. (10 000 Ft)
j televízió II. (9000 Ft)
k hűtőgép I. (9000 Ft)
l hűtőgép II. (7000 Ft)
m vásárlási utalvány (7000 Ft)
n vásárlási utalvány (5000 Ft)
o vásárlási utalvány (3000 Ft)
p vásárlási utalvány (9000 Ft)
r vásárlási utalvány (10 000 Ft)

1 657 885 r, 2 360 438 r, 2 376 527 n, 2 381 890 p, 2 387 253 n, 2 392 616 k, 2 397 979 m, 2 403 342 m, 2 419 431 n, 2 424 794 p, 2 430 157 j, 2 440 883 p, 2 446 246 h, 2 451 609 m, 2 473 061 p, 2 483 787 c, 2 494 523 m, 2 499 876 p, 2 505 239 r, 2 510 602 p, 2 515 965 r, 2 532 054 r, 2 537 417 n, 2 542 780 r, 2 558 869 f, 2 569 595 l, 2 580 321 n, 2 585 684 m, 2 596 410 o, 2 612 499 r, 2 628 588 r, 2 639 314 r, 2 671 492 r, 2 676 855 p, 2 698 307 p, 2 709 033 n, 2 714 396 r, 2 725 122 r, 2 730 485 o, 2 735 848 r, 2 741 211 r, 2 757 300 r, 2 768 026 i, 2 773 389 r, 2 784 115 r, 2 789 478 r, 2 794 841 p, 2 805 567 p, 2 816 293 m, 2 821 656 p, 2 827 019 r, 2 832 382 r, 2 853 834 l, 2 869 923 p, 2 880 649 p, 2 886 012 m, 2 891 375 k, 2 896 738 o, 2 902 101 r, 2 912 827 r, 2 918 190 m, 2 950 368 p, 2 955 731 n, 2 961 094 r, 2 966 457 p, 2 971 820 r, 2 982 546 r, 2 998 635 c, 44 577 974 r, 44 583 337 m, 44 594 063 d, 55 577 487 p, 55 593 576 r, 55 598 939 r, 55 834 911 p, 55 840 274 p, 55 845 637 f, 62 002 361 r, 62 029 176 o, 62 034 539 p, 62 039 902 r, 62 050 628 r, 62 061 354 n, 62 066 717 k, 62 082 806 o, 62 088 169 r, 62 104 258 o, 62 109 621 r, 62 120 347 p, 62 125 710 r, 62 131 073 p, 62 136 436 o, 62 147 162 r, 62 190 066 o, 62 206 155 o, 62 222 244 r, 62 238 333 i, 62 249 059 m, 62 254 422 p, 62 259 785 r, 62 270 511 o, 62 281 237 e, 62 286 600 n, 62 291 963 p, 62 297 326 r, 62 324 141 m, 62 329 504 j, 62 340 230 r, 62 345 593 r, 62 356 319 r, 62 377 771 d, 62 415 312 r, 62 426 038 r, 62 436 764 j, 64 463 579 f, 62 468 942 k, 62 474 305 p, 62 479 668 d, 62 485 031 p, 62 490 394 r, 62 501 120 r, 62 506 483 r, 62 511 846 n.

A nyertes szelvényeket 1979. február 25-ig kell a totó–lottó kirendeltségek, az OTP fiókok, vagy a posta útján a Sportfogadási és Lottó Igazgatóság címére (1875 Budapest V., Münnich Ferenc u. 15.) eljuttatni. A gyorslista közvetlenül a sorsolás után készült, az esetleges nyomdai hibákért felelősséget nem vállalunk.

Balaton-védelem

A Balatonnak és vidékének környezetvédelmi vizsgálatáról tanácskozott csütörtökön Veszprémben az ENSZ Európai Gazdasági Bizottsága mellett működő környezetvédelmi tanácsadó szervezet magyarországi munkacsoportja. Az egyes országoknak kutatási célra kijelölt mintegy 60 témából a magyarországi munkacsoportnak a környezetvédelem gazdasági hátterének vizsgálata jutott feladatul. A vizsgálat modell-területének a Balatont és vízgyűjtő területét választották, s a munkára hároméves programot dolgoztak ki. A mostani ülésen a munkacsoport egyéves működésének tapasztalatait és a közeljövő feladatait vitatták meg. Az eddigi tapasztalatok alapján az ülés résztvevői javasolták, hogy a Balaton körzetében ne csak a természetvédelemmel, hanem a környezetvédelemmel is hatósági jogkörben foglalkozzanak.

Beszámoló taggyűlés a BÉV 1. sz. főépítésvezetőségén

A párttagok személyes példamutatása a legjobb agitáció

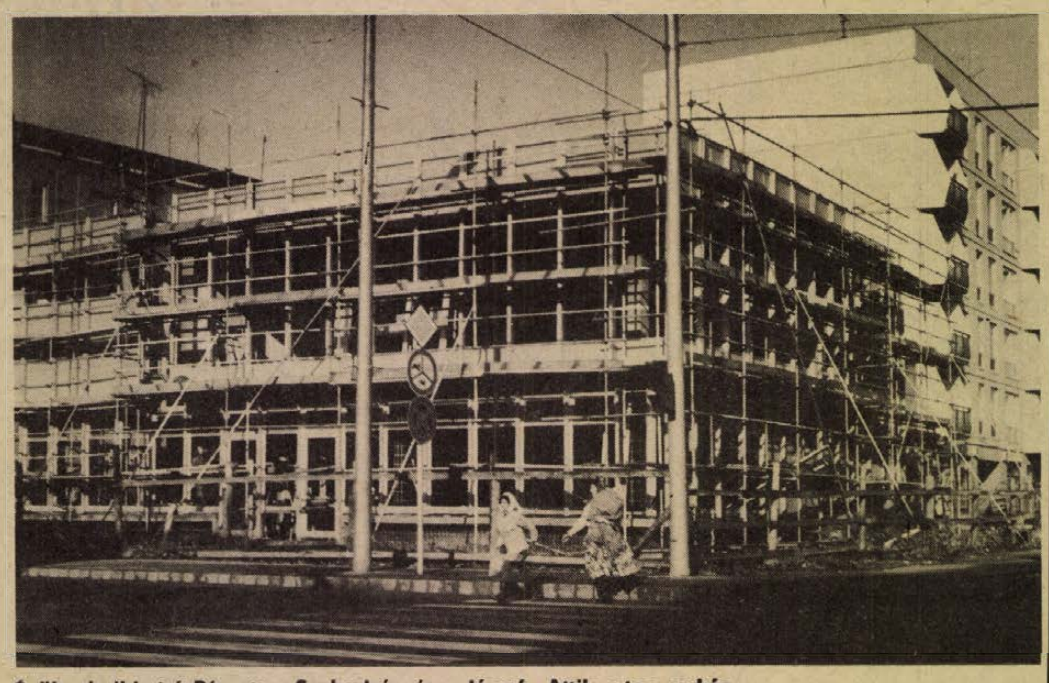

Épül a halbisztró Pécsett a Szabadság és a József Attila utca sarkán

Felkészülés új létesítmények építésére
Jó fogadtatást az új dolgozóknak

Művezetők, kőművesek, gépkezelők, ácsok – az építés sokféle szakmájának képviselői jöttek össze arra a beszámoló taggyűlésre, amelyet Pécsett, a Baranya megyei Építőipari Vállalat 1. sz. főépítésvezetőségének pártalapszervezete tartott. Helyszín: az építésvezetőség Tüzér utcai központja.

A pártalapszervezet vezetőségének egyéves munkáját Kőteleki Gyula, a pártalapszervezet titkára ismertette. A beszámoló a tagfelvételi munkától a taggyűléseken tapasztalt aktivitásig a pártmunka sokrétű területét ölelte fel. Névre szóló dicséretek és bírálat is elhangzott, döntő többségében azonban eredményes munkáról adhatott számot. A párttagság fegyelmi helyzetéről szólva kiemelte: „Fegyelmi ügyekkel nem kellett foglalkoznunk". Miként érték ezt el? „Figyelemmel kísérjük a párttagok munkáját, magatartását, és ha szükséges, időben elbeszélgetünk az illetővel, mielőtt még nagyobb probléma adódna."

Eredményes munka

A beszámoló a pártmegbízatások teljesítését személy szerint értékelte. Az alapszervezet valamennyi tagjának van pártmegbízatása – írásban névre szólóan határozták meg. A megállapítás: valamennyien teljesítették. A pártcsoportok munkája, a pártdemokrácia helyzetének értékelése, a tömegszervezetek pártirányítása csakúgy „megméretett", mint ahogy elemzésre került a nőpolitikai, ifjúságpolitikai határozat végrehajtása. A fiatalok csatlakoztak a KISZ-védnökséghez, amely segítette, illetve segíti a lakásprogram teljesítését.

Legtöbb szó a gazdaságpolitikai munkáról esett. A vállalati pártbizottság már értékelte 1978. évi cselekvési programjának végrehajtását, a pártalapszervezet titkára ennek ismeretében tájékoztatta a tagságot. Csak néhány adat az ismertetőből: tovább növekedett az anyagi-technikai színvonal, megvalósultak azok a célkitűzések, amelyeket magunk elé tűztünk: átadtunk 1455 lakást. Több mint 200 fővel csökkent a létszám, a termelékenység 7 százalékkal nőtt.

Idei feladatok

Szólt a vállalat ez évi feladatairól is, többek között: 1387 lakást kell átadni, több mint 1000 négyzetméter kereskedelmi, egészségügyi létesítményt kell felépíteni.

A vállalati összmunkán belül külön hangsúlyt kapott az 1. sz. főépítésvezetőség tevékenysége. A múlt évben „átadtuk" közt említette a barcsi Chemikált, a POTE tornatermét, az ÉPFU-irodaház átalakítását, a sörgyári hűtésrekonstrukciót, a vállalat új központi telephelye számos létesítményét, a szigetvári kórház főbb munkáit.

Az idén folytatják a MÁV szociális épülete, a szigetvári kórház, a Pécsi Tanárképző Főiskola 600 fős kollégiuma, a tűzoltólaktanya, a BÉV központi telep, a Xavér utcai lakások, a halbisztró soron következő munkáit. Megkezdik a pécsi sportcsarnok új egységeinek, a süteményüzem, a szigetvári új postaépület építését. Számos létesítménynél ebben az évben nemcsak a munkát kell folytatni, hanem átadásokra is sor kerül. A felsorolásból is kitűnt, hogy az 1979. évi feladatok nem lesznek könnyűek. A feladatokat részben fokozott gépesítéssel, a munkaidő jobb kihasználásával, a munkaerő ésszerű átcsoportosításával kívánják megoldani.

A beszámolót követően nyolcan kértek szót. Szó esett a pártcsoportok működésének javításáról. A pártcsoportok tagjai szétszórtan, több munkahelyen dolgoznak, ez a körülmény nehezíti a rendszeres összejövetelt, megbeszélést. „Igyekszem ezen úgy segíteni, hogy a munkahelyek látogatásakor felkeresem pártcsoportom tagjait, véleményüket kérem, kölcsönösen tájékoztatjuk egymást." Az egyik felszólaló a beszámolóhoz kapcsolódva említette: a létszámhiány oka az is, hogy a barcsi munka befejezésével többen Barcson maradtak. Talán, ha egy kicsit több pénzt ígértünk volna nekik, maradtak volna . . .' – tette hozzá. Nem késett a válasz: nincs erre lehetőség. „Osztani csak abból lehet, amit az asztalra teszünk. Milyen alapon ígérgetnénk? Teljesítménybér van, mindenki a munkája után részesül."

Kétségtelen, hogy az építésvezetőségnek jelenlegi létszáma kevés, több mint száz dolgozót tudnának még foglalkoztatni. Erre azonban nem számíthatnak. A munkaerő megtartása érdekében említette az egyik felszólaló: „Nemsokára jönnek hozzánk a szakmunkásintézetekből a fiatalok. Sok múlik azon, miként foglalkozunk velük. Mindannyiunknak van ebben feladata, de különösen a KISZ-szervezetnek kell nagyobb figyelmet fordítani rájuk".

Jó előkészítést

A beszámoló taggyűlés részvevőinek egyike szóvá tette: az eddiginél még nagyobb figyelmet kell fordítani az építkezés indításának jó előkészítésére. Mert megtörténik, az észrevétel megtételére nincs elég idő, de az építkezést indítani kell. Igaz, ennek ellenkezőjére is sok jó példa van, amikor időben kapják kézhez a feladatot. Ezt a „módszert" kell állandósítani.

Estébe nyúlt már a délután megkezdett számvetés, megbeszélés, de kialakult az az egységes szemlélet, amely előfeltétele az egységes cselekvésnek.

Garay Ferenc

36 vállalat közül hat válaszolt

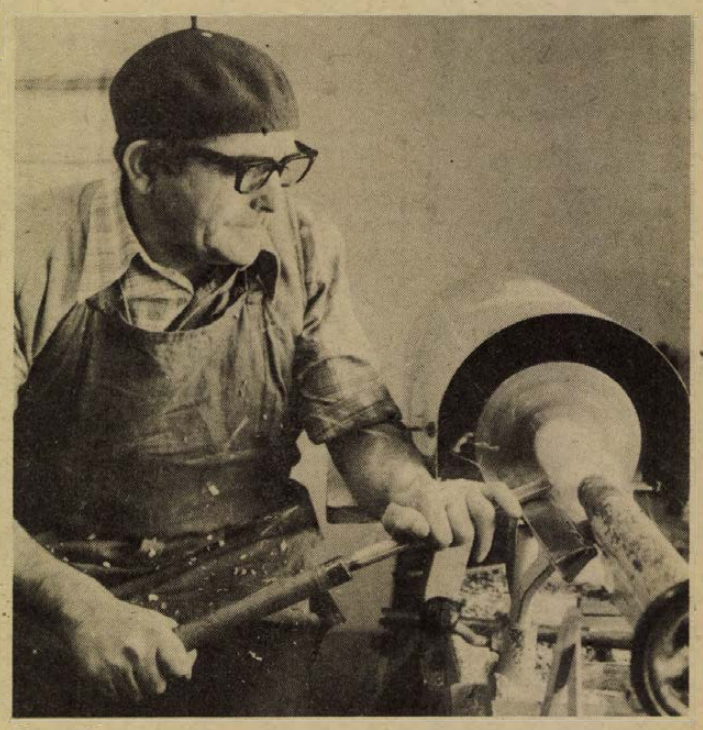

Hegyi Ferenc rokkant, a keresztespusztai szociális otthonban faesztergálást végez.

Elakadt Pécsett a szociális foglalkoztató létesítése

Jó lenne a bedolgozó rendszer is, de nincs munka

1.

Egy tavalyi felmérés szerint Pécsett 405 férfi és 281 nő rokkantat tartanak nyilván. Közülük 112 érrendszeri, 180 idegrendszeri, 190 mozgásszervi, 126 légzőszervi, 53 egyéb megbetegedés, míg 25 csökkent látás miatt tartozik e kategóriába. Ezek az adatok nem tartalmazzák a MÁV és a Mecseki Szénbányák rokkantjait. A felderített 686 eset mellett óvatos becsléssel is lényegesen több a felderítetlen.

Az orvosi meghatározás: „Rokkantnak az minősül, akinek egészségromlása, illetve testi, vagy szellemi fogyatékossága olyan mértékű, hogy munkaképességének 67 százalékát elvesztette és állapotában javulás legalább egy évig nem várható.

2.

Már mosolyogni, jóízűen nevetni is tud. Egy éve nyugtatót se szed. Tolókocsiban, négy fal között pergeti az órákat, napokat. Bal lábát tőből, a jobbat boka fölött amputálták. A lakásban rend és tisztaság, újságok, könyvek, rádió és tv.

Krapecz Imre 22 évi mozgalmas élet után kényszerült tétlenségre. Most 39 éves. Sose volt beteg, most sem az.

— Voltam csillés, vájár, árukísérő, megszereztem a hivatásos jogosítványt, 1973 szeptemberétől a Pécsi Szállító és Szolgáltató Ipari Szövetkezet gépkocsivezetője voltam. Egy ártatlan baleset — tolatás közben feldöntöttem egy tolókocsis embert, akinek kutyabaja sem lett — csőstől hozta rám a bajt. Idegileg kiborultam, cukros lettem, ez egy héten belül elmúlott. Rá két hónapra elkezdett fájni a bal lábam. A diagnózis: súlyos érszűkület. Több műtéten átestem. Reménykedtem. 1976 karácsonya előtt amputálták a bal lábamat, januárban a jobb bokámat is. Olyan hirtelen ért minden. Kegyetlen év következett. A krízisen a feleségem átsegített. Barátaim, ismerőseim, munkatársaim sem hagytak cserben. Bele kellett törődnöm, hogy az állapotomon nem lehet változtatni. Viszont érzékenyebbé váltam. Jobban érzem, megértem mások tragédiáját. Néha zavar, ha felnőtt emberek kiállítási tárgyként bámulnak, most már megmosolygom őket. Ne sajnáljanak!

— A sajnálatból nem kér. Mégis, mi az, ami legjobban tudná feledtetni állapotát?

— A munka, a közösség, a rendszeres, hasznos tevékenység. Dolgozni mindig szerettem, bár sose voltam élmunkás. A munkával összefüggő napi gondok, feladatok, a munkatársak, a barátok, élő emberi kapcsolatok napjaim nagy részét kitöltötték. Ez az, ami hiányzik. A volt munkahelyem visszahív dolgozni. Szinte naponta jönnek és kérdik: „Miben segíthetünk?" Röstellem, hogy örökké kérjek és elfogadjak. Dolgozni szeretnék.

— Mit, hol, hogyan?

— Bármit. Azaz portás, éjjeliőr, telefonközpontos nem szívesen lennék. Mást is el tudnék látni. Kocsiirányító, garázsmester, műhelyfőnöki teendőkkel is megbirkózhatnék, csak . . . hogy jutok el oda? A műlábaimmal sok a két-két és fél kilométer a szövetkezet telephelyéig, buszra nem szállhatok. Marad a négy fal.

Két kézzel meghajtja kocsijának a gumikerekeit, megfordul, ügyesen kormányozza magát.

— Ez csak ide, a lakásba jó. Tavaly olvastam a Dunántúli Naplóban, hogy a Zsolnay gyári tmk-sok csináltak valakinek egy motoros meghajtású. A szövetkezeti elnökünk megígérte: készítenek nekem egyet, ha szerzek tervrajzot. Egy tucat vállalatnak írtam, kérve, tervezzenek háromkerekű motorost, de válaszra sem méltattak. Az igazi álmom egy Trabant Hycomat, amivel munkába járnék.

— Úgy tudom, van erre lehetőség.

— Van, csak nincs elég pénzem. A fele meglenne rá, de a többit nem tudom előkeríteni. Ha az OTP megelőlegezné a hiányzó részt! A feleségem szépen keres, a rokkantnyugdíjam is 2170 forint, lenne miből törleszteni. A kocsival dolgozni járhatnék, úgy még könnyebb lenne . . . Így nem is merem beadni a kocsikérvényt a tanácshoz.

— Hogy terveztük, mi mindent fogunk csinálni, ha majd kirepülnek a gyerekek, hiszen még fiatalok leszünk. A lányom férjhez ment, a fiam elsős a katonai főiskolán. Tessék, ez lett a terveinkből.

3.

A városi tanács szociális foglalkoztató létrehozását tervezte Pécsett, hogy munkával, tartalommal töltse ki a csökkent munkaképességűek életét. Megkerestek 36 vállalatot. Érdemi választ hat helyről kaptak. A több száz rokkantnak két folyamatos tevékenységet biztosító elfoglaltságot ajánlottak fel, így az elképzelés egyelőre zsákutcába jutott.

Mi lenne valójában a szociális foglalkoztató? Egy intézmény műhelyekkel, saját telephellyel, ahol valamennyi csökkent munkaképességű feldolgozó, átdolgozó vagy háziipari bérmunkát végezhetne. Telephely hiányában megtenné a bedolgozói rendszer is, ha lenne bérmunka.

A vállalatoknál jelenleg alkalmazott csökkent munkaképességűekkel sem jobb a helyzet. A rehabilitációs munkakörök többsége nem fedi az ilyen feladatot ellátó képességeit, rátermettségét, szakértelmét. Sok helyen szakmunkásokkal végeztetnek olyan munkát, amit csökkent munkaképességű is elláthatna.

A csökkent munkaképességűek nem sajnálatot, hanem rendszeres, számukra alkalmas munkát, munkaalkalmat kérnek. Hasznossá akarnak válni, dolgozni akarnak.

Murányi László

Még nem sikerült a zsanai gázkitörés elfojtása

Csütörtökön még eredménytelenül küzdöttek az óriási erővel magasba törő lángokkal a zsanai gázkitörés elfojtásával megbízott tűzoltók és speciális képzettségű kitörésvédelmi csoportok. Mindegyik kísérletet a több irányból is táplált oldallángok hiúsították meg: ezek újra és újra berobbantották a fővezeték függőleges lángoszlopát. Az utóbbit ugyanis egy-egy rövid időre sikerült eloltani. Napközben újabb intézkedések történtek azzal a céllal, hogy megoldják az úgynevezett kútakna megközelítését. Árokásó gép bevetésével és természetes vízfüggöny védelme mellett 100 méter hosszú folyosót képeztek ki erre a célra. Ez se hozta meg a várt eredményt, ezért a munka irányítói úgy döntöttek, hogy péntek reggelre halasztják el az újabb elfojtási kísérletet. Péntekre virradó éjjel a tűzoltók új állásokat építenek ki a turboreaktív generátoroknak, hogy új helyzetből ostromolhassák intergázzal kevert víz- és légsugarakkal a lángtengert.

Ismeretterjesztő Nemzetiségi Munkabizottság alakult

Új név – gazdagabb tartalom: az anyanyelv hetét rendezik meg 1979-től a hagyományos magyar nyelv hete helyett – jelentették be a Tudományos Ismeretterjesztő Társulat országos központjában csütörtökön, az Országos Ismeretterjesztő Nemzetiségi Munkabizottság alakuló ülésén. A TIT ezentúl a magyarországi nemzetiségek szövetségeit is bevonja e hét rendezésébe és a szövetségekkel tavaly ősszel kötött öt évre szóló együttműködési megállapodás szerint anyanyelvi ismeretterjesztő előadásokkal segíti a nemzetiségek anyanyelvi kultúrájának ápolását.

Az anyanyelv hetének központi rendezvényeit Békéscsabán április 23–24-én tudományos ülésszak nyitja meg. A nemzetiség lakta településeken a nemzetiségek anyanyelvén tartanak majd előadássorozatokat ebben az időszakban.

A nemzetiségi munkabizottság, amelynek a TIT országos központjának és a nemzetiségek szövetségeinek képviselői a tagjai, figyelemmel kíséri és támogatja az ezután megalakuló megyei nemzetiségi munkabizottságok tevékenységét, javaslatokkal, előadói segédanyagokkal, módszertani kiadványokkal segíti a nemzetiségi előadók munkáját, a TIT-szervezetek nemzetiségi ismeretterjesztő tevékenységét.

HÍREK

1979. FEBRUÁR
2
PÉNTEK

Szeretettel köszöntjük névnapjuk alkalmából
KAROLINA
nevű
kedves olvasóinkat

A Nap kél 7.10 — nyugszik 16.46 órakor. A Hold kél 9.59 — nyugszik 23.23 órakor.

A közélet hírei

Három évforduló, az NDK, valamint a KGST megalakulásának 30. és a Magyar Tanácsköztársaság kikiáltásának 60. évfordulója áll a budapesti NDK Kulturális és Tájékoztató Központ idei terveinek középpontjában — mondotta többek között csütörtöki sajtótájékoztatóján Dieter Henze igazgató.

Az NDK megalakulásának 30. évfordulója alkalmából barátsági hetet rendeznek Baranyában, a megye NDK-beli testvérmegyéjével, Schwerinnel közösen. Az érdeklődők kiállításon, filmvetítésen, előadáson ismerkedhetnek meg a baráti szocialista ország életével, eddigi eredményeivel, feladataival. Az NDK-ról szóló előadások sorában többek között a nőpolitikáról, a dolgozók tervezésben és vezetésben való részvételéről, valamint művelődéspolitikai kérdésekről hallhatnak majd a látogatók.

Ma este

SZÍNHÁZ

Nemzeti Színház: A per (este 7 órakor) Bajor-bérlet.

MOZI

Petőfi: Ragadozó madarak (2, 4, 6, 8)
Kossuth: Ragadozó madarak (10, 12) A fej nélküli lovas (2, n5) A nő illata (f7, f9)
Tanárképző Főiskola: Blöff (5) Conrack (f8) **Fekete Gyémánt:** Szót kérek (6) **Jószerencsét:** Zsarutörténet (4, 6) **Rákóczi:** A nagy balhé (5, 7) **Május 1.:** A szegények kapitánya (f6) **Bóly:** Halálodra magad maradsz (7) **Harkány:** Felkavart víz (7) **Komló, Május 1.:** Egy romantikus angol nő (f5, hn7) **Komló, Zrínyi:** Apacsok (4) Régi idők rock zenéje (6) Hurrá, nyaralunk! (8) **Mohács:** Már ez is probléma? (6, 8) **Pécsvárad:** Nem élhetek muzsikaszó nélkül (7) **Sásd:** Tecumseh (7) **Sellye:** A ménesgazda (7) **Siklós:** Sherlock Holmes legkedvesebb bátyjának kalandja (5, 7) **Szigetvár:** Rocky (f6, 8)

időjárás

Várható időjárás péntek estig: eleinte változóan felhős, párás, hajnalban és délelőtt — főként északkeleten — több helyen ködös idő, nyugat felől erős felhősödés és — főként a Dunántúlon — sok felé havazás, majd eső, megélénkülő, pénteken a Dunántúlon többször megerősödő déli, délnyugatira forduló szél. A várható legalacsonyabb éjszakai hőmérséklet 0, mínusz 5, a legmagasabb nappali hőmérséklet pénteken plusz 3—plusz 8 fok között.

Távolabbi kilátások kedd reggelig: általában erősen felhős idő, ismétlődő eső, havaseső valószínű — a nyugatias irányú szél időnként megélénkül. Legalacsonyabb hajnali hőmérséklet mínusz 4, plusz 1 fok között, legmagasabb nappali hőmérséklet plusz 2, plusz 7 fok között. Jelentős mennyiségű (legalább 5 mm) csapadék az ország területének 70 százalékán várható.

A KISZ MB ülése

Ülést tartott tegnap Pécsett a KISZ Baranya megyei Bizottsága. A tanácskozáson többek között megbeszélték a KISZ Mohácsi járási Bizottsága nemzetiségi fiatalok körében végzett tevékenységét, továbbá a nyári vezetőképző táborok előkészítésének feladatait.

◆

— **Kitüntetés.** Zsák Lajost, a mozgó tüdőszűrőszolgálat gépkocsivezetőjét és Zsák Lajosnét, a szolgálat vezetőjét nyugdíjba vonulásuk alkalmából, húsz évi szolgálat után az egészségügyi miniszter a Kiváló Munkáért kitüntetésben részesítette. A kitüntetést tegnap dr. Kóbor József megyei főorvos adta át a Megyei Tüdőgyógyintézetben.

— **Nívódíj.** Minisztériumi nívódíjat kapott Abramov-Neverly Derby a kastélyban című színművének pécsi előadása. A huszonötezer forintos díjat Bárány Frigyes, Faludy László, Németh Nóra, Péter Gizi, Vallai Péter, Györgyfalvai Péter, N. Szabó Sándor, Melis Gábor és Szivler József színművészek között osztották szét.

— **Házasságkötő-termek.** Egyre több községben igénylik a házasságkötőtermeket. Ebben az évben a Sásdi Költségvetési Üzem a hetvehelyi és a kaposszekcsői tanács felújításakor a tanács épületében házasságkötő-termet alakít ki. A hetvehelyi tanács fölújítása és a házasságkötő kialakítása mintegy 200 000, a kaposszekcsői 320 000 forintba kerül. Az elmúlt évben hasonló munkát végeztek Mázaszászváron is.

◆

Esküvő

SZALAI ÁGNES
és
BURGE ISTVÁN

szeretettel értesítjük kedves ismerőseinket, barátainkat, hogy 1979. február 3-án 14.00 órakor házasságot kötünk a pécsi központi házasságkötő teremben (Hunyadi út 2. sz.).

NECSKOSZ ÉVA
és
LÓKI DEZSŐ

szeretettel értesítik kedves ismerőseiket, hogy 1979. február 3-án 13.30 órakor házasságot kötnek a pécsi központi házasságkötő teremben (Hunyadi út 2. sz.).

◆

— **Termővé tett területek.** A mágocsi Béke Termelőszövetkezet az elmúlt évben az eddig kihasználatlan területek egy részét termővé tette. A földeken — 135 hektáron — ebben az évben termesztenek először az állatok etetésére szolgáló silókukoricát és zöldtakarmányt.

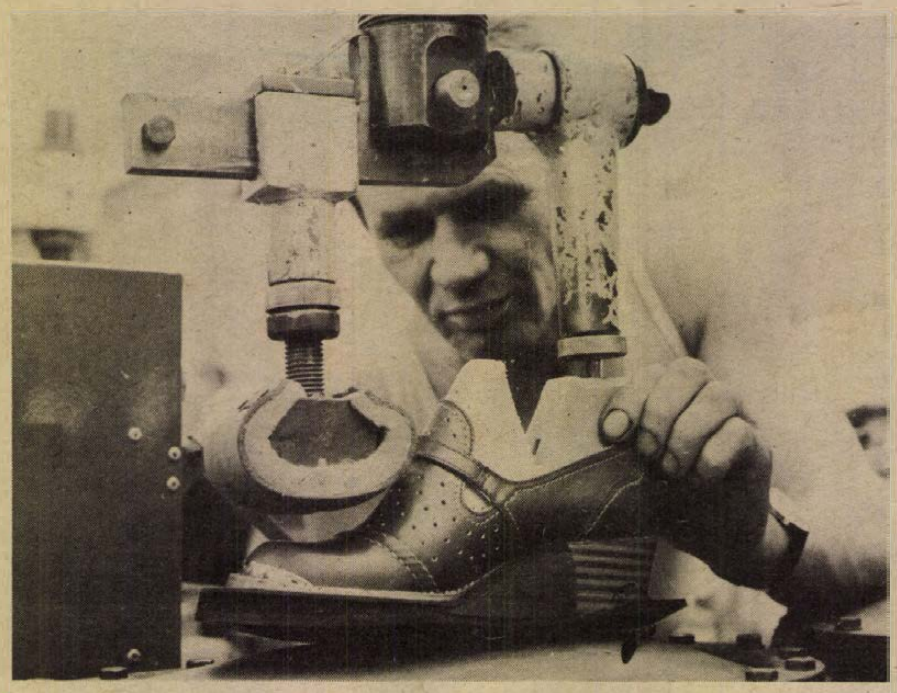

A Duna Cipőgyárban ebben az évben két és fél millió pár tavaszi cipőt és egymillió-hatszázezer pár szandált gyártanak. A kép: Prés alatt ragasztják a talpakat.

Felmentés

A Minisztertanács Lengyel Lászlót, a Minisztertanács Tájékoztatási Hivatalának elnökhelyettesét — érdemei elismerése mellett, más fontos munkakörbe való helyezésére tekintettel — e tisztsége alól felmentette.

◆

— **Kiállítás.** A Művészeti Szakközépiskola diákjainak munkáiból nyílt tegnap este 6 órakor kiállítás a Ságvári Endre Művelődési Házban. A most bemutatásra kerülő képeket a múlt nyáron készítették a diákok a pécsváradi alkotótáborban.

— **A Villányi-hegység** és környéke karsztbarlangkataszterét elkészítette a Magyar Karszt- és Barlangkutató Társulat dél-dunántúli területi szervezete. Több tucat barlang méretét, helyét, kiterjedését határozták meg. Fotódokumentációs felmérésük nagyon jól hasznosítható lehetne az idegenforgalomban és a barlangvédelemben is.

◆

A rendőrség kérése

A Baranya megyei Rendőrfőkapitányság közlekedési osztálya kéri azon személyek személyesen vagy telefonon történő jelentkezését, akik szemtanúi voltak az 1978. november 29-én 16 óra 40 perc körüli időben, a 6-os főútvonalon lévő 26-os autóbusz végállomásánál történt személygépkocsi—gyalogosok közlekedési balesetének.

Kéri továbbá annak az UAZ típusú gépkocsinak vezetőjét és utasát is, akik a baleset helyszínén a sérültek segítségére voltak.

Jelentkezni lehet: Pécs, Légszeszgyár u. 8. szám, I. em. 34. sz. helyiségben, vagy a 12-266/24-es telefonszámon.

Kísérlet a pedagógiában

Ma délelőtt a Pécsi Akadémiai Bizottság székházában Kísérlet a pedagógiában címmel kétnapos tudományos konferencia kezdődik. A konferencia munkaértekezlet jellegű. Megtartásához előzetesen hét kísérletekkel kapcsolatos rövid összegező tanulmányt küldtek ki a 40 résztvevőnek. A konferencia résztvevői a Magyar Pedagógiai Társaság tagjai, a Magyar Tudományos Akadémia pedagógiai kutatócsoportjának munkatársai, valamint az ország különböző tanárképző intézeteinek kísérletekkel foglalkozó pedagógusai és természetesen elméleti és gyakorlati kísérleteket végző gyakorló pedagógusok.

◆

Telefonközpont

Csütörtökön átadták rendeltetésének az országos távhívó hálózatba bekapcsolt kazincbarcikai új telefonközpontot. A több mint száznyolcvanmillió forintos költséggel létesített crossbar telefonközpont négyezer állomás bekapcsolását teszi lehetővé. Jelenleg több mint ezerkétszáz állomás működik, s az idén további nyolcszáz előfizetőt kapcsolnak be. Javult a környék telefonhívásának helyzete is, mert több településen, így Sajószentpéteren, Putnokon, Rudabányán, Edelényben félautomata berendezéseket helyeztek üzembe és annak kezelői is közvetlenül hívhatják a távhívásba bekapcsolt városokat és községeket. A helyi beszélgetések megkönnyítésére Kazincbarcikán húsz nyilvános telefonállomást is felszereltek.

— **Gyűjtők köre** alakul a komlói Május 1. Művelődési Házban. Minden harmadik hét vasárnapján találkoznak majd a tagok, akik régiségeket, antikvár könyveket, bélyegeket és egyéb érdekességeket gyűjtenek.

— **Tájékoztató.** Az MTV Pécsi Körzeti Stúdiójának, a Kossuth Könyvkiadónak és az Ifjúsági Lapkiadó Vállalatnak tevékenységéről hallgattak tegnap Pécsett tájékoztatót a KISZ-iskola középvezetői tanfolyamán részt vevő Tolna és Baranya megyei fiatalok.

04—05—07

Tűz ütött ki szerdán este 6 órakor a mágocsi Béke Tsz központi majorjában, a sertés utónevelő telepen. A két olajkazán, amely a kétmillió forint értékű sertésállomány számára biztosítja a meleg levegőt, kigyulladt. A két kazán, valamint a belőlük kifolyt olaj égett, de szerencsére az állatállományban nem esett kár. A tüzet a dombóvári tűzoltók oltották el. A kár becsült értéke 140 ezer forint.

✲

Keresnyei Józsefné 40 éves vajszlói lakos január 31-én délután személygépkocsijával szabálytalanul előzött Pellérd belterületén. Előzés közben egy teherautónak ütközött. Személyi sérülés nem történt, az anyagi kár tízezer forint. A vizsgálat folyik.

✲

Ugyancsak 31-én, későn este Pécsett, a Katona József utcában Kovács István 37 éves pécsi lakos balesetet okozott. Személygépkocsiját ittasan vezette, s gyorshajtás miatt egy ház falának ütközött. A személyautó utasa könnyű sérülést szenvedett, a kár negyvenezer forintra becsülhető. A rendőrség eljárást indított.

✲

A szabályalan előzés okozott balesetet tegnap is. Ulner Károly 32 éves szentlőrinci lakos február 1-én reggel Szentlőrinc és Pécs között személygépkocsijával egy rakodógépet előzött. A megfelelő távolságot nem tartotta be és a rakodó hátsó kerekének ütközött. Személyi sérülés nem történt, a kár értéke 15 ezer forint.

— **Korszerűsítik** a vendéglátó egységeket. A komlói Városgazdálkodási Vállalat szakemberei még ezen a héten befejezik Kenderföldön a Vörösmarty étterem parkettázását, a Zrínyi téren a Jó szerencsét! vendéglő belső felújításával február közepén végeznek.

— **Útjavítás.** A Pécsi Köztisztasági és Útkarbantartó Vállalat megkezdi a felfagyásokból eredő balesetveszélyes kátyúk kijavítását a tömegközlekedési útvonalakon. A helyreállításokat az időjárásra tekintettel ideiglenesen hideg aszfalttal végzik.

A RÁDIÓ ÉS TELEVÍZIÓ MŰSORÁBÓL

RÁDIÓ

KOSSUTH RÁDIÓ

8.27: A halhatatlanság jármüvei. 8.37: A Tátrai vonósnégyes felvételeiből. 9.33: Árkot ugrott a szúnyog. 10.05: Hétszínvirág. 10.35: Versek. 10.40: Debussy: Játék — táncköltemény. 11.00: Változatok egy pályára. 12.35: Hétvégi panoráma. 13.57: Népi zenekarok felvételeiből. 14.20: Kóruspódium. 14.44: Magyarán szólva . . . 15.10: Operafelvételek. 15.28: Dominó. 16.05: Húszas stúdió. 17.09: Mozart: g-moll zongoranégyes. 17.35: Láttuk, hallottuk. 18.00: Népek dalaiból. 18.15: Hol volt, hol nem volt . . . 19.15: Reggelre mindnyájan fölébredtek. Rádiójáték. 20.05: Bizet: Gyöngyhalászok. Háromfelvonásos opera. Közben: 20.53: Ars poetica. 20.59: Az operaközvetítés folytatása. 22.20: Tíz perc külpolitika. 22.30: A spirituálé kiváló előadói. 22.42: Századunk zenéjéből. 0.10: Rézfúvósok.

PETŐFI RÁDIÓ

8.05: Kalmár Magda zenés játékokból énekel. 8.20: Tíz perc külpolitika. 8.33: Népdalok. 9.28: Tíz perc rémület. Gellért Endre írása. 9.40: Sportdalok. 10.00: Zenedélelőtt. 11.45: Tánczenei koktél. 12.33: Édes anyanyelvünk. 12.38: Népi muzsika. 13.15: Nőkről — nőknek. 14.00: Kettőtől ötig . . . 17.00: Mindenki iskolája. 17.30: Ötödik sebesség. 18.33: Újdonságainkból. 19.15: Közvetítés a Magyarország—Jugoszlávia jégkorongmérkőzésről. 20.00: Régi nóta — híres nóta. 20.33: Válogatott embermesék. 21.32: A country muzsikáról. 22.02: Operettrészletek. 23.15: Népdalok, néptáncok.

HARMADIK MŰSOR

8.08: A Budapesti Madrigálkórus Haydn-felvételeiből. 8.29: Dzsesszfelvételeinkből. 9.00: Iskolarádió. 9.33: Schubert muzsikájából. 11.05: Új lemezeinkből. 12.31: Operafinálék. 13.07: Artur Rubinstein és a Guarneri vonósnégyes felvételeiből. 14.37: Könyvszemle. 14.47: Zenekari muzsika. 16.40: Csirke, csirke, csirke . . . 17.05: Tip-top parádé. 17.35: Operaáriák. 18.00: A kamarazene kedvelőinek. 19.05: Iskolarádió. 19.35: Holnap közvetítjük. 20.05: Egy ember élete. Epizódok Kassák Lajos regényéből. II. rész. 20.44: Hangfelvételek felsőfokon. 22.36: A Rádió Könyvklubja. Fiatalok írói estje.

PÉCSI RÁDIÓ

17.00: Hírek. 17.05: Szovjet melódiák. Előadja a Mecseki Ércbányászati Vállalat fúvószenekara, vezényel Apáthy Árpád. 17.15: Közéletiség és demokratizmus. Dr. Vereczkei Lajos előadása. 17.20: Székely Júlia Chopin-keringőket zongorázik. 17.25: Orvosi tanácsok. 17.30: Ritmus és dallam. 18.00: Dél-dunántúli híradó. 18.15: Könnyűzene. 18.30: Szerb-horvát nyelvű műsor. Bács-Kiskun megyei mozaik. — Zvonko Bogdán legújabb lemezeiről. — Hírek. — Tamburazene. 19.00: Német nyelvű műsor. Kulturális magazin: Hírek. — A nemzetiségi közművelődés szolgálatában. Riport. — Könyvajánlatunk. — Fúvósok. 19.30: Műsorzárás.

MAGYAR TV

8.03: Tévétorna (ism., sz.). 8.10: Iskolatévé. Fizika (6. oszt.). A belső energia. 9.05: Deltácska. Az óra története. 9.25: Tizen Túliak Társasága (ism.). 11.05: Földrajz (6. oszt.). A Balkán félsziget. 12.05: Világnézet (középisk. IV. oszt.). 13.05: Osztályfőnöki óra (középiskolásoknak). 14.10: Iskolatévé. Fizika (ism.). 14.45: Deltácska (ism.). 15.05: Földrajz (ism.). 15.45: Világnézet (ism.). 16.33: Hírek. 16.40: Pedagógusok fóruma. Ökoljog és pedagógia (ism.). 17.15: Antonin Dvorzsák. Csehszlovák film. 17.45: Mindenki közlekedik. 18.00: Reklám. 18.05: Dél-alföldi krónika. 18.35: Öt perc meteorológia. 18.40: „Az alkotmány ellenségei" (sz.). 19.05: Reklám. 19.10: Esti mese (sz.). 19.20: Tévétorna (sz.). 19.30: Tv-híradó. 20.00: Delta. 20.20: Művészet óh! Két alkotóműhely — két tévészatíra (sz.). 21.00: Műkorcsolya EB. Jégtánc (sz.). Kb. 22.30: Tv-híradó 3. 22.40: Reklám.

MÁSODIK MŰSOR

18.40: Még egyszer gyerekeknek. Add a kezed. Chilei műsor (sz., ism.). 19.10: Melyiket az ötezerből? A hegesztő (ism.). 19.30: Tv-híradó. 20.00: „Kronosz és gyermekei" — gondolatok az időről. NSZK dokumentumfilm (ism., sz.). 20.40: Tv-híradó 2. 21.00: Öt perc meteorológia. 21.05: Egy madonnával több. Magyarul beszélő NDK bűnügyi tévéfilm (sz.).

JUGOSZLÁV TV

17.10: Magyar nyelvű tv-napló. 17.45: A mágnes — gyermekműsor (ism.). 18.45: Rajzfilm. 20.00: Műkorcsolya EB: jégtánc. 22.15: A bábu — filmsorozat.

MÁSODIK MŰSOR

17.30: Rajzfilm. 18.45: Érdekes utazás. 19.15: Zenei album. 20.00: Napirenden a kultúra. 21.00: Huszonnégy óra. 21.20: Kortársak: Egy este Ranko V. Radicevic költővel. 21.50: Charles Aznavour szórakoztatja önöket.

Kórházi felvételes ügyeletek

Mindennapos felvételi ügyeletek gyermek belbetegek részére Pécs város: POTE Gyermekklinika, Szigetvár város és járás, a pécsi és a volt selyei járás: Megyei Gyermekkórház. Gyermeksebészeti, gyermekfülészeti betegek, égett és forrázott gyermekek részére páratlan napokon: POTE Gyermekklinika, páros napokon: Megyei Gyermekkórház, Pécs és a megye egész területéről.

Felnőtt belgyógyászat, sebészet, baleseti sebészet: II. sz. klinikai tömb. Égési sérülések: Honvéd Kórház. Koponya- és agysérülések: Idegsebészet. Felnőtt fül-, orr-, gégészet: POTE Fül-, Orr-, Gégeklinika.

SOS-ÉLET telefonszolgálat hívószáma 12-390, este 7-től reggel 7 óráig.

ÉJSZAKAI ÜGYELETES GYÓGYSZERTÁRAK

I. kerület Pécs-Vasas II., Bethlen G. u. 8. sz. 10/52. sz. gyógyszertár, Pécs-Meszes, Szeptember 6. tér 1. 10/3. sz. gyógyszertár, II. ker. Pécs, Kossuth u. 81. 10/8. sz. gyógyszertár, Pécs, Munkácsy M. u. 4. sz. 10/9. sz. gyógyszertár, III. ker. Pécs, Veress E. u. 2. sz. 10/7. sz. gyógyszertár.

◆

Kaposvári tejüzem

Egy hónapos sikeres próbaüzem után megkezdődött a folyamatos termelés az új kaposvári tejüzemben. Az NDK-ból és Csehszlovákiából importált, valamint hazai gyártmányú gépekkel két műszakban 200 ezer liter tejet dolgoznak fel. Az új kaposvári tejüzem egyebek között vajat, tejszínt, különböző ízesítésű joghurtokat, csokoládés tejet állít elő.

Jerzy Edigey
Mister Macareck üzletei

25.

Az egyik hölgy észrevette a szép gyűrűt az elegáns gentleman ujján. Régi aranykeretbe egy erősen fénylő zöld kő volt beillesztve. MacAreck úr szívesen mutatta meg a gyűrűjét. Nevetett, hogy mindenki rendkívül érdeklődik a zöld kő iránt. Pedig az egy egyszerű üveg. Azért viseli, mert állítólag talizmán. Apja, aki részt vett az első világháborúban, a harcmezőn egy súlyosan sebesült indust vitt a hátán. Szegény csaknem egy egész nap feküdt a német és az amerikai lövészárok között. Rettenetesen jajgatott és nem bírt meghalni. Végül is senior MacAreck úr éjszaka elindult a drótháló között és a lövöldözés ellenére a saját állásukba vitte az indust. A sebesültért később a frontszakaszuk mellett levő angol hadseregből jöttek a társai és elvitték.

Néhány hónappal később az indiai, aki csaknem csodával határos módon menekült meg a halál karmai közül, megtalálta megmentőjét. Hosszan és keresett szavakkal mondott köszönetet Henry apjának, élete megmentéséért. Biztosította, hogy minden vagyona a fiatal amerikai tiszt rendelkezésére áll, aki nem félt kockáztatni életét, hogy segítségére siessen az ismeretlen embernek. Az indiai emlékül az idősebb MacAreck úrnak adta a zöldköves gyűrűt, természetesen egyszerű üvegkővel. Hiszen szegény indiainak mi lehetett volna még más vagyona? A megmentett katona biztosította, hogy a gyűrűnek különleges tulajdonsága van, titokzatos erővel rendelkező talizmán, tulajdonosának anyagi sikerei lesznek, szerencsés lesz a szerelemben és megvédi minden veszedelem ellen. Az amerikai tiszt megköszönte az ajándékot, és mert nem akarta megsérteni az indiait, a gyűrűt ujjára húzta.

Somma mellett történt ez. Néhány nappal később az eddigi nyugalmas szakaszon rettenetes harc kezdődött. Senior MacAreck hadosztályából alig kétszáz ember maradt, s ebből mindössze hét, aki nem sebesült meg. Közöttük volt a zöldköves gyűrű tulajdonosa is. Ami még érdekesebb: ettől kezdve mindig siker kísérte a talizmán tulajdonosát. Még az 1929-es nagy tőzsdei katasztrófa idején is. Senior MacAreck egy centet sem vesztett. Különös sugallatra, három nappal a nagy válság előtt eladta az összes részvényét és kivette a pénzét a bankból. Maga sem tudta, hogy miért tette ezt akkor.

Nem lehet csodálkozni azon, hogy amikor az egyetlen gyerekét a második világháborúban behívták katonának, apja ujjára húzta a zöldköves gyűrűt. A talizmán segített a fiának is. A legkisebb sebesülés nélkül megjárta a frontokat, számos kitüntetést kapott, pedig nagyon nehéz szolgálatban volt: a Málta-szigetén állomásozó egyik hadihajó parancsnoka volt.

(Folytatjuk)

TESTVÉRLAPJAINK ÍRJÁK

Львовская правда

Magyarok is tanulnak az uljanovi repülős iskolában. Fennállásának harmadik évtizedéhez közeledik ez a repülős-kiképző intézmény. Szinte ugyanennyi szolgálati időt mondhat magáénak az egyik kiképző, aki egyben alapító-tag is: Pável Alekszandrovics Bolsakov. A veterán oktatótiszt a legmodernebbnek számító TU 154-es repülőgépen tanítja a pilóta-jelölteket. Ő maga eddig 80 ezerszer szállt fel, repült tanítványaival. Ebben a kiképzési időszakban legalább ötszáz pilótával foglalkozik, akik a Szovjetunióból, Magyarországról, Lengyelországból, Bulgáriából, Algériából és Vietnamból érkeztek.

Schweriner Volkszeitung

Több mint 60 ezer látogatója volt a múlt évben a Schwerini Politechnikai Múzeumnak. A 17 évvel ezelőtt megnyitott múzeum, amely a schwerini kastélyban kapott helyet, a leglátogatottabb a megye múzeumai között. Munkások, tanulók, tanárok és egyetemisták keresik fel, de igen jelentős a külföldi delegációk száma is; a múlt évben például szám szerint 178 külföldi csoport kereste fel, többek között a Szovjetunióból, Lengyelországból, Csehszlovákiából és más szocialista országokból. Természetesen kapitalista országokból is fogadtak vendégeket, így Norvégiából, Svédországból és Finnországból. A feltűnő népszerűség oka, hogy a kiállítás anyaga az iskolai oktatási tervekre épül, megismerteti a tanulókat az NDK gazdasági életével. A mintegy 400 kiállított tárgy többsége kísérleti rendszer, oktatógép és dia. „Legnépszerűbb" a méretarányos kombájn, a külfejtési kotrógép és egy hengersor. A schwerini múzeum az egyetlen politechnikai múzeum az NDK-ban.

Szabad Szó

A temesvári Electrotimis Vállalat dolgozói, az ötéves terv negyedik esztendejére vonatkozó megnövekedett feladataik példás teljesítése érdekében a házi gépgyártás tökéletesítését is célul tűzték. Idén ezáltal másfélmillió lej értékű gépet és felszerelést állítanak elő, ami jelentősen elősegíti a munkakörülmények javítását, a munka termelékenységének növekedését. Az önfelszerelési akció keretében jelenleg egy lemezvágó gép szerelésén dolgoznak.

Славенско дело

A „Bulgaroplod" üvegházi kertészet, amely a szliveni gyógyfürdők vizét használja a termesztéshez, januárban 164 tonna korai zöldség átadását vállalta, de már az új év első napjaiban 30 tonna került a hazai és külföldi piacokra. S ezen kívül még 1800 szál szegfűt, a tervezett 1500 helyett. A jó kezdet az itt dolgozók jó munkájának, összefogásának biztató eredménye. A „Vaszil Kolarov" szliveni üveggyár is jó ütemben kezdte el a munkát az év első hónapjában. Már 4-én útnak indítottak 4 konténert áruval az NDK-val és Magyarországgal kötött 1979. évi szállítási szerződés alapján. Az év folyamán a gyár vékonyfalú magnézium csöveket, csillárokat és más üvegárut szállít a Szovjetunióba, NDK-ba, Magyarországra, NSZK-ba, Svájcba és Olaszországba.

✦ BUDAPEST: Nagy János külügyminiszter-helyettes január 30-án és 31-én látogatást tett Londonban, ahol eszmecserét folytatott Reginald Hibbert brit külügyminiszter-helyettessel a magyar–angol kapcsolatokról és nemzetközi kérdésekről.

24 ÓRA A NAGYVILÁGBAN

Befejeződtek a lengyel—bolgár tárgyalások

Szófiában csütörtökön befejeződött a lengyel párt- és kormányküldöttség látogatása. A küldöttség Edward Giereknek, a LEMP KB első titkárának vezetésével a BKP Központi Bizottságának, a bolgár Államtanácsnak és Minisztertanácsnak a meghívására két napig tartózkodott hivatalos, baráti látogatáson Bulgáriában. A látogatásról közös közleményt adtak ki. A közlemény többek között kiemeli, hogy teljes mértékben helyeslik, és határozottan támogatják az SZKP és a Szovjetunió következetes békepolitikáját. Mindkét delegáció úgy foglalt állást, hogy a politikai enyhülést csak a katonai téren is végbemenő enyhüléssel lehet szavatolni. Mindkét fél aggodalmát fejezte ki a kínai vezetés szocialista-ellenes, soviniszta irányvonala miatt, amely a nemzetközi feszültség fokozására, a szocializmus erőinek megosztására, valamint a béke destabilizálására irányul a világ különböző térségeiben. Csütörtökön este hazaérkezett Szófiából az Edward Gierek vezette lengyel párt- és kormányküldöttség.

Bumedien életművének folytatása

Az Algériai NFF főtitkárának nyilatkozata

— Minden erővel arra törekszem, hogy folytassam a néhai Huari Bumedien elnök életművét, hogy a legteljesebb mértékben megőrizzem nemzeti függetlenségünket, s hogy megszilárduljon és visszafordíthatatlanná váljék az Algéria által választott szocialista irányvonal — jelentette ki megválasztása után adott első nyilatkozatában Bendzsedid Sadli ezredes, az Algériai Nemzeti Felszabadítási Front új főtitkára, aki egyben a párt egyetlen jelöltje a közeljövőben tartandó elnökválasztáson.

Bendzsedid Sadli felhívást intézett a front valamennyi tagjához, a hazafias erőkhöz, hogy minden eszközzel támogassák az Algéria előtt álló nehéz feladatok megoldásában az ország új vezető szerveit.

Algériában már megkezdődtek a február 7-én esedékes elnökválasztás előkészületei.

✦ WASHINGTON: Az Egyesült Államokban tartózkodó Teng Hsziao-ping kínai miniszterelnök-helyettes csütörtökön a Georgia állambeli Atlantába érkezett. A kínai vezető ezzel megkezdte körútját az amerikai üzleti, tudományos és műszaki központokban. Georgiai látogatásának befejeztével Teng Texas államba látogat, majd a nyugati parton fekvő Washington államban levő Seattleben fejezi be amerikai körútját.

✦ *DORTMUND: Csütörtökön Dortmundban megnyílt a DIVSZ végrehajtó bizottságának ülése. A vendéglátók nevében Wolfgang Gehrcke, a Német Szocialista Munkásifjúság (SDAJ) elnöke köszöntötte a küldötteket. A megnyitón részt vett Herbert Mies, a Német Kommunista Párt elnöke is. A DIVSZ elnöke megnyitó beszédében rövid áttekintést adott a szövetség egy évvel korábban megtartott 10. kongresszusa óta eltelt időszak legfontosabb nemzetközi eseményeiről, majd a DIVSZ egyéves tevékenységének mérlegét Barabás Miklós főtitkár vonta meg.*

Tombol a tél Lengyelországban

Lengyelországban ismét nehéz helyzetet teremtett a rendkívüli hóesés. Csütörtökön reggel — több mint tízezer ember és csaknem hétezer gép bevetése ellenére — 53 kilométernyi országos főútvonal, 1376 kilométernyi másod- és több mint 25 ezer kilométernyi harmadrendű út volt járhatatlan. A Beszkidek környékén hóvihar dúl, a szél fákat és telefonpóznákat döntött ki, villanyvezetékeket szakított le.

Varsóban egész éjjel dolgoztak a néphadsereg katonáival megerősített hóeltakarító brigádok.

✦ BONN: Hitler még ma is díszpolgára Wuppertalnak, az NSZK egyik nagy iparvárosának. A Német Kommunista Párt városi szervezete a főpolgármesterhez címzett nyílt levélben követelte, hogy haladéktalanul szüntessék meg a náci diktátor díszpolgárságát — jelentette a párt lapja, az „Unsere Zeit". Az eset nem egyedi, hiszen Hitler jelenleg még 180 nyugatnémet város díszpolgára.

✦ *ATHÉN: Ismeretlen fegyveresek szerdán este Athénben agyonlőtték Petrosz Babaliszt, akit 1967 és 1974 között a katonai junta idején a titkosrendőrség egyik legismertebb kinzójaként tartottak számon. A támadók revolverből adták le a lövéseket a hazafelé tartó Babaliszra, majd gépkocsin elmenekültek.*

✦ *KUWAIT: Tito jugoszláv államfő csütörtökön négy közel-keleti országot érintő körútjának első állomására, Kuwaitba érkezett. A vendéget a repülőtéren Dzsaber al-Ahmed al Dzsaber al-Szabah sejk, kuwaiti emir fogadta. A magasrangú — miniszteréket is magában foglaló — jugoszláv küldöttség négy napig lesz Kuwaitban, majd Irakba, Szíriába és Jordániába is ellátogat.*

✦ KAIRÓ: Az Arab Liga titkársága megkezdte a meghívók szétküldését az Arab Liga miniszteri tanácsának — február 6-án a szomáliai Mogadishuban tartandó ülésére. Az előzetes konzultációk után húsz arab állam fogadta el, hogy a bagdadi csúcsértekezlet óta első ízben miniszteri szinten tanácskozásra üljenek össze a liga tagállamai.

LAPZÁRTA

Pham Van Dong, a VKP Politikai Bizottságának tagja, miniszterelnök csütörtökön fogadta Ivan Arhipov szovjet miniszterelnök-helyettest, aki a szovjet—vietnami gazdasági, tudományos és műszaki együttműködési kormányközi bizottság ülésére a szovjet delegáció vezetőjeként érkezett Hanoiba.

*

Az Iráni Tudeh (Kommunista) Párt Központi Bizottságának Végrehajtó Bizottsága csütörtökön felhívást intézett az ország népéhez, sürgetve, hogy „készítsék elő és szervezzék meg az ellenállást és a fegyveres harcot" Sapur Baktiar kormánya ellen. A felhívás Baktiart „árulónak" nevezte.

*

Megölték a legnagyobb török napilap főszerkesztőjét. Csütörtökön este Istanbul egyik forgalmas utcáján ismeretlen tettesek rálőttek Abdi Ipekcire, a Milliyet istanbuli napilap főszerkesztőjére. Az Aranytoll nemzetközi újságíró díjjal kitüntetett neves újságíró a kórházban belehalt sérüléseibe.

*

Szerdán, 75 éves korában elhunyt Borisz Muzrukov mérnök-vezérőrnagy, a szovjet honvédelmi ipar nagy szervezője, a Szocialista Munka kétszeres hőse, aki Lenin-díjat és több állami kitüntetést is kapott. Az ő irányításával kezdődött meg a T—34-es harckocsik sorozatgyártása.

Óvári Miklós látogatása fővárosi oktatási intézményekben

Óvári Miklós, az MSZMP Politikai Bizottságának tagja, a Központi Bizottság titkára csütörtökön felkeresett több fővárosi közoktatási intézményt.

A látogatás a budapesti pártbizottságon kezdődött, ahol a KB titkárát Méhes Lajos, az MSZMP KB tagja, a budapesti pártbizottság első titkára fogadta. Király Andrásné, a pártbizottság titkára tájékoztatta a szakoktatás helyzetéről, a művelődési ágazat VI. ötéves tervének előkészítéséről.

A továbbiakban Óvári Miklós ellátogatott az újpesti Landler Jenő Gépészeti és Híradástechnikai Szakközépiskolába, ahol Bartos Lívia igazgató ismertette az oktatási feladatokat. Az angyalföldi 21-es számú Katona József Ipari Szakmunkásképző Intézetben Kovács Menyhért igazgató kalauzolásával tájékozódott az intézmény felszereltségéről, az oktatómunkáról.

Végül a budapesti pártbizottság oktatási igazgatóságán a fővárosi iskolai pártszervezetek képviselőinek, a közoktatás fővárosi és kerületi vezetőinek kommunista aktívaértekezletén Óvári Miklós időszerű belpolitikai, kulturális és közoktatási kérdésekről tartott előadást.

Khomeini bejelentése:

A nemzet támogatásával új kormányt nevez ki

Felszólította a hadsereget, hogy csatlakozzon a nemzethez

(Folytatás az 1. oldalról)

Khomeini ajatollah, siita vallási vezető csütörtökön, röviddel Teheránba való hazaérkezése után bejelentette: soha nem fogja megengedni a sah visszatérését és a nemzet támogatásával új kormányt nevez ki.

A több milliósra becsült lelkes tömeg örömajjongása közepette hazaérkezett Khomeini a teheráni Beheste Zahra temetőben mondta el negyven perces, a sah rendszerét élesen bíráló beszédét. Az ajatollah részletesen ecsetelte a sah által életre hívott rendszer törvénytelen voltát. Megkérdőjelezte magának a dinasztiának a törvényességét is, majd illegálisnak bélyegezte a parlamentet csakúgy, mint a kormányt, amelyet a sah nevezett ki. Mint mondta, a sah rezsimje tönkretette az iráni embert, lerombolta az iráni kultúrát, gazdaságot. A császári rendszer által elfogadott 1906-os alkotmányt is elvetette, mert azt „szuronyokkal kényszerítették ki". A rendszer politikáját bírálva elítélte a külföldi fegyverek tömeges vásárlását, s azt, hogy imperialista hatalmaknak adott katonai támaszpontokat az ország területén.

Ezek után az ellenzék vezéralakja a hadsereghez fordult és felszólította, hogy csatlakozzék a nemzethez, ne fordítsa fegyvereit az ország fiai ellen. „Szabad, büszke, szilárd hadsereget akarunk" — mondta.

A párizs—teheráni repülőúton figyelemre méltó nyilatkozatot tett Szadegh Ghotzadeh, az ajatollah egyik tanácsadója, akinek egyébként nagy esélyt adnak arra, hogy a Khomeini által létrehozandó kormány tagja lesz. Egyebek között közölte, hogy két-három nap múlva kikiáltják a forradalmi kormányt és megismételte, hogy Khomeini nem hajlandó párbeszédet folytatni Sapur Baktiar miniszterelnökkel, míg az le nem mond. Elmondta továbbá, hogy megkezdődött a fegyverek szétosztása a polgári lakosság körében, de hozzátette: a felfegyverzettek egyelőre nem kaptak utasítást fegyvereik használatára, ez azonban bármikor bekövetkezhet.

Amerikai—kínai sajtóközlemény

Hivatalos közös közlemény helyett „közös sajtóközleményt" adtak ki csütörtökön Washingtonban Teng Hsziao-ping miniszterelnök-helyettes látogatásáról. A közlemény „barátinak, építőnek és gyümölcsözőnek" minősíti a tárgyalásokat. A két fél áttekintette a nemzetközi helyzetet. Egyetértettek abban, hogy „sok területen közös érdekeik vannak, azonosak a nézeteik".

„Megvitattak olyan kérdéseket is, amelyekben a felek álláspontja különböző" — hangzik tovább a szöveg, elkerülve a bővebb tájékoztatást arról, hogy miben ért egyet Washington és Peking, s miben nem.

Nyilvánvaló kínai sikernek tekinthető, hogy ebbe a szövegbe is belekerült a mondat: mindkét fél ellenzi egy ország vagy országcsoport „hegemonisztikus, uralmi törekvéseit" másokkal szemben. A pekingi szóhasználat szerint ez a Szovjetunióra és szövetségeseire vonatkozik.

Carter Pekingbe, Hua Kuofeng Washingtonba szóló meghívást fogadott el — jelenti be a közlemény. Az előzetes tervek szerint Carter elnök ősszel látogat Kínába.

Tudományos, kulturális egyezmény Kína és az USA között

Szerdán tudományos, kulturális együttműködési egyezmény és konzuli megállapodás aláírásával befejeződött Teng Hsziao-ping kínai miniszterelnök-helyettes washingtoni látogatása. A megállapodások alapján jelentős számban cserél diákokat, tudósokat a két ország. Az Egyesült Államok — félmilliárd dollár ellenében — hírközlési műholdat lő fel Kína számára, másik kétszáz millióért nukleáris részecskegyorsítót szállít Pekingnek.

Az új egyezmény keretében Sanghajban és Kantonban amerikai, San Franciscóban és Houstonban kínai főkonzulátus nyílik, ennek időpontjáról azonban még nem állapodtak meg.

Szihanuk—Teng találkozó

Váratlan találkozóra került sor szerdán este az amerikai kormány vendégházában Norodom Szihanuk herceg, volt kambodzsai államfő és Teng Hsziao-ping kínai miniszterelnök-helyettes között.

Szihanuk nem nyilatkozott a vendégház előtt várakozó újságíróknak, s a találkozó után gépkocsiján ismeretlen helyre távozott.

Az amerikai külügyminisztérium nem erősítette meg a Teng Hsziao-ping hivatalos látogatási programján nem szereplő találkozó hírét. A kínai miniszterelnök-helyettes egyik szóvivője viszont annyit mondott, hogy a két politikus a kambodzsai helyzetet vitatta meg.

KÜLGAZDASÁG

Óvatos albán nyitás

Albániára, mióta szakított Kínával, időnként odapillantanak a sokkal nagyobb dolgokkal elfoglalt európai tőkésországok. A múlt év végén osztrák kereskedelmi küldöttség és a Francia Munkáltatók Szövetségének vezetői látogattak Tiranába és miniszteri fogadtatásban részesültek, ami állítólag óriási dolog az albán szokásokat tekintve.

Mindkét küldöttség egybehangzó véleménye, hogy Albánia autark (önellátó) gazdasági irányvonalat követ és jelentős változásra a közeljövőben sincs kilátás. Lehetőleg mindent maguk akarnak előállítani, akkor is, ha ez nem egyszer kézműves módszerekkel és messze nem rentábilisan történik. Külkereskedelmükben kétoldalú egyensúlyra törekszenek: vásároljanak az államok Albániától, ebben az esetben hajlandók importra, de külföldi kölcsönt nem vesznek fel.

Albánia külkereskedelme a nyugati országokkal igen szerény. 1977-es adatok: Franciaország 8 millió dollár, Olaszország 32 millió, NSZK 22, Görögország 21, Hollandia 11 millió dollár. Jugoszláviával 34 millió dollár értékű volt a külkereskedelem. Albánia fő exportcikkei: vas-, króm-, nikkelérc, bitumen, rézdrót, ásványok, dohány, paradicsom, zöldségféle.

Albániának az önellátásra való törekvése semmiképpen sem vehető komolyan. Megpróbálták ezt náluknál népesebb, gazdagabb országok, s eddig egynek sem sikerült. Tiranában sem gondolhatják ezt komolyan, legfeljebb a nyilatkozatokban ez a fő vonal. Az óvatos albán nyitás jelei is azt bizonyítják, hogy eladni is akarnak, s egyet s mást vásárolni is, mert egyébként mit keresnek ott osztrák és francia tőkés képviselők. Ez utóbbiak például megállapodtak abban, hogy a Thomson-cég 8 millió frank értékben televíziós készüléket szállít, a Speichim vállalat pedig 6 millió frank értékben salétromsavgyártó üzemet létesít.

Kétségtelen, hogy Albániának szüksége van európai gazdasági kapcsolatokra, csakhogy a kínaiakkal történt csalódottság után nem megy egyik napról a másikra a váltás. Az eddigi lépések azt mutatják, hogy a kisebb KGST-országokkal kívánják kereskedelmi kapcsolataikat javítani. Magyarországgal 1979-re megkötötték a szerződést, hasonló készül Romániával, Csehszlovákiával. Ezenkívül a skandináv államok, Ausztria, Svájc, a Benelux-államok, Franciaország a fő albán érdeklődési terület, de jelentős ezenkívül Olaszország és Görögország is.

Albán küldöttségek is sorra keresik fel a nyugati országokat, ami szintén nem az önellátásra való törekvés bizonyítéka. A Le Monde megkockáztatja: „Albánia nyitása a külföld felé minden bizonnyal másképp megy végbe, mint a kínaiaké."

Nyilván másképpen, mert abból tanultak.

K. J.

MŰSOR RÁDIÓ TELEVÍZIÓ

1979. FEBRUÁR 5-TŐL FEBRUÁR 11-IG

ÁLLANDÓ MŰSORSZÁMOK:

Hétköznap reggeli állandó műsorok: KOSSUTH: 4.30, 5.30, 6.30: Hírek. Időjárás. 5.00, 6.00 7.00: Reggeli krónika. 4.45, 6.45: Szót kérek! 5.20, 7.33 Műsorajánlat. 5.40: Falurádió. 6.20, 6.50, 7.20: Reklám. (kb) 7.15 Körzeti időjárásjelentés. 7.45: Tanácsadó-szolgálat. PETŐFI: 4.30, 5.00, 5.30, 6.00, 6.30, 7.00, 7.30: Hírek. Időjárásjelentés. 6.20: Torna. 6.40: Reklám. 6.45: Új könyvek. 6.58: Hallgatóink figyelmébe! (kb) 7.35: Körzeti időjárásjelentés.
Hírek az új műsorrendben: HÉTKÖZNAP: KOSSUTH: 4.30, 5.00, 5.30, 6.00, 6.30, 7.00, 8.00, 10.00, 12.00, 15.00, 16.00, 17.00, 18.30, 21.00, 22.00, 24.00. PETŐFI: 4.30, 5.00, 5.30, 6.00, 6.30, 7.00, 7.30, 8.00, 8.30, 9.30, 10.30, 11.30, 12.30, 13.30, 14.30, 16.30, 18.30, 20.30, 22.30. 3. MŰSOR: 14.00, 16.00, 18.00, 19.30, 23.00. **SZOMBATON:** KOSSUTH: 4.30, 5.00, 5.30, 6.00, 6.30, 7.00, 8.00, 10.00, 12.00,14.00, 17.00, 18.30, 21.00, 22.00, 24.00. 1.00, PETŐFI: 4.30, 5.00, 5.30, 6.00, 6.30, 7.00, 7.30, 8.00, 8.30, 9.30, 11.30 12.30, 13.30, 15.30, 16.30, 18.30, 20.30, 22.30, 24.00. 3. MŰSOR: 8.00, 10.00, 12.00, 14.00, 16.00, 18.00, 19.30, 23.00.
VASÁRNAP: KOSSUTH: 6.00, 8.00, 10.00, 12.00, 15.00,17.00, 18.30, 22.00, 24.00. PETŐFI: 8.00, 8.30, 10.30, 12.30, 15.30, 17.30, 19.30, 22.30, 24.00. 3. MŰSOR: 8.00, 12.00,15.00, 18.00, 19.30, 23.00.

Hétfő

KOSSUTH RÁDIÓ

8.25: Népdalok, néptáncok. 9.00: Hóolvadás. Verseit elmondja Csanádi Imre. 9.10: A hét zeneműve. 9.40: Óvodások műsora. 10.05: Nyitnikék – Kisiskolások műsora. 10.35: Schumann kamarazenéjéből. 11.20: Lámpavilág. Bogdán István írása. 11.40: Az élet komédiásai. Rádiójáték. XV. rész. 12.35: Válaszolunk hallgatóinknak. 12.50: Zenei érdekességek az elmúlt hét műsorából. 14.39: Körvadászat. Karinthy Ferenc novellája. 14.54: Édes anyanyelvünk. 15.10: Farkas Ferenc: Asztali muzsika. 15.20: Bányászdalok. 15.28: Hívogató. 16.05: Alfredo Kraus operaáriákat énekel. 16.30: Szocialista brigádok akadémiája. 17.10: Nóták. 17.50: Mikor jön újra? 18.15: Hol volt, hol nem volt . . . 19.15: B. ú. é. k. 1979! A 10 éves Kabarészínház műsorának ismétlése. 20.25: Színes népi muzsika. 21.00: Fehéren-feketén. 22.20: Tíz perc külpolitika. 22.30: Bruno Walter vezényli a Columbia szimfonikus zenekart. 0.10: Pataki László táncdalaiból.

PETŐFI RÁDIÓ

8.05: Magyar szerzők operettjeiből. 8.55: Slágermúzeum. 9.50: Felnőtt korban. 10.00: Zenedélelőtt. 12.00: Népi zene. 12.33: Kis magyar néprajz. 12.38: Tánczenei koktél. 13.25: Vallomás. Varga Rudolf rádiódokumentuma. 14.00: Kettőtől ötig . . . 17.00: Takarékoskodjunk, de hogyan? Farkas Zoltán műsora. 17.30: Ötödik sebesség. 18.33: Zeneközelben. 19.29: Szociológiai figyelő. 19.59: Az európai popzene csillagai. 20.33: Senki többet? Harmadszor! 21.50: Népdalkörök országszerte. 22.10: Örökzöld dallamok. 23.15: Operettrészletek.

JUGOSZLÁV TELEVÍZIÓ

17.10: Magyar nyelvű tv-napló. 17.45: Brana bácsi orfeuma. 18.00: Barátom, Piki Jakob – bábjáték gyermekeknek. 18.15: Családban élni. 18.45: Ifjúsági képernyő. 19.15: Rajzfilm. 20.00: Asszony vakolatból – tv-dráma. 21.10: Kiválasztott pillanat. 21.15: Találkozások. 22.15: Komolyzene.

Kedd

KOSSUTH RÁDIÓ

8.27: Szociológiai figyelő. 8.57: Operettrészletek. 9.44: Miért szalad a kis patak? 10.05: MR 10-14. 10.35: Népi zene. 11.00: Rosanna Carteri és Tito Gobbi énekel. 11.39: Az élet komédiásai. Rádiójáték. XVI. rész. 12.35: Törvénykönyv. 12.50: Kapcsoljuk a Magyar Nemzeti Galériát. Hangverseny délidőben. A Budapesti Filharmóniai Társaság zenekara Kodály-műveket játszik. 13.55: Fiatal magyar táncdalénekesek és -együttesek felvételeiből. 14.40: Láng és hamu. 15.10: Ifjúsági dalok. 15.28: Nyitnikék – Kisiskolások műsora. 16.05: Nótacsokor. 17.07: Mozgásterek. Dombóvári változások. Varsányi Gyula riportja. 17.32: Romantikus kórusművek. 17.45: A Szabó család. 18.15: Hol volt, hol nem volt . . . 19.15: Beszámoló a jégkorong-bajnokság utolsóelőtti fordulójáról. 19.25: Hallgassuk együtt! 20.10: A külpolitikai rovat műsora. 20.40: Legénybúcsú. 21.03: Irószobám. Képes Géza vallomása. 22.20: Tíz perc külpolitika. 22.30: A Magyar Néphadsereg rézfúvós-együttese játszik. 22.45: Meditáció. 22.55: Az Alban Berg-vonósnégyes hangversenye az 1978. évi Salzburgi Ünnepi Játékokon. 0.10: Dzsesszfelvételekből.

PETŐFI RÁDIÓ

8.05: Németh János cimbalmozik. 8.20: Tíz perc külpolitika. 8.33: Társalgó. 10.33: Zenedélelőtt. 13.26: Éneklő Ifjúság. 14.00: Kettőtől hatig . . . 18.00: Tip-top parádé. 18.33: Duna menti országok ötödik népzenei fesztiválja Újvidéken. 19.30: Csak fiataloknak! 20.33: Penelopé férje. John Erskine regénye folytatásokban. 21.03: Álmos vezértől Szent Margitig. Iszlai Zoltán írása Dümmerth Dezső Az Árpádok nyomában c. könyvéről. 21.13: Magyar operaénekesek. 22.03: A tegnap slágereiből. 22.40: Históriás énekek és táncmuzsika a XVI–XVII. századból. 23.15: Zenés játékokból.

MAGYAR TELEVÍZIÓ

8.59: Tévétorna (ism., sz.). 9.05: Deltácska. Környezetismeret (ált. isk. 4. o.). 9.30: Melyiket az ötezerből? Pályaválasztási műsor gyerekeknek. A borász. 9.45: Francia nyelv (középisk. II. o.). 10.05: Szóra-ka-té-nusz. Magyar nyelv és irodalom (ált. isk. 2. o.). Majd megnövök én. (Szófejlesztés – sz.) 15.50: Deltácska (ism.). 16.15: Szóra-ka-té-nusz (ism., sz.). 16.33: Hírek. 16.40: Bach: d-moll kettősverseny. Csehszlovák komolyzenei film (ism., sz.). 17.00: Kalocsai vagy szegedi? A Szegedi Körzeti Stúdió műsora. 17.30: Mindenki iskolája. 9. Fizika. 18.00: Reklámműsor. 18.05: 7. Matematika. Arány és arányosság. 18.40: Volga menti gondolatok. A Horizont szerkesztőség műsora (sz.). 19.05: Reklám. 19.10: Esti mese. 19.20: Tévétorna (sz.). 19.30: Tv-híradó. 20.00: Az Onedin család. Magyarul beszélő angol tévéfilmsorozat. XV/6. rész: A mentés (sz.). 20.50: Tisztelendők. IV/2. rész: A kolostor (sz.). 21.20: Művészeti magazin (sz.). 22.10: Tv-híradó. 3. 22.20: Tv-Tükör. Dr. Szecskő Tamás jegyzete.

MÁSODIK MŰSOR

20.00: Három jelenet Ingmar Bergmannal. Finn riportfilmsorozat. III/1. rész: Gyermekkor és indulás. 20.25: Zene a B-stúdióból. Zenés film (sz.). 20.55: Tv-híradó, 2. 21.15: Sakk–matt. 21.35: Reklám. 21.40: Címe ismeretlen. Magyarul beszélő francia film.

JUGOSZLÁV TELEVÍZIÓ

17.10: Magyar nyelvű tv-napló. 17.45: A törpéknek fogalmuk sincs – gyermekműsor. 18.15: Olvasmány. 18.45: Népi muzsika. 19.15: Rajzfilm. 20.00: Témák: Beograd–Bar. 21.00: Rajzfilm. 21.15: A film klasszikusai, ciklus – Humphrey Bogart: A tanúnak meg kell halnia – amerikai játékfilm.

Szerda

KOSSUTH RÁDIÓ

8.27: Szocialista brigádok akadémiája. 8.56: Olvasólámpa. 9.06: Világhírű karmesterek Beethoven-lemezeiből. 9.54: Tarka mese, kis mese. Vackor. Kormos István meséje. 10.05: Csiribiri. 10.35: Válaszolunk hallgatóinknak. 10.50: Alfred Cortot, Jacques Thibauld és Pablo Casals felvételeiből. 11.30: Operettrészletek. 12.35: Brigádnapló. 12.55: Operaslágerek. 13.25: Örökzöld dzsesszmelódiák – a Newport-dzsesszfesztiválon. 14.06: Emancipáció a múltban és a jelenben. 14.36: Kórusainkat ajánljuk. 15.10: Szalay László nótákat énekel. 15.28: MR 10-14. 16.08: Kritikusok fóruma. 16.18: A Weiner vonósnégyes játszik. 17.07: Egymásra utalva. Riport. 17.32: Külföldről érkezett . . . 17.52: Enrico Caruso operafelvételeiből. 18.15: Hol volt, hol nem volt . . . 19.15: Táj, változó fényben. Balatoni vetélkedő. 20.25: Népzenei Hangos Újság. 21.05: A magyarokhoz. Berzsenyi Dániel verse. 21.10: Világhírű énekesek könnyűzenei felvételeiből. 21.30: Új magyar zene a Rádióban – a közönség és a kritikusok 1978. évi díjáért. 22.20: Tíz perc külpolitika. 22.40: Mahler: VI. szimfónia. 0.10: Kettősök Gilbert operettjeiből.

PETŐFI RÁDIÓ

8.05: Amerikai dalok. 8.20: Tíz perc külpolitika. 8.33: Idősebbek hullámhosszán. 9.28: A 04, 05, 07 jelenti. 10.00: Zenedélelőtt. 11.30: A Szabó család. 12.00: Énekszóval muzsikával. 12.33: Tánczenei koktél. 13.20: Ünneprontás. Szále László jegyzete. 13.30: Labirintus. 14.00: Kettőtől négyig . . . 14.00: Együttesek Jacobi Viktor és Kálmán Imre operettjeiből. 14.35: Slágermúzeum. 15.30: Kapcsoljuk a 6-os stúdiót. Lehoczky Éva énekel. 15.45: Indulók, táncok fúvószenekarra. 16.00: Mindenki iskolája. 16.40: Fiataloknak. 17.30: Ötödik sebesség. 18.40: Prizma. Bernáth György külpolitikai műsora. 19.15: Nem zavarok? A Hallgató vendége Rékai Gábor. 19.45: A beat kedvelőinek. 20.33: Kíváncsiak klubja. 21.23: Töltsön egy órát kedvenceivel. 22.23: Nóták. 23.15: Dave Brubek és fiainak együttese játszik.

MAGYAR TELEVÍZIÓ

7.59: Tévétorna (ism. sz.) 8.05: Orosz nyelv. (ált. isk. 5. o.) 9.05: Osztályfőnöki óra. (ált. isk. 3—4. o.) 10.05: Szó-ra-ka-té-nusz. Magyar nyelv és irodalom. (ált. isk. 1. o.) (sz.) 10.20: Az Onedin család. Magyarul beszélő angol tévéfilm-sorozat. XV/6. rész. A mentés (ism. sz.) 11.10: Delta. Tudományos híradó. (ism.) 11.30: Lehet egy kérdéssel több? Vetélkedőműsor (ism.) 13.45: Szó-ra-ka-té-nusz. (sm. sz.) 14.05: Osztályfőnöki óra. (ism.) 14.30: Orosz nyelv. (ism.) 14.50: A piacere. Magyar film. (A február 14-i Kamera adáshoz.) 16.28: Hírek. 16.35: Johnny Mathis Párizsban. Francia zenés film (ism. sz.) 17.30: A haza felszabadítása. Szovjet dokumentumfilm. 18.00: Az út két oldalán. Helyszíni közvetítés. 18.40: Reklám. 18.45: Szépen, jól magyarul. 18.55: A Közönségszolgálat tájékoztatója. 19.00: Reklám. 19.10: Esti mese. 19.20: Tévétorna (sz.) 19.30: Tv-híradó. 20.00: Gálaest a gyermekért. A Nemzetközi Gyermekév alkalmából rendezett műsor közvetítése az Erkel Színházból. A szünetben: 21.30: Hogyan gyógyítják az óriáskígyót? Szovjet rövidfilm (sz.) 21.40: Tv-híradó 3.

MÁSODIK MŰSOR

20.00: Három je.enet Ingmar Bergmannal. Finn riportfilm-sorozat. III/2. rész: A filmvárostól — Farőig. 20.30: Ember és Föld. Spanyol rövidfilm-sorozat. A sűrűség „kalóza". (sz.) 21.00: Tv-híradó 2. 21.20: Az anyai szeretet. Magyarul beszélő angol tévéfilm. (sz.)

JUGOSZLÁV TELEVÍZIÓ

17.10: Magyar nyelvű tv-napló. 17.45: Aranyszál — gyermekműsor. 18.15: Műszaki kultúra. 18.45: Népszerű muzsika. 19.15: Rajzfilm. 20.00: Szabad szerda. 21.30: Pop-expressz — szórakoztató zene. 22.30: Műemlék — dokumentumfilm.

Csütörtök

KOSSUTH RÁDIÓ

8.27: Az MRT énekkara Schütz olasz madrigáljaiból énekel. 8.45: Szerpentin. A Tudományos Szerkesztőség órája. 9.44: Muzsika Zsuzsika meséi. 10.05: Domino. 10.35: Nabucco. Részletek Verdi operájából. 11.25: Népi ellenőrök vizsgálták. 11.40: Az élet komédiásai. Jókai Mór regénye rádióra alkalmazva. XVII. rész. 12.35: Hajnal Anna: Alkonyfény. Könyvszemle. 12.45: Zeneműzeum. 14.27: Mindenki Könyvtára. 15.10: Kincses Veronika operettfelvételeiből. 15.30: Csiribiri. 16.05: Utry Anna nótafelvételeiből. 16.30: Respighi: Madarak — szvit. 16.50: Közvetítés a tenisz Király Kupa helyosztó mérkőzéséről. 18.15: Hol volt, hol nem volt . . . 19.15: Közvetítés a tenisz Király Kupa helyosztó mérkőzéséről. 19.25: Az Ifjúsági Rádiószínpad bemutatója. Család. Szalai Attila rádiójátéka. 19.58: Népdalok. 20.18: A zeneirodalom remekműveiből. 21.40: Adottságok — lehetőségek. 22.15: Közvetítés a tenisz Király Kupa helyosztó mérkőzéséről. — 22.30: Tíz perc külpolitika. 22.40: A Bécsi Hofburg kapelle kórusa gregorián dallamokat énekel. 22.55: Egy akadémikus portréja. 23.15: Operarészletek. 0.10: Németh Gábor táncdalaiból.

PETŐFI RÁDIÓ

8.05: Csehszlovák fúvósmuzsika. 8.20: Tíz perc külpolitika. 8.33: Slágermúzeum. 9.23: Granadai vásár. Részletek Fidherr operettjéből. 10.00: Zenedélelőtt. 11.30: Csak fiataloknak! 12.33: Mezők, falvak éneke. 12.54: Győri stúdiónk jelentkezik. 13.24: Ifjúsági könyvespolc. 13.29: Magyar szerzők zongoramuzsikájából. 14.00: Válogatott perceink. 16.35: Idősebbek hullámhosszán. 17.30: Segíthetünk? 18.33: Hétvégi Panoráma. 19.55: Slágerlista. 20.33: Közvetítés a tenisz Király Kupa helyosztó mérkőzéséről. 20.46: A 04, 05, 07 jelenti. 21.18: Földön, vízen, levegőben. 22.18: A Moszkvai Nagyszínház hegedűegyüttesének hangversenye a moszkvai Csajkovszkij-teremben. 23.15: Verbunkosok, nóták.

MAGYAR TELEVÍZIÓ

7.59: Tévétorna. (ism. sz.) 8.05: Földrajz. (ált. isk. 8. o.) 8.35: Stop! Közlekedj okosan. Karácsonyi ajándék. (sz.) 9.05: Magyar irodalom. (ált. isk. 7. o.) A nép költője. (Petőfi Sándor). 9.30: Óvodások filmműsora. 1. Visszatérés a földre. Lengyel bábfilmsorozat, (ism. sz.) 2. Speibl úr vadászik. Csehszlovák bábfilmsorozat. (ism. sz.) 9.50: Melyiket az ötezerből? Pályaválasztási műsor gyerekeknek. A borász (ism.) 10.05: Magyar nyelv és irodalom. (ált. isk. 2. o.) Móra Ferenc: A szánkó. 11.05: Orosz nyelv. (ált. isk. 6. o.) (sz.) 14.25: Földrajz (ism.) 14.55: Stop! (ism. sz.) 15.05: Magyar irodalom (ism.) 15.35: Magyar nyelv és irodalom (ism.) 16.00: Orosz nyelv. (ism. sz.) 16.23: Hírek. 16.30: Király Kupa teniszmérkőzés. Magyarország—Csehszlovákia. Döntő mérkőzés közvetítése Pécsről. 18.20: Ipari kaleidoszkóp. Magazinműsor. 19.00: Reklám. 19.10: Esti mese. 19.20: Tévétorna (sz.) 19.30: Tv-híradó. 20.00: Kék fény. — Riportműsor. 21.00: Panoráma. Jelenségek a világpolitikában. 21.30: Reklámújság. 21.40: Király Kupa Teniszmérkőzés. Magyarország—Csehszlovákia döntő mérkőzés. Közvetítés Pécsről. 22.50: Tv-híradó 3.

MÁSODIK MŰSOR

18.53: Francia nyelvtanfolyam. 19.10: Orosz nyelvtanfolyam. (sz.) 19.30: Tv-híradó. 20.00: Világszínpad. Tallózás a nemzetközi színházi élet eseményeiben. 21.00: Tv-híradó 2. 21.20: Lina esküvője. Magyarul beszélő norvég film (sz. — 16 éven felülieknek!) 23.00: Reklámműsor.

JUGOSZLÁV TELEVÍZIÓ

17.10: Magyar nyelvű tv-napló. 17.45: Goce Delcev futárja — gyermekműsor. 18.15: Tudomány. 18.45: Homokóra — vetélkedő. 19.15: Rajzfilm. 20.00: Érvek — külpolitika. 20.50: Marija — drámasorozat. (ism.) 22.05: Akciók. 22.25: Kamarazene.

Péntek

KOSSUTH RÁDIÓ

8.27: Ha elmozdul a Föld mágneses sarka. Juhász Árpád geológussal beszélget Pataky László. 8.37: Kovács Dénes és Kovács Lóránt felvételeiből. 9.33: Szól a nóta. 10.05: Hívogató. 10.35: Zuglói búbospacsirták. Verseit elmondja: Csanádi Imre. 10.40: A Budapesti Koncertfúvószenekar játszik. 11.00: Gondolat. 11.45: A Monszun együttes műsorából. 12.35: Hétvégi panoráma. 13.57: Kóruspódium. 14.12: Balettzene. 14.44: Magyarán szólva . . . 15.10: Klara Kagyinszkaja operaáriákat énekel. 15.28: Dominó. 16.05: Vásárhelyi Zoltán népdalkórusaiból. 16.19: A Délutáni Rádiószínház bemutatója. Anti. Dokumentumjáték. 17.09: A hegedű virtuózai. 17.40: Láttuk, hallottuk. 18.05: Udvardy Tibor két filmdalt énekel. 18.15: Hol volt, hol nem volt . . . 19.15: Beszámoló a jégkorong-bajnokság utolsó fordulójáról. 19.25: Új matekot tanul a gyerek. 19.45: Puccini: A fecske. Komédia három felvonásban. 21.31: Üdülni jó — lenne . . . 22.20: Tíz perc külpolitika. 22.30: Mendelssohn: F-dúr szonáta. 22.51: Az őripar kezdete. Paitz József fizikussal beszélget Bán László. 23.06: Új lemezeinkből. 0.10: Citeramuzsika.

PETŐFI RÁDIÓ

8.05: Az izraelita felekezet negyedórája. 8.20: Tíz perc külpolitika. 8.33: Klasszikus operettrészletek. 9.11: Népzenei Hangos Újság. 10.00: Zenedélelőtt. 11.45: Tánczenei koktél. 12.33: Édes anyanyelvünk. 12.38: Nótamuzsika. 13.15: A Pezsonyi Rádió gyermekkórusa énekel. 13.30: A zene titka. 14.00: Kettőtől ötig . . . 17.00: Mindenki iskolája. 17.30: Ötödik sebesség. 18.33: Teddy Wilson hangversenye az Erkel Színházban. 20.00: Félóra népzene. 20.33: Irányító. 21.35: Ziehrer-művek. 22.20: Népi zene. 23.15: Bágya András szerzeményeiből.

MAGYAR TELEVÍZIÓ

8.39: Tévétorna (ism. – sz.). 8.45: Francia nyelv. (középisk. IV. o.) 10.05: Matematika. (ált. isk. 5. o.) 10.40: Orosz nyelv. (középiskolásoknak – sz.) 11.05: Matematika. (ált. isk. 7. o.) Egyenes arányosság. 12.05: Világnézet. (középisk. IV. o.) A demokrácia. 13.05: Osztályfőnöki óra (középiskolásoknak). Beszélőn. 14.55: Matematika. (ált. isk. 5. o. – ism.) 15.15: Matematika. (ált. isk. 7. o. – ism.) 15.45: Világnézet. (ism.) 16.28: Hírek. 16.35: Színjátékosok. Kisdobosok műsora. 17.10: Játék a betűkkel. 17.35: Reklám. 17.40: Pannon Krónika. A Pécsi Körzeti Stúdió műsora. 18.10: Tévébörze. 18.20: Öt perc meteorológia. Időjárás-előrejelzés. 18.25: Szigetek a Csendes-óceánban. Lengyel rövidfilm. 18.40: Forradalmak nemzedéke. Holnap már tavasz lesz. – Kun Béla. 19.00: Reklám. 19.10: Esti mese. 19.20: Tévétorna. (sz.) 19.30: Tv-híradó. 20.00: Delta. Tudományos Híradó. 20.20: MARCELLO MASTROIANNI-sorozat. A bigámista. Magyarul beszélő olasz filmvígjáték. 21.55: Pár-beszéd. Látogatóban Kocsi Márta és Csomor Lajos népi bútorfestő házaspárnál (sz.). 22.35: Tv-híradó 3.

MÁSODIK MŰSOR

20.00: Három jelenet Ingmar Bergmannal. Finn riportfilm-sorozat. III/3. rész: A tudás felé. 20.30: Öt perc meteorológia. Időjárás-előrejelzés. (ism.) 20.35: A Nilus. Osztrák ismeretterjesztő rövidfilm. (sz.) 20.50: Tv-híradó 2. 21.10: Czakó Gábor: Iskolavár. Tévéjáték.

JUGOSZLÁV TELEVÍZIÓ

17.10: Magyar nyelvű tv-napló. 17.45: A mágnes. Gyermekműsor. (ism.) 18.15: Feljegyzések a faluról – szövőnők. 18.45: Zenebarátok. 19.15: Rajzfilm. 20.00: Hét plusz hét – jugoszláv show. 21.00: A bábu – filmsorozat. 22.35: Korunk dossziéja: 1968. 23.35: Hét tv-nap.

Szombat

KOSSUTH RÁDIÓ

8.30: Lányok, asszonyok. 8.55: Mozart-művek. 10.05: Faragó Laura népdalokat énekel. 10.29: Örökzöld dallamok. 11.19: Anti. Borenich Péter dokumentumjátéka. 12.20: Zenei anyanyelvünk. 12.30: Magyarán szólva . . . 12.45: Kirakó vásár. Szerkesztő-műsorvezető: Radnóti László. 14.00: Partner a zsebben? 14.10: Millöcker operettdalaiból. 14.30: Terv és valóság. 15.05: Új Zenei Újság. 16.00: 168 óra . . . 17.30: Sportkrónika. 18.00: A Living Strings zenekar filmzenét játszik. 18.15: Hol volt, hol nem volt . . . 18.45: Rádiószínház: A Grünstein-változat. Wolfgang Kohlhaase hangjátéka. 19.47: Népszerű olasz operákból. 20.30: Nóták. 21.00: Zsindelyezik a kaszárnya tetejét. Boros János és Rapcsányi László dokumentumjátéka. I. rész. 22.15: Magyar előadóművészek. 22.53: Németalföldi szerzők madrigáljaiból. 23.17: Két zenekari szvit. 0.10: Melódiakoktél.

PETŐFI RÁDIÓ

8.05: Mai dalok. 8.20: Tíz perc külpolitika. 8.38: Dzsesszfelvételekből. 9.15: Ráadás! Az örmény lakodalom. Avaneisan Alex műsora. 9.45: Válaszolunk hallgatóinknak. 10.00: Szombat délelőtt. 12.00: Botrány Tahitiban. Részletek Bernstein zenés játékából. 12.25: Orvosi tanácsok. 12.33: Jó ebédhez szól a nóta. 13.30: Éneklő Ifjúság. 14.00: Harminc perc rock. 14.35: Duna menti országok ötödik népzenei fesztiválja Újvidéken. 15.25: Százszorszép Színház. A homokzátony. Theodor Taylor regénye rádióra alkalmazva. 16.33: Otórai tea. 17.30: . . . akkor kérem a munkakönyvem. Balogh István riportja. 17.45: A Magyar Néphadsereg Központi fúvószenekara játszik. 18.00: Szivárvány. 19.54: Az Állami Népi Együttes felvételeiből. 20.38: Magángyűjtemény. 21.44: Périchole. Részletek Offenbach operettjéből. 22.40: A hanglemezbolt könnyűzenei újdonságai. 23.10: Slágermúzeum.

MAGYAR TELEVÍZIÓ

7.59: Tévétorna (ism., sz.). 8.05: És így tovább . . . Továbbképzés matematikatanároknak. Törtek. II. 9.20: Világnézet. A szabadság. 9.55: Színjátékosok. Kisdobosok műsora (ism.). 10.30: Kojak. Magyarul beszélő amerikai filmsorozat. Teljes kártalanítás (ism., sz.). 11.20: Reklámújság (ism.). 11.30: Játék a betűkkel (ism.) 14.03: Zsebtévé (ism.). 14.35: Belgrádi fiúk. Magyarul beszélő jugoszláv filmsorozat. XIII/6. rész. A csatorna. 15.25: Pergő képek. Amatőr filmesek műsora. 16.05: Hírek. 16.10: Mérföldkövek. Dokumentumfilm (ism.) 17.10: „Hogy nálam különb legyen". IX. Kitől tanulhatta? 17.45: Reklám. 17.50: Parabola. 18.20: Főzőcske — de okosan. Konzervet — háziasan (sz.). 18.45: Reklám. 18.55: Egymillió fontos hangjegy. A tv könnyűzenei sorozata (sz.). 19.10: Cicavízió (sz.). 19.20: Tv-torna (sz.). 19.30: Tv-híradó. 20.00: Gusztáv nyer. Magyar rajzfilmsorozat (sz.). 20.05: Derrick. Magyarul beszélő NSZK bűnügyi filmsorozat. A saját szakállára (sz.). 21.05: Egymillió fontos hangjegy. A Gunya együttes műsora (ism., sz.). 21.25: A könnyűlovasság támadása. Magyarul beszélő angol film (sz. — 16 éven felülieknek!) 23.10: Tv-híradó 3.

MÁSODIK MŰSOR

17.03: Amerikai komédia. Aszlányi Károly meséjéből készült tévéjáték (ism., sz.). 18.25: Kék fény. — Riportműsor (ism.). 19.30: Tv-híradó. 20.00: Carlo Goldoni: Bugrisok. Komédia két részben. A Szolnoki Szigligeti Színház előadása, felvételről. Közben: 21.00: Tv-híradó 2.

JUGOSZLÁV TELEVÍZIÓ

14.20: Szórakoztató zene. 15.20: Öt plusz — gyermekműsor. 16.20: Aare: Sí Világkupa, műlesiklás. Férfiak, felvételről. 17.00: Kosárlabda: Bosna—Partizán, közvetítés. 18.45: Mindennapi emberünk — humoros sorozat. 19.15: Rajzfilm. 20.00: Strandhotel — amerikai játékfilm. 22.00: Hétvégi műsor.

Vasárnap

KOSSUTH RÁDIÓ

8.10: Öt kontinens hét napja. 8.26: Népdalcsokor. 9.00: Az MRT gyermekkórusa énekel. 9.20: Magyar Múzsa. Varázslat karácsonyfára. Ágh István költészete. 10.08: A legkisebb királyfi. Rádiójáték. 10.58: Írók — gyerekek — irodalom. 11.14: Vasárnapi koktél. 12.10: Édes anyanyelvünk. 12.15: A Vasárnapi koktél c. műsor folytatása. 13.00: Nem búcsúzunk a szerelemtől. 13.10: Bronislaw Huberman hegedül. 14.00: Rádiólexikon. 14.30: Bramhs: F-dúr szonáta. 15.12: Pillantás a nagyvilágba. 15.32: Lukácsi Huba népdalokat énekel. 15.56: A Rougon-Macquart család. Emile Zola regénye rádióra alkalmazva. 17.05: Útközben. 17.10: Haas és Czjzek. Domány András írása. 17.20: Opera-művészlemezek. 18.15: Hol volt, hol nem volt . . . 18.45: Közvetítés a tenisz Király Kupa helyosztó mérkőzéséről. 18.57: Diákkönyvtár hangszalagon. 19.58: A Rádió Dalszínházának Lehár-ciklusa. 22.10: Közvetítés a Király Kupa helyosztó mérkőzéséről. 22.30: Liszt-művek. 0.10: Könnyűzene orgonára.

PETŐFI RÁDIÓ

7.00: A református egyház félórája. 7.30: Johannes-Ernst Köhler Bach-műveket orgonál. 8.05: Mit hallunk? 8.30: Miska bácsi levelesládája. 9.00: Még mindig van a begliből. A Rádió Kabarébulija a 6-os stúdióból. 10.10: Sass Sylvia és Miller Lajos operettdalokat énekel. 10.33: Színházi magazin. 11.55: Jó ebédhez szól a nóta. 12.52: Ez a kutya nem eladó. Rádiójáték. 14.05: Híres előadók albuma. 14.33: Táskarádió. 15.30: Nőkről — nőknek. 16.00: Operettrészletek. 16.35: A vasárnap sportja. 17.15: Ötórai tea. 18.20: Mikrofon előtt az irodalmi szerkesztő. 18.33: Nótakedvelőknek. 19.20: Mit üzen a Rádió? 19.55: Közvetítés a Csehszlovákia—Magyarország tenisz Király Kupa döntő mérkőzéséről. 20.00: Újdonságainkból. Magyar táncdalok. 20.33: Közvetítés a tenisz Király Kupa helyosztó mérkőzéséről. 20.40: Társalgó. 22.27: Kellemes pihenést.

MAGYAR TELEVÍZIÓ

8.04: Tévétorna (ism., sz.). 8.10: Mindenki iskolája. 9. Fizika. Elektromos alapjelenségek (ism.). 8.40: Matematika. Arány és arányosság (ism.). 9.15: Óvodások filmműsora. Kisfilm-összeállítás. Az utolsó óra. Lengyel bábfilmsorozat (sz.). 2. Hurvinek mint családfő. Csehszlovák bábfilmsorozat (sz.). 9.35: Játsszunk együtt! Játék a jégen — II. rész (ism.). 9.45: Magyarország állatai. — Természetfilmsorozat. A gulipán (sz.). 9.55: Pengető. Verseszenés műsor gyerekeknek. IIIa-berek (ism.). 10.15: Hírek. 10.20: Mozdulj! Helyszíni közvetítés a Komjádi uszodából. 11.20: Itália múzeumaiban. Olasz filmsorozat. XV/7. rész: A genovai Városi Képtár (sz.). 11.45: Déli muzsika. Emlékezés Dankó Pistára (sz.). 14.53: Gusztáv nyer. Magyar rajzfilmsorozat (ism., sz.). 15.00: Pedagógusok fóruma. 15.35: Musztáng. Magyarul beszélő szovjet film (ism., sz.). 16.45: Reklám. 16.55: A Közönségszolgálat tájékoztatója. 17.00: Király Kupa teniszmérkőzés. Csehszlovákia—Magyarország döntő visszavágó-mérkőzés. Közvetítés Chrudimból. 18.00: Most mutasd meg! Rendhagyó vetélkedő. 18.30: Reklám. 18.40: Esti mese (sz.). 18.50: Tévétorna (színes). 19.00: A HÉT. 20.00: Hírek. 20.05: Louis Armstrong Chicagóban. Magyarul beszélő amerikai film (sz.). 21.20: Telesport: 1. Sporthírek. 2. Király Kupa teniszmérkőzés. Csehszlovákia—Magyarország. Döntő visszavágó-mérkőzés. Közvetítés Chrudimból. 22.40: Hírek.

LAKÁSTEXTÍLIÁK széles választékát kínálja a SZLIVEN ÁRUHÁZ

Orvosi ügyelet

Az Egyesített Eü. Intézmények Pécs város lakossága részére az alábbiak szerint biztosítja a körzeti orvosi ellátást 1979. február 3-án, szombaton:

Felnőttek részére összevont rendelés: 7—19 óráig

az I. kerületben: újmeszesi körzeti orvosi rendelő, Korvin O. u. 23. (Tel.: 11-169)

a II. kerületben: Munkácsy M. utcai Rendelőintézet, II. em. 219. (Tel.: 13-833/48)

a III. kerületben: dr. Veress E. utcai Rendelőintézet. (Tel.: 15-833)

Gyermekek részére összevont rendelés 8—14 óráig az alábbi gyermekorvosi rendelőkben:

Gábor A. u. 15. (Tel.: 11-752) Vasas I—II., Hird (dr. Galambos, dr. Bajnai), Hősök tere (dr. Benczenleitner), Szabolcsfalu (dr. Székely), Meszes I—II. (dr. Kálózdy, dr. Zólyomi) körzete.

Zsolnay V. u. 45. (Tel.: 13-724) Borbála- és Pécsbányatelep (dr. Fischer), Zsolnay V. u. I—II. (dr. Kovács, dr. Katona), Ady E. u. I—II. (dr. Finta, dr. Jármay).

Munkácsy M. u. 19. (II. ker. Rendelőintézet Gyermekpolyklinika földszinti bejárata, telefon: 13-833/75.) Munkácsy M. u. 19. (dr. Dörömbözi), Koller u. 9. (dr. Gehring), Móricz Zs. tér (dr. Tóth L.), Semmelweis I. (dr. Pánczél), Mikszáth K. u. I—II. (dr. Géczy, dr. Molnár).

Kertváros, Krisztina tér. (Tel.: 15-708) Kertváros u. (dr. Tóth Zs.), Varsány u. I—II. (dr. Matusovits, dr. Bóna), Krisztina tér I—II—III— IV. (dr. Király, dr. Palaczky, dr. Kiss, dr. Sásdi).

Dr. Veress E. u. 2. (III. ker. Rendelőintézet, Gyermekpavilon. Tel.: 15-833). Mecsekalja (dr. Gothár), I— II—III—IV. uránvárosi körzet (dr. Fohl, dr. Kőpataki, dr Litkei, dr. Ötvös).

Rókus u. 8. (Tel.: 10-742) Rókus u. I—II—III. (dr. Kovács Cs., dr. Sediánszky, dr. Mezőlaki), toronyház (dr. Szabó I.) Endresz Gy. u. (dr. Görög), Semmelweis II. (dr. Orkényi).

Szombaton 14 órától este 19 óráig az egész város gyermeklakossága részére gyermekorvosi ügyelet egy helyen: Munkácsy M. utcai Rendelőintézet, Gyermekpolyklinika földszinti bejárata. (Tel.: 13-833/75 mellék).

1979. február 3-án, szombaton este 19 órától 1979. február 4-én, vasárnap egész nap és éjszaka, hétfőn reggel 7 óráig ügyeleti szolgálat áll a sürgős ellátásra szoruló betegek rendelkezésére.

FELNŐTTEK RÉSZÉRE:

az I. kerületben: újmeszesi körzeti orvosi rendelő, Korvin O. u. 23. (Tel.: 11-169)

a II. kerületben: Munkácsy M. utcai Rendelőintézet (ügyeleti bejárat, tel.: 12-812)

**a III.

LAKÁS—INGATLAN

Szoba, konyha, éléskamrás lakás eladó. — „Komfort 1979" jeligére a Sallai utcai hirdetőbe.

Egyszer 250 n-öl, egyszer 280 n-öl terület eladó. Pécs, Gerle u. 3.

Szentmiklóson 330 n-öl szőlő eladó. Patacs, Fő utca 12. szám.

Családi ház építésére alkalmas telket vennék Kertvárosban. Szilágyi Ferenc, Orgona utca 11.

Balaton déli részén telket vennék. „Vízpart" jeligére a Sallai utcai hirdetőbe.

Kispostavölgyben 570 n-öl fiatal telepítésű szőlő, gyümölcsös, megosztva is eladó. Érdeklődni Kispiricsizma 7. 3 óra után.

Pécsett, I. kerületben 375 n-öl telek bekerítve, hétvégi ház építési engedéllyel, 280 n-öl gyümölcsös, lakható szobakonyhás épülettel eladó. „Víz, villany van" jeligére a Sallai utcai hirdetőbe.

Azonnal beköltözhető, 3 szobás, gazdálkodásra alkalmas családi ház sürgősen eladó. — Ócsárd, Vasút u. 5. Érdeklődni 4. szám alatt.

Eladó 3 szoba, hallos családi ház, nagy telekkel, Hosszúhetényben. Ormánd u. 42.

Vennék 2½ vagy 3 szobás, összkomfortos öröklakást vagy családi házat. „Mecsek-oldal előnyben" jeligére a Sallai utcai hirdetőbe.

Három szoba, komfortos családi ház, hidegmeleg vízzel, ipari árammal, 400 négyszögöl telekkel, Szilvás, Attila u. 48. eladó. — 200 ezer plusz 50 ezer OTP. Érdeklődni egész nap, Csarnóta, Fő u. 39.

Eladnám vagy elcserélném kertes családi házamat, másfél szobás, összkomfortos, PIK vagy tanácsira. Cím: Kiss Ernő u. 52. Érdeklődni a délutáni órákban.

Háromszobás családi ház, gazdasági épületekkel, azonnal beköltözhetően, 800 n-öl területen, ugyanitt két jól tejelő, vemhes, kijáró tehén eladó. Zádor, Kossuth u. 26. Orbán.

Kétszobás, komfortos családi ház beköltözhetően eladó. Pécs, Árvácska utca 3. Érdeklődni: munkanapon, 16 óra után. Szombat, vasárnap egész nap.

Pécsett, a III. kerületben, Patacs, Fő utca 70/1. számú új családi ház azonnal beköltözhetően eladó. Érdeklődni: egész nap a helyszínen.

Harkányban 3 szobás, komfortos családi ház, melléképülettel, 548 n-öl telekkel, 60 db termő gyümölcsfával eladó. Közületnek üdülő, magánosnak kertészkedésre alkalmas. Magánosoknak pécsi, 2 szobás, összkomfortos öröklakást beszámítok. Érdeklődni szombat—vasárnap, Harkány, Kőrösi Cs. S. u. 19.

Vennék két család részére is alkalmas családi házat. Lehet félkész is. „Új épület" jeligére a Sallai utcai hirdetőbe.

Beköltözhető szobakonyhás lakást vagy házrészt keresek, sürgősen, készpénzért. — „Belváros" jeligére a Sallai utcai hirdetőbe.

Fiatal házaspár, egy gyermekkel, külön bejáratú, szoba-konyhás albérletet keres, lehetőleg bútorozatlant. — „Diana" jeligére a Sallai utcai hirdetőbe.

Nagyméretű, szobakonyhás, tanácsi lakásomat elcserélném kertvárosi, tanácsi, távfűtéses lakásra. Berkecz. Pécs, Munkácsy Mihály u. 31.

Meszesi, két szoba, erkélyes, III. emeleti, komfortos, széntröszti lakásomat elcserélném kisebbre, első emeletig. Összkomfort előnyben. „Csak széntröszti dolgozó" jeligére a Sallai utcai hirdetőbe.

Fiatal házaspár, gyermekkel, bútorozatlan, szoba-konyhás albérletet keres. „Roland" jeligére a Sallai utcai hirdetőbe.

Elcserélném meszesi, széntröszti, 2 szoba, erkélyes, III. emeleti, komfortos lakásomat két szoba összkomfortosra. Csak széntröszti dolgozóval. „Uránváros előnyben" jeligére a Sallai utcai hirdetőbe.

Harkányban, társasüdülőben, lakosztályt veszek. Készpénzzel fizetek. Leveleket „Sürgős" jeligére a bajai Magyar Hirdetőbe kérem.

Eladó 2 db kertes családi ház egymás mellett, két szoba összkomfortos, a másik két szoba és konyha, további építkezésre lehetőség van. Pécs, Kertváros, Jegenyés u. 3. és 5. szám.

Elcserélném komlói, egyszobás, összkomfortos, távfűtéses lakásomat pécsi hasonló, főbérleti vagy házmesteri lakásért. Bármilyen megoldás érdekel. — Komló. Petőfi utca 20. Hámori.

Házhely, 236 négyszögöl, eladó. Magyarürögi út 164.

Győri, 2 szoba hallos, távfűtéses, I. emeleti, tanácsi lakásom elcserélném pécsi hasonlóra. Levélcím Takácsné, Balatonboglár, Munkácsy u. 68. vagy Balatonboglár 10-38 telefonon, 8—15 óráig.

Vennék 2 szobás lakást, II. emeletig. „Belváros előnyben" jeligére a Hunyadi úti hirdetőbe.

Három szoba összkomfortos, földszinti öröklakás 130 ezer OTP-vel, azonnal beköltözhetően, eladó. Kertváros, Etelka u. 1., földszint 3.

Magaslati úton 2½ szobás, tehermentes OTP öröklakás eladó vagy családi házra cserélném. Lehet félkész. — Kakas, Surányi u. 23.

Új családi ház, 200 négyszögöl telekkel, eladó. Baja, Radnóti u. 22. (Oncsa végén).

Dombóváron, Dózsa Gy. u. 6. szám alatti 3 szobás sarokház, rendelő vagy műhely lehetőséggel, garázzsal, egyéb melléképületekkel eladó. Érdeklődni, megtekinteni ugyanott, 8—16 óráig.

Vidékiek, figyelem! 2 szoba összkomfortos lakás, OTP hitelátvállalással, eladó. Baja, Sirály u. 5. III. em. 13. (Pataki).

Balatonföldváron, 3 szoba összkomfortos, gázfűtéses öröklakásomat, garázzsal, eladom. Érdeklődni: Fekete, Balatonföldvár, Zrínyi u. 7/2. b.

Harkányban, vállalatnak, termelőszövetkezetnek, több helyiségből álló, üdülőnek alkalmas, új, nagy ház eladó, esetleg kisebbre cserélhető. Leveleket: „Fürdőközelben" jeligére a bajai Magyar Hirdetőbe kérem.

Balatonmáriafürdő-alsón 152 négyszögöl, bekerített, ikresíthető üdülőtelek, lakható felvonulási épülettel, eladó. „Fizetési könnyítéssel is" jeligére a Hunyadi úti hirdetőbe.

Pécsi házhelyünket építési engedéllyel eladnánk vagy elcserélnénk Pécshez közeli faluban gazdálkodásra alkalmas házért. „Gazdálkodásra alkalmas" jeligére a Hunyadi úti hirdetőbe.

Eladó egy ház, szoba, konyha, kamra, pince, téglából, lebontásra is. 1500 négyszögöl szántóföld olcsón eladó. Szava, Szőlőhegy 95. Érdeklődni: Pécs, Szövetség utcai élelmiszerboltban.

Komló legszebb részén, Somákon gyümölcsös eladó — télen is lakható, kétszintes épülettel. — „Tavasz 79" jeligére a Hunyadi úti hirdetőbe.

Elcserélném szigetvári, 2 szoba komfortos, tanácsi lakásomat pécsi lakásra. Lehet szobakonyhás is. „Március" jeligére a Hunyadi úti hirdetőbe.

Komló, Munkácsy utca 94. sz. alatt levő, két család részére épülő, félkész állapotban levő családi házamat eladnám. Érdeklődni: Zrínyi út 30. Ambrus.

Eladó beköltözhetően 2x2 szoba, komfortos, szuterénos plusz garázsos, kertes családi ház — vagy kisebb, 3 szobás családi házra elcserélhető. Pécs, Kiss Ernő u. 71.

Csokonyavistontán 170 n-öl terület, víkendházzal, eladó. Érdeklődni: Fülöpp, Pécs, Magyarürögi út 64.

Új, háromszobás, kertes családi ház beköltözhetően eladó. Kozármisleny, Munkácsy M. u. 29. — új telep.

Kertvárosi, kétszobás, VI. emeleti, szövetkezeti lakás eladó. „Krisztina" jeligére a Sallai utcai hirdetőbe.

Eladó fűthető, komfortos, kétszintes, igali villa. „Nyár utca" jeligére a Sallai utcai hirdetőbe.

Összeköltözőknek, orvosoknak ideális, négyszoba-hallos, nagyméretű, belvárosi, társasház lakás eladó. Telefon: 12-786.

Eladó saroktelek fele, 500 négyszögöl, buszmegállónál, Magyarürögi út 154. vagy társat keresek társasházhoz. — Telefon: 11-591, este.

ADÁS—VÉTEL

353-as Wartburg eladó. Lánycsók, Aradi u. 64.

Reneszánsz dolgozószoba, kifogástalan állapotban, eladó. Telefon: 19-863.

Tégla, gerenda, szarufa, ajtó, ablak, stafni, tetőléc, cementlapok, cserép, deszka, külön ajtólapok és mindenféle bontási anyag eladó. Pécs, Szigeti út 176. (Volt vendéglőnél.)

CS-es Trabant Combi eladó, egyéves gyári motorral. Pécs, Magyar Lajos u. 1/C. Telefon: 11-320. Nyéki.

1 db 40 literes prés és daráló eladó. Szigeti út 8/B. VI. emelet 4. Horváth.

Eladó CO-s Trabant Combi igen olcsó áron és 1 db kocsiba való gyermekülés. Turai, Sörház u. 3.

Régi képeslapokat, levelezőlapokat, bélyeggyűjteményt, régi pénzt, tömegbélyeget, levélbortékokat veszek. Dohány- és bélyegbolt, Sallai utca 29.

Építők, figyelem! Bontásból eredő anyagok leszállított áron eladók. Tégla 1 Ft és 80 fillér, valamint mindenféle faanyag. Kis Flórián u. 8.

Modern garnitúrák
3580 Ft-tól részletre. Vajta kárpitos
Pécs, Déryné u. 11. T.: 21-474.

500-as Fiat bontva eladó. Lánycsók, Teréz tér 9.

Négy darab 155x13-as acél radiál köpeny eladó. Hidas, Erkel F. u. 16.

1 db pb, 5 literes, gázbojler, pb 2 lángos rezsó eladó. Nagy Jenő u. 20. Madárbolt.

Kettő db üsző, másfél évesek, egyik vemhes, és 6 éves fekete kanca eladó. Baja, Bacsó B. u. 68. szám.

Eladó 2 db 7 éves, 8 hónapos vemhes, erős, igás kanca szamár, birkákhoz is jók, 20 hónapos könnyű, sodrott, herélt csikó. Tolna megye, dombori gátőrháznál.

Karambolos torinói Fiat 125 Special, 5 sebességes, 1980. év végéig érvényes műszakival eladó. Bonyhád, Dózsa György u. 67.

6 éves, 3 éve műszakizott Wartburg — karambolos — eladó. Telefon: 19-625.

4 csatornás sztereó keverő, Saturnus de Luxe rádió, Ziphona Gránát lemezjátszó, Jolana szólógitár eladó vagy basszusra cserélném. — Hajnóczy u. 31/B. — Wolf, délután 15 órától.

3 és fél éves, fehér Zsiguli Combi eladó. Magyarürögi út 119.

Eladó bontott tégla, nagy- és kis méretű cserép, több méretben szarufa, tetőléc, stafni, felfűrészelt, ablak, ajtó, gerenda, cementlap. — Pécs, Ipar u. 3. sz. (Felüljáró alatt.)

Eladó: hármasszekrény, heverők, fotelok — asztallal —, matrac, párnák. Zsolnay Vilmos u. 1. szám. Kis.

7 hónapos üsző eladó. Téseny, Rákóczi út 21. 7835. Érdeklődni szombat délután és vasárnap.

170 kg-os hízó eladó. — Álmos utca 1/1 szám. 2 db 5 éves, vemhes tehén eladó. Görföl Péter, Szágy, 35. szám.

Egy nagy kukoricamorzsoló, kis és nagyméretű cserép, egy modern gyermekágy, központi fűtéshez szénkazán eladó. Pécs, Kertváros, Nyárfa u. 24.

Győztes szülőktől skót juhász kan kölykök eladók. Pécs, Hősök tere, Margit u. 18.

Komfort ST gáztűzhely, nyomáscsökkentővel, palackkal, eladó. Pécs, I. kerület, Tolbuhin út 37. II. emelet 1-es ajtó.

1979. január 8-án vizsgázott S 100-as Skoda eladó. Telefon: 15-128.

VEGYES

Gyermekgondozást modern lakásomon, szakszerűen vállalok. Minden igényt kielégítek. Telefon: 17-212.

Garázs kiadó a Kodály Zoltán utcában. Érdeklődni délután 4 órától. Telefon: 19-204.

Asztalos szakmunkást felveszek. Katalin u. 20.

Matematikából, fizikából, biológiából, kémiából egyetemi előkészítést, korrepetálást vállalok. „Rutinos" jeligére a Sallai utcai hirdetőbe.

HALÁLOZÁS

Mély fájdalommal tudatjuk, hogy szeretett feleségem, fáradhatatlan, drága jó édesanyám, felejthetetlen testvérünk,

FULÖP ATTILÁNÉ
Schäffer Klára

komlói lakos, szerető szíve életének 41. évében megszűnt dobogni. Temetése február 6-án, kedden 3 órakor lesz a komlói temetőben. A gyászoló család.

Fájdalomtól megtört szívvel tudatjuk, hogy szeretett drága jó férjem, drága édesapám, apósom, forrón szeretett nagypapám és kedves rokonunk,

LUKÁCS JENŐ

életének 75. évében, rövid szenvedés után váratlanul elhunyt. Temetése 1979. február 6-án 1 órakor lesz a pécsi központi temetőben. Drága halottunk emlékét soha el nem múló szeretettel megőrizzük. A gyászoló család.

Mély fájdalommal tudatjuk, hogy
KASZÁS JÁNOS

73 éves korában hosszú szenvedés után elhunyt. Temetése február 6-án, kedden fél 3 órakor lesz a központi temetőben. A gyászoló család.

KÖSZÖNET

Köszönetet mondunk mindazoknak, akik

BOROS BÉLA

nyugalmazott általános iskolai tanár temetésén részt vettek és részvétüket kifejezték. A gyászoló család.

Hálás szívvel mondunk köszönetet mindazoknak a rokonoknak, ismerősöknek, szomszédoknak, akik felejthetetlen, drága édesanyánk,

ÖZV. SÁRVÁRI JÁNOSNÉ

temetésén részt vettek, és utolsó útjára elkísérték. Külön köszönetet mondunk a Baranya megyei Vendéglátó Vállalat központi dolgozóinak a küldött koszorúért, táviratért, megjelenésükért, mellyel fájdalmunkat enyhíteni igyekeztek. A gyászoló család.

Hálás szívvel mondunk köszönetet a kedves rokonoknak, ismerősöknek és az iparos társaknak, akik drága halottunk, felejthetetlen férjem és édesapánk,

KRÉMER IMRE

temetésén megjelentek, koszorúk, virágok küldésével együttérzésüket fejezték ki mérhetetlen fájdalmunkban. A gyászoló család.

Ezúton mondunk köszönetet mindazoknak a rokonoknak, ismerősöknek, szomszédoknak, akik felejthetetlen halottunk,

ÖZV. KIRÁLY PÉTERNÉ

temetésén megjelentek, koszorúk és virágok küldésével fájdalmunkat enyhíteni igyekeztek. A gyászoló család.

Köszönetet mondunk mindazoknak, akik szeretett halottunk,

WIND FERENC

temetésén részt vettek és koszorúk, virágok, részvéttáviratok küldésével fájdalmunkat enyhíteni igyekeztek. Külön köszönetet mondunk az öntödei dolgozóinak, a gépipari és a zeneiskola tanárainak. A gyászoló család.

Dolgozókat felvesznek

A BARANYA megyei Temetkezési Vállalat sírásó és útkarbantartó munkást azonnali felvételre alkalmaz. Jelentkezés a vállalat központjának munkaügyén. Pécs, Bolgár Néphadsereg u. 97. (193)

GÉPIRÓNŐT felveszünk teljes munkaidőben. Jelentkezést kérjük „Szerződéses" jeligére, név, jelenlegi munkahely és lakcím megjelölésével a Hunyadi úti hirdetőbe. (5297/1666)

A PÉCSI Orvostudományi Egyetem kertészetében és a parkjaiban végzendő munkák irányítására kertészvezetőt vesz fel. Az állás betöltéséhez kertészeti egyetemi, vagy kertészeti technikumi végzettség és legalább 10 éves szakmai gyakorlat szükséges. Az állásra pályázatokat az egyetem gazdasági főigazgatójához, (Honvéd u. 5.) lehet benyújtani. (218/1611)

A MECSEK Tourist felvételt hirdet könyvelő és statisztikus munkakör betöltésére. Jelentkezés: Pécs, Széchenyi tér 9., félemelet. (231/1661)

FELVESZÜNK egyműszakos, 8 órás munkaidőre takarítónőt. Pécs, Megye u. 22. Nevelőotthon. (5308/1590)

A BOGADMINDSZENTI „Új Kalász" Mgtsz vezetősége 1979. IV. 1-től folyamatos munkaidőre, Hegyszentmárton községbe szarvasmarhapásztort keres. Jelentkezés az mgtsz irodájában. (52986)

A PÉCSI Orvostudományi Egyetem a II. sz. Belgyógyászati és Sebészeti Klinikákra gondnokot vesz fel. Az állás betöltéséhez középiskolai végzettség és KÁLÁSZ szakképesítés szükséges. Jelentkezni lehet a munkaügyi osztályon. (Honvéd u. 5.) (219/1611)

A CEMENT- és Mészművek Lábatlani Gyára pályázatot hirdet üzemgazdasági osztályvezetői munkakörre. Jelentkezhetnek Közgazdasági Egyetemet, pénzügyi és számviteli főiskolát vagy mérnök-közgazdász végzettséggel rendelkező szakemberek. Jelentkezést a gyár személyzeti és oktatási osztályára kérjük. Címünk: 2541 Lábatlan, Pf. 17. (149)

KÖZÉRDEKŰ

IDEGENFORGALMI BÁLI A Mecsekvidéki Intézőbizottság és a megye utazási irodái értesítik kedves utasaikat, hogy a hagyományos idegenforgalmi bált 1979. március 3-án rendezik meg a Nádor összes termeiben. Meghívó igényelhető a pécsi IBUSZ, Mecsek Tourist, Cooptourist, Volán és Expressz irodákban.

Az Országos Filharmónia közli, hogy február 19-én, KAROLOS TRIKOLIDIS hangversenyére, melyet a Sportcsarnok rendez — a bérletekre a jegyek átvehetők február 15-ig a kirendeltségnél, Pécs, Színház tér 2. sz. alatt. Szólójegyek is válthatók!

PÉCS, Doktor Sándor Művelődési Központ Zeneiskolája február 3-án du. 4 órai kezdettel tartja jazz-zongora, táncdalének, harmonika, dob és gitár tanszakos tanulóinak évközi hangversenyét a Doktor S. Műv. Központ nagytermében (Déryné u. 18.).

A MECSEKI Vadásztanya vendéglő február 3-án 17 órától rendezvény miatt zárva.

A DÉDÁSZ Vállalat Pécsi Üzemigazgatósága értesíti a lakosságot, hogy a Felsőmalom u. 24. szám alatt lévő fogyasztói irodája a korábbi hétfői, illetve csütörtöki fogadóórák helyett, február 1-től a hét minden napján a fogyasztók rendelkezésére áll. A fogyasztói iroda hétfőtől péntekig 9.30—18.00 óráig, szombaton 9.00—13.00 óráig tart nyitva. A nyitvatartási idő alatt lehet befizetni azon áramdíjakat, melyeket pénzbeszedőink lakáson nem tudtak inkasszálni és ezért értesítést hagytak hátra. Kérjük kedves fogyasztóinkat, hogy a kapott értesítést fizetéskor feltétlenül hozzák magukkal.



SALAKOT

(SZÉNSALAKOT)

ÉPÍTKEZÉSHEZ, SPORTPÁLYÁKHOZ, UTAKHOZ

KORLÁTLAN MENNYISÉGBEN SZÁLLÍT

A

VOLÁN

Pécsett és Pécsről bárhova

MEGRENDELHETŐ:

- ○ Pécs, Diófa u. (TEFU-telep) tel.: 13-983
- ○ Komló, Volán iroda tel.: 81-386
- ○ Mohács, Tomori u. 4—6. tel.: 35
- ○ Siklós, Széchenyi u. 56. tel.: 260
- ○ Szigetvár, Dencsházai u. 3. tel.: 6

LEÉRTÉKELÉS

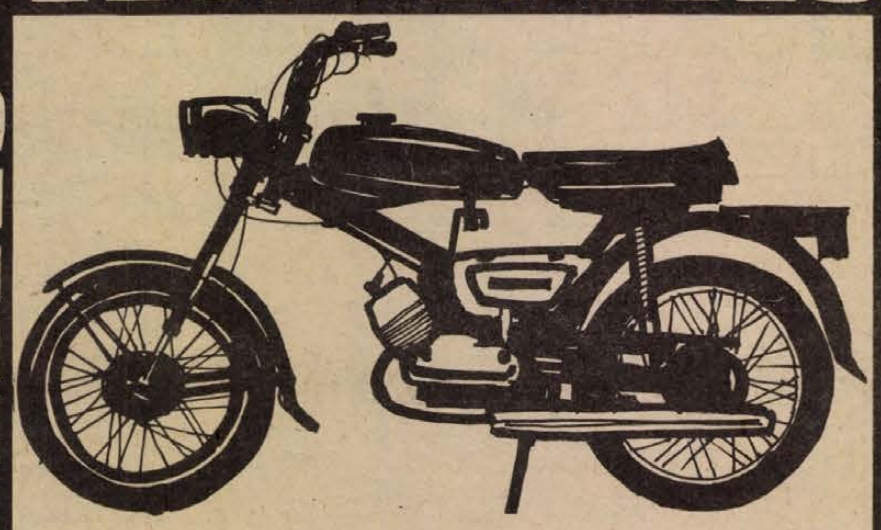

5300,— Ft helyett

3300,— Ft

Verhovina moped kismotorkerékpár

FEBRUÁR 1-TŐL, AMIG A KÉSZLET TART!

Kapható: a járműszaküzletekben és áruházakban

Forgalomba hozza: TITÁN KERESKEDELMI VÁLLALAT

LEÉRTÉKELÉS LEÉRTÉKELÉS LEÉRTÉKELÉS

EZ AZ ÉV IS JÓL KEZDŐDIK...
Újabb öltöny-, kosztüm- és ruhaszövetek érkeztek a MERUKER boltjaiba!

Szövetvásár — amíg a készlet tart!

BARANYA MEGYEI RUHÁZATI KERESKEDELMI VÁLLALAT MERUKER PÉCS

Óriási választék! Kedvező árak! Nagy árengedmény!

Fésűs szövetek	277 Ft helyett	138	Ft-ért
Fésűs szövetek	298 Ft helyett	149	Ft-ért
Fésűs szövetek	301 Ft helyett	151	Ft-ért
Fésűs szövetek	175 Ft helyett	87,50	Ft-ért
Kártolt szövetek	260 Ft helyett	130	Ft-ért
Kártolt szövetek	179 Ft helyett	89,50	Ft-ért
Kártolt szövetek	249 Ft helyett	124	Ft-ért
Kártolt szövetek	207 Ft helyett	104	Ft-ért

vásárolhatók: PÉCSETT a Belvárosi Áruházban, a Hattyú Méteráru Boltban (Kossuth L. u. 15.), Olcsó Áruk Boltjában Sallai u. 6., Maradék Méteráru Boltban Szalai A. u. 2.,

KOMLÓN a Méteráru Boltban,

MOHÁCSON a Duna Áruházban,

SIKLÓSON a Központi Áruházban!

Szövetajánlatunk a boltok kirakataiban megtekinthetők!

Modellezés

Változatlanul élen az MHSZ Ércbányász

- *Világbajnoki érmek*
- *Nyolc válogatott versenyző*
- *Öt nemzeti rekord*

A január a modellek építésének, felújításának időszaka a modellező sportban és ez az időszak a legalkalmasabb arra is, hogy számvetést készítsünk az elmúlt versenyévadról. A megye legnagyobb modellező klubja, az MHSZ Ércbányász évek óta az ország legjobbja. Világ- és Európa-bajnokok, nemzetközi és hazai versenyek győztesei kerültek ki a szakosztályból, számos rangos verseny rendezői voltak és eredményes az utánpótlást nevelő munka is. A hivatalos pontversenyt még nem hozta nyilvánosságra a szövetség, de az eredmények alapján arra lehet következtetni, hogy ismét a legjobbak között lesz az Ércbányász.

1978-ban a klub változatlanul három versenyágban képviseltette magát: körrepülő-, hajó- és autómodellezésben. Az év során 8 nemzetközi és 48 hazai versenyen indultak. A megyei, területi és meghívásos versenyeken 29 első helyet szereztek, az országos bajnokságokon és versenyeken 8, a nemzetközi versenyeken 3 első hely jutott a pécsieknek. A magyar válogatott tagjaként a hajómodellező világbajnokságon Olaszországban az ifjúságiak mezőnyében Dusa András világbajnok lett, míg a felnőtteknél Vönöczky András a második, Nádaskay Péter a negyedik helyen végzett. Biztatóan szerepelt az utánpótlás is, az úttörőolimpián az ifj. Erb, Kucsera és Krampfhardt összetételű csapat aranyérmes lett, egyéniben ifj. Erb és Kucsera állhatott a dobogó legmagasabb fokára. Pécsett rendezték az országos repülő- és autómodellező országos bajnokságot, ugyancsak megrendezték a hagyományos Mecsek Kupát. Az MHSZ Ércbányász modellezői 1978-ban 26 bemutatót tartottak.

A klubnak jelenleg 70 minősített versenyzője van. Nemzetközi minősítéssel Vönöczky András rendelkezik, az ifjúsági aranyjelvényesek száma 11-re növekedett és a felnőtt I. osztályú minősítések száma 8-ról 9-re emelkedett. 1978-ban a különböző válogatott keretekben nyolc pécsi tagja volt: a szabadonrepülő kategóriában Szvacsek, körrepülésben a Rátkai, Nyárády dr. páros, rádiós műrepülésben Mohai, hajóban Vönöczky, Nádaskay és Dusa, míg autómodellezésben első alkalommal Szántó. Az MHSZ jubileuma alkalmából rendezett versenyeken Mohai István öt új nemzeti csúcsot állított fel.

Az 1979-es esztendőben, az előző évhez hasonlóan, számos nemzetközi versenyen indulnak a pécsiek. A válogatott keretben tagok száma ugyan csökkenni fog, de nem azért, mintha a válogatók nem lennének megelégedve az MHSZ Ércbányász versenyzőinek teljesítményével. 1979-ben magyar csapat nem szerepel világ- és Európa-bajnokságon, így kevesebb lesz azon versenyek száma, ahol válogatottak indulnak. A szocialista országok hagyományos versenyén ott lesz a körrepülő Rátkai, Nyárády dr. páros, a rádióirányítású modellek versenyében Mohai és a hajósoknál Vönöczky, valamint Nádaskay. A hajómodellezők már a jövő évre is gondolnak, 1980-ban Magyarország rendezi az Európa-bajnokságot, ahol az eddigi eredményekhez méltó szereplést várnak Vönöczkyéktől.

1979-ben Pécs sem marad nemzetközi modellezőverseny nélkül. Július végén kerül sor a XII. Mecsek Kupára. Egy új kategóriában, a rádióirányítású autómodellezésben országos meghívásos versenyt rendeznek, és lehet, hogy az országos bajnokságnak is Pécs lesz a színhelye.

L. L.





Napi két edzéssel készülnek az MVTE labdarúgói a bajnokság tavaszi rajtjára. Délelőtt szabadban, délután teremben gyakorolnak. Felvételeink a délelőtti erőnléti edzésről készültek.
Fotó: Soós Mihály

SAKK

A sáncolás elmulasztásának következményei

Az 1979. évi megyei I. o. egyéni sakkbajnokság rajtjánál örömmel tapasztalhattuk, sok a fiatal versenyző. A többi sportághoz hasonlóan, megyénkben is mind több tehetséges fiatal sakkozó bontogatja szárnyait. A megyebajnokság első két fordulója után egymás után szerzett két győzelmével a vezetők között tanyázik Nógrádi Gábor I. o. versenyző, a Zsolnay SE fiatal játékosa. Nem kisebb versenyzőket fektetett kétvállra, mint Ózdi Lajos mesterjelöltet, a siklósiak éljátékosát, valamint Hartmann Márton mesterjelöltet, a PMSC egyik kiválóságát. Az alábbiakban Ózdi elleni játszmáját mutatjuk be.

Benoni védelem
Ózdi L.–Nógrádi G.

1. d4, Hf6. 2. c4, e6. 3. Hc3, c5. 4. d5, ed:. 5. cd:, g6. (Sötét a benoni védelem modern változatába terelte a játékot.) 6. e4, d6. 7. Fg5. (Játszható itt még 7. Hf3, 7. Fe2, 7. Fb5†, és 7. f4 is.) – Fg7. 8. Fe2, 0–0. 9. Vd2, Be8. 10. h4, h5. 11. Hh3, a6?! (Jobb leütni azonnal „h3"-ra.) 12. a4, Va5. 13. Ba3? (Hiba. A bástyalépés felesleges. Jobb lett volna 13. Hf4.) – Vb4. 14. f3, Fh3:. 15. Bh3:, Hbd7. 16. Vc2, c4. 17. Fd2, Vc5. 18. Hd1? (Ujabb hiba. Valamivel jobb volt 18. f4, Hg4. 19. Fg4:, hg:. 20. Fe3, Fd4. 21. Fd4:, Vd4: 22. Bg3, Hf6 – vagy 19. Hd1, Vg1†. 20. Ff1, Fd4. 21. Fe3, He3:. 22. He3:, Hf6 egyaránt sötét előnyére.) – Hd5:!. 19. Vc4: (19. ed:??-re Vg1†! matt) – Vc4:. 20. Fc4:, H5b6. 21. Fe2, d5. 22. ed: (Valószínüleg csak 22. – Hd5:-tel számolt. Számításba jött 22. a5!) – Hc4. 23. Ba2 (A bástya kénytelen az „a" vonalon maradni, mivel a tábla egyéb mezőin elveszne a sötét tisztek tüzében.) – Hd2:. 24. Kd2:, Hb6. 25. Hc3, Bad8. 26. Bh1. (A bástyák sehogysem találják helyüket.) – Fc3:, 27. Bc:. Hd5:. 28. Bb2. Hf4† és a döntő anyagi hátrány elkerülhetetlen, világos feladta.

Kocsis László

Eredmények

Atlétika. Budapesten az Újpesti Dózsa nemzetközi fedettpályás atlétikai versenyén a női magasugrásban Gubán (PMSC) 180 cm-rel 3. volt. A női 800 m-en Péley (PMSC) ugyancsak 3. helyen végzett 2:10.0 mp-es idővel.

Teke. Megkezdődtek az NB I. mérkőzései. A Pécsi Gázmű férficsapata jól kezdett, Szolnok ellen 8:0 arányban nyert. Az NB II. mérkőzései is megkezdődtek. B. Hungária–Pécsi Kesztyű 6:2.

Túravezetők klubja

A B. m. Természetbarát Szövetség 1979. február 6-án 17.30 órai kezdettel tartja a Túravezetők klubja második klubfoglalkozását a B. m. TSH székházában, Pécs, Megye u. 21. sz. alatt.

Program: Turistavetélkedő, majd diavetítés és előadás a magashegyi túrázásról. Tartja: Kósa Pál, Pécsi Vörös Meteor.

A HDN Kupa állása

1. PVSK	3	3 – –	10–2	6
2. Szekszárd	2	1 1 –	3–2	3
3. MVTE	2	1 – 1	4–3	2
4. Komló	2	1 – 1	3–2	2
5. Kaposvár	3	– 1 2	4–7	1
6. Szigetvár	2	– – 2	1–9	–

SPORT DN SPORT

Díjátadás

Csütörtökön délután a Telesport adásában került sor azoknak a díjaknak az átadására, amelyeket a magyar sportújságírók szavazatai alapján kaptak 1978. legjobb sportolói.

A játékosokat és versenyzőket Pálfy József, a MUOSZ elnöke üdvözölte — méltatva a 21 éves hagyomány jelentőségét, majd Borbély Pál, a sportújságíró szakosztály titkára ismertette a sorrendet.

A kamerák előtt Pálfy József nyújtotta át a plaketteket és az okleveleket az első helyre került Magos Judit asztaliteniszezőnek, Magyar Zoltán tornásznak és az olimpiai bajnokságot nyert sakkcsapat tagjainak, valamint a második és harmadik helyezett Papp Margit atlétának, Ambrus Mariann evezősnek, Buday Tamás kenuzónak, Gergely Gábor asztaliteniszezőnek, a kardcsapat válogatott tagjainak és az OSC vízilabda együttese játékosainak.

Jégkorong

Péntektől vasárnapig kitűnő csapatépítési és próbálkozási lehetőséghez jut a magyar jégkorong válogatott szakvezetése: az első alkalommal kiírt Nemzetközi Olimpiai Sportlottó Kupában két olyan válogatottal is összemérhetik tudásukat a hazai legjobbak, amely a galaci márciusi világbajnoki „B"-csoport előselejtezőiben is ellenfél lesz.

Romániával nehéz dolga lesz a magyar együttesnek. A vb házigazdái — ők a budapesti torna esélyesei — ugyanis nem titkolják, hogy szerencsés esetben akár az „A"-csoportba jutásuk sem elképzelhetetlen számukra. Jobban szervezett, jelentősebb tudású gárdájuk mindenképpen a magyar csapat legnagyobb — szombati — erőpróbája lesz. Velük eddig 26 mérkőzést játszott Magyarország, 19-szer a románok győztek, 1-szer volt döntetlen, 6 alkalommal pedig magyar sikerrel végződtek a 60 percek.

Az átszervezés után

Megnövekedtek a városi-járási sportfelügyelőségek feladatai

A közigazgatás változásai magával hozták a sportszakigazgatás változásait is. Ez a folyamat a sportmozgalom állami irányításra történt áttérésével 1973-ban kezdődött és tart még most is.

A szervezési munka alapját a Baranya megyei Tanács V. B. 1974. évi határozata szabja meg, mely városi, nagyközségi központi erős sportegyesületek kialakítását jelölte meg, melyeknél a személyi és tárgyi feltételek biztosítottak és alkalmasak a lakosság sportolási lehetőségei megteremtéséhez és a versenysport fejlesztéséhez. Az egyesületeknél a szervezeti változások nagyrészt befejeződtek. A körzeti sportegyesületek és sportcsoportjaik megyeszerte működnek, a jövő feladata biztosítani, hogy ezek a lakosság minél szélesebb rétegét tudják foglalkoztatni a versenysportban szereplő szakosztályok zavartalan működése mellett.

A közigazgatási rendszerben 1979. január elsején történt változások szervesen illeszkednek ebbe a folyamatba. A sásdi és a pécsi járás megszűnésével a járási sportfelügyelőségek is megszűntek, a helyi sportszervek irányítása a területi változásoknak megfelelően történik.

A megszűnt pécsi járás községeiben működő sportkörök a Pécs városi, a Szigetvár járási, a Komló járási és a Siklós járási sportfelügyelőségek irányítása alá kerültek. A volt pécsi járási labdarúgó-bajnokság 1978–79. évi tavaszi mérkőzéseit a sorsolásnak megfelelően játsszák le, a bajnokság irányítását a pécsi labdarúgó szövetség végzi a megyei szövetség segítségével. A városhoz került községek sportmozgalmának szervezése a Pécs városi Sportfelügyelőség 1979. évi munkatervében és versenynaptárában szerepel. Hasonló módon történik a többi más járáshoz került községek sportegyesületeinek irányítása. A volt sásdi járási labdarúgó-bajnokság tavaszi mérkőzéseit a Komló városi-járási labdarúgó szövetség irányítja. A volt sásdi járási szövetség társadalmi aktívái bekapcsolódtak a komlói városi-járási szakszövetségek munkájába. Az új bajnokságok kiírása a megyei labdarúgó szövetség programjának megfelelően történik meg majd, természetesen igazodva a járások új rendszeréhez.

A megszűnt járási sportfelügyelőségek dolgozói valamennyien a megye sportmozgalmának más területén dolgoznak, új feladatuk azonban kapcsolódik régi területük feladataihoz. A járási-városi sportfelügyelőségek feladata lényegesen megnövekedett.

—hi—

A világ sportja

● A Costa Ricában tartózkodó Ú. Dózsa labdarúgócsapata San Joseban, újabb mérkőzésen, 30 000 néző előtt 1:0 arányban győzött a Saprissa együttese ellen. A gólt Tóth A. szerezte.

● A nagyszabású nemzetközi fedettpályás atlétikai versenyen szenzációval szolgált a 17 esztendős nyugatnémet Dietmar Möggeburg, aki 227 cm-es eredményt ért el a magasugrásban. Ezzel megjavította a nemhivatalos junior világcsúcsot, amelyet 226 cm-rel a szovjet Jascsenko tartott.

● A Magyar Atlétikai Szövetség értesítést kapott Aucklandból az újabb nemzetközi atlétikai versny eredményéiről. Az egyik hír szenzációs: a finn Pentti Sinersaari, aki a tavalyi világranglistán 91,38 m-es eredménnyel a második helyet foglalta el, most kerek 93 m-t dobott, ilyen teljesítményt januárban még egyetlen gerelyhajító sem ért el. Németh Miklós 83,64 m-rel a harmadik helyet szerezte meg. Balszerencsésen versenyzett, mert egy 91 m-es dobását a versenybírók óvás ellenére sem adták meg, holott az szabályos volt.

Mecseki nyílt túra

A Szülők-gyerekek túramozgalom teljesítéséhez

A B. m. Természetbarát Szövetség a Szülők–gyerekek túramozgalom első nyílt túráját február 4-én, vasárnap vezeti.

Útvonal: Újmecsekalja–Jakabhegy-oldal–Vöröshegy–Remeterét–Szentkút. Távolság: kb. 5 km. Étkezési lehetőség hozott élelemből. Várható visszaérkezés: kb. 13.00 órakor. Felszerelés: meleg, réteges öltözet.

Találkozás: 8.40 órakor az újmecsekaljai 22-es és 23-as busz megállójánál.

Túravezető: Faltisz János.

A túramozgalom igazolólapjai a túravezetőnél kaphatók.

A Villány-Mecsekaljai Borgazdasági Kombinát villányi gazdasága

ELADÁSRA KÍNÁL

3 m-es vb-oszlopot
20 Ft/db áron

Ugyintéző: Solmosi Tibor,
telefon: Villány 141

Típusmódosítás miatt

ELADÓ

1 db Robur LO. 3000 2 éves
1 db ZUK A 11 M 4 éves
nyitott tehergépkocsi.

Cím: ÁFÉSZ Komló, Kossuth L. u. 13.
Ugyintéző: Megyeri.
Telefon: 81-311

Dunántúli Napló

Az MSZMP Baranya megyei Bizottságának lapja
Főszerkesztő: **Mitzki Ervin**
Főszerkesztő-helyettesek:
Báling József és Hallama Erzsébet
Szerkesztőségi ügyelet 8–20 óráig
10-053, 20 óra után 15-726
Kiadja
a Baranya megyei Lapkiadó Vállalat
Felelős kiadó: **Braun Károly**
Szerkesztőség és kiadóhivatal:
Pécs, Pf.: 134. Hunyadi út 11. 7601
Telefon: 15-000, 15-762, 15-852, 15-245, 15-264
Szerkesztőség telex: 12-421
Kiadó telex: 12-320

Készült ofszet rotációs eljárással Saphir 96-os gépen
Pécsi Szikra Nyomda
Pécs, Engel János u. 8. 7630
Tel.: 13-177, 13-696. Telex: 12-211
Felelős vezető: **Szendrői György**

Terjeszti a Magyar Posta
Előfizethető a hírlapkézbesítő postahivataloknál és kézbesítőknél.
Előfizetési díj egy hóra 30,– Ft, negyedévre 90,– Ft, egy évre 360,– Ft
Indexszám: 25 054
ISSN 0133–2007

Világ proletárjai, egyesüljetek!

Dunántúli napló

XXXVI. évfolyam, 33. szám
1979. február 3., szombat
Ára: 1,20 Ft

Az MSZMP Baranya megyei Bizottságának lapja

Korszerűbb szabályozók a munkaerő-gazdálkodásban

A helyesebb munkaerő-gazdálkodásban, a bérek ösztönző hatásában és a korszerű szervezésben rejlő lehetőségek kihasználásának módjáról tárgyaltak pénteken a Munkaügyi Minisztérium és intézményeinek aktivaértekezletén. A tanácskozáson részt vett és felszólalt Havasi Ferenc, az MSZMP Központi Bizottságának titkára is.

Trethon Ferenc munkaügyi miniszter rámutatott, hogy jogszabály-előkészítő, irányító és koordináló munkájában a minisztérium apparátusának is rugalmasan, s egyben beható alapossággal kell alkalmazkodnia az új követelményekhez. A minisztérium apparátusára a szabályozók korszerűsítésének egy sor előkészítő munkája vár, amelyek hosszú távra megszabhatják a vállalatok ösztönzésének módszereit. Igen jelentősek például a bér- és keresetszabályozás korszerűsítésének folyamatban levő előkészületei. E nagy körültekintést igénylő szabályozáson nagymértékben múlik, hogy a hatodik ötéves terv időszakában milyen jogi alapot teremtenek a munka szerinti elosztás fokozott érvényesítéséhez. Hasonlóképpen felelősségteljes feladat a Munka Törvénykönyvének korszerűsítése. Ennek célja, hogy a kötelességüket teljesítő dolgozókat senki se akadályozhassa jogaik érvényesítésében, de senkinek se legyen joga fegyelmezetlenségre, a jogos követelmények kijátszására. Az eddigieknél sokkal többet tesz a minisztérium a munkaerő átcsoportosításának gyorsításáért: ez egyik alapvető feltétele a termékstruktúra korszerűsítésének, a gazdaságos termelés fokozásának. Folyamatban van a munkaerő átcsoportosításával kapcsolatos követelmény- és feltételrendszer kidolgozása, amely a népgazdasági érdekből munkahelyet változtató dolgozóknak is megfelelő garanciákat nyújt.

A miniszter szólt arról is, hogy mindenekelőtt a vállalatoknál van szükség szemléleti változásokra, gazdasági eszközökkel azonban a kormányzat is hatékonyabban kívánja ösztönözni a vállalatokat a munkaerő-gazdálkodás, s ami ezzel szorosan összefügg, a munka- és üzemszervezés korszerűsítésére.

A vitában sok szó esett a vezetőképzés korszerűsítésének, a tananyagok felülvizsgálatának és az új követelményekhez igazításának jelentőségéről, továbbá olyan szakoktatás megszervezéséről, amely alkalmas arra, hogy sokoldalú, több szakmát ismerő dolgozókat neveljenek.

Hangsúlyozták, hogy a vállalati létszám- és bérgazdálkodás vizsgálatakor, szabályozásakor fel kell hagyni az itt-ott tapasztalható iparcentrikus szemléletmóddal, mert a népgazdaság egész területén helyesen kell gazdálkodni – beleértve a mezőgazdaságot, a szolgáltatási szektort és a költségvetési intézményeket is.

Vessenek véget a tömegpusztító fegyvereknek!

Megkezdte munkáját a BVT rendkívüli ülésszaka

Mintegy 100 országból érkezett küldöttségek jelenlétében péntek délelőtt Berlinben, az NDK népi kamarájának – törvényhozásának – a köztársasági palotában lévő tanácstermében Romesh Chandra elnök megnyitotta a Béke-világtanács 4 naposra tervezett rendkívüli ülésszakát.

Romesh Chandra elnök beszédében hangsúlyozta, hogy a Béke-világtanács berlini rendkívüli ülése – a testület eddigi legszélesebb körű és legmagasabb szintű tanácskozása – az optimizmus és a bizalom jegyében, egyben pedig aggodalommal végzi munkáját, mivel a NATO-tól a kínai vezetésig sokfajta új veszély fenyegeti a nemzetközi békét és biztonságot. – Az ülésszak korunk legégetőbb problémáival foglalkozik, s egyben a világ különböző földrészein szabadságukért küzdő, szabadságukat védő népek iránti szolidaritás további erősítésére törekszik.

Erich Honecker a megnyitó ülésen elhangzott beszédében aláhúzta: a nemzetközi fejlődés kétségkívül választ elé került. – A nemzetközi viszonyokban sajnálatos módon keverednek a pozitív és negatív vonások. Azt mindenesetre megelégedéssel állapíthatjuk meg, hogy az elmúlt években az enyhülés jelentős pozitív változásokhoz vezetett. Ez elsősorban Európában tapasztalható, s a békeerők ereje következtében az enyhülés meghatározó tendenciája a világpolitikának – hangoztatta, s kiemelte a Varsói Szerződés moszkvai nyilatkozatának nagy fontosságát, amely realizmusa és konstruktivitása következtében elősegíti, hogy jelentős előrehaladás történjék a béke útján.

Honecker aláhúzta a Vietnam és Kambodzsa, az afrikai népek, a palesztin nép és más harcoló népek iránti szolidaritás fontosságát, majd rámutatott: a 30. születésnapját ünneplő NDK, amely megalakulása órájától a béke, az antifasizmus, a humanitás, a haladás és a népek megértése szellemében lép fel, a Szovjetunió és a többi szocialista ország oldalán a jövőben is minden erejével ebben a szellemben tevékenykedik.

– A béke erői világméretű akcióikkal elősegíthetik az enyhülést, mind kedvezőbb feltételeket teremthetnek a nemzetközi együttműködés számára. Ha a béke minden ereje – egyes kérdésekben meglévő nézetkülönbségektől függetlenül – együtt lép fel, szétzúzhatja az enyhülés ellenségeinek koncepcióját, s új haladás lehet a béke útján.

A BVT ülését számos állam- és kormányfő, pártvezető és más politikus üdvözölte, Leonyid Brezsnyevnek, az SZKP KB főtitkárának, a Szovjetunió Legfelsőbb Tanácsa Elnöksége elnökének üzenetét a résztvevők nagy tapsától kísérve Jevgenyij Fjodorov akadémikus, a Szovjet Békebizottság elnökhelyettese olvasta fel.

A Béke-világtanács rendkívüli ülése pénteken délután „Az élet nevében – Vessenek véget a tömegpusztító fegyvereknek – Fejeződjék be a fegyverkezési verseny" jelszó jegyében megkezdte az általános vitát az enyhülés és a leszerelés alapkérdéseiről, a tömegpusztító fegyverek elleni harc új feladatairól, s a neutronbomba elleni világméretű kampány további erősítését szolgáló akcióprogram kidolgozására.

A Béke-világtanács számára javasolt feladatok közül a legfontosabbak a nukleáris fegyverek minden típusának gyártása elleni küzdelem, a SALT–2 és minden más leszerelési tárgyalás sikeres befejezése melletti fellépés, valamint a leszerelési világértekezlet összehívására vonatkozó szovjet javaslat támogatása.

A berlini ülésszak keretében megrendezik a helsinki záróokmányt aláíró országok küldötteinek, a latin-amerikai és karibi térség delegátusainak az afrikai, illetve az ázsiai és óceániai küldötteknek a találkozóit. Plenáris ülést szentelnek dr. Martin Luther King emlékének és a gyermekek nemzetközi évének. Üléseznek a Béke-világtanács korábban megalakult állandó bizottságai is.

Leonyid Brezsnyev üzenete a berlini tanácskozás résztvevőihez

Magyar–szovjet kormányközi megállapodás

Moszkvában befejeződött pénteken a magyar—szovjet gazdasági és műszaki-tudományos kormányközi együttműködési bizottság XXII. ülésszaka. A két küldöttséget Marjai József és Konsztantyin Katusev miniszterelnök-helyettesek, a bizottság társelnökei vezették.

A bizottság áttekintette, hogyan teljesítették azokat a megállapodásokat, amelyeket a két ország kormányfői múlt év októberében tartott tanácskozásukon fogadtak el a magyar—szovjet együttműködés egyes kérdéseiről, s meghatározta azokat az intézkedéseket, amelyeket kiegészítésként kell elfogadni a megállapodások teljesítéséhez.

Az ülésszakon nagy figyelmet szenteltek azoknak a javaslatoknak, amelyeket a Szovjetunió és a Magyar Népköztársaság egymással együttműködő szakminisztériumai készítenek elő a két ország legfontosabb népgazdasági ágazatai közötti szakosítás és termelési kooperáció fejlesztésének hosszútávú programjáról. Megjelölték a magyar—szovjet termelési-műszaki együttműködés legfontosabb területeit az 1980-ig terjedő időszakra, s meghatározták az ezekre vonatkozó megállapodások elkészítésének határidejét is.

Áttekintették számos kormányközi és más szintű megállapodás teljesítését, a többi között a műszergyártási, a szerszámgépgyártási és a könnyű- és élelmiszeripari gépgyártási termelési együttműködési megállapodások terén. Megvizsgálták továbbá az együttműködést a paksi atomerőmű építésében.

A bizottság gyakorlati intézkedéseket irányzott elő a két ország tudományos-műszaki együttműködése hatékonyságának növelésére. Egyetértett azzal, milyen módon és milyen határidővel koordinálják a következő ötéves terv időszakára a tudományos és a műszaki fejlesztés terveit.

Az ülésszakon kormányközi megállapodást írtak alá arról, hogy a két ország együttműködik a Dunaújvárosban létesülő kokszvegyészeti üzem és ércdúsító üzem építésében.



Új magkészítő és öntvénytisztító csarnokot építenek az Öntödei Vállalat mohácsi gyárában. Környezetvédelmi szempontok miatt és a jobb munkafeltételek biztosítása érdekében a jelenlegi épület helyére korszerűbbet építenek. Jelenleg a régi szín bontását és az új alapozását végzik.
– Szokolai felv. –

Korszerű gépekkel

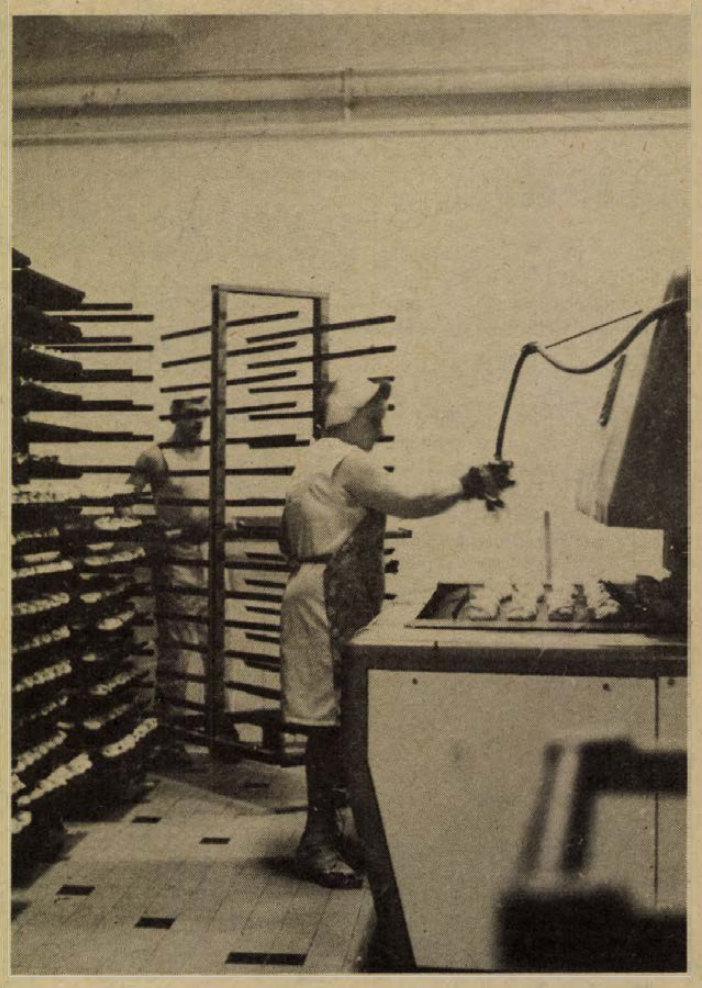

Alagútkemencébe indítják a túróstáskákat Fotó: Szokolai

Tizenegyféle finomság a pécsi süteménygyárból

A túrós táska a legkelendőbb
Ha igény van rá, növelik a termelést

Süteménygyárnak nevezik a Pécsi Sütőipari Vállalat 5-ös számú üzemét, ahol 11-féle finomsággal látják el a pécsieket. Negyvenöten dolgoznak, hogy friss, gusztusos levelestésztákkal, omlós tésztákkal és tejes kalácsokkal elégítsék ki a vásárlókat. Az üzem korszerűsítését 1977 augusztusában fejezték be. (A felújításra 9 millió forintot fordítottak.) Az üzem dolgozói valljak: rajtuk nem múlik, bármiből többet tudnak adni a jelenleginél.

Az előkészítőben a 70 éves Maár Ferenc fürgén dolgozik, hogy rá ne várakozzanak a pékek. A csarnokban feszített tempóban folyik a gyártás, a mester tudja, mikorra kell kiadni a margarint, lekvárt, lisztet, tepertőt... A géppel átszitált lisztet az előkészített járulékos és dúsító anyagokkal összedolgozzák, az alaptésztát a feldolgozógépek nyújtják, hajtogatják, zsiradékkal becsomagolják, majd utána 20–30 percig hűtőkamrában pihentetik a 7 kilós tésztazsiradékot.

Vadász Attila a tésztatömböt sodrófával 2–3-szor végignyújtja, közben lisztet szór rá, a többi már a nyújtógép dolga. A tészta az NSZK-beli automata Fritsch-gépsoron folytatja útját, a szalagon 4 csíkban, a gyártósor közepétől kockára vágva gördül tovább. A kockákra négy cső adagolja a tölteléket, ezeket négy asszony hajtogatja. Túrós táska készül, óránként 5000 darab. Hatalmas csészében 300 kilogramm vaníliás, mazsolás, cukros túrókeverék, ebből töltik fel menet közben az adagoló tartályát. A szalag végén Deák Józsefné a fotocellás lerakóból a sütőlapokra 28-asával pottyanó félkész terméket állványra teszi. A tészta másfél óráig kel, majd a lengyel alagútkemencéből 18 perc után ropogósra sült túrós táskák kerülnek ki. A lehűlés után porcukorral hintik be, 50-esével rekeszekbe rakják, és autókkal indítják is a boltokba.

A pékek és betanított munkások, férfiak és nők, itt minden munkafázishoz értenek aszerint, hogy épp mit kell készíteniük. Knapfl József dagasztócsészéből tésztatömböket tép ki, ráteszi a mérlegre. A 2 kiló 10 dekás masszát kézzel gömbölyíti, a vágógéppel 30 egyenlő adagra vágja, majd kettesével lisztben összeforgatja és „etetni" kezdi a kiflisodrógépet. A sodralékokat asszonyok fonják kaláccsá. Mákkal megszórva ez lesz a „barches". Szabó József géppel dagasztja a Graham-kenyér barna masszáját. Ha kisül, gyógykenyérként segíti az emésztést, ellensúlyozza a bélrenyheséget.

Karl Sebestyén üzemvezető ma nyugodt; a margarint, ötkilós üvegekben a baracklekvárt és a mazsolát is megkapták rendre a FÜSZÉRT-től. A pénteki termelésük: 18 000 túrós táska, 6000 mákos búrrudacska, 6000 ízestáska, 3000 kakaóscsiga, 6000 tepertős pogácsa, 700 kávéházi és 300 nagy briós, 24 000 óriás kifli, 300 barches, 350 Graham-kenyér. Sajtos rudat ma nem kértek az üzletek.

Murányi László

A hatmilliomodik tonna cement a BCM-ben

Elkészült a hatmilliomodik tonna cement Dél-Baranya ipari óriásában, az 1972 őszétől minden esztendőben többet termelő BCM-ben.

A fiatal gyár nagy érdeme: a berendezések maximális kihasználásával, munkahelyi és üzemszervezéssel, a gépek gondos karbantartásával, e feladatokra épített munkaverseny sikereivel elérték, hogy az 1 035 000 tonna évi termelésre programozott gyár tavalyi csúcsteljesítményével ezt a mennyiséget negyvenezer tonnával tetézték. Figyelemre méltó az is, hogy a termelés felfutása közben a létszám negyven fővel csökkent. A kalória felhasználását ésszerű szintre szorították és ezen tartják. Villamos energiából például az utóbbi év alatt 1,1 millió forintot takarítottak meg, amit 1979-ben is szeretnének megismételni.

A BCM jól startolt az új esztendőben: a félkész terméknek minősülő klinkerből hétezer tonnával, cementből tizenötezer tonnával teljesítették túl első havi tervüket. A ráadás nem a hazai készletet gyarapítja, hanem exportra készül. A szomszédos Jugoszláviában értékesítik, ahol szívesen fogadják a közeli magyar cementet.

Hné

Jogsegély-szolgálat a tsz-ekben

Az eddiginél több segítséget várnak az érdekképviseleti szervektől – mindenekelőtt a gazdasági érdekvédelemben – a kedvezőtlen körülmények között gazdálkodó tsz-ek, valamint azok a gazdaságok, amelyek külső okok, például belvíz, elemi károk, miatt kerültek nehéz helyzetbe. Miután a veszteséggel és alaphiánnyal gazdálkodó szövetkezetek minden évben csaknem ugyanabból a körből kerülnek ki, helyzetük tartós rendezésére van szükség. Ezt állapították meg pénteken a TOT székházában rendezett tanácskozáson, amelyen a mezőgazdasági szövetkezetek területi szövetségeinek vezetői vettek részt.

Megállapították, hogy az idén várhatóan tovább fejlődik a szövetkezeti dolgozók élet- és munkakörülménye, javul a szociális ellátás. Az üdülési lehetőségek bővülnek, miután a nyáron valószínűleg átadják a szövetkezeti összefogással épülő harkányi termelőszövetkezeti üdülőt. A szövetkezeti tagok érdekét szolgálja, hogy az idén a tsz-ekben is bevezetik a jogsegély-szolgálatot, ami az év egyik kiemelkedő mozgalmi-érdekvédelmi feladata lesz.

Ünnepélyes megnyitó Kalocsán

Országos mezőgazdasági könyvhónap

A Mezőgazdasági Könyvkiadó 103 könyvet jelentet meg az idén

Az idei mezőgazdasági könyvhónap országos rendezvénysorozatát pénteken nyitották meg Kalocsán. Az Otthon filmszínházban rendezett ünnepségen *Maróthy László*, az MSZMP Politikai Bizottságának tagja, a KISZ Központi Bizottságának első titkára mondott beszédet.

A mezőgazdasági szakkönyvkiadás igyekszik jól és gyorsan közvetíteni az új ismereteket, kielégíteni az igényeket, kapcsolatot építeni a tudomány és a gyakorlat között – hangsúlyozta Maróthy László. A kiadók az utóbbi években látványos teljesítményt nyújtottak: 1977-ben és 1978-ban mintegy 3 millió példányban adtak ki mezőgazdasági szakkönyveket, kézikönyveket és tudományos ismeretterjesztő műveket. Az idén csak a Mezőgazdasági Könyvkiadó 103 könyvet kínál az olvasónak egymillió-százezer példányban, egyaránt helyet adva a hazai és a külföldi tudományos eredmények ismertetésének.

A fiatalság szerepéről szólva Maróthy László emlékeztetett arra, hogy néhány éve még a mezőgazdasági dolgozók elöregedése miatt aggódtunk. Manapság viszont egyre nagyobb számban állnak munkába a fiatalok, a szakmai vezetésben is mind több magas képzettségű fiatal agrár-műszaki és közgazdasági szakember kap helyet. A mezőgazdaság iparosodásának eredményeként nyomon követhető a fiatalok visszaáramlása a városi munkahelyekről. Az 1960-as években a tsz-ek tagságának csak 15 százaléka volt 30 éven aluli, jelenleg viszont már egyharmada. A fiatalok munkájára, ha kell áldozatvállalására a mezőgazdaság is bátran alapozhat.

Ezután *Romány Pál* mezőgazdasági és élelmezésügyi miniszter „Kiváló munkáért" kitüntetéseket, *Marczali László* kulturális miniszterhelyettes „Szocialista kultúráért", *Dinnyés József* pedig a SZÖVOSZ képviseletében „Kiváló szövetkezeti munkáért" kitüntetéseket nyújtott át a mezőgazdasági könyvkiadásban és terjesztésben kiváló munkát végző szerkesztőknek, kiadói dolgozóknak, nyomdászoknak, népművelőknek és könyvterjesztőknek.

A kalocsai I. István úti kiállítóteremben pénteken nagyszabású mezőgazdasági könyvkiállítás nyílt. A kiállítás az ötödik ötéves terv eddig eltelt időszakában megjelent 450-féle mezőgazdasági kiadványt mutatja be.

Tudósklub '79 a televízióban

Tudósklub '79 címmel tudománypolitikai vitaműsorsorozat kezdődik a televízióban február 14-én.

A sorozat – tudósok és politikusok részvételével – a politika, az ideológia és a tudomány egymáshoz való viszonyát, a világgazdasági korszakváltás, a magyar népgazdaság, a struktúraváltozás, a gazdaságirányítás, a gazdasági hatékonyság, a munkaerőgazdálkodás, a szocialista életmód, a társadalmi egyenlőség, és a tudományos kutatás aktuális kérdéseit boncolgatja.

A havonta egyszer késő este jelentkező adás kerekasztal-beszélgetés, amelybe – a műsoridőben működő telefonok révén – a nézők is bekapcsolódhatnak.

Eredményes évet zárt a tsz

Zárszámadás Szederkényben

Jól fizettek a szántóföldi növények

Hangulatosan kezdődött a szederkényi Karasica Gyöngye Tsz tegnapi zárszámadó közgyűlése. Az általános iskola tanulói, miután köszönetet mondtak a tsz vezetőinek és dolgozóinak az iskola patronálásáért, néptánc összeállítást mutattak be a szép számmal megjelent tagságnak, a meghívott vendégeknek, akik között megjelent *Czégény József*, a megyei pártbizottság titkára és *Magyari Jenő*, a MÉM osztályvezetője.

Ulbert Ádám, a tsz elnöke ismertette az elmúlt év eredményeit. A növénytermesztési ágazat az év folyamán a termőhelyi adottságokhoz képest igen jó eredményeket ért el. A főágazat összes termelési értéke 35 millió forint, nettó nyeresége 15 millió forint volt.

A kertészeti ágazat elmaradt a termelési érték árbevételi tervétől, mely 1 millió 550 ezer forint volt, s a teljesítés csak 1 millió 70 ezer forint lett. Bár a paprikánál, paradicsomnál, hagymánál 185 ezer forint veszteség mutatkozott (a nyereség itt az ország jó zöldségellátásának segítése volt), a káposzta és karfiol nyeresége ezt kiegyenlítette.

Az állattenyésztési főágazat eredményei nem mindenütt alakultak úgy, ahogyan szerették volna. A termelési érték 24 millió forint lett az előző évi 30 millió forinttal szemben. Egy tehén évi tejhozama 3725 liter, az egy liter tej önköltsége 5 forint 31 fillér volt, ami jónak mondható.

Az állattenyésztési ágazatok közül leadinamikusabban a juhászat fejlődött. 1973-ban még 500 darab juhhal sem rendelkeztek és most 2120 darabos a tenyészállományuk. E téren a jövő feladata a mesterséges termékenyítés bevezetése.

Leanagyobb gondokkal a baromfiágazat küszködött. A tervben szereplő 100 000 naposliba felnevelése helyett a társgazdaságok csak 58 000 db-ot biztosítottak s a nagy elhullás miatt ebből is csak 44 000 darabot tudtak értékesíteni. A kiesést pecsenyekacsák nevelésével próbálták pótolni, azonban itt sem volt szerencséjük, járvány pusztított, ami az állományt jelentősen csökkentette. A háztáji baromfitenyésztés azonban igen jelentősen feilődött, forgalma az egy évvel korábbi 15 millió forintról 32,5 millió forintra növekedett.

Az elnöki beszámoló, majd az ezt követő hozzászólások után *Czégény József* a megyei pártbizottság nevében köszöntötte a tsz minden dolgozóját és aratulált az elért eredményekhez. Értékelő hozzászólásában többek között megemlítette, hogy az ez évi terveket túl óvatosnak tartja. Reményét fejezte ki, hogy a gyakorlatban maid ezt túlteljesítik, hisz a vezetőgárda és a dolgozók egyaránt alkalmasak arra, hogy ha eddig az élvonalba tartoztak, ezután se adják alább.

Klubestek, táncszakkör, társadalmi munka



Tűzesetek!

A Baranya megyei Tűzoltó Parancsnokság elkészítette a megye decemberi tűzeseteinek összefoglalóját, mely szerint 48 tűzeset volt, a kár értéke több mint félmillió forint. Négyen vesztették életüket, hatan megsérültek.

Legtöbbször lakástűzhöz hívták a tűzoltókat, 23 esetben, ezek oka leggyakrabban az elektromos energia, sugárzó hő és építési hiba. A lakásokban pusztító lángok negyedmillió forint értékű károkat okoztak. A bólyi pincesoron egy idős férfi az égő olajkályháját töltötte fel (!), de úgy, hogy nem a tartályba, hanem az égőtérbe öntötte az olajat. A szép, faborítású pincéjéből csak a csupasz falak és a kémény maradtak meg. Szilágyon idős férfi faágya mindössze 20 centire volt a vörösen izzó vaskályhától. Az ágy, az ágynemű kigyulladt, az idős ember füstmérgezésben halt meg. Pécsett, a Szőlő utcában is üzemelő olajkályhát javított egy háztulajdonos, aki az adagolóból szétfolyó és belobbanó olajtól harmadfokú égési sérüléseket szenvedett. A kiégett szobában 40 ezer forint érték pusztult el.

A tűz bejelentése, a tűzjelzés állampolgári kötelesség. Tehát a tűzesetet még akkor is kell jelenteni a tűzoltóságnak, ha azt már eloltották. Nyolc olyan személy ellen tettek szabálysértési feljelentést az I. fokú tűzvédelmi hatóságok, akik erről megfeledkeztek, vagy ezt meggátolták.

M. L.

Mecseknádasdi fiatalok

Gondosan ápolják a hagyományokat

Várjuk a háromnegyedhármas buszt. Ezzel is több fiatal szokott hazaérkezni Pécsről Mecseknádasdra. Amíg a buszmegállóban topogunk, Donovald Józsefnéval, az általános iskola tanárával beszélgetünk. Mondja, hogy a két és fél ezer lakosú, csaknem teljesen német nemzetiségű községben legalább 6–700 a fiatalok száma. Közülük 240-en még általános iskolások. A nyolcadik osztály után szinte kivétel nélkül továbbtanulnak a gyerekek. A legtöbb szakközépiskolába, szakmunkásképzőbe, mások pedig gimnáziumba jelentkeznek.

Megérkezik a busz, a leszállók között vagy tíz fiatalt találunk. Nagyrészt lányok. Wilhelm Mária a Leöwey Klára Gimnáziumban tanul. Egy kicsit türelmetlen, még nem ebédelt. Többnyire mindennap ilyen időben ér haza. Megebédel s nekiáll tanulni. Esténként legtöbbször a KISZ-klubba megy, ahol a fiatalok rendszeresen összejönnek. Magnóznak, beszélgetnek, társasjátékoznak. Amikor otthon marad, olvas. Az ajánlott irodalmat németül... Két másik leány, Hernesz Ágnes és Gungl Margit a kereskedelmi szakközépiskolába, Bacher Mária a Janus Pannonius Gimnázium és Szakközépiskola egészségügyi tagozatára jár. Ők is rendszeres klublátogatók. Valamennyien kitűnően tudják a német nyelvet, de mint mondják, egymással magyarul beszélnek. A találkozók arra is alkalmat adnak, hogy megbeszéljék, melyek azok a feladatok, miket nekik fiataloknak, KISZ-tagoknak kellene elvállalniuk. Így határozták el, hogy részt vesznek a hintatér, a sportpálya és a tájház környékének csinosításában.

Egy-két évvel ezelőtt Méder Ferenc is a klublátogatók sorába tartozott, de mióta megnősült, inkább az otthona körüli munkákkal tölti az idejét. A Pécsváradi Építő Szövetkezetben dolgozik, a hegesztő szakmát tanulta. Mecseknádasdi fiatalember, de Ófaluba nősült, s most ott laknak. Vettek egy házat, nagy kertet, azt szeretné művelni.

Bacher József elsős a Zipernovszky szakközépiskolában. Még nem tartozik a klublátogatók közé. Ő viszont mestere a táncnak, s nemrég tagja lett a felnőtt tánccsoportnak. Egyelőre az utánpótlás soraiba tartozik, de mivel nagyon szeret énekelni, táncolni, szívesen tölti a szabadidejét a próbákon.

A kastélyban, ahol az általános iskolások felsőtagozatos osztályaiba járók tanulnak, harmonika szól, a lányok pedig táncolnak. Magyar és német népi táncokat járnak. Ők az iskola táncszakkörének tagjai. Közülük többen hangszeren is játszanak. Egy-egy német nemzetiségi mondókát, maguk költötte versikét meg is zenésítettek. Így ápolják szüleik, nagyszüleik hagyományait, beszélik a nyelvüket, de ugyanúgy gyűjtik a népszerű együttesek, színészek fényképeit, ugyanolyan igyekezettel tanulnak és készülnek a további tanulásra, aztán pedig a munkára, mint valamennyi fiatal...

Hősies küzdelem Zsanán

Tizedik napja tart a küzdelem a Dél-alföldi Kőolaj- és Földgázkitermelő Vállalat zsanai É–II-es kutatási területén a gázkitörés elfojtásáért. Pénteken délelőtt újabb kísérleti oltásba fogtak, amit délután megismételtek, de csupán 10–15 percre aludtak ki a lángok, s utána újra belobbant a gáz. Ez az idő azonban elegendő volt arra, hogy újból szemrevételezzék az akna belső terét – amelyet időközben kibontottak – és megállapítsák a gáz négy irányú áramlásának helyét. Ennek ismeretében a kitörésvédelmi brigádok új oltási eljárásra készültek fel. A nagykanizsai olajbányászok újítását, az úgynevezett eróziós csővágást akarják alkalmazni. Így kívánják elérni, hogy megszűnjön az oldalirányú gázszivárgás és függőleges gáznyelv alakuljon ki. A berendezés készenlétben áll és szombaton döntenek alkalmazásáról. Ezzel egyidőben számításokat végeznek, hogy a jelenlegi két turbóreaktív generátor teljesítőképessége elegendő-e a feladat végrehajtásához.

Dr. Szekér Gyula, a Minisztertanács elnökhelyettese pénteken – dr. Simon Pál nehézipari miniszter társaságában – szemlét tartott a zsanai gázkitörésnél.



A Gödöllői Agrártudományi Egyetem nagygombosi tehenészeti telepén a korszerű szarvasmarhatartás speciális munkafogásaival a gyakorlatban is ismerkedhetnek a jövő agrármérnökei. Képünkön az első évfolyamos hallgatók ismerkednek a Holstein-Friz borjakkal.

Hova várják a végzős nevelőket?

- **Az óvodákban 2-3 év múlva sikerül megoldani a gondokat**
- **Egyre kevesebb a képesítés nélküli pedagógus**
- **Kevésbé keresik a kollégiumi és napközis állásokat**

A pedagógus munkaerőmérleg helyzetét és annak várható alakulását tekintettük át *Dallos Nándorral*, a Baranya megyei Tanács művelődésügyi osztályának személyzeti csoportvezetőjével. Így próbáltunk képet alkotni a szakember-ellátottságról az óvodától a felső tagozatokig; a nemzetiségi oktatástól a könyvtárak, közművelődési intézmények helyzetéig. Összességében örvendetes, hogy a megye területén egyre kevesebb lesz a képesítés nélkül dolgozó pedagógus. Úgy tűnik, ezt a gondot az óvodákban 2–3 év múlva sikerül megoldani a Janus szakközépiskolából és a felemelt létszámú kecskeméti óvónőképzőből kikerülő újabb évfolyamok révén. Egyelőre ugyanis elég sok óvónő hiányzik. 91 képesített, gyesen lévő óvónő helyén dolgozik jelenleg képesítés nélküli fiatal.

Nagyobb gond, hogy az óvodai hálózat gyorsan fejlődik, s az újonnan megnyíló óvodákat nem győzik szakemberrel ellátni. Javult az utóbbi két évben a helyzet általános iskoláink alsó tagozatain is, ahol azonban még mindig hiányzanak szakképzett tanítók. Jelenleg 91 képesítés nélküli pedagógus tanít Baranyában alsó tagozaton. Legtöbbjük tovább tanul levelezőn. Az arányok javulására egyébként jellemző, hogy az 1978/79-es tanév elején csak 12 képesítés nélkülit kellett alkalmazni a megyében. Megvan a remény itt is, hogy 2–3 év múlva már nem tanítanak képesítés nélküliek az alsó tagozaton. A képzők egyébként már emelték a hallgatói létszámot, számítva a demográfiai hullám tetőzésére.

Ezekután az általános iskolai felső tagozat szakos tanárellátottságáról kértünk tájékoztatást:

– A Pécsi Tanárképző Főiskola intenzív nevelőképzést folytat megyénk központjában. Ennek következtében Baranyában 97 százalékos a szakember-ellátottság. A főiskolán most végző fiataloknak ezért azt tanácsoljuk, mérlegeljék reálisan a helyzetüket, és tájékozódjanak a megye távolabbi részeiben és a megyehatárokon túl. Országosan ugyanis 130 meghirdetett helyre csupán 100 szakos nevelő jut. A megyében 116 képesítés nélküli tölt be üres tanári állást. Közülük 37 végez idén, 38 fő jövőre, tehát a létszámuk fokozatosan csökken. Újonnan jelentkezett képesítés nélküli fiatalt csak huszonegyet tudtak szeptemberben fogadni a megye iskolái, és valamennyit csak helyettesítésre. Javulás, kiegyenlítődés tapasztalható tehát ezen a téren. A megyei művelődésügyi osztály törekvése, hogy a felső tagozatokon is mindenütt képesítéssel rendelkező szakos tanárok tanítsanak. A most érettségizőknek éppen ezért felhívjuk a figyelmét, hogy az a perspektíva, hogy elmenjenek képesítés nélküli tanárnak, megszűnt azok számára, akiket nem vettek fel valamelyik egyetemre vagy főiskolára.

Javult a megye gyógypedagógiai szakemberekkel való ellátottsága. Most már annyian végeznek a budapesti főiskolán, hogy 1979 szeptemberétől már a nappali tagozaton végzettekkel ki lehet elégíteni a meglévő igényeket.

Elegendő a szakos tanár a középfokú intézetekben is. Az egyetemről kikerülő fiatalokat azt ajánljuk, tájékozódjanak a szakközépiskolákban és a szakmunkásképzőkben is. Jól áll a megye nemzetiségi iskoláinak pedagógus-ellátottsága is, főként ami a Pécsett végzett délszláv szakosokat illeti. Sok gond van viszont a pedagógia szakon végző fiatalokkal, akik vonakodnak a kollégiumi és a napközis állások betöltésétől, holott amikor szakot választottak, erre a munkára vállalkoztak.

A pályázati felhívásokat egyébként március 25. táján függesztik ki a végzős hallgatók számára a főiskolákon. A működő pedagógusok részére hirdetett állásokat a februári Művelődési Közlöny hozza.

G. O.

FILMJEGYZET

A nő illata ✤ Ragadozó madarak



Jelenet A nő illata című filmből

Kérem szépen, Amerika elvesztette utolsó nemes lelkű, rettenhetetlen hősét, azt, akit egyet ismertek, míg élt. Ezt ketten is kijelentik róla, ami több a soknál egy színes, szélesvásznú amerikai kalandfilmben. Egyikőjük az ugyancsak második világháborús veterán, aki rendőrfőnök, másikójuk egy fiatal lány, ki tán titkon belé is szeret e marcona, zárkózott, ámde melegszívű, noha két feleséget elfogyasztott és tartásdíjat hébe-hóba fizető férfiba. A lányé a szerencse: az utolsó hős kiszabadítja túszságából, s halálával nem fogyaszthatja el őt is, hébe-hóba fizetve neki a tartásdíjat.

Ahogy ismerem az amerikai kalandfilmgyártókat, megint becsaptak a *Ragadozó madarak* című filmmel. Mert ahány igazi utolsó hős meghalt már amerikai filmeken, hát benépesíthetnék a Túlvilági Egyesült Államokat.

Bizonyos, hogy nem is oly sokára még a magyar mozikba is betéved a következő utolsó, igazi, zárkózott, rettenhetetlen stb. hős. Csak ő már annyival lesz unalmasabb, mint volt e film főhőse az előzőhöz képest – nehéz kitalálni épkézláb sztorit minden utolsó stb. hős számára.

Míg a filmtörténet hőskorában lovon kergette a magányos hős a marhatolvajokat, s elnyerte a seriff lányának kezét, itt helikopteren üldözi a bankrablókat, s önfeláldozó halála teszi „boldoggá" a nézőt. Ami változott: közben szép színes lett a film, s divatosabb az anti-happy-end, így hát megspóroltunk egy utat a Nagy-Sós-tó környékére, amely valóban szép, s kialakult az ellentétével oly egyezően szirupos szomorú vég.

Érzelgősségében felveheti a versenyt a Ragadozó madarakkal *A nő illata* című olasz film, csak az előjele más a kiváltott hatásnak. Itt örömében sírhat a néző, lám a magányos, férfias hős minden ellenkezése ellenére elnyeri jutalmát a szép és fiatal Sara személyében.

Az általában igényesebb kommersz filmeket készítő Dino Risi *(Előzés, Szörnyetegek, Cicababák, A pap felesége)* A nő illatával nem érdemelte ki az igényesebb jelzőt. Egy hadgyakorlaton megvakult deli és gazdag katonatiszt utazása egy sorstársához, barátjához adhat humorra lehetőséget, de ebben a filmben nem azzal az ízléses könnyedséggel, ami Risire többségében jellemző; a megvakult feleslegesség-érzete és konfliktusai a látókkal adhatna ugyan drámai lehetőségeket, ha nem oldanák azt fel az előre sejthető szirupos, boldog végben.

A szerelem mindent legyőző hatalmáról sok-sok film készült már, A nő illata csak gyarapítja, de nem gazdagítja ezek sorát.

Talán csak véletlen, hogy egy hétre került két, ellentétében is oly hasonlatos film. Tudjuk, hogy a világ filmgyártásából könnyű kimazsolázni a színvonalas, szórakoztató műveket, mert nincs olyan sok belőlük, mindenesetre jó lett volna, ha változatosabbra sikerül e hét filmműsora.

B. L.

Baranyai irodalomtanítási napok

Elkészült a baranyai irodalomtanítási napok tematerve. A kétévenkénti rendezvénysorozat nagy népszerűségnek örvend nemcsak a megye, hanem az ország magyartanárai között is. Idén júniusban kilencedik alkalommal rendezik meg, ezúttal Pécsett, az Ifjúsági Házban. Szervezői a Baranya megyei Tanács művelődésügyi osztálya, a megyei Pedagógustovábbképzési Intézet, valamint a magyar szakfelügyelők. Három téma köré csoportosítják a programot. A korszerű irodalomtanítási módszerekre figyelve meghívják az irodalomtudomány kutatóit, akik legfrissebb eredményeiket ismertetik a rendezvényen részt vevő magyartanárokkal. A komplex esztétikai nevelés területét illetően a tömegkommunikációs eszközök szerepével foglalkoznak az előadók. A baranyai irodalomtanítási napok vendégei megismerkednek emellett Pécs irodalmi emlékeivel, és a hagyományos író–olvasó-találkozó sem marad ki a programból.

Képernyő előtt

Várok

Növekvő nyugtalansággal ülök a képernyő előtt. Nem mondom, megtudok közben egyetmást. Váratlan dolgokat is. Hogy lord Káldor, a Cambridge-ben élő közgazdász a pesti érettségi találkozón futott össze Teller Edével és még egy sor világhírű tudóssal. Osztálytársak voltak, azért. Megtudom aztán, hogy Lefebre érsek hogyan foglalt templomot magának, mert disznóságnak tartotta, hogy nem utaltak ki neki egyet. Még verekedtek is a papok. Sajnos ezt látni nem lehetett. Megtudtam, hogy milyen betegségről árulkodott az érsek bütykös keze, de ezt elfelejtettem. Kár. Azt különben sem a tévéből tudtam meg, hanem két pécsi orvostól, akik a vizsgadrukk kellős közepén kitárgyalták ezt a kérdést is.

Mert mindent kitárgyalunk. Hogy mi mindent tudunk meg a tévéből. Hiszen annyi mindent megtudunk. Mi volt a fuvola ősе. Milyen játék a pókfoci. Hogyan szerez vagyont Onedin kapitány (mert megszerzi, erre mérget veszek, csak még tíz heti türelem!). Hogy élt Dominique Mogadorban. Ki győz a mutogatós játékban: a táncdalénekesek vagy a sportriporterek. Hogy kell sakkozni. Kertészkedni. Fölhívni a rendőrséget, ha távollétünkben kirámolták a lakást. Meg lehet-e felezni egy sírboltot. Milyen a művészi operatőri munka. (Megmondom: addig kell rángatni és villogtatni a képet, amíg a néző is rángatózni nem kezd. És a vetélkedőben úgy kell filmezni a táncot, hogy ütemesen leoltogattatjuk a villanyt, így a nézők pont a felét látják a produkciónak. Ez matematikailag is stimmel.) Hogy élnek Madagaszkáron a félmajmok. Mi lesz egy hencegő nyuszi sorsa.

Ebben a páratlan gazdagságban fürödni kellene, nem nyugtalankodni. Én mégis növekvő nyugtalansággal ülök a képernyő előtt. Várok. Folyton csak várok. A hagymára várok.

Jobban mondva arra várok, hogy megtudjam, mi lett a hagymával. Amiből olyan sok termett. Amit nem vettek át. Amit a termelők nem adtak oda bagóért. Amit beszántottak. Meg amit még nem szántottak be, csak fölhalmoztak. Megrohadt már? Maradt valamennyi hagyma azért? Marad tavaszra is? Mennyibe fog kerülni tavasszal a hagyma? Lesz-e a zöldségboltokban? És hogy állunk jelen pillanatban a dollárbevétellel? Jól? Akkor örülök. De nem jött volna jól az a pár dolcsi ezért a rissz-rossz hagymáért, ami itthon, minálunk harmadosztályú, de a nem olyan kényes ízlésű nyugatiak boldogan fölfalták volna?

Azt hittem, visszatérnek majd rá, hogy mi az igazság a hagyma körül. Hogy például a termőföldnek a legjobb trágya éppen a beszántott hagyma, azért történt az egész. Vagy hogy aki nem vette meg a hagymát, nagy kártól mentette meg a népgazdaságot, már meg is kapta érte a kitüntetést.

De semmi. Így aztán csak ülök és várok, s nem tud vigasztalni még lord Káldor se, amikor elmeséli, hogy abban a fifikus Japánban milyen jól mennek a dolgok.

H. E.

Gyermán István és Jandó Jenő hangversenye

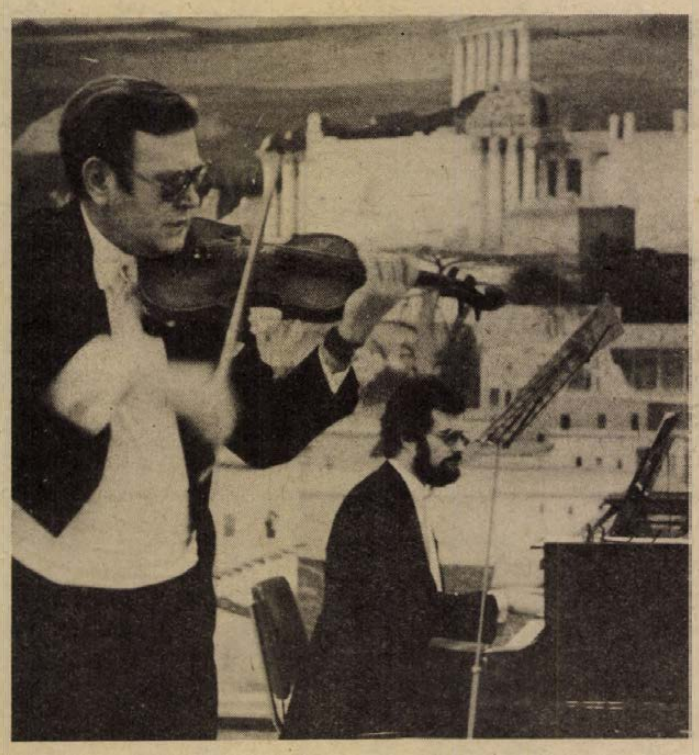

Csontváry-matiné

Verscsokor egészítette ki a koncertet

Ha egy koncertteremben felcsendül a muzsika, feszültté válik a figyelem, másképpen érzékeljük az időt és értelmünket, érzelmeinket megnyitjuk a zene befogadására – már nem egy hétköznapi esemény részesei vagyunk. A hangversenyévad „hétköznapjaiban" is vannak azonban különlegesen ünnepi alkalmak. Ha az előadóművész oly természetességgel játszik hangszerén, hogy az adott pillanatban ez másképpen el sem képzelhető, ha már nem az előadást, hanem a művet, a szerző gondolatait érzékeljük, akkor ez különlegesen ünnepi alkalom. Ennek voltunk részesei vasárnap délelőtt *Gyermán István* és *Jandó Jenő* Csontváry-matinéján. Brahms három hegedűre és zongorára írott szonátáját játszották. Már a vállalkozás nagysága is szembeötlő: egy koncerten tudomásom szerint még nem hangzott el e három mű együtt. Brahms zsúfolt, a világ terhét és örömét magára vállalni próbáló muzsikájának megszólaltatása igen bonyolult érzelmi és igen nehéz technikai feladat. Kielégíthetetlen vágy a Rend és Szép elérésére, szüntelen küzdelem a múlttól terhes jelennel – olyan tartalmak ezek, melyekkel csak teljesen azonosulva, a hangszer lehetőségeit természetes eszközként kezelve lehet e muzsikát teljességében életre kelteni. Gyermán István és Jandó Jenő ezen a koncerten maradéktalanul megfeleltek e feladatoknak. Játékuk olyan összehangolt és egységes volt, mintha egész életükben csak egymással kamaráztak volna. Megkockáztatok még egy megjegyzést: ez a stílus az, amelyben Gyermán István teljes otthonossággal mozog.

✤

A koncerten *Labancz Borbála* saját összeállítású verscsokrával működött közre, mely tartalmában és megvalósításában méltán illett e hangversenyhez.

Kircsi László

HÍREK

1979. FEBRUÁR
3
SZOMBAT

Szeretettel köszöntjük névnapjuk alkalmából
BALÁZS
nevű
kedves olvasóinkat

A Nap kél 7.09 — nyugszik 16.48 órakor. A Hold kél 10.30 — nyugszik —— órakor.

A közélet hírei

Pénteken hazaérkezett Moszkvából Kapolyi László nehézipari miniszterhelyettes, aki részt vett a magyar—szovjet szénbányászati, gazdasági és műszaki-tudományos együttműködési munkacsoport második ülésszakán. Az ülésen egyebek között megállapították, sikeresen halad a Duna menti gyűjtőerőművet ellátó bányák építésére 1976-ban kötött államközi egyezmény végrehajtása. Értékelték a múlt évi műszaki-tudományos együttműködés eredményeit és megvitatták a további lehetőségeket is.

✲

A Magyar Népköztársaság Elnöki Tanácsa Képes Géza költőnek, műfordítónak 70. születésnapja alkalmából, eredményes munkássága elismeréséül a Munka Érdemrend arany fokozata kitüntetést adományozta. A kitüntetést Tóth Dezső kulturális miniszterhelyettes pénteken adta át.

✲

Négy nagyobb művelődési intézmény és számos munkásklub tartozik a Mecseki Szénbányákhoz. A megyei, a városi tanács és az SZMT munkatársai kapcsolatfelvétel céljából látogattak el tegnap a Szénbányák szakszervezeti bizottságára. Keszler Ferenc szb-titkár általános tájékoztatót adott a vállalatról, míg Suhajda Tibor a vállalat művelődési bizottságának titkára a közművelődési helyzetről beszélt. A tájékoztató után hat intézményt kerestek fel a vendégek. A megyei tanácsról Brandstätter György, a művelődésügyi osztály helyettes vezetője, közművelődési csoportvezető és Mezei József, a megyei népművelési tanácsadó vezetője vett részt a beszélgetésen. A városi tanács képviseletében Újváriné Füzy Agnes közművelődési csoportvezető tárgyalt. A találkozón részt vett az SZMT titkára, Koós Lászlóné és Pozsgai Miklós osztályvezető is.

◆

— **Költöznek a lakásokba.** A Tanácsi Magas- és Mélyépítő Vállalat saját dolgozói számára egy négyszintes, húszlakásos házat épített. A 7 millió 300 000 forintos költséggel épült házba — mely a Felsővámház utcában áll — folyamatosan költöznek be a lakók.

Ma este

SZÍNHÁZ

Nemzeti Színház: Viktória (este 7 órakor)
Kamaraszínház: Nyitott ablak (este 7 órakor)

MOZI

Petőfi: Ragadozó madarak (2, 4, 6, 8)
Kossuth: Az oroszlán ugrani készül (10, 12) A fej nélküli lovas (2, n5) A nő illata (f7, f9)
Tanárképző Főiskola: Liliomfi (4) **Fekete Gyémánt:** A nagy balhé (4, 6) **Jószerencsét:** Akció az elnök ellen (4, 6) **Rákóczi:** Szót kérek (5) **Május 1.:** A farmer felesége (f6) **Harkány:** A ménesgazda (7) **Komló, Május 1.:** Nápolyt látni és . . . (f5, f7) **Komló, Zrínyi:** Apacsok (4, 6) Régi idők rock zenéje (8) **Mohács:** Megtalálták a 7. századot (6, 8) **Sellye:** Lucky Lady (7) **Siklós:** Zsarutörténet (7) **Szigetvár:** Rocky (8)

időjárás

Várható időjárás szombat estig: általában erősen felhős idő, több helyen esővel, záporesővel. Az erős szél fokozatosan északnyugatira fordul. A legalacsonyabb éjszakai hőmérséklet 0—plusz 5, a legmagasabb nappali hőmérséklet szombaton északnyugaton 5, délkeleten 10 fok körül.

Kitüntetések átadása a szovjet nagykövetségen

A Szovjetunió Legfelsőbb Tanácsa „Hatvanéves a Szovjet Hadsereg Emlékérem"-mel tüntette ki Csémi Károly vezérezredest, honvédelmi minisztériumi államtitkárt, Oláh István altábornagyot, a Magyar Néphadsereg vezérkari főnökét, miniszterhelyettest, dr. Kovács Jenő vezérőrnagyot, az MSZMP KB közigazgatási és adminisztratív osztályának helyettes vezetőjét, Uszta Gyula altábornagyot, a Magyar Partizán Szövetség főtitkárát, valamint a Honvédelmi Minisztérium Katonai Tanácsának több tagját, számos nyugállományú és aktív tábornokot, tisztet, akik a szovjet hadsereg tagjaként, vagy mint partizánok fegyveresen részt vettek a német fasizmus megsemmisítésében, s több évtizede odaadóan tevékenykedtek és tevékenykednek a magyar—szovjet testvéri fegyverbarátság elmélyítésén.

A kitüntetéseket Dmitrij Ivanovics Oszadcsij vezérőrnagy, a Szovjetunió budapesti nagykövetségének katonai és légügyi attaséja ünnepélyes keretek között adta át pénteken a nagykövetség épületében.

◆

— **Tegnap fejeződött be** a Babarc—Bólyi Növénytermelési Rendszer ötnapos tanácskozássorozata a siklósi várban. A zárónapon dr. Kárpáti József, a MÉM növényvédelmi és agrokémiai főosztályvezető-helyettese az agrokémiai vizsgálatok új rendszeréről, dr. Erdei Péter, a szegedi Gabonakísérleti Kutató Intézet igazgatóhelyettese a búzanemesítés legújabb eredményeiről tartott előadást.

— **Mohácsi fekete kerámia.** Az MTV Pécsi Körzeti Stúdiójának galériájában tegnap kiállítás nyílt. A stúdióban már hagyomány, hogy az ott dolgozók számára kiállításokat rendeznek; ezúttal a híres mohácsi fekete kerámiát és készítésének történetét mutatják be. A tárgyak között jellegzetes edények, tálak, korsók láthatók.

◆

A Zöldért mai árai

Megváltozott a vöröshagyma ára: az első osztályú kilója 8,80-ba, a másodosztályúé 8 forintba kerül. A hordós savanyúkáposzta ára 10 forint. A nyers káposztafélék közül a fejeskáposzta kilója 5,60 és 5 forint, a vöröskáposzta 6,20 és 5,40, a kelkáposzta 7 illetve 6,60 Ft. A sárgarépa ára 6 és 5,60, a gyökér 9,60 és 9 forint, a karalábé 7 és 6 forint, a zellergumó 10,60 és 9,60, a fél kilogrammos csomagolt vegyes leveszöldség ára pedig 5,60. A céklát 7 forintért és 6,20-ért kínálja a Zöldért, a feketeretek 6 és 5,60 Ft-ba kerül. A fehér alma kilója 9 forint, s az ugyancsak fehér, gyorsfogyasztású alma kilója 6,60 Ft.

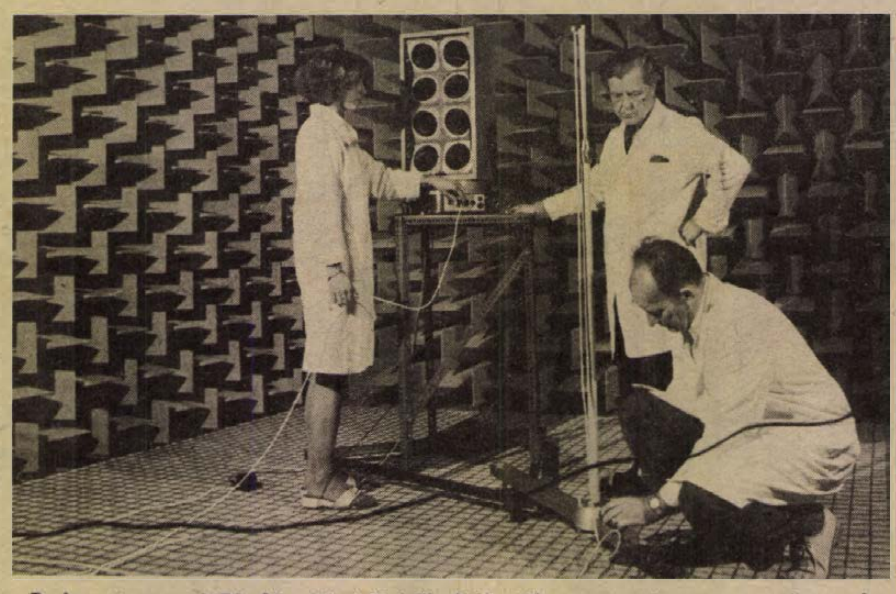

Budapesten, az MTA Akusztikai Kutató Intézetében rendszeresen végeznek kísérleteket akusztikai berendezésekkel. A kísérletek többségét a gyártó cégek felkérésére — a termékek minőségének javítása érdekében — végzik. A vizsgálatokhoz úgynevezett „zengő" és „süket" szobák állnak rendelkezésre.

Képviselői fogadóóra

Németh István országgyűlési képviselő február 6-án 18 órakor a zóki művelődési otthonban képviselői fogadóórát tart.

Kopasz fej szükséges!

A kérdés újsághirdetésekben „hangzott" el: egy filmszerep kedvéért hányan hajlandóak kopaszra levágatni a hajukat? A feladó — a MAFILM tv-filmeket készítő osztálya — az „Egésznapos riport" című produkcióhoz várta a jelentkezőket. A hirdetések eredménye felülmúlta a feladó várakozását: a remélt 25 jelentkező helyett ötvenen vállalkoztak arra, hogy az „agyrendesítő és fogalomhelyesbítő intézet"-ben játszódó történetben simára borotvált fejjel álljanak a kamera elé.

A felvételeket az óbudai öreg malomban készítik. A forgatókönyv alapja Csurka István „Koncovszki részleg" című írása. Dömölky János rendező Papp Zoltánt, Egri Mártát, Haumann Pétert és Gera Zoltánt kérte fel a főbb szerepek eljátszására.

— **Hóvirág.** A szegedi kiskerteknek az időjárás viszontagságaitól védett szögleteiben bontogatják szirmaikat a hóvirágok. A kikelet korai hírnökeit eddig hótakaró védte a kemény fagyoktól, most viszont az olvadás segíti növekedésüket. A Szeged alsóvárosi és az újszegedi házak táján szívesen termesztik, időnként átültetéssel szaporítják a hóvirágot, már csak azért is, mert ilyenkor, február elején csokorba kötve jó áron lehet eladni.

A LOTTÓ nyerőszámai

A Sportfogadási és Lottó Igazgatóság közlése szerint a Budapesten megtartott 5. heti lottósorsolás alkalmával a következő számokat húzták ki:

27, 60, 62, 66, 82

◆

— **Az idei megyei mezőgazdász bált** a hagyományoktól eltérően nem a Nádorban, hanem a pécsi Szliven étteremben tartják február 10-én. A hagyományos gazdászbált ezúttal a mohácsi dr. Marek József Mezőgazdasági Szakközépiskola táncegyüttese nyitja meg.

— **Kijött-e a medve a barlangból?** A néphagyomány úgy tartja, hogy ha a medve február 2-án kijön a barlangjából és a napsütésben meglátja a saját árnyékát, visszamegy, és ez hideg időjárást jelent. Nos, a pécsi állatkertben tegnap ez történt — s kíváncsian várjuk, vajon beválik-e a jóslata?...

— **Vendégszereplésen a Bóbita.** A Bóbita bábegyüttes szombaton, február 3-án 15 órakor a szentlőrinci művelődési házban, 17 órakor a szigetvári moziban, vasárnap délután 3 órakor Egerágon szerepel.

— **Diszhangverseny.** Az Éneklő Ifjúság mozgalom területi díszhangversenyét szombaton délután 4 órakor a Lisz-teremben rendezi meg a KOTA, a KISZ és a Magyar Rádió. Tíz középiskolai kórus lép a zsüri elé.

Gépkocsi-nyereménybetétkönyv sorsolás

Az Országos Takarékpénztár egy hónap múlva, február 28-án és március 1-én Budapesten rendezi a gépkocsinyereménybetétkönyvek idei első sorsolását. A húzáson az 1978. október 31-ig váltott és a január 31-én még forgalomban volt betétkönyvek vesznek részt.

A kétnapos sorsoláson mintegy 965 nyereményautó jut a szerencsés betétkönyv-tulajdonosoknak.

◆

— **Új lakók az állatkertben.** Budapestről új állatok érkeztek tegnap a pécsi Zoo-ba. Párt kapott a feketepárduc hím, érkezett egy nőstény oroszlán és a gímszarvasokhoz egy 4 éves bika.

◆

Közlemény

A Széchenyi István Gimnázium és Szakközépiskola esti és levelező tagozaton való továbbtanulás megkönnyítésére előkészítő tanfolyamot szervez a szakmunkásképző intézetet végzettek és III. osztályban végzők számára, valamint szakmunkás végzettséggel nem rendelkező dolgozók részére. Bővebb felvilágosítást és jelentkezési lapot az iskola igazgatóságán 8 órától 16 óra 30-ig lehet igényelni, Pécs, Kossuth Lajos u. 44. I. em. 26.

Jelentkezési határidő: február 20.

◆

Útlezárás

A Dél-dunántúli Gázgyártó és Szolgáltató Vállalat értesíti a lakosságot, hogy 1979. február 5-én az Erreth L. u. rekonstrukciós munkálatai miatt a Petőfi út—Szendrey utca közötti szakasz teljes szélességben lezárásra kerül. A kereszteződő utcák forgalma továbbra is zavartalan marad. A munkálatok a lakosság érdekében folynak. Ezért kérik szíves türelmüket.

A RÁDIÓ ÉS TELEVÍZIÓ MŰSORÁBÓL

RÁDIÓ

KOSSUTH RÁDIÓ

8.30: Lányok, asszonyok. 8.55: Tipegő. 9.29: Amikor en még . . . Horgas Bélával beszélget Szabó Éva. 10.05: Új lemezeinkből. 11.02: Dalok hőseinkről. 11.18: Ókori kalandozások. 12.20: Zenei anyanyelvünk. 12.30: Magyarán szólva . . . 12.45: A Magyar Rádió és Televízió énekkara Britten kórusokat énekel. 13.00: Mindenki szórakozik. 14.00: Önigazolók. Tóth Benedek írása. 14.10: Haydn: G-dúr szimfónia. 14.30: A takarmánygazdálkodás tartalékai. 15.05: Új Zenei Újság. 16.00: 168 óra. 17.30: Sportkrónika. 18.00: Verdi-operaáriák. 18.15: Hol volt, hol nem volt . . . 18.40: Közvetítés a Magyarország—Románia jégkorong-mérkőzésről. 18.50: Rádiószínház. Az ötödik sípszó. Moldova György hangjátéka. 19.32: Örökzöld dallamok. 20.30: Cigánydalok. 21.04: A Magyar Rádió szanzonpódiuma. 22.15: A Rádiószínház bemutatója. Együtt vagy külön. 23.03: Barokk muzsika. 0.10: Melódiakoktél.

PETŐFI RÁDIÓ

8.05: Részletek Morricone filmzenéjéből. 8.20: Tíz perc külpolitika. 8.38: Barátság slágerexpressz. 9.10: Negyedóra háromnegyed ütemben. 9.25: Válaszolunk hallgatóinknak. 9.40: Szabad szombat. 11.40: Fiataloknak! 13.30: Éneklő Ifjúság. 14.00: Harminc perc rock. 14.35: Orvosi tanácsok. 14.40: A három Latabár. 14.58: Népdalcsokor. 15.45: Hilpericki, a nagy zsivány. Mesejáték. 16.33: Otórai tea. 17.30: Közkívánatra! 19.10: Egy rádiós naplójából. 20.00: Nemzetközi magazin. 20.38: Szaszuni Dávid. Részletek az örmény népi eposzból. 21.28: Barangolás régi hanglemezek között. 21.45: Régi magyar muzsika. 22.10: Rodgers zenés játékaiból. 23.10: Slágermúzeum.

HARMADIK MŰSOR

7.30: A szolnoki stúdió szlovák nyelvű műsora. 8.08: Arcok, művek, korok. 8.38: Otto Klemperer vezényli a Philharmonia zenekart. 9.18: Bemutatjuk az MHV új lemezét. 12.46: Egy pálya vonzásában. 13.07: Zenekari muzsika. 14.00: Azok a korai fagyok. Rádiójáték. 14.36: Operarészletek. 15.00: Huszonöt perc beat. 15.25: Kapcsoljuk a 6-os stúdiót. Pitti Katalin énekel. Közben: kb. 16.10: Kritikusok fóruma. Kb. 16.20: A hangversenyközvetítés folytatása. 16.55: Kis magyar néprajz. 17.00: Zenekari muzsika. 19.05: Webern műveiből. 19.15: Csajkovszkij kórusok. 19.35: Nagy mesterek kamarazenéjéből. Közben: 20.26: Találkozunk a Bristolban. Mihail Moszkvin írása. 20.46: A zongoraest közvetítésének folytatása. 21.35: Dzsesszfelvételekből. 22.00: Operarészletek. 22.47: Új magyar zene a Rádióban.

PÉCSI RÁDIÓ

17.00: Hírek. 17.05: Hangár. Till Tamás popzenei összeállítása. 17.45: Ismerőseink közelről. Tiszay László sorozata. 18.00: Hírek, tudósítások. 18.10: Operettest. 18.30: Szerb-horvát nyelvű műsor. Hírek, információk, tudósítások. — Meteorológus a februárról. — Zene hallgatóink kérésére. — Líra. Délszláv költők versei. — Jugoszláv költők megzenésített versei. 19.15: Német nyelvű műsor. A hét eseményeiből. — Kívánsághangverseny. — A jövő hét műsoraiból. — Szombat esti muzsika. 20.00: Műsorzárás.

MAGYAR TV

7.59: Tévétorna (ism., sz.). 8.05: Kamera. Film- és tv-esztétikai műsor középiskolásoknak. A tévéjáték (ism.). 8.40: Fizika. 79. 7. osztályban tanító fizika tanároknak. Egyensúly a folyadékokban és gázokban (ism.). 9.20: Világnézet. Technika és társadalom (ism.). 9.55: Mindenki közlekedik (ism.). 10.10: Kojak. Magyarul beszélő amerikai filmsorozat. Gyilkosság a sztrádán (ism., sz.). 11.00: Mikrobák és emberek. Magyarul beszélő angol filmsorozat (sz.). VI/1. rész: A láthatatlan ellenség (ism.). 13.53: Klasszikusok a képernyőn. Turgenyev: Vidéki asszonyság. Tévéjáték (ism.). 14.55: Belgrádi fiúk. Magyarul beszélő jugoszláv filmsorozat. XIII/5. rész: A gomba. 15.45: „. . . Sohase félj . . ." 16.20: Hírek. 16.25: Hogy nálam különb legyen. VIII. rész: Ki az erősebb? 17.05: Reklám. 17.10: Századunk írája. Justinas Marcinkevicius versei. 17.30: Érettségi találkozó. Vetélkedőműsor (sz.). 18.45: Reklám. 18.55: Egymillió fontos hangjegy. A Green együttes műsora (sz.). 19.10: Cicavízió (sz.). 19.20: Tv-torna (sz.). 19.30: Tv-híradó. 20.00: Gusztáv állást keres. Magyar rajzfilmsorozat (sz.). 20.05: Aszlényi Károly: Amerikai komédia. Tévéjáték (sz.). 21.25: Műkorcsolya Európa Bajnokság. Női szabadon választott gyakorlatok. Közvetítés Zágrábból (sz.). Közben: kb. 22.30: Tv-híradó 3.

MÁSODIK MŰSOR

17.23: Most mutasd meg! Rendhagyó vetélkedő (ism.). 17.55: A király meztelen. Mesejáték felnőtteknek Jevgenyij Svarc színművéből (sz., ism.). 19.30: Tv-híradó. 20.00: Csajkovszkij: V. szimfónia. Komolyzenei film (ism.). 20.50: Rajzfilmek: 1. A kis vonat. Jugoszláv rajzfilm (sz.). 2. Szörpöt tessék! Francia rajzfilm (sz.). 21.05: Tv-híradó. 21.25: Homburg herecege. Magyarul beszélő NSZK film (sz.).

JUGOSZLÁV TV

15.15: Hét tv-nap. 16.00: Kosárlabda: Kvarner—Bosna, közvetítés. 18.45: Mindennapi emberünk — humoros sorozat. 19.15: Rajzfilm. 20.00: Műkorcsolyázó EB: Nők. Közvetítés. 23.05: Furcsa pár — játékfilm.

MÁSODIK MŰSOR

17.40: Hét tv-nap. 18.15: Népi muzsika. 18.45: Külföldi dokumentumműsor. 20.00: Lj. Bosnjakovic: A rabnő — tv-opera (ism.). 20.55: Huszonnégy óra. 21.05: Ana Roje, a balettművésznő — tv-tárca. 21.35: Marie Curie — filmsorozat. 22.25: Sportszombat.

Kórházi felvételes ügyeletek

Mindennapos felvételi ügyeletek gyermek beteg részére Pécs város: POTE Gyermekklinika, Szigetvár város és járás, a pécsi és a volt selyei járás: Megyei Gyermekkórház. Gyermeksebészeti, gyermekfülészeti betegek, égett és forrázott gyermekek részére páratlan napokon: POTE Gyermekklinika, páros napokon: Megyei Gyermekkórház, Pécs és a megye egész területéről.

Felnőtt belgyógyászat: Megyei Kórház fertőző osztály. Sebészet: Pécsbányatelepi Kórház. Baleseti sebészet: I. sz. klinikai tömb. Égési sérülések: Honvéd Kórház. Koponya- és agysérülések: Idegsebészet. Felnőtt fül-, orr-, gégészet: POTE Fül-, Orr-, Gégeklinika.

SOS-ÉLET telefonszolgálat hívószáma 12-390, este 7-től reggel 7 óráig.

ÉJSZAKAI ÜGYELETES GYÓGYSZERTÁRAK

I. kerület Pécs-Vasas II., Bethlen G. u. 8. sz. 10/52. sz. gyógyszertár, Pécs-Meszes, Szeptember 6. tér 1. 10/3. sz. gyógyszertár, II. ker. Pécs, Kossuth u. 81. 10/8. sz. gyógyszertár, Pécs, Munkácsy M. u. 4. sz. 10/9. sz. gyógyszertár, III. ker. Pécs, Veress E. u. 2. sz. 10/7. sz. gyógyszertár.

◆

— **Kordnadrágok** a KLM-nek. A Carbon mágocsi gyáregységében a holland KLM légitársaság megrendelésére — holland anyagból és kellékekkel — az év első két hónapjában 2200 kordnadrágot és 8600 munkanadrágot készítenek. Emellett hazai anyagból dán exportra is készül kétfajta munkanadrág, összesen 8027 darab. Ezt a mennyiséget 1979. első félévében gyártják le.

Jerzy Edigey
Mister Macareck üzletei

26.

— A szerelemben is szerencsét hoz önnek ez a talizmán? — kérdezte az egyik hölgy.

Mister MacAreck elmosolyodott:

— Nagyon bátortalan vagyok és félek a hölgyektől, így hát nem volt alkalmam kipróbálni a talizmán erejét.

A hölgyek nevettek. Nem egyikőjük hajlandó lett volna kigyógyítani bátortalanságából a csinos gentlemant. Némelyikük talán el is határozta, hogy kigyógyítja. A hosszú hajókirándulás alatt biztosan terem arra alkalom.

Az általános beszélgetés az ékszer körül folyt. A hölgyek dicsekedtek ékszereikkel. Az urak a gyémánt világpiaci áráról és a világ leghíresebb köveinek történetéről beszélgettek. A laikusok azt hiszik, hogy minden gyémánt színtelen. Szó sincs róla! Ezeknek a köveknek különböző árnyalatuk van. A legolcsóbb a sárga. A legnépszerűbb az egyszerű fehér. De a kékesfehér már drágább a színtelennél. Ezt követik a drágábbak, a világoskékek, a rózsaszínűek és a zöldek. Az ilyen színű gyémántok nagyon ritkák és nagyon drágák. Egy kis rózsaszínű briliáns, amely alig három karátos, sokkal drágább, mint a tízszer nagyobb sárga óriás. Legdrágábbak a zöld briliánsok. Ezeknek szinte áruk sincs. Ritkaságok. Legutóbb egy nyakéket díszítő, alig két és fél karátos zöld briliánsért Du Pont asszony 115 ezer dollárt fizetett.

— Talán ez szintén zöld briliáns — kiáltott fel Polnik asszony.

— Mutassa meg, kérem.

— Ugyan kérem, egyszerű üveg. Az indiai biztosan Kairóban vette a bazárban. De kérem, örömmel megmutatom önnek, asszonyom. — Mac-Areck úr levette ujjáról a gyűrűt és átnyújtotta a fegyverkereskedő feleségének.

A gyűrű körbejárt az asztal mellett ülők kezén. Az elég nagy, zöld kő, széles, ma már nem divatos ékszer volt. Súlya több mint négy karát. Vörös aranykeretbe volt foglalva. Az egész gyűrűt beborította a furcsa hieroglifa, az ábrák között még lótusz is volt. Kétségtelenül nagyon eredeti munka.

Legtovább Dufay úr nézegette érdeklődéssel a művészi aranymunkát. A társaságban egyedül ő volt briliáns-szakértő, csak ő tudta, hogy mennyit ér. Hiszen a gyémánt az ő üzlete. Dufay úr így hát a szakértő szemével nézegette az átadott ékszert. Kipróbálta a fényjátékát, majd azt vizsgálta, hogyan van keretbe foglalva a kő. A „gyökér" aránylag elég hosszú volt és nagyobb veszteség nélkül lehetett az ékszert átköszörülni, új formát adni neki. Mindezt röptében értékelte Dufay úr, de nem szólt. A gyűrűt visszaadta tulajdonosának. Az hanyagul ujjára húzta és felnevetett:

— Végül kénytelen leszek lemezre venni az ékszer történetét. Mindenki erről a kőről faggat. Már legalább háromszázszor meséltem el a történetet. Ugyan, mit beszélek? Legalább ezerszer. Úgy hozzászoktam ehhez a gyűrűhöz, hogy végül magam is hinni kezdtem titokzatos erejében. Ilyen ostoba vagyok.

— Nem mutatta ön soha, egyetlen ékszerésznek sem? — kérdezte Dufay úr.

— Soha. Minek? Emlékszem, amikor még egészen fiatal ember voltam, a farmunkat meglátogatta néha egy idős ember. A hátán egy önjátszó gépet cipelt. A zeneszekrényeink ősét, csak akkor még kurblizni lehetett. A gépen egy papagáj ült. Ha adtunk neki ötven centet, akkor a papagáj egy dobozból kihúzott egy borítékot. A borítékon jóslás volt, és egy hasonló gyűrű. A farmon dolgozó nők mindegyike megvásárolta a jövőjét rejtő borítékot egy fél dollárért. A nővéremnek még nem is olyan régen volt egy ilyen kis kék-köves gyűrűje. Úgy látszik, Indiában a férfiak vásárolnak gyűrűt a kintornástól.

(Folytatjuk)

LAPZÁRTA

Zágrábban a műkorcsolyázó és jégtánc Európa-bajnokság harmadik versenynapján, pénteken 29 női versenyző mutatta be rövid programját. Az első három helyezett sorrendje nem változott, az viszont szinte biztosra vehető, hogy a kétszeres Európa-bajnok, tavalyi világbajnok NDK-beli Anett Pötzsch idén is a dobogó legfelsőbb fokára állhat, hiszen az iskolafigurák bemutatása után szerzett előnyét növelte a nyugatnémet Lurz-cal szemben. A világ egyik legjobb szabadkorcsolyázójának elismert svájci Biellmann ezúttal is hű maradt önmagához, mert a rövid kűrben olyan jól futott, hogy az iskolában elfoglalt 8. helyén négyet javított. A női EB állása az iskolagyakorlatok és a rövid program után: 1. Anett Pötzsch (NDK) 11 hsz., 83,80 pont, 2. Dagmar Lurz (NSZK) 17, 82,48, 3. Kristina Wegelius (finn) 27, 79,00, 4. Biellmann (svájci) 46, 74,40, 5. Cottrill (angol) 59, 74,00, 6. Driano (olasz) 75, 73,00.

*

Nem hivatalos vidéki körútjának újabb állomására, a texasi Houstonba érkezett pénteken Teng Hsziao-ping kínai miniszterelnök-helyettes. Az amerikai űrkutatás központjában megismerkedik a legkorszerűbb űrtechnológiával, s a program szerint látogatást tesz a világnak olajfúró berendezéseket előállító egyik legnagyobb gyárában. A Houston közelében levő Ellington légitámaszponton Teng Hsziao-pinget mintegy 200 fős küldöttség fogadta, élén a város polgármesterével, valamint Texas állam kormányzójával. Úton az űrkutatási központ felé, a kínai miniszterelnök-helyettest és kíséretét szállító motoros konvoj Tajvant támogató jelszavakkal tüntetők sorfala között haladt el.

*

Párizsban közzétették az Iráni Néppárt (TUDEH) KB végrehajtó bizottságának nyilatkozatát. Ez felhívást tartalmaz, sürgetve, hogy készüljenek fel a külső és belső reakció kísérleteivel szemben, és szervezzék meg az ellenállást, mivel a reakció megpróbálja elnyomni a monarchia-ellenes és antiimperialista ellenzéki mozgalmat.

*

Pénteken délután két mérkőzéssel megkezdődött a Nemzetközi Olimpiai Sportlottó (NOS) jégkorong kupa körmérkőzéses sorozata.

A kisstadionban: Románia—Dánia 6:0 (3:0, 2:0, 1:0). Székesfehérvárott: Magyarország—Jugoszlávia 6:2 (2:1, 1:0, 3:1).

*

Péntekre virradóra ellopták az idősebb Brueghel, a XVI. századbeli világhírű németalföldi festőművész egyik alkotását az olaszországi Castelnuovo Magra helység templomából. A keresztre feszítést ábrázoló festmény értékét négyszáznegyvenezer dollárra becsülik. A rendőrség feltételezése szerint a tolvajok a rabolt műkincset külföldön akarják értékesíteni.

24 ÓRA A NAGYVILÁGBAN



Tito jugoszláv elnök kéthetes közel-keleti körútra utazott. Képünkön: Ahmad al-Sabah kuvaiti sejkkel.

✦ *STRASBOURG: Megverték és kirabolták Strasbourgban csütörtökön későn este Willibald Pahr osztrák külügyminisztert. Pahr éppen sétára indult szállodájából, amikor két fiatalember ugrott elé, és ütni kezdte. Négy fogát kiverték, a szeme bevérzett, a májára is kapott egy ütést, majd a két támadó Pahr irataival és a nála lévő nagy mennyiségű pénzzel eltűnt. A rablókat nem sikerült eddig megtalálni. Pahr csütörtökön délután az Európa Tanács tanácskozó gyűlésében mondott beszédet, s ebből az alkalomból tartózkodott Strasbourgban.*

✦ FOKVÁROS: Vorster dél-afrikai államelnök beszédével pénteken megnyílt a fajüldöző rendszer csak fehérekből álló parlamentjének idei ülésszaka, amely egyebek között az új alkotmány életbeléptetéséről szóló törvényt is megvitatja. Az új alkotmány értelmében a jelenlegi kétkamarás parlamenti rendszert három parlament váltaná fel. A 4,4 millió fehér lakos parlamentje mellett különkülön törvényhozással rendelkezne a 2,4 millió mesztic és a 765 ezer ázsiai származású állampolgár. A lakosság többségét kitevő, jogfosztott 19 millió néger számára nem terveznek parlamentet. Az alkotmány értelmében a bőr színe alapján elkülönített lakosság, meghatározott területen, külön miniszterelnökkel „maga irányíthatja saját belső ügyeit" az államfő általános ellenőrzése mellett.

✦ KAIRÓ: Szadat egyiptomi államfő pénteken kijelentette, hogy hamarosan Carter amerikai elnökkel fog tanácskozni a múlt év végén megtorpant egyiptomi—izraeli tárgyalások felújításáról. A kairói rádió híradása szerint az elnök szülőfalujában, Mit Abul Komban nyilatkozott újságíróknak, miután befejezte pénteki imáját. „Hamarosan konzultálok Carter elnökkel a következő lépésről" — mondta Szadat.

✦ TEL AVIV: Az izraeli rádió pénteken jelentette, hogy megkezdték a Jordán folyó völgyében létesítendő három „félkatonai mezőgazdasági" zsidó település közül a másodiknak építését s egyben közölte, hogy néhány napon belül hozzálátnak a tervezett harmadik település építéséhez is.

„Vízözön" fenyeget?

A déli-sarki jégmezők olvadása következtében pár évszázad múlva hatalmas áradás pusztíthat a világon, víz alá kerülhet Hollandia és Florida egy része, valamint több tengerparti nagyváros és település — állapítja meg a Nature című tekintélyes angol tudományos folyóirat.

A folyóirat cikke beszámol arról, hogy J. H. Mercer tudós következtetése szerint a levegő széndioxid tartalmának növekedése — amelyet az eltüzelt szén és olaj idéz elő — és más éghajlati változások miatt ötven éven belül összeroppan a Déli-sark nyugati része. A megolvadt jég öt méterrel emelheti a tengerek szintjét és ez világkatasztrófát idézhet elő.

✦ *LISSZABON: Carlos Alberto Mota Pinto pártonkívüli „technokrata" politikusokból álló kormánya hivatalosan bejelentette, hogy 18 százalékosra korlátozza az 1979-ben végrehajtható bér- és fizetésemeléseket. A kormány hivatalos közleménye egyidejűleg jelentős adóemelést is kilátásba helyez. Politikai megfigyelők szerint az adóemelésekről szóló törvénytervezet parlamenti vitája komoly erőpróba elé állítja Mota Pinto kormányát.*

✦ *MOSZKVA: Alekszej Koszigin, a Szovjetunió Minisztertanácsának elnöke pénteken a Kremlben fogadta Dougles Costle-t, az Amerikai Környezetvédelmi Hivatal elnökét, a szovjet—amerikai környezetvédelmi vegyesbizottság 7. ülésére érkezett amerikai delegáció vezetőjét. A megbeszélésen, amelyen a két ország kapcsolatainak több kérdését érintették, Alekszej Koszigin aláhúzta a környezetvédelem területén megvalósított szovjet—amerikai együttműködés különleges jelentőségét és a további lehetőségeket.*

✦ ÚJ-DELHI: Az indiai kormány pénteken hivatalosan tiltakozott amiatt, hogy a brit hatóságok szüzességi vizsgálatnak vetik alá a Nagy-Britanniába bevándorló indiai nőket. Az indiai kormány tiltakozását U. S. Badzspaji, az indiai külügyminisztérium magasrangú tisztviselője közölte Új-Delhiben Sir John Adam Thomsonnal, Nagy-Britannia indiai főmegbízottjával. Az indiai külügyminisztérium szóvivője megaláztatásnak nevezte a brit hatóságok eljárását és elmondotta: Új-Delhi biztosítékot kér a brit kormánytól, hogy a bevándorolni szándékozó nőket a jövőben nem vetik alá ilyen vizsgálatnak. India erélyes tiltakozására a brit belügyminiszter pénteken utasította országának bevándorlási hatóságait, hogy ne vessék alá érintetlenségi vizsgálatnak a Nagy-Britanniába bevándorolni szándékozó nőket.

✦ *KUVAIT: Tito jugoszláv elnök, aki előző nap érkezett négy arab országot érintő körútjának első állomására, pénteken a kuvaiti kormány vezető képviselőivel, köztük a miniszterelnökkel találkozott. Hivatalos megbeszélései az emirrel a tervek szerint szombaton kezdődnek. A jugoszláv államfő, mint jelentettük Kuvait után Irakba, Szíriába és Jordániába látogat.*

✦ KAIRÓ: A bejrúti rádió pénteken közölte, hogy Izrael ismételten tüzérségi támadást indított dél-libanoni területek ellen. Az izraeli agresszió immár folyamatossá vált. Megfigyelők szerint a déli országrész rendszeres bombázása egyre inkább hasonlít ahhoz a „romboló háborúhoz", amelyet Nasszer elnök életének utolsó éveiben Izrael a Szuezi-csatorna mentén Egyiptom ellen folytatott. Katonai célpontok helyett válogatás nélkül lövi a lakott településeket. A cél a minél nagyobb pusztítás és a lakosság megfélemlítése.

✦ *MADRID: Az El Pais című madridi napilap pénteki számában megjelent értesülés szerint a spanyol hatóságok kiutasították az országból az albán trónkövetelőt, aki I. Leka néven található meg a madridi telefonkönyvben. A kiutasítás oka az, hogy a rendőrség a trónkövetelő Madrid környéki luxusvillájában valóságos fegyverraktárra bukkant. „I. Leka" Gabonba távozott — a lap szerint 17 millió peseta adósság hátrahagyásával.*

A Hazafias Népfront és a PFSZ közös közleménye

Jasszer Arafatnak, a Palesztinai Felszabadítási Szervezet Végrehajtó Bizottsága elnökének meghívására Sarlós István, a Magyar Szocialista Munkáspárt Politikai Bizottságának tagja, a Hazafias Népfront Országos Tanácsának főtitkára 1979. január 30. és február 2. között hivatalos baráti látogatást tett a Palesztinai Felszabadítási Szervezet Végrehajtó Bizottságánál.

Sarlós István és Jasszer Arafat a barátság és a kölcsönös szolidaritás légkörében tájékoztatta egymást a HNF és a PFSZ előtt álló legfontosabb feladatokról, véleményt cserélt időszerű nemzetközi kérdésekről. Sarlós István és Faruk Kaddumi, a PFSZ politikai osztályának vezetője a tárgyalások során részletesen megvitatta a kétoldalú politikai és egyéb kapcsolatok fejlesztésének lehetőségeit.

Megbeszéléseik során a felek hangsúlyozták, hogy a nemzetközi enyhülés a világ valamennyi népének érdekeit szolgálja.

A közel-keleti helyzetet áttekintve, megállapították, hogy a Camp Davidben aláírt keretmegállapodások tovább bonyolították a térség helyzetét, komoly gátját képezik az igazságos és tartós béke létrehozásának.

Leszögezték, hogy a Camp David-i megállapodások a nemzetközi jog megsértésével jöttek létre, ellentétben állnak a térség népeinek javát szolgáló átfogó politikai rendezés érdekeivel, ellentétesek a közel-keleti válság rendezéséről szóló ENSZ-határozatokkal. Az Egyesült Államok az egyiptomi—izraeli különbéke létrehozásával arra törekszik, hogy az arab népek rovására terjessze ki befolyását a Közel-Kelet térségében.

A felek aggodalommal állapították meg, hogy az Izraellel együttműködő libanoni jobboldali erők a feszültség fokozására törekszenek azzal a céllal, hogy szétzúzzák a libanoni államot és felmorzsolják az Izraellel szembeni palesztinai ellenállást.

A magyar fél nagyra értékelte a Palesztinai Felszabadítási Szervezet küzdelmét, amelyet az arab világ imperialistaellenes erőivel együtt az igazságos közel-keleti béke megteremtéséért, a haladó arab államok egységének megszilárdításáért, az arab népek jogos ügyét támogató szocialista országokkal való együttműködés elmélyítéséért folytat.

Határozottan elítéltek mindenfajta imperialista beavatkozási kísérletet az iráni belügyekbe.

A tárgyalásokon áttekintették a Hazafias Népfront Országos Tanácsa és a Palesztinai Felszabadítási Szervezet kétoldalú kapcsolatainak helyzetét és megelégedéssel állapították meg, hogy a felek közötti együttműködés eredményesen és széleskörűen fejlődik.

Az együttműködés további elmélyítése és szervezetté tétele érdekében a látogatás alkalmával az 1979—1983-as évekre szóló együttműködési megállapodás aláírására került sor a Hazafias Népfront Országos Tanácsa és a Palesztinai Felszabadítási Szervezet Végrehajtó Bizottsága között.

Összecsapások várhatók Iránban

Baktiar nem mond le tisztségéről

Khomeini ajatollah visszatérése a száműzetésből a diktatúra, az elnyomás, a korrupció és a diszkrimináció korszakának végét jelenti — hangoztatja Irán állandó ENSZ-képviseletének nyilatkozata. A vallási vezetőnek azt tanácsolták, hogy ne intézzen kihívást Baktiar miniszterelnök ellen, Khomeini azonban már első teheráni beszédeiben a miniszterelnök lemondását követelte —, írja a The Washington Post, amely szerint Khomeininek ezek a nyilatkozatai előre jelzik a kormány és az ellenzék várható heves összecsapásait.

A francia rádiónak adott nyilatkozatában Baktiar kijelentette, hogy nem enged az ellenzék követelésének, és nem mond le a sahtól kapott tisztségéről. Sokat sejtetően hozzáfűzte, hogy bizonyos körülmények esetén a „hadseregnek színtén joga van akcióba lépni". A miniszterelnök nyilván arra célzott, hogy a rendszerhez hű katonai alakulatok beavatkozhatnak, ha kormánya komoly veszélybe kerül.

Iráni kormányforrásokra hivatkozva az UPI amerikai hírügynökség arról ír, hogy egy nemrég kidolgozott válságterv értelmében a hadsereg azonnal letartóztatja az iszlám forradalmi tanács tagjait, mihelyt Khomeini közli a testület összetételét.

Megfigyelők ugyanakkor hangsúlyozzák, hogy a reakciós katonai vezetés már nem számíthat a hadsereg egyértelmű hűségére. Egyre többször fordul elő, hogy elsősorban a közkatonák a nép oldalára állnak, gyakorivá váltak a tömeges deportálásokról, a parancsmegtagadásokról és szabotázs-akciókról érkező hírek.

Konzultációk az olasz válság megoldására

Sandro Pertini olasz köztársasági elnök pénteken befejezte a kormányválság megoldását szolgáló konzultációit. Pénteken a legnagyobb olasz pártok vezetőivel tanácskozott. Megbeszélésük után Craxi szocialista főtitkár kijelentette, hogy nem tartaná időszerűnek egy „technokrata-kormány" alakítását.

Az OKP delegációjában Berlingueren kívül részt vett Luigi Longo pártelnök is. Berlinguer újságírók előtt a kereszténydemokrata pártra hárította a felelősséget a parlamenti többség felbomlásáért, a kormányválságért és a társadalmi-gazdasági gondok elhanyagolásáért. Súlyosnak nevezte az újabb terrorhullámot, amely első ízben sújt le nyíltan munkásokra, szakszervezeti aktivistákra.

Renigno Zaccagnini kereszténydemokrata főtitkár, akit Pertini utolsónak fogadott, megismételte, hogy pártja elutasítja az OKP bevonását a kormányba.

Olaszországban pénteken kétórás általános sztrájkot tartottak tiltakozásul a kereszténydemokraták gazdaságpolitikája ellen.

Kommentár

Felelősség a jövőért

Az NDK fővárosában megkezdődött a Béke-világtanács háromnapos rendkívüli ülése. Elég egy pillantást vetni a nemzetközi helyzetre ahhoz, hogy megállapíthassuk: bőségesen van mivel foglalkoznia ezekben a nem akármilyen napokban a nemzetközi békemozgalom vezérkarának.

Az ülésszakra olyan helyzetben került sor, amelyre az a jellemző, hogy — mint erre Leonyid Brezsnyevnek az ülésszakhoz küldött távirata rámutatott — „az enyhülés folyamata az utóbbi időben érezhetően lelassult". A világ számos pontján megfigyelhető a hidegháborús körök összehangolt propagandakampánya, amely régóta ismert rágalmakat ismétel „a szovjet fenyegetésről" és más szocialista országok, jelenleg elsősorban Vietnam, „expanzív törekvéseiről". Ennek a tudatosan keltett ködfüggönynek a leple alatt ugyanakkor nyugati részről a történelem legnagyobb szabású fegyverkezési vágtája folyik, soha nem látott magasságokat ért el mind az amerikai, mind az össz-atlanti katonai költségvetés.

Ilyen helyzetben létkérdés az emberiség jövőjéért érzett felelősséggel rámutatni az imperialista propaganda veszélyességére, mindenekelőtt arra, milyen célokat szolgálnak ezek a szólamok. A feladat fontosságát csak aláhúzza a kínai—amerikai megbeszélések egyértelműen szovjetellenes, hidegháborús alaphangja, amelyre a TASZSZ szovjet hírügynökség már kommentárban reagált.

Hazánk tíztagú delegációja — mint erre a küldöttség vezetője nyilatkozatában rámutatott —, arra törekszik, hogy elősegítse 1979-re a gazdag és hatékony akcióprogram kidolgozását. Magyarország — a szocialista testvérnépek képviselőivel együtt — más fórumokon is aktívan küzd a leszerelésért és az enyhülésért. Mi is társszerzői vagyunk például annak a genfi leszerelési bizottság elé terjesztett javaslatnak, amely hosszabb távon minden nukleáris fegyver gyártásának betiltásáért, a készletek fokozatos csökkentéséért, majd teljes megsemmisítéséért száll síkra.

Harmat Endre

Az alkotáshoz indulat és nyugalom szükségeltetik

FIATALOK

Verset, szobrot formálnak

Megmutatni a legnemesebb anyagot, az embert

– 29 éves korára akár konszolidált polgárnak is nézhetik, hiszen jól fűtött lakásából, kényelmes körülmények közül szemléli a világot . . .

– Szerencsére világunk nem tekinthető konszolidáltnak. Nap mint nap ezernyi olyan külső és belső hatás ér, amely indulatot szül. Erre nagy szükségem van, mert úgy hiszem, hogy vers csak indulatból születhet. Persze, szükség van a nyugalomra is, mert amikor a papír fölé hajolok, akkor minden zavaró körülménynek a vers látja kárát.

– Nem akar „főfoglalkozású" költő lenni?

– Nem. Szeretem a tanítást.

– Úgy tűnik, hogy manapság kissé sok a fiatal költő. Nem zavarja?

– Nem hiszem, hogy korábban kevesebben lettek volna. Mi már csak a legnagyobbakra emlékezünk, mert a többieket kirostálta az idő. Az a tény, hogy sokan írnak, azt jelzi, hogy vannak közöttünk kreatív emberek és nem vagyunk híján az alkotó energiáknak.

– Most mire készül?

– Szeretnék befejezni egy szociográfiai munkát az újpetrei termelőszövetkezetről. Ez a rövidtávú terv. 1979-ben szeretném leadni első verseskötetem anyagát.

*

Szobafestő-mázoló inasként kezdte Bólyban a munkáséveket *Trischler Ferenc*. A gazdaság, hol egykor inas volt a kamasz, műtermet adott a fiatal szobrászművésznek. Így hát, bár lakhelye szerint pécsi lakos, élete fontosabb részét ma is szülőfalujában tölti Trischler Ferenc. A szobrász két gyermek apja és a Művészeti Szakközépiskola tanára.

– Mit jelent az életében Bóly?

– A létet, a normális munka feltételeit. Szuterének és padlásszobák után olyan műtermet kaptam a kombinättól, ahol minden szobrászi tevékenység végzésére mód nyílik. A kombinát a hétköznapokon is nagyon sokat segít, az anyagbeszerzés, a szállítás gondját egy kicsit leveszi a vállamról. Szeretem azt a vidéket, sokszor fütyörészve teszem meg az utat a békáspusztai műteremig. Fontosak számomra a bólyi emberek, mert az ő elismerésük többet ér, mint a legpozitívabb műkritika. Adok a falu véleményére. Pécs és Bóly jó egyensúlyt biztosít az életemben, mert a város doppingol, a falu pedig biztosítja a munkához szükséges nyugalmat.

– Milyen a közérzete, hangulata 1979 februárjában?

– Jól érzem magam, mert van munkám. Igaz, most nyugtatókat szedek, mert nem megy az alvás. Hiába fáradok el napközben; éjjel is foglalkoztat a szobor. Egy éve dolgozom már ezen a darabon és szeretnék már túllenni a gipszöntésen.

– Volt már olyan pillanata az életének, amikor szeretett volna szoborrá merevedni? Érte már akkora boldogság, hogy szívesen megállította volna az időt?

– Szeretem a természetet. Jártam már olyan szép tájakon, ahol szívesen lettem volna szobor. Jó lett volna ottmaradni, kikapcsolni az időt és ücsörögni.

– Mit olvasott utoljára?

– A Pieter Brueghel szenvedélyes élete című könyvet.

– Az Ön élete szenvedélyes?

– Sokat kínlódtam addig, amíg eljuthattam oda, hogy azt csináljam, amit szeretek. Szenvedély nélkül egyetlen napot sem tudnék dolgozni. Mindennapos ütközet zajlik a szobor és énköztem. Szenvedés, szenvedély és kínlódás . . . Ez kell ahhoz, hogy az anyag élni kezdjen. Sokszor hónapokig elégedetlen vagyok a munkámmal, azután elég egyetlen perc, egyetlen mozdulat és a szobor élni kezd.

– Hazudhat a szobrász?

– Igen. Minden rossz mű hazugság. Ami jó, az mindig őszinte.

– Mi hiányzik az életéből?

– Egy jóbarát.

– Mi a legnemesebb anyag?

– A kérdés kétoldalú. Ami az egyik oldalára vonatkozik, arra azt mondhatom, hogy bronzzal dolgozom a legszívesebben. Szobrászként a legnemesebb anyagnak az embert tartom. Őt szeretném megmutatni minden szobrommal.



Meliorisz Béla

„Készülődések ideje" – fiatal pécsi írók antológiája jelent meg ezzel a címmel 1975-ben. A kötet címét Meliorisz Béla egyik verséből kölcsönözte a szerkesztő.

– Négy évvel ezelőtt azt írta, hogy „a készülődések ideje lejárt". Mi történt azóta?

– Az antológia megjelenésének időszakában egy korszak lezárult az életemben. Két évig Somogyapátiban tanítottunk feleségemmel, majd visszakerültünk a főiskolás évek színhelyére: Pécsre. Kaptunk egy lakást és úgy érzem, hogy sikerült az otthonteremtés. Két hónapja megszületett Bálint fiam.

– Mennyiben tekinthető a költészet életformának?

– Azt hiszem, hogy a költőnek nem életformájában, hanem alkotásaiban kell kilépnie a hétköznapiságból. Úgy élek, mint bárki más a korosztályombeliek közül. Kis különbségek talán vannak. Nincsen televízióm és nem gyűjtök szőlőre. Bizonyos dolgok jobban izgatnak, mint másokat.



Segítséget nyújt a felkészüléshez



A 25 éves tankönyvíró

Magyarországon 76 intézménynél tehetenek technikusminősítő vizsgát az érettségizett szakmunkások. A tanfolyamok egyik tárgya a „Vezetési és szervezési ismeretek". A mezőgazdaságban dolgozó szakemberek számára ilyen jellegű tankönyv nincsen forgalomban. A hallgatók az előadások, valamint a több tucat ajánlott és kötelező olvasmány áttanulmányozásának segítségével készülhetnek a vizsgára.

Molnár Istvánné Pólya Éva, a mohácsi Dr. Marek József Mezőgazdasági Szakközépiskola és Továbbképző Intézet üzemszervezője tankönyvpótló jegyzetet készített e tárgyból.

— A hallgatókkal való beszélgetések és a vizsgák tapasztalatai arról győztek meg, hogy igen nehéz a felkészülés e tárgyból. Amellett úgy éreztem, hogy a technikusi oklevél megszerzéséhez alaposabb ismereteket kell megkövetelnünk. Ezért határoztam el, hogy könyvet írok. Több hónapon át minden éjszakát a szakirodalom és az írógép mellett töltöttem. Az adminisztrátor kolléganővel közösen vertük a gépet és később együtt írtuk stencilpapírra a jegyzetet. Azután a kezdetleges sokszorosítógéppel magunk húztuk le, és így készült el az a háromszáz példány, amelyet kiosztottunk a hallgatók között. Azóta javultak az átlageredmények, és a technikusminősítő vizsgára jelentkező mezőgazdasági szakemberek pontosan tudják, hogy mi is az, amit „A vezetési és szervezési ismeretek" tárgyból tudni kell.

Eddig a történet, amelyhez azonban még érdemes néhány megjegyzést fűzni. A szerzőről jó tudni, hogy 25 esztendős. Zsámbékon végezte a főiskolát és Gödöllőn most szerzi a tanári diplomáját. Férjezett, egy négyéves fiú édesanyja. Mohácson lakik és a munka mellett a szigeti tanyán gazdálkodnak. Fenyőfával, paradicsommal és rózsával foglalkoznak. Tavasztól őszig minden hétvégét a tanyán töltenek. Idén szeretnének megpróbálkozni a pulykatenyésztéssel. A 3300 forintos fizetés mellé jól jön a mellékes, bár Éva szerint azért is érdemes kijárni a tanyára, mert nem lehet mindig csak szellemi munkát végezni.

A 264 oldalas tankönyv azóta Mohácson és Battonyán jó szolgálatokat tett. Molnárné nem kapott honoráriumot a könyv írásáért. S nem is az anyagi elismerést hiányolja. Azt sajnálja, hogy a hivatalos szervek — noha ismerik a könyvet és elégedettek vele — mégsem akarnak tudomást venni arról, hogy e tárgynak is *van* egy átfogó összegzése. Az országban még 74 iskolában oktatják ezt a tárgyat a mezőgazdasági szakembereknek — tankönyv nélkül. A szakirodalom beszerezhetetlen, így hát nehéz az ismeretek megszerzése. A fiatal szerző azt szeretné, hogyha a tankönyvet végre egy erre hivatott testület értékelné és elterjesztené.

S ezzel csak egyetérteni tudunk.

Éjszakánként néha még bekapcsolják a stencilgépet és sokszorosítják a könyvét. Molnárné nem keresedett még el. A 25 éves tankönyvíró tavaly jegenyefenyőt ültetett. 4000 palántát. Ennek a fának tíz év a tenyészideje. Tíz esztendő kell ahhoz, hogy megnőjön, kiterebélyesedjen.

A szerző türelmes, bár az a véleménye, hogy néhány helyen az emberek gyorsabban is végezhetnék munkájukat, mint amennyi idő alatt a természet karácsonyfává növeszti a fenyőpalántát . . .

Az oldalt írta: Erdős Ákos

Fiatal esztergályosokkal beszélgettünk

Mit tehet a munkás?

Bizonyítani szeretnének mestereiknek, a szakmának

Az egyre nagyobb szerepet játszó közgazdasági szabályozók világában úgy tűnik, hogy a kelleténél kevesebbet beszélünk arról, aki nélkül nem létezhet a gazdaság. A munkásról, a termékeket előállító emberről.

Az Öntödei Vállalat Mohácsi Vasöntödéjében fiatal szakmunkásokkal beszélgettünk. *Huber Sándor* 25 éves és *Steiner László* 27 éves esztergályos voltak a partnereink.

– Milyennek ismerik az ország gazdasági helyzetét, mit tudnak az 1979-es évi népgazdasági tervről?

Steiner László:

– Azt hallottam, hogy nehéz év lesz az idei. Romlott a külkereskedelmi mérlegünk és ezért nem nőnek meg a fizetések. Többet kell dolgoznunk, de béremelésben ezt nem fogjuk érezni.

– Ismerik már a munkahelyük idei feladatait?

Huber Sándor:

– Úgy tudom, hogy nem nőtt jelentősen a vállalat terve. Azt is mondták, hogy csökkenteni fogják a normaidőket.

– Ugyanakkor lehet, hogy a tavalyinál kevesebb lesz a munka, mert kevesebb lesz az exporttermék is. Azt hiszem, hogy a vállalat vezetőit is váratlanul érte az, hogy altalajcsapból lemondták az export egy részét. Megmondom őszintén, az is eszembe jutott már, hogy idén ha csökkentik a normaidőt és nem nő jelentősen a darabszám, akkor előfordulhat, hogy nem lesz munkánk – mondja Steiner László.

– Az a baj – vág közbe Huber Sándor –, hogy sok minden olyat termelünk, ami nem kell a piacnak. Bennünket munkásokat ez leginkább azért zavar, mert nem használják ki mindig a képességeinket. Én nyolc éve vagyok szakmunkás, de attól félek, hogy 79-ben sok olyan munkát kell majd végeznem, amihez elegendő lenne egy betanított munkás ügyessége, tudása is. Ez anyagilag is rossz, mert a kisebb munkáért kevesebb pénzt fizetnek. Szerintem olyan dolgokat kéne gyártanunk, ahol nagyobb szükség van a munkás eszére. Mert úgy hiszem, hogy nemcsak a gépeket és az eszközöket kell jobban hasznosítani, hanem a munkást is.

Steiner László:

– Persze ezek a dolgok nem itt dőlnek el. Azért mi semmit nem bírunk tenni, hogy jobb profilja legyen a gyárnak.

– Mi az amit a munkás megtehet a gazdaságosabb termelésért?

– Az a baj, hogy nagy dolgokban nem kérik ki a véleményünket. Amit mi tehetünk, az sok kicsiből áll össze. A gépek karbantartása, a szerszámokkal való hatékonyabb gazdálkodás, az állásidőkben az energiatakarékosság – ez az, amiért mi tehetünk valamit – vélekedik Huber Sándor.

– Persze, házon belül meg lehetne jobban szervezni a munkát – mondja Steiner László. Jó lenne, ha az öntöde úgy ütemezné a szállítást, hogy ne kelljen mindig átállnunk a gépekkel és nagyobb szériákban tudjunk termelni. Jó lenne, ha gondosabbak lennének a szállításnál, és nem a szereldében derülne ki, hogy egy-két apró alkatrész valahonnan még hiányzik. A targoncák sem tudnak elég szabadon mozogni és ez is lassítja a termelést.

– Felírták már ezeket a megjegyzéseiket a „Dolgozz hibátlanul" munkarendszer hibajelző papírjaira?

– Nem, hiszen úgy is tudja ezt nálunk minden illetékes. Csakhát nehéz a változtatás.

Huber Sándor és Steiner László 4000 forintot keresnek havonta átlagosan. 1979-ben szeretnének többet keresni és várják azokat a feladatokat, amelyek erre lehetőséget nyújtanak. Ha szükség lenne rá, vállalnák a harmadik műszakot is és nem bánnák, ha nehezebbek lennének a feladatok. Szakmunkások és szeretnének olyan munkát végezni, amellyel bebizonyíthatnák, hogy mesterei is a szakmának.

E. Á.

LAKÁS—INGATLAN

Eladó belvárosi, kétszintes, kertes családi ház, két szoba összkomfort beköltözhető. — Érdeklődni 18-059 telefonon, 16 óra után.

Három és fél szobás családi ház eladó. Kozármisleny, Rákóczi u. 43.

Betegség miatt IV. emeleti, 2½ szobás szövetkezeti lakásom földszintire cserélném Szlivnél. Telefon: 18-007.

Két családnak is megfelelő, összkomfortos családi ház 500 négyszögöl szőlő-gyümölcsössel eladó. Pécs, Kispiricsizma-dűlő 3. szám. (Bártfa utca végénél.)

Zalaegerszegen, Kossuth utcai szalagházban 2 szoba összkomfortos, OTP-lakás készpénzért, azonnal beköltözhetően eladó. Érdeklődni hétfőtől péntekig, Zalaegerszeg 12-570-es telefonon.

Komlói garzonlakásomat sürgősen eladnám vagy elcserélném budapesti, esetleg pécsi hasonlóra. Érdeklődni: Bodó Istvánné, Komló, Tanácsköztársaság u. 22., szombat délután és vasárnap.

Kétszoba-hallos, komfortos öröklakás lakottan eladó. „Belváros, 1979" jeligére a Hunyadi úti hirdetőbe.

Pécsújhegy, Koksz u. 22. számú, fürdőszobás családi ház, 339 négyszögöl telekkel eladó. Érdeklődni szombat, vasárnap.

Mohács, Frech J. u. 20. 3/9. sz. alatti két és fél szobás, garázsos lakás eladó.

Siklós, Berzsenyi u. 29. háromszobás családi ház eladó.

Dunaújvárosi, kétszobás, külön bejáratú, összkomfortos, állami lakásomat elcserélném pécsi, két- vagy másfél szobás, állami lakásra. Ajánlatokat: „Tavaszi csere 111257" jeligére a dunaújvárosi hirdetőbe.

Harkányban kisebb nyaralót vennék. „Készpénz" jeligére a Hunyadi úti hirdetőbe.

2 szoba összkomfortos házrész eladó. Pécs, Déryné u. 17.

Mohács, Radnóti lakótelep 15. II. em. 8. 2 szobás lakás kp. plusz OTP-átvállalással eladó.

Istenkúti, betonútra nyíló, romantikus üdülőtelek, kis faházzal, sürgősen, olcsón eladó. „Fenyőfa 65" jeligére a Sallai utcai hirdetőbe.

Családi ház, két szoba komfortos, a belvárosban, azonnal beköltözhetően eladó. Érdeklődni: Lánc u. 1. Bartók. 16 óra után.

2 vagy 3 szobás, pécsi családi házat vennék. „Csatornázott előnyben" jeligére a Sallai utcai hirdetőbe.

Eladó központi fűtéses, 3 szobás, szuterénos, garázsos, kertes családi ház. 2 lakást is beszámítok. Pécs, Lotz K. u. 12.

Belvárosi, komfortos, 2 szobás, 49 négyzetméter alapterületű, tanácsi lakásomat elcserélném nagyobbra. „Esetleg garázst is adok" jeligére a Sallai utcai hirdetőbe.

Legalább szoba-konyhás lakást keresünk. — „Szerencse" jeligére a Sallai utcai hirdetőbe.

Zsuzsanna utcai, másfél szobás OTP-lakásunkat egyszobás főbérletre és értékkülönbözetre cserélnénk. „Imre" jeligére a Sallai utcai hirdetőbe.

Másfél szobás, szövetkezeti lakásomat elcserélném pécsi, családi házra. „Liftes" jeligére a Sallai utcai hirdetőbe.

Eladó egy új, háromszobás, fürdőszobás, szuterénos családi ház, 500 n-öl szőlő, gyümölcsös-kerttel. Nagypall, Szabadság u. 15/A.

3x3-as zöldséges pavilon, hétvégi háznak is alkalmas, eladó. „Zöldövezet" jeligére a Sallai utcai hirdetőbe.

100 000 kp plusz részletfizetéssel vagy OTP-átvállalással lakásmegoldást keresünk. „Minden érdekel" jeligére a Sallai utcai hirdetőbe.

2—3 szobás, összkomfortos lakást vennék II. emeletig. (Lift mellett III. emeletig.) „Minél előbb" jeligére a Sallai utcai hirdetőbe.

Vennék kp. fizetéssel 2—3 szobás, komfortos, igényest kielégítő, családi házat. Garázs nem fontos. „Minél előbb" jeligére a Sallai utcai hirdetőbe.

Siklóson, a téglaépületben háromszobás öröklakás eladó. Cím: Iskola u. 16/C. II. emelet 7. Érdeklődni 17 óra után.

Elcserélném Nagykanizsán, városközpontban levő két szoba összkomfortos, OTP öröklakásomat hasonlóra, esetleg nagyobbra, Pécsett. Érdeklődni személyesen vagy levélben. Cím: Nagykanizsa, Berzsenyi 2/C. III. 11. Nándori Zoltán.

Háromszoba-hallos, összkomfortos öröklakás beköltözhetően eladó. Másfél szobás cserelakást beszámítok. „Központi helyen" jeligére a Sallai utcai hirdetőbe.

Fiatal házaspár albérletet keres márciustól. „Kisebb üres garzon" jeligére a Sallai utcai hirdetőbe.

Fiatal, dolgozó nő albérletet keres. „A József Attila utca környékén" jeligére a Sallai utcai hirdetőbe.

Összeköltözőknek, orvosoknak ideális, négyszoba-hallos, nagyméretű, belvárosi, társasház lakás eladó. Telefon: 12-786.

Balatonföldváron, 3 szoba összkomfortos, gázfűtéses öröklakásomat, garázzsal, eladom. Érdeklődni: Fekete, Balatonföldvár, Zrínyi u. 7/2. b.

Elcserélném komlói, egyszobás, összkomfortos, távfűtéses lakásomat pécsi hasonló, főbérleti vagy házmesteri lakásért. Bármilyen megoldás érdekel. — Komló. Petőfi utca 20. Komáromiék.

Dombóváron, Dózsa Gy. u. 6. szám alatti 3 szobás sarokház, rendelő vagy műhely lehetőséggel, garázzsal, egyéb melléképületekkel eladó. Érdeklődni, megtekinteni ugyanott, 8—16 óráig.

Harkányban, társasüdülőben lakosztályt veszek. Készpénzzel fizetek. Leveleket „Sürgős" jeligére a bajai Magyar Hirdetőbe kérem.

Balaton déli részén telket vennék. „Vízpart" jeligére a Sallai utcai hirdetőbe.

Eladó 3 szoba, hallos családi ház, nagy telekkel, Hosszúhetényben. Ormánd u. 42.

Kertvárosi, kétszobás, VI. emeleti, szövetkezeti lakás eladó. „Krisztina" jeligére a Sallai utcai hirdetőbe.

Eladó fűthető, komfortos, kétszintes, igali villa. „Nyár utca" jeligére a Sallai utcai hirdetőbe.

Vennék 2½ vagy 3 szobás, összkomfortos öröklakást vagy családi házat. „Mecsek-oldal előnyben" jeligére a Sallai utcai hirdetőbe.

Három szoba, komfortos családi ház, hidegmeleg vízzel, ipari árammal, 400 négyszögöl telekkel, Szilvás, Attila u. 48. eladó. — 200 ezer plusz 50 ezer OTP. Érdeklődni egész nap, Csarnóta, Fő u. 39.

Pécsett, a III. kerületben, Patacs, Fő utca 70/1. számú új családi ház azonnal beköltözhetően eladó. Érdeklődni: egész nap a helyszínen.

Vennék két család részére is alkalmas családi házat. Lehet félkész is. „Új épület" jeligére a Sallai utcai hirdetőbe.

Házaspár egy gyermekkel külön bejáratú albérletet keres. „Gyermekszerető" jeligére a Sallai utcai hirdetőbe.

Kétszobás, tanácsi, összkomfortot elcserélnék másfél szoba, összkomfortos, erkélyes lakásra. Athinay u. 4/B. I. emelet 4. ajtó.

Elcserélném 3 szobás, összkomfortos, tanácsi lakásomat 2 kisebbre, tanácsira. A csere sürgős. Minden megoldás érdekel. Pécs, Anikó utca 12. I. emelet 5. ajtó. Fábián Gyula.

1—1½ szobás, összkomfortos lakást bérelnék február 15-től. „Albérletbe" jeligére a Sallai utcai hirdetőbe.

Házrészt vennék Pécsett. „Kétszázezerig" jeligére a Sallai utcai hirdetőbe.

Vasas II., Szövetkezet utca 67. számú ház eladó. Érdeklődni a 126. sz. alatt.

Budapesti szoba, konyha, kamrás, tanácsi, főbérleti lakásom elcserélném pécsire. Hegyi, Pécs, Anikó u. 12., esti órákban.

ADÁS—VÉTEL

Eladó CO-s Trabant Combi igen olcsó áron és 1 db kocsiba való gyermekülés. Turai, Sörház u. 3.

Eladó: hármasszekrény, heverők, fotelok — asztallal —, matrac, párnák. Zsolnay Vilmos u. 1. szám. Kis.

Kettő db üsző, másfél évesek, egyik vemhes, és 6 éves fekete kanca eladó. Baja, Bacsó B. u. 68, szám.

3 és fél éves, fehér Zsiguli Combi eladó. Magyarürögi út 119.

1 db 40 literes prés édaráló eladó. Szigeti út 8/B. VI. emelet 4. Horváth.

KEDVEZMÉNYES ÁRON ELADÓK:

MF 70-es fűkaszák,
40—60 t hidraulikus prés,
automata esztergák,
harántgyaluk,
220 V-os körfűrészek,
betonkeverők,
garanciával.
MAGÉV, Pécs, Bajcsy-Zs. u. 35.

Pingpongasztalt vennék, jó állapotban levőt. — Ajánlatokat: 13-402-es telefonon.

Jó állapotban levő „Siesta pb" gáztűzhely eladó. „Gázmű által ellenőrzött" jeligére a Hunyadi úti hirdetőbe.

Kettő darab 8 hónapos vemhes üsző eladó. Kelemen István, Drávacsepely.

UE 28-ast vennék. Cím: Eperjesi, 7623 Pécs, József A. u. 5.

1000-es Simca, lejárt műszakival, üzemképes állapotban, sürgősen eladó. Bonyhád, Dózsa György u. 67.

Bokorrózsák megrendelhetők a leggyönyörűbb színekben tavaszi szállításra. Kérjen díjtalan, új árjegyzéket. Szücs István rózsakertészete, 5400 Mezőtúr, Munkás u. 11.

Keresek 7 lóerős MIG-motort, egy Raj Gazt bontásra, motor nélkül, állapot és ár megjelöléssel. Baja, Bajcsy-Zs. u. 27. sz. (Hományi).

Neobarokk, intarziás stil hálószobabútor olcsón eladó. Mischinger, Dóra u. 2. fszt. 1. — (Lvov-Kertváros).

Szőlőoltvány, szilváner, szlonka, írsai olivér, saszla, csabagyöngye, zalagyöngye, utánvéttel. Azonnal szállítom. Ára 12 Ft. Rostás Elemér, Abasár, Kossuth út 28.

UC-s Wartburg, 13 000 km-t futott, boroshordó, 208 és 165 literes, valamint új, I. oszt. eperfa eladó. Pécs, Erdély u. 2.

353-as, 50 lóerős, original Wartburg motorblokk eladó. Telefon: 12-385, 17 óra után.

Kuvaszkölykök (fajtiszta) eladók. Cím: Pécs, Ady E. u. 2. (műhely), 8—14 óráig.

Eladó Philips sztereórádió (2x15 W) plusz hangfalak, DUX sztereómagnó, PIEZO tweeter, Ladához vonóhorog. Pécs, Krisztina tér 20. I. 5.

Üzemképtelen, szalagos magnetofont vásárolnék. Telefon: 17-967, este.

8/100-as síkkötőgép olcsón eladó. Pécs, Béla u. 11. Érdeklődni: 17 óra után.

Bokorrózsa különlegességek, kardvirághagymák, 30 fajtából, tavaszi szállításra megrendelhetők. Árjegyzéket azonnal küldök. Rózsakertészet, Siklós, Dózsa u. 7. 7800.

Régi díszтárgyat, falitányért vennék. Ajánlatokat: „Évforduló" jeligére a Sallai utcai hirdetőbe.

350-es IZS oldalkocsival eladó. Marx út 8. Délután 3—6 óra között.

VEGYES

Elektromüszerész, olajtüzelés automatika gyakorlattal, saját gépkocsival, állást változtatna. Szervizelés előnyben. „Garancia" jeligére a Sallai utcai hirdetőbe.

Asztalos szakmunkást felveszek. Katalin u. 20.

Idős édesanyám mellé gondozónőt keresek, napi négy óra és heti öt napra. Pécs, Páfrány u. 15. földszint 5.

5 hónapos kislányom mellé pótmamát keresek, két műszakban. — Telefon: 15-077.

HALÁLOZÁS

Fájdalomtól megtört szívvel tudatjuk, hogy szeretett, drága jó feleségem, édesanyánk, anyósunk, menyem, nagymamánk és kedves rokonunk,

URBÁN GYULÁNÉ
Zsobrák Mária

bőrgyári nyugdíjas, hamvasztás utáni búcsúztatása 1979. február 7-én, szerdán fél 3 órakor lesz a pécsi központi temetőben. A gyászoló család.

Mély fájdalommal tudatjuk, hogy

ÖZV. GORECZKY GYULÁNÉ
Szabó Erzsébet

szeretett édesanyánk 1979. január 7-én elhunyt. Hamvasztás utáni búcsúztatása február 7-én, szerdán 1 órakor lesz a pécsi központi temetőben. A gyászoló Doró család.

Mély fájdalommal tudatjuk, hogy szeretett férjem, édesapánk, apósunk, nagypapánk és dédpapánk,

HEGEDUS FERENC

volt szabadszentkirályi lakos rövid szenvedés után, 80 éves korában elhunyt. Temetése február 6-án, kedden fél 1 órakor lesz a pécsi központi temetőben. A gyászoló család.

Felejthetetlen drága férj, édesapa, nagyapa, após, testvér és kedves rokon,

ID. DOMOTOR LÁSZLÓ

54 éves korában itthagyott bennünket, hamvasztás utáni búcsúztatása február 7-én, szerdán fél 4 órakor lesz a központi temetőben. A gyászoló család.

Mély fájdalommal tudatjuk, hogy

ÖZV. LANDL JÓZSEFNÉ

Auguszt Teréz, a szeretett édesanya, anyós, nagymama, 72 éves korában elhunyt. Temetése február 6-án, kedden 12 órakor lesz a központi temetőben. A gyászoló család.

Fájó szívvel tudatjuk, hogy felejthetetlen drága feleségem, édesanyánk, nagymamánk, anyósunk,

VARGA KÁROLYNÉ

Szauervein Erzsébet, rövid szenvedés után 54 éves korában, 1979. január 26-án elhunyt. Temetése február 7-én, szerdán 2 órakor lesz a pécsi központi temetőben. A gyászoló család.

Mély fájdalommal tudatom, hogy szeretett jó férjem, testvérem és rokonunk,

FÁBRI LÁSZLÓ

59 éves korában, hosszú szenvedés után elhunyt. Temetése február 8-án, csütörtökön fél 3 órakor lesz a pécsi központi temetőben. Gyászoló felesége.

Fájdalommal tudatjuk, hogy

IMHOF MIHÁLY

volt óbányai lakos, 1979. január 28-án, 71 éves korában elhunyt. Temetése február 7-én, szerdán fél 1 órakor lesz a pécsi központi temetőben. Gyászolják felesége, gyermekei, unokái, testvérei és rokonai.

Mély fájdalommal tudatjuk, hogy szeretett férjem, édesapám, apósom, nagypapám és kedves rokonunk,

DUGA JÁNOS

január 30-án, 73 éves korában elhunyt. Temetése február 6-án, kedden fél 3 órakor lesz a Vasas II-i temetőben. A gyászoló család.

Fájdalommal tudatjuk, hogy

ECKERT JÓZSEF

főkönyvelő, 52 éves korában elhunyt. Temetése február 7-én, szerdán 12 órakor lesz a pécsi központi temetőben. A gyászoló család.

Mély fájdalommal tudatjuk, hogy

ECKERT JÓZSEF
szövetkezetünk főkönyvelője

január 27-én, 52 éves korában elhunyt. Temetése február 7-én, 12 órakor a pécsi központi temetőben lesz. Kisharsányi Kossuth Mgtsz vezetősége, tagsága.

Fájdalommal tudatjuk, hogy szeretett anyánk és nagyanyánk,

ÖZV. SIPOS JÁNOSNÉ
Magyar Teréz

68 éves korában váratlanul elhunyt. Temetése február 8-án, csütörtökön fél 2 órakor lesz a központi temetőben. Minden külön értesítés helyett. A gyászoló család.

Fájdalommal tudatjuk, hogy szeretett édesapánk, nagyapánk,

BALEY TEOFIL

1979. január 26-án elhunyt. Temetése február 7-én, szerdán fél 2 órakor lesz a központi temetőben. A gyászoló család.

Fájdalomtól megtört szívvel tudatjuk, hogy szeretett feleségem, édesanyánk, anyósunk, nagymamánk, rokonunk,

SUTŐ IMRÉNÉ
Szalay Ilona

hamvasztás utáni búcsúztatása február 6-án, délután 2 órakor lesz a komlói temetőben. Autóbusz indul a Vörösmarty utcából és a Béke közből negyed 2 órakor. A gyászoló család.

Fájdalommal tudatjuk, hogy a szeretett feleség, testvér és kedves rokon,

FÓRIS LÁSZLÓNÉ
Csicsek Piroska

himesházai — volt pécsi — lakos hosszú szenvedés után, 74 éves korában elhunyt. Temetése 1979. január 29-én, hétfőn volt Himesházán. Gyászoló férje és testvérei.

Mély fájdalommal tudatjuk, hogy szeretett feleségem, drága édesanyánk, leányom, anyósom, nővérem és kedves rokonunk,

ACSÁDI DÉNESNÉ
Loósz Györgyi

53 éves korában elhunyt. Temetése 1979. február 7-én délután 4 órakor lesz a központi temetőben. A gyászoló család.

A Pécsbányatelepi Általános Iskola tantestülete, tanulóifjúsága és szülői munkaközössége mély megrendüléssel tudatjuk, hogy

ACSÁDI DÉNESNÉ
szeretett igazgatónk

1979. január 30-án itthagyott bennünket. Végső búcsút 1979. február 7-én 16 órakor veszünk tőle a központi temetőben.

Pécs m. v. Tanács vb művelődésügyi osztálya és az Általános Iskolák Igazgatói Munkaközössége mély megrendüléssel tudatja, hogy a Pécsbányatelepi Általános Iskola igazgatója,

ACSÁDI DÉNESNÉ

1979. január 30-án elhunyt. Fáradhatatlan pedagógiai munkásságának emlékét kegyelettel megőrizzük.

Mély fájdalommal tudatjuk, hogy drága édesanyám, anyósom, nagymamánk, dédnagymamánk,

ÖZV. LAKATOS GYULÁNÉ
Makai Anna

hamvasztás utáni búcsúztatása február 6-án fél 4 órakor lesz a központi temetőben. A gyászoló család.

Mély fájdalommal tudatjuk mindazokkal, akik ismerték és szerették, hogy

TOPERCZER ISTVÁNNÉ
Veréb Julianna

1979. január 26-án, rövid betegség után, 64 éves korában csendesen elhunyt. Temetése február 6-án, kedden 2 órakor lesz a pécsi központi temetőben. Gyászoló férje, fiai, menye, unokái, testvére és rokonai.

Fájó szívvel tudatjuk, hogy szeretett feleségem, édesanyánk és rokonunk,

KESKENY JÓZSEFNÉ

életének 63. évében, türelemmel viselt, hosszú szenvedés után elhunyt. Hamvasztás előtti búcsúztatása február 6-án du. 1 órakor lesz a komlói temetőben. A gyászoló család.

Dolgozókat felvesznek

A MECSEK Tourist felvételt hirdet könyvelő és statisztikus munkakör betöltésére. Jelentkezés: Pécs, Széchenyi tér 9., félemelet. (231/1661)

A TAMÁSI KOP-KA ÁFÉSZ pályázatot hirdet a Tamásiban üzemelő szabadkasszás DÁM Étterem vezető és helyettesi munkakör betöltésére. Átlagos havi forgalom: 350 M/Ft. Fizetés kollektív szerződés szerint. Jelentkezés: a KOP-KA ÁFÉSZ központjában, Tamási, Vöröshadsereg u. 2. 7090. Telefon: 56. Telex: 13288. (27/4)

4 ÓRÁS munkaidőben takarítónőt alkalmaznánk, nyugdíjast is, Baranya megyei Tanács V. B. Sportszövetségi és Rendezvényi Iroda. Pécs, Megye u. 21. Jelentkezés a helyszínen. (5343)

EGY takarítónőt (teljes munkaidőset) felveszünk. Jelentkezés: a személyzeti vezetőnél, Pécs-Baranyai beruházási Vállalat, Pécs, Sallai u. 7. (52988/1581)

4 ÓRÁS munkaidővel alkalmazunk női munkavállalót, takarító-hivatalsegédi munkakörbe. Nyugdíjas is lehet. Jelentkezés a Pécsi Természetvédelmi Felügyelőségnél, Pécs, Tettye tér 9. (52990/102)

A DÉL-DUNÁNTÚLI Áramszolgáltató Vállalat Pécsi Üzemigazgatósága azonnali felvételre keres fűtőt és fűtő segédmunkást. Jelentkezés: DÉDÁSZ Üzemigazgatóság, Pécs, Légszeszgyár u. 13. I. em. munkaügy. (194/1467)

A Pécsi Bőrgyár felvesz:

üzemfenntartó részlegéhez
építészmérnöki végzettséggel rendelkező

ÉPÍTÉSI OSZTÁLYVEZETŐT

JELENTKEZÉS:
a vállalat üzemfenntartó gyárrészlegének vezetőjénél

Pécs, Bolgár

Néphadsereg u. 52.

Mohácsiak figyelmébe!

HATÓSÁGILAG
ELŐÍRT

kuka-edények

kaphatók
VASBOLTUNKBAN
Mohács, Szabadság u. 24.
(papírbolt udvarában)

BARANYAKER

MIT HOL VÁSÁROLJUNK

MERUKER PÉCS

LEÉRTÉKELT CIPŐBOLT ajánlata, női bőrcsizmák reklámáron, 326 Ft—478 Ft-ig. Sallai utca 26. szám alatt várjuk vásárlóinkat.

Női és férfi félcipők nagy választékban érkeztek a Leértékelt cipőboltba, Sallai utca 26.

KÖZÉRDEKŰ

Az Országos Filharmónia közli, hogy február 19-én, KAROLOS TRIKOLIDIS hangversenyére, melyet a Sportcsarnok rendez — a bérletekre a jegyek átvehetők február 15-ig a kirendeltségnél, Pécs, Színház tér 2. sz. alatt. Szólójegyek is válthatók!

PÉCS, Doktor Sándor Művelődési Központ Zeneiskolája február 3-án du. 4 órai kezdettel tartja jazz-zongora, táncdalének, harmonika, dob és gitár tanszakos tanulóinak évközi hangversenyét a Doktor S. Műv. Központ nagytermében (Déryné u. 18.).

ARAMSZUNET LESZ f. hó 5-én 8—14 óráig az Egri Gyula u. 18—56. sz. közötti területen.

GÉPI HÍMZŐ tanfolyam indul kezdők és haladók részére, február 7-én 17 órakor a József Attila Művelődési Házban, Korvin Ottó u. 20. sz. Részvételi díj: 200,— Ft. Vezeti: Csehné, Szántó Lívia.

A DÉDÁSZ Vállalat Pécsi Üzemigazgatósága értesíti a lakosságot, hogy a Felsőmalom u. 24. szám alatt lévő fogyasztói irodája a korábbi hétfői, illetve csütörtöki fogadóórák helyett, február 1-től a hét minden napján a fogyasztók rendelkezésére áll. A fogyasztói iroda hétfőtől péntekig 9.30—18.00 óráig, szombaton 9.00—13.00 óráig tart nyitva. A nyitvatartási idő alatt lehet befizetni azon áramdíjakat, melyeket pénzbeszedőink lakáson nem tudtak inkasszálni és ezért értesítést hagytak hátra. Kérjük kedves fogyasztóinkat, hogy a kapott értesítést fizetéskor feltétlenül hozzák magukkal.

A „BÓBITA" bábegyüttes minden vasárnap 10 órakor előadást tart. (Déryné u. 18.) Műsoron: Hagymácska.

ÖSSZTÁNC lesz vasárnaptól a Vasutas Klubban.

COOPTOURIST PROGRAM '79

Belföldi ajánlataink:

NYUGAT-MAGYARORSZÁGI TÚRA		
július 6—8.	3 nap	1 080,— Ft
ÉSZAK-MAGYARORSZÁGI TÚRA		
augusztus 2—5.	4 nap	1 350,— Ft
SZEGEDI SZABADTÉRI JÁTÉKOK		
JÁNOS VITÉZ aug. 11—12.	2 nap	760,— Ft
A VÉGZET HATALMA júl. 21—22.	2 nap	700,— Ft

Külföldi ajánlataink:

5 NAP LENINGRÁDBAN		
repülővel márc. 29—ápr. 2.	5 nap	3 440,— Ft
MOSZKVA—LENINGRÁD		
repülővel, ápr. 1—8.	8 nap	5 200,— Ft
május 7—14.	8 nap	5 320,— Ft
KÖZÉP-ÁZSIAI UTAZÁS		
repülővel július 4—18.	15 nap	11 660,— Ft
ÚDULÉS A FEKETE-TENGER PARTJÁN, PICUNDÁN		
repülővel aug. 5—12.	8 nap	5 150,— Ft
NSZK, HOLLANDIA, LUXEMBURG		
repülővel és autóbusszal		
aug. 9—20.	12 nap	16 800,— Ft
TÖRÖKORSZÁG és GÖRÖGORSZÁG		
repülővel és autóbusszal		
júl. 28—aug. 8.	12 nap	10 870,— Ft
ÚDULÉS RIMINIBEN		
autóbusszal, máj. 17—26.	10 nap	7 100,— Ft
ÚDULÉS DUBROVNIKBAN		
repülővel, VI., VII., VIII. 8 nap		5 170—5 810,— Ft
ÚDULÉS A ROMÁN TENGERPARTON, MANGÁLIÁBAN		
repülővel, VI., VII., VIII.	8 nap	4 290,— Ft
VIRÁGKIÁLLÍTÁS ERFURTBAN		
repülővel, aug. és szept.	5 nap	2 990,— Ft
PÉCSRŐL INDULÓ AUTÓBUSZOS KÜLFÖLDI ÚTJAINK:		
POREC—VELENCE		
május 18—24.	7 nap	4 480,— Ft
ERDÉLYI KÖRÚT		
augusztus 11—18.	8 nap	4 750,— Ft
OPATIJA		
május 21—25.	5 nap	2 530,— Ft
július 28—augusztus 6.	10 nap	5 570,— Ft
szeptember 6—13.	8 nap	3 730,— Ft
október 4—8.	5 nap	2 160,— Ft
TROGIR		
július 3—12.	10 nap	5 340,— Ft
SIBENIK		
augusztus 5—16.	12 nap	6 090,— Ft
PORTOROZ		
július 23—augusztus 5.	14 nap	7 000,— Ft

Fizetővendég-, szállodaszolgálat, valutavétel és -eladás, gépkocsikölcsönzés szolgáltatásainkkal várjuk önöket irodáinkban:

MOHÁCS, Radnóti telep. Telefon: 384
COOPTOURIST, Pécs, Kossuth u. 33. Telefon: 13-407
HARKÁNY, Kossuth u. 28. Telefon: 115

Értesítjük kedves vásárlóinkat,

hogy a

SLÁGERBOLT

1979. február 6-tól

új helyén,

Pécs,

Szabadság u. 40. sz.

alatt üzemel

Nyitva:

hétfőn	13-tól 17,30 óráig
kedd, szerda, csütörtök, péntek	8,30-tól 12,30 óráig, 13,30-tól 17,30 óráig
szombaton	8,30-tól 13,00 óráig

Heti jegyzetünk

Kassza

Mostanában egyre több szó esik a sportegyesületek gazdálkodásáról. Nevezetesen arról, olyannyira természetessé vált az állami támogatás léte, hogy a saját bevételek fokozására (sőt szinten tartására!) alig figyelnek oda. Adatok a Népszabadságban megjelent, *Miből élnek az egyesületek?* című cikkből: 1970-ben a kiemelt tíz egyesületnek 26 millió forint saját bevétele volt. 1977-ben már 3 millióval kevesebb. A tagdíjból eredő bevételek ugyanebben az időszakban 8,7 millióról 5 és fél millióra csökkentek.

Félreértés ne essék, szó sincs arról, hogy bárki is megkérdőjelezné a sport állami támogatásának létét. Állami támogatások, a tőkésországokban a mecénások támogatása nélkül komoly sportélet nem képzelhető el. A létesítmények építése és fenntartása, az eszközök beszerzése, a szakemberek képzése és foglalkoztatása, pusztán a sportrendezvények bevételeiből való finanszírozása megoldhatatlan. A legkisebb egyesület sem létezhet valamilyen bázis nélkül – ez természetes.

Mi tehát a probléma? Hol érheti szó az egyesületeket? Pontosan a saját házuk táján. Ott, hogy a számok tanúsága szerint csak az állami támogatásra és a bázisszervek támogatására alapozzák a pénzügyeiket. Szemmel láthatólag saját bevételek növelése a mellékes feladatok közé süllyedt. A rendezvények látogatottsága az elmúlt években fokozatosan csökkent. Igaz, nem minden esetben az egyesületek hibájából. Például a hétköznapokon, munkaidőben rendezett bajnoki labdarúgó-mérkőzéseket az irányító szövetség írta ki. De sok mást viszont nehéz volna másra áthárítani. Az egymást átfedő rendezvények, az alacsony színvonalú propagandatevékenység és néha a nézőt riasztó lelkesedés nélküli „produkció" erősen az egyesületi ügyek közé sorolható.

Amikor kezdett a nézőközönség száma csappanni a sporteseményeken, elsősorban a labdarúgó-mérkőzéseken, egyetlen lépés történt csak a nézők „becsalogatása" érdekében. Elmaradtak a televíziós közvetítések. A nézők száma azóta sem emelkedett. Az országos átlagot tekintve legalábbis. Mert bizonyos természetes mozgás azért van. A magasabb osztályba jutó csapatoknál természetes az emelkedés, a kiesetteknél a csökkenés. De a „stabil" csapatok nézőszáma legfeljebb stagnál. A stadionok csak egy-egy élvonalbeli csapattal való találkozó alkalmával telnek meg. Talán a villanyfényesítés – de az is csak nyáron – segít majd a nézőszám emelésében, bár önmagában az sem csodaszer.

A legjobb propaganda természetesen az, ha minden esemény önmagát „adja el". De az is igaz, hogy megfelelő reklám nélkül szinte semmit sem lehet eladni. Még sportesemény sem. Hogy milyen lenne a valóban jó sportpropaganda? Ez bizony reklámszakembereknek való kérdés. Vajon az országban hány sportegyesület érdeklődött ilyesmi után szakembertől? Az biztos, hogy könnyebb volna most hirtelenjében sok „jó" antireklámot felsorolni, mint a nézőt valóban csábító falragaszt, vagy bármi mást.

A nézőt megszerezni, élményt nyújtani neki, biztosítani az egyesülettel az állandó kontaktust, netán a nézőből sportköri tagot nevelni. Ezek azok a feladatok, amelyeket úgyszólván mindenütt meg kell oldani, ahol a saját bevételeket növelni szeretnék. A legfőbb persze: élményt nyújtani, hiszen unatkozni senki sem szeret, viszont a jó „produkcióért" a legtöbb ember szívesen fizet.

—K—

Közlemény

A február 8-i Magyarország–Csehszlovákia tenisz Király Kupa döntőre az OTSH által kiadott pályabelépők és sajtóbelépők nem érvényesek. Kivételt képez a megyei TSH által kiadott, meghatározott helyre szóló „A" típusú, valamint az állóhelyre érvényes „B" típusú pályabelépő.

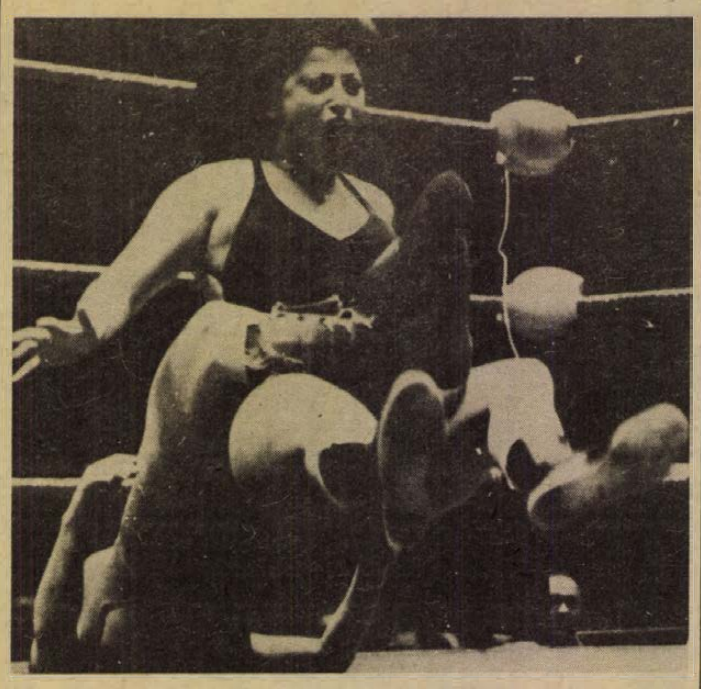

HOPPÁ!... Egy ilyen erőpróbától valószínűleg a legelszántabb férfiak is húzódoznának. Tény és való: a New Yorkban rendezett női pankrációs viadal résztvevői nem épp a gyöngébb nem tipikus képviselői...

Labdarúgás

A megyei I. osztály tavaszi sorsolása

I. forduló, II. 25.: Bóly–BTC, István-akna–Vajszló, Mágocs–Vasasi Bányász, Pécsi Postás–Sellye, Pécsi Kinizsi–Siklós, Mohács-Véméndi TE–Kesztyűgyár, Universitas PEAC–Mázaszászvár, Beremend–Szigetvár, Steinmetz – szabad.

II. ford., III. 4.: P. Kinizsi–Steinmetz, MVTE–Vasasi B., U. PEAC–Mágocs, Beremend–Sellye, Vajszló–Siklós, Bóly–Kesztyűgyár, István-akna–Mázaszászvár, PBTC–Szigetvár, Postás – szabad.

III. ford., III. 11.: Mázaszászvár–PBTC, Kesztyűgyár–István-akna, Siklós–Bóly, Sellye–Vajszló, Mágocs–Beremend, Vasasi B.–U. PEAC, Steinmetz–MVTE, Postás–P. Kinizsi, Szigetvár – szabad.

IV. forduló, III. 18.: Szabad – P. Kinizsi, MVTE–Postás, U. PEAC–Steinmetz, Beremend–Vasasi B., Vajszló–Mágocs, Bóly–Sellye, Siklós–István-akna, PBTC–Kesztyűgyár, Szigetvár–Mázaszászvár.

V. ford., III. 25.: Siklós–PBTC, Sellye–István-akna, Mágocs–Bóly, Vasasi B.–Vajszló, Steinmetz–Beremend, Postás–U. PEAC, Kinizsi–MVTE, Kesztyűgyár–Szigetvár, Mázaszászvár – szabad.

VI. forduló, IV. 1.: Szabad – MVTE, U. PEAC–P. Kinizsi, Beremend–Postás, Vajszló–Steinmetz, Bóly–Vasasi B., István-akna–Mágocs, PBTC–Sellye, Szigetvár–Siklós, Mázaszászvár–Kesztyűgyár.

VII. ford., IV. 8.: Mágocs–PBTC, Vasasi B.–István-akna, Steinmetz–Bóly, Postás–Vajszló, P. Kinizsi–Beremend, MVTE–U. PEAC, Siklós–Mázaszászvár, Sellye–Szigetvár, Kesztyűgyár – szabad.

VIII. ford., IV. 15.: Szabad – U. PEAC, Beremend–MVTE, Vajszló–P. Kinizsi, Bóly–P. Postás, István-akna–Steinmetz, PBTC–Vasasi B., Szigetvár–Mágocs, Mázaszászvár–Sellye, Kesztyűgyár–Siklós.

IX. forduló, IV. 22.: Steinmetz–PBTC, Postás–István-akna, Kinizsi–Bóly, MVTE–Vajszló, U. PEAC–Beremend, Sellye–Kesztyűgyár, Mágocs–Mázaszászvár, Vasasi B.–Szigetvár, Siklós – szabad.

X. forduló, IV. 29.: Szabad – Beremend, Vajszló–U. PEAC, Bóly–Mohács, István-akna–Kinizsi, PBTC–P. Postás, Szigetvár–Steinmetz, Mázaszászvár–Vasasi B., Kesztyűgyár–Mágocs, Siklós–Sellye.

XI. forduló, V. 6.: Kinizsi–PBTC, MVTE–István-akna, U. PEAC–Bóly, Beremend–Vajszló, Mágocs–Siklós, Vasasi B.–Kesztyűgyár, Steinmetz–Mázaszászvár, Postás–Szigetvár, Sellye – szabad.

XII. forduló, V. 13.: Szabad – István-akna, Szigetvár–Bóly, Mázaszászvár–Vajszló, PBTC–Beremend, Kesztyűgyár–U. PEAC, Siklós–MVTE, Sellye–P. Kinizsi, Mágocs–P. Postás, Vasasi B.–Steinmetz.

XIII. forduló, V. 20.: Mágocs – szabad, MVTE–Szigetvár, P. Kinizsi–Mázaszászvár, Postás–Kesztyűgyár, Steinmetz–Siklós, Vasasi B.–Sellye, U. PEAC–PBTC, Beremend–István-akna, Vajszló–Bóly.

XIV. forduló, V. 27.: Szabad – Vajszló, Bóly–Beremend, István-akna–U. PEAC, PBTC–MVTE, Szigetvár–P. Kinizsi, Mázaszászvár–Pécsi Postás, Kesztyűgyár–Steinmetz, Siklós–Vasasi B., Sellye–Mágocs.

XV. forduló, VI. 3.: Szabad – PBTC, Szigetvár–István-akna, Mázaszászvár–Bóly, Kesztyűgyár–Vajszló, Siklós–Beremend, Sellye–U. PEAC, Mágocs–MVTE, Vasasi B.–P. Kinizsi, Steinmetz–Postás.

XVI. forduló, VI. 10.: PBTC–István-akna, Bóly – szabad, Szigetvár–Vajszló, Mázaszászvár–Beremend, Siklós–U. PEAC, Sellye–MVTE, Kesztyűgyár–P. Kinizsi, Vasasi B.–P. Postás, Mágocs–Steinmetz.

XVII. forduló, VI. 17.: Vajszló–PBTC, István-akna–Bóly, szabad – Vasasi B., P. Kinizsi–Mágocs, Steinmetz–Sellye, P. Postás–Siklós, Beremend–Kesztyűgyár, Mohács–Mázaszászvár, U. PEAC–Szigetvár.

*

A megyei labdarúgó szövetség elnöksége módosította a kiesést és feljutást Szalánta visszalépése és a megyei II. osztály Tamási csoportjának 17-es létszáma miatt. A megyei I. osztályból kiesik a bajnokság befejeztével a 17. helyen végzett csapat, de amennyiben a megyei I. osztály bajnoka feljut az NB II-be, nem lesz kieső.

SPORT DN SPORT

Műkorcsolyázó EB

Vajda tizedik

Csütörtökön este erősen mérsékelt érdeklődés, foghíjas lelátók előtt került sor a műkorcsolyázó és jégtánc Európa-bajnokságon a második „döntőre", a férfiak szabadon választott gyakorlatainak bemutatására. A várakozásnak megfelelően a két éllovas, Hoffmann és Kovaljov között folytatódott a nagy küzdelem az aranyéremért.

A magyar színeket képviselő Vajda Lászlónak sikerült előbbrelépnie és bekerült az első tíz közé. Bár gyakorlatanyagában nem azt a programot mutatta be, amelyben jó néhány háromfordulatos ugrás is szerepelt, kisebb hibáktól eltekintve jól korcsolyázott és végül is megérdemelten szerezte meg a 10. helyet. A 23 éves karl-marx-stadti Jan Hoffmann ezúttal harmadszor szerezte meg az Európa-bajnoki címet.

A férfi műkorcsolyázás 1979. évi Európa-bajnoka: Jan Hoffmann (NDK) 18 hsz., 184.04 p., 2. Vlagyimir Kovaljov (Szovjetunió) 20, 183.98, 3. Robin Cousins (Nagy-Britannia) 19, 184.54.

A SZOT felhívása

A SZOT testnevelési és sportosztálya az 1979-es évre ismét meghirdeti a társadalmi sportlétesítményépítési mozgalmat a szakszervezetek működési területéhez tartozó üzemek, vállalatok, hivatalok, intézmények, valamint a szakmunkásképző intézetek részére.

Három kategóriában hirdetik meg a társadalmi pályaépítést:

I. Önálló építés üzemek, vállalatok, hivatalok, intézmények részéről,

II. Közös építés kisüzemek, munkahelyek összefogásával,

III. Szakmunkásképző intézetek önálló, vagy különböző munkahelyek besegítésével történő építése.

A társadalmi sportlétesítmény-építési akció 1979. október 31-én fejeződik be.

A legeredményesebb pályaépítő közösségek részére kategóriánként 2 db 40 000 Ft, 4 db 30 000 Ft, 6 db 20 000 Ft összegű díj odaítélésére kerül sor.

A hétvége sporteseményei

Labdarúgás. A hét végén folytatódnak a Hétfői Dunántúli Napló Kupa mérkőzései. Szombaton délután a csoport élén álló PVSK a 2. helyen álló Szekszárdot látja vendégül Pécsett, a Vasutas sportpályán. Vasárnap délután Komlón is HDN Kupa mérkőzés, ahol a hazaiak Szigetvárral veszik fel a küzdelmet. Az NB-s kupamérkőzések hétvégi kiírásában szerepelt a PMSC—Székesfehérvári MÁV Előre találkozó. A mérkőzést a PMSC jugoszláviai tartózkodása miatt nem játsszák le, az eredeti tervtől eltérően. A megyebajnokságban és a járási bajnokságban szereplő csapatok Steinmetz Kupa mérkőzéseket vívnak.

Kosárlabda. A PVSK női csapata szombaton délután a válogatott játékosokkal felvonuló Vasas Izzót fogadja Pécsett, a városi sportcsarnokban az NB I. mérkőzései során. A PVSK férfi csapata két mérkőzést vív a hét végén. A vasutasok Székesfehérváron a Videotonnal, vasárnap Budapesten a Csepellel játszanak. Nemcsak a nők, de a férfiak is nehéz ellenfelet kaptak.

Kézilabda. A városi sportcsarnokban vasárnap egész nap játszanak kézilabda-mérkőzéseket a Dunántúli Napló Kupáért. Az első találkozót, a PMSC III.—BTC II. női másodosztályú mérkőzést már reggel 7 órakor elkezdik. Az utolsó mérkőzésre este fél 8-kor kerül sor. Délelőtt három, délután négy I. osztályú mérkőzést játszanak, a találkozók közül kiemelkedik a Kesztyűgyár—PMSC férfi és női I. osztály összecsapás.

MŰSOR

FEBRUÁR 3., SZOMBAT

LABDARÚGÁS. HDN Kupa mérkőzés: PVSK—Szekszárd, PVSK-pálya 14.30. Steinmetz Kupa mérkőzések: PVSK II.—BTC, Verseny u. Bőrgyár-pálya 12.15. Sellye—PMSC II. Verseny utca, Bőrgyár-pálya 14.00.

KOSÁRLABDA. NB I. mérkőzések: PVSK—Vasas Izzó, női csapatok, városi sportcsarnok 16.30. Videoton—PVSK férfi csapatok, Székesfehérvár 16.00.

TEKE. NB I. mérkőzés. Postás SE—Pécsi Gázmű, Budapest 14.00.

VÍVÁS. Országos junior bajnokság, pécsi versenyzők részvételével, Budapest 8.00.

FEBRUÁR 4., VASÁRNAP

KÉZILABDA. Dunántúli Napló Kupa mérkőzések, városi sportcsarnok, PMSC III.—BTC II. női II. o. 7.00. Bóly—Kozármisleny, férfi III. o. 7.32. Kesztyűgyár II.—U. PEAC II. női II. o. 8.14. Szentlőrinc II.—Siklós II. férfi III. o. 8.46. Siklós—U. PEAC II. férfi II. o. 9.28. BTC—Universitas PEAC női I. o. 10.10. U. PEAC—Dombóvár férfi I. o. 10.52. Szekszárd—PMSC II. női I. o. 11.44. Sportiskola—Szekszárd férfi II. o. 12.26. Mecseknádasd—Szentlőrinc férfi II. o. 13.18. Mecseknádasd—Gázmű női II. o. 13.50. Mecseknádasd II.—Kesztyűgyár II. férfi III. o. 14.22. Zsolnay—MEZŐGÉP női I. o. 15.04. Komló—PMSC II. férfi I. o. 15.46. Kesztyűgyár—PMSC I. női I. 16.48. Kesztyűgyár—PMSC férfi I. o. 17.20. Széchenyi—István-akna férfi II. o. 18.12. Siklós—Sportiskola, női II. o. 18.54. Sportiskola II.—István-akna II. férfi III. o. 19.26.

KOSÁRLABDA. NB I. mérkőzés. Csepel—PVSK, férfi csapatok, Csepel 10.30.

SAKK. OB I. mérkőzés. XXIV. sz. Volán—PMSC, Budapest 9.00.

VÍVÁS. Országos junior bajnokság, pécsi versenyzők részvételével, Budapest 8.00.

LABDARÚGÁS. HDN Kupa mérkőzés: Komló—Szigetvár, Komló 14.30. Steinmetz Kupa mérkőzések: Komló II.—Kesztyűgyár, Zsolnay-pálya 9.30, Vasasi Bányász—Zsolnay, Zsolnay-pálya 11.15, Pécsvárad—U. PEAC, ifjúsági stadion 9.30, István-akna—PMSC ifi, ifjúsági stadion 11.15, Vajszló—Siklós, Kovácstelep 9.30, Kinizsi—Mágocs, Kovácstelep 11.15, Geresdlak—Nagyharsány, Mohács 9.30, Bóly—Mohács-Véméndi TE II. Mohács 11.15, Beremend—Gázmű, Gázmű-pálya 9.30, Postás—Villány, Gázmű-pálya 11.15.

Súlyemelő-világranglista

A Nemzetközi Súlyemelő Szövetség budapesti irodájában elkészült az 1978. évi hivatalos világranglista. A tíz súlycsoportban összesen 119 sportoló neve került a listára. 15 országból.

A sportágban meglévő egyértelmű szovjet fölényt mutatja, hogy a 119 versenyzőnek több mint a fele szovjet súlyemelő, 65 reprezentánsuk ért el 1978-ban olyan eredményt, amely a világranglista élőkelő helyeire jogosítja őket.

A szovjet súlyemelők mellett Kuba 2 és Bulgária 1 első helyet érdemelt ki.

A világranglista meglepetése, hogy Vaszilij Alekszejev, a „súlyemelés királya" hosszú uralkodása után az 1978-ban elért 415 kilós eredményével még „dobogóra" sem kerülhetett.

A világranglista 119 helye az alábbiak szerint oszlik meg a 15 ország között: 65: Szovjetunió, 11: Lengyelország, 8: Magyarország, Bulgária, 6: Kuba, 5: Kína, NDK, 3: Japán, 2: Csehszlovákia, 1: Irán, Koreai NDK, NSZK, Románia, Svájc, Svédország.

Pénzbüntetéssel sújtották John Watsont

Teddy Mayer, az McLaren Forma 1. csapat menedzsere közölte, hogy versenyzőjét, az északír John Watsont, a Versenyautósok Nemzetközi Sportszervezete (CSI) 10 ezer svájci frankra büntette az argentin Grand Prix-n január 21-én, az első rajt után hibájából bekövetkezett karambolért, amelynek nyolc autó volt az „áldozata" és a pilóták közül a dél-afrikai Jody Scheckter, valamint a brazil Nelson Piquet könnyebben megsérült.

Jó állapotban ELADÓ ZUK A-11 1,0 t

kistehergépkocsi.

Érdeklődni:

SZÖVAUT Üzemegység, Pécs, Megyeri út 53.

Üzemegység-vezetőnél.

A Villány-Mecsekaljai Borgazdasági Kombinát villányi gazdasága eladásra kínál

3 m-es vb-oszlopot 20 Ft/db áron

Ugyintéző: Solmosi Tibor. Telefon: Villány 141.

Ipari vállalat ANYAGBESZERZŐKET keres

Részletes önéletrajzot kérünk mellékelni.

„Megbízható munkaerő"

jeligére a Hunyadi úti hirdetőbe.

Dunántúli Napló

Az MSZMP Baranya megyei Bizottságának lapja

Főszerkesztő: **Mitzki Ervin**

Főszerkesztő-helyettesek: **Báling József** és **Hallama Erzsébet**

Szerkesztőségi ügyelet 8–20 óráig 10-053, 20 óra után 15-726

Kiadja a Baranya megyei Lapkiadó Vállalat

Felelős kiadó: **Braun Károly**

Szerkesztőség és kiadóhivatal: Pécs, Pf.: 134. Hunyadi út 11. 7601 Telefon: 15-000, 15-762, 15-852, 15-245, 15-264

Szerkesztőség telex: 12-421

Kiadó telex: 12-320

Készült ofszet rotációs eljárással Saphir 96-os gépen Pécsi Szikra Nyomda Pécs, Engel János u. 8. 7630 Tel.: 13-177, 13-696. Telex: 12-211 Felelős vezető: **Szendrői György**

Terjeszti a Magyar Posta

Előfizethető a hírlapkézbesítő postahivataloknál és kézbesítőknél.

Előfizetési díj egy hóra 30,– Ft, negyedévre 90,– Ft, egy évre 360,– Ft

Indexszám: 25 054

ISSN 0133–2007

Világ proletárjai, egyesüljetek!

Dunántúli Napló

XXXVI. évfolyam, 34. szám
1979. február 4., vasárnap
Ára: 1,60 Ft

Az MSZMP Baranya megyei Bizottságának lapja

A Központi Statisztikai Hivatal jelentése

az 1978. évi terv teljesítéséről, a népgazdaság fejlődéséről

1978-ban a termelés növekedése az iparban megközelítette, az építőiparban és a mezőgazdaságban elérte a tervezettet. Az aktív keresők száma a népgazdaság egészében valamivel több, ezen belül az anyagi ágakban kevesebb volt, mint 1977-ben. A termelés növekedése a munkatermelékenység emelkedéséből származott. A lakosság jövedelmének és fogyasztásának növekedése megközelítette a tervezettet. Az ország termelő állóeszközei, valamint lakásállománya, egészségügyi, szociális és kulturális létesítményei bővültek és korszerűsödtek.

Az előrehaladást jelző eredmények mellett azonban néhány fontos területen nem érvényesültek kielégítően a tervben meghatározott követelmények. A gazdálkodás hatékonysága az előirányzottnál csak kisebb mértékben javult. A termelés anyag- és eszközigényessége fokozódott. Elmaradt az igényektől a termékszerkezet korszerűsítése. A belföldi felhasználás növekedése meghaladta a termelés növekedését. A kivitel alig, a behozatal jelentősen emelkedett. Mindennek fontos szerepe volt abban, hogy a népgazdaság egyensúlyi helyzete az előző évinél kedvezőtlenebbé vált.

A megtermelt nemzeti jövedelem 1978-ban több mint 510 milliárd forint volt, összehasonlító áron mintegy 4 százalékkal haladta meg az előző évit. A növekedés nem érte el a tervben előirányzott 5 százalékot részben mert a bruttó termelés a számítottnál mérsékeltebben emelkedett, másrészt, mert az anyagi ráfordítások a termelést meghaladóan nőttek.

A belföldi felhasználáson belül a lakosság fogyasztása a tervezetthez közelállóan, 3 százalékkal emelkedett. A felhalmozás a tervezett csökkenéssel szemben mintegy 25 százalékkal nőtt. Ebben szerepet játszott, hogy a tervezett csökkenés helyett a beruházások összehasonlító áron körülbelül 4 százalékkal nőttek, de különösen a készletfelhalmozás volt nagymértékű. Mindezek következtében a belföldi felhasználáson belül tovább nőtt a felhalmozás aránya.

Néhány fontosabb termék termelése

	Az 1978. évi termelés mennyisége	Az 1978. év, az 1977. év százalékában
Villamos energia, milliárd kWó	25,5	109,2
Szén, millió tonna	25,7	100,8
Kőolaj, millió tonna	2,2	100,4
Földgáz, milliárd köbméter	7,3	111,1
Acél, millió tonna	3,9	104,1
Hengerelt acél, millió tonna	3,2	103,6
Bauxit, millió tonna	2,9	98,3
Timföld, ezer tonna	785,4	99,9
Alumínium, félgyártmány, ezer tonna	150,5	107,7
Tégla, milliárd darab	1,9	99,5
Cement, millió tonna	4,8	103,1
Műtrágya, hatóanyagban, ezer tonna	887,3	110,2
Növényvédőszer, hatóanyagban, ezer tonna	21,2	123,8
Műanyagok, ezer tonna	212,8	143,5
Vegyi szálak, ezer tonna	28,4	109,2
Autóbusz, ezer darab	13,1	110,3
Számítástechnikai termékek, folyó áron, milliárd Ft	4,5	107,4
Rádió, ezer darab	264,0	102,1
Televízió, ezer darab	434,7	102,7
Hűtőszekrény, ezer darab	432,1	94,9
Mosógép, ezer darab	223,2	110,2
Pamutszövet, millió négyzetméter	365,0	99,8
Gyapjúszövet, millió négyzetméter	42,6	99,7
Kötött alsó- és felsőruha, ezer tonna	15,1	97,4
Cipő, millió pár	45,9	100,2
Fogyasztói tej, millió liter	783,2	102,1
Vágott baromfi, ezer tonna	156,5	104,4
Napraforgóolaj, ezer tonna	73,7	109,9
Sör, millió hektoliter	7,2	103,4

A népgazdaság 1978. évi fejlődésének főbb mutatószámai

	Terv 1978. év	Tény 1977. év százalékában
Nemzeti jövedelem	105	104
Ipari termelés	105,5—106	105,2
Országos építési-szerelési teljesítmény	104 —105	105
Mezőgazdasági termékek termelése	102 —103	102
Egy lakosra jutó átlagos nomináljövedelem	107 —107,4	107,5—108
Egy keresőre jutó nominálbér	107	108
Fogyasztói árszínvonal	104	104,6
Egy lakosra jutó reáljövedelem	103 —103,2	103
Egy keresőre jutó reálbér	102,8—103	103
A lakosság fogyasztása	103,4—103,6	103
A szocialista szervek beruházásai, milliárd Ft	180 —182	196,5
Lakásépítés, ezer db	90	88

Ipar, építőipar

A szocialista ipar bruttó termelése a tervezettnél valamivel mérsékeltebben, 5,2 százalékkal nőtt. A termelés növekedése az élelmiszeriparon kívüli ágazatokban együttvéve 6,1 százalék, az élelmiszeriparban az előző évi magas szinthez képest mérsékelt, 1,2 százalék volt. Az átlagosnál nagyobb mértékben növelte termelését a vegyipar, 10,7 százalékkal, a villamosenergia ipar, 9,8 százalékkal, az építőanyagipar 7,6 százalékkal és a gépipar 6,4 százalékkal. A bányászat, a kohászat és a könnyűipar termelése 2–3 százalékkal emelkedett.

A termelés mennyiségének tervezettet megközelítő növekedése nem járt együtt a termelés összetételének és szervezettségének, a termékek minőségének és választékának szükséges mértékű javulásával. A termékszerkezet korszerűsítése több ipari ágazatban, főként a gépiparban és a ruházati iparban az indokoltnál lassúbb ütemben haladt. Az ipari ráfordítások hatékonysága nem javult a tervezett mértékben.

1978-ban az ipar elsősorban a belföldi felhasználók részére növelte értékesítését. Legnagyobb mértékben, 18 százalékkal a beruházási célú eladások növekedtek. Az előző évi szerény növekedés után 5 százalékkal emelkedett a nagy- és kiskereskedelem részére értékesített ipari termékmennyiség. A korábbi éveknél gyorsabban növelte az ipar a termelési célú értékesítést is. Az exportra történő értékesítés csak mérsékelten emelkedett.

Az ipar anyagellátásában a hazai termelés bővülése mellett növekedett az anyagimport szerepe. Az energiahordozók és anyagok behozatala a termelés növekedését jóval meghaladóan fokozódott.

A foglalkoztatottak száma a szocialista iparban éves átlagban 1 687 100 fő volt, 1400 fővel, 0,1 százalékkal kevesebb, mint 1977-ben. A munkatermelékenység 5,3 százalékkal emelkedett.

(Folytatás a 2. oldalon)

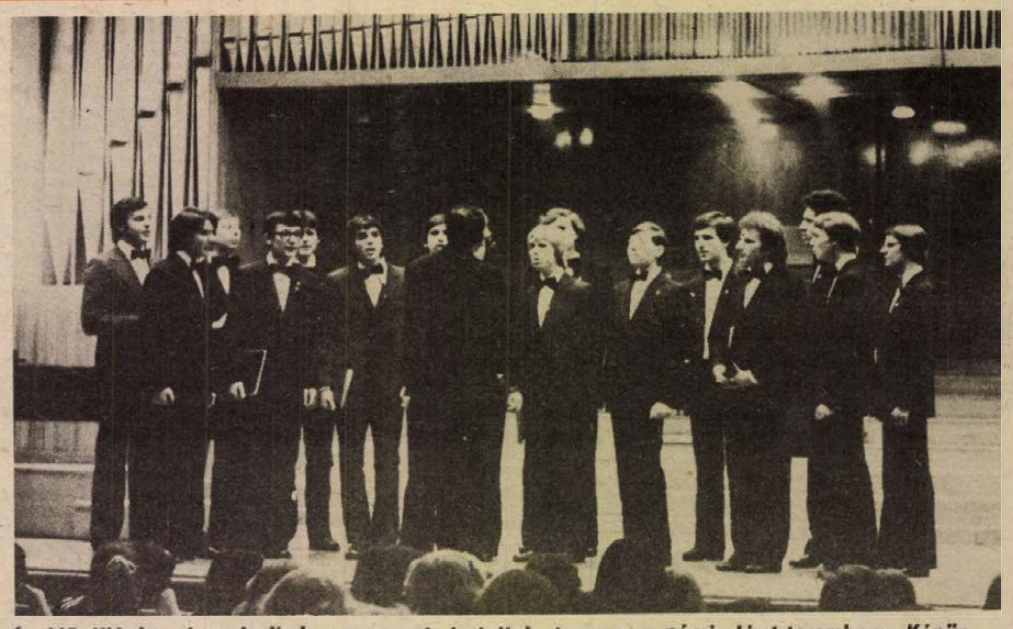

Éneklő ifjúság cimmel díszhangversenyt tartottak tegnap a pécsi Liszt-teremben. Képünkön a Nagy Lajos Gimnázium vokálegyüttese énekel, Ivasivka Mátyás vezényletével. (Tudósítás a 2. oldalon.) — Szokolai felv. —

Többet, jobbat, olcsóbban

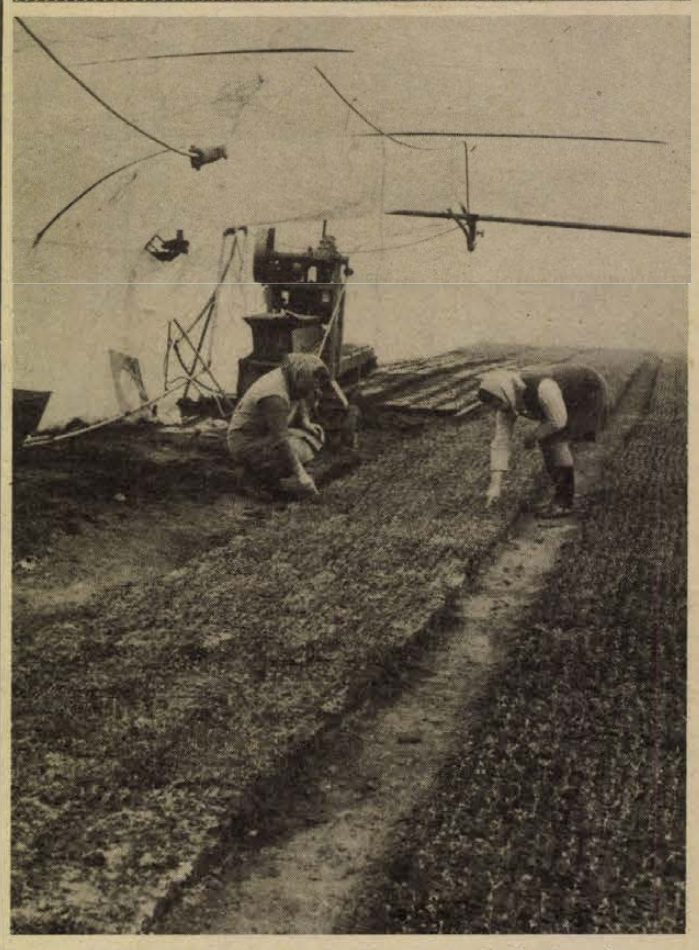

Korszerű fóliás kertészet a görcsönyi termelőszövetkezetben

A jövő útja a „konténeres" zöldségtermesztés

Új módszerek a fóliakertészetben

Baranyában egyre több kistermelő kapcsolódik a fóliatermesztéses rendszerbe, a primőrzöldség-termelési kedv örvendetesen növekedik. A termelő érdeke természetesen a belőle származó pénzhaszon, a fogyasztó pedig olcsón akar jót és szépet vásárolni. Mindkettő természetes igény, s úgy néz ki, hogy a termelői és fogyasztói érdekek szembekerülnek egymással. Ezt a szembenállást fel lehet oldani, ha olyan módszert alkalmaznak, amivel kevesebb munkával többet, olcsóbban lehet termelni.

Ezekről az új, a zöldségtermesztési intézet által kikísérletezett gazdaságosabb módszerekről tartott tegnap Siklóson szakmai ismertető előadást a kistermelők részére *dr. Túri István*, a Kertészeti Egyetem Zöldségtermesztési Intézetének igazgatóhelyettese. Előadásában elmondta, a zöldségtermesztés nagy gondja, hogy két-három év után már jelentkezik az úgynevezett talajuntság. Elszaporodnak ilyenkor a talajban a vírusok, gombafonalak, fonalférgek, s ezek jelentősen gátolják a bőséges és jó minőségű termést. Eddig, az ennek megakadályozására történt módszerek – földrétegelhordás, talajgőzölés – nagyon munka- és költségigényesek voltak. Az új módszer a konténeres palántanevelés és konténeres termesztés. A palántákat fóliával bélelt ágyban tiszta homok és érett istállótrágya keverékében nevelik – ezzel az eddigi munkaigényes tápkockázást kiiktatják – a megerősödött palántákat pedig egy méter mély, földbesüllyesztett fóliakonténerekbe ültetik, amelybe minden egyké évben újra jó minőségű talajt lehet tölteni. Ezzel a talajuntság problémája megszűnik, nagyobb terméseredményeket lehet elérni.

A fűtött fóliasátor szintén költséges. Sokba kerül a fűtőberendezés, s a fűtőenergia sem olcsó. A jövő útja a vízfüggönyös fóliasátor. Ennél kétrétegű fóliasátrat kell építeni, s a két réteg közé fagyveszélyes időben vizet permeteztetni. Ezzel kellő szigetelést lehet elérni a fagy ellen, s a sátron belül a talaj hője is jobban érvényesül. Míg a fűtött sátrakban előállított saláta olajköltsége fejenként 4 forint, addig a vízfüggönyös módszernél az energiaköltség 2 forint.

Reméljük, az új módszerek nemcsak termékeny talajra, hanem termékeny fülekre is találnak a kistermelők között, hiszen tevékenységük jelentős. Ahogy *Balázs János*, a MESZÖV termeltetési osztályvezetője az előadást megnyitó beszédében ismertette, a ZÖLDÉRT a primőr áruk 70 százalékát ezektől a kistermelőktől kapja és míg 1973-ban még csak 15 000 négyzetméter területen volt fóliakertészet, addig 1978-ban már 280 000 négyzetméterre növekedett ez a terület. Ennek következtében szerencsére zöldségellátásunkban az utóbbi években nincs probléma, most az árak további emelkedését kell megakadályozni az ésszerű, gazdaságos új módszerekkel.

S. Zs.

A Központi Statisztikai Hivatal jelentése

(Folytatás az 1. oldalról)

Az év folyamán az ipar állóeszközei bővültek és korszerűsödtek. A Borsodi Vegyi Kombinát új PVC gyára évi 150 000 tonna PVC-porgyártó és évi 124 000 tonna marónátrongyártó kapacitással termel. A Tiszai Vegyi Kombinát új polipropilén gyárában belépett 40 000 tonna évi polipropiléngyártó kapacitás. Elkészült a 750 kV-os távvezeték Albertirsa–országhatár közötti szakasza. A Tiszai Hőerőmű 1978-ban üzembe helyezett blokkjai a villamos erőművek teljesítőképességét további 430 MW-tal, 9 százalékkal bővítették. Az Ózdi Kohászati Üzemek acéltermelést növelő beruházása – amelynek felét már 1977-ben üzembe helyezték – teljesen befejeződött. Átadták a Zalaegerszegi Hűtőházat, amelyen belül 11 500 tonna mélyhőmérsékletű tárolórész és évi 11 600 tonna mirelitárut előállító üzem létesült. Megkezdte termelését a Gyulai Húskombinát, amely évi 21 600 tonna hús és évi 2800 tonna szárazáru-gyártó kapacitásbővítést jelent.

Az országos építési-szerelési teljesítmény a tervben előírt 4–5 százalékos ütemnek megfelelően mintegy 5 százalékkal, ezen belül a kivitelező építőipari szervezeteknél 5,8 százalékkal emelkedett. A kivitelező építőiparban foglalkoztatottak száma 0,3 százalékkal meghaladta az előző évit. Bővült és korszerűsödött az építőipar gépparkja, javultak a dolgozók munkakörülményei.

Mezőgazdaság, erdőgazdálkodás, vízgazdálkodás

A mezőgazdasági termelés 1978-ban az előző évi jelentős emelkedés után 2 százalékkal nőtt. A növénytermelés termelési értéke, egyes ágazatok kiemelkedő eredményei ellenére alig haladta meg az előző évit és nem érte el a tervezettet. Az állattenyésztés fejlődése viszont jelentősebb, a tervezettnél nagyobb volt. A mezőgazdaság anyagi ráfordításai erőteljesebben nőttek, mint a termelés.

Gabonafélékből 13,3 millió tonna termett, 9 százalékkal több, mint 1977-ben. A többlettermés — a tervnek megfelelően – nagyobbrészt a hozamok emelkedéséből származott. A búza hektáronkénti 4280 kg-os átlaghozama 5,7 százalékkal, a kukorica hektáronkénti 5200 kg átlagtermése 12 százalékkal haladta meg az előző évit. A cukorrépatermés több mint 7 százalékkal nőtt. A burgonyatermés, míg a korábbi években csökkent, 1978-ban 19 százalékkal meghaladta az előző évit.

Csökkent a termés rizsből, néhány ipari növényből és egyes szálas és lédús takarmányfélékből. Az 1977. évi jó terméseredményekhez képest 10–15 százalékkal kevesebb termett zöldségből, gyümölcsből és szőlőből.

A vágóállatok és állati termékek termelése a tervezettnél gyorsabban nőtt: a vágóállattermelés 4 százalékkal, a tojás és a tej termelése 5, illetve 6 százalékkal, a gyapjúé 9 százalékkal.

A szarvasmarha-állomány az év végén megközelítette a 2 milliót és lényegében azonos volt az 1977. december 31-ivel. A sertésállomány – a tenyésztés ingadozásainak kiküszöbölésére hozott intézkedések eredményeként – három éve közel azonos nagyságú. 1978. december 31-én 8 millió sertés volt az országban, 2 százalékkal több, mint egy évvel ezelőtt. A nagyüzemek juhállománya 2 millióról 2,3 millióra szaporodott.

A dolgozók átlagos állományi létszáma az állami mezőgazdaságban és a mezőgazdasági szövetkezetek közös gazdaságaiban 780 ezer volt, 0,5 százalékkal kevesebb, mint az előző évben.

A mezőgazdasági beruházások a tervezett csökkenéssel szemben növekedtek. Az üzemek többek között 4000 traktort, 4720 tehergépkocsit, 2220 gabonakombájnt vásároltak. A gépi vonóerő-kapacitás 7 százalékkal nőtt.

Az erdőtelepítés és -felújítás 1978-ban tervszerűen folyt. A fakitermelés a tervezettnél mérsékeltebben emelkedett.

Az árvízvédelmi fővédvonalak, valamint a belvízrendszerek a tervezettnek megfelelően épültek. A lakossági vízellátás fejlesztése megközelítette, a közcsatornahálózat építése és a szennyvíztisztítás nem érte el a tervezettet.

Szállítás és hírközlés

A közlekedési vállalatok áruszállítási teljesítménye a tervezettet kissé meghaladó, személyszállítási teljesítménye a tervezettet megközelítő mértékben növekedett.

A szállított áruk mennyisége 4,9 százalékkal volt több az előző évinél. A távolsági személyszállítást 1,2 milliárd utas vette igénybe, a növekedés 1,8 százalék volt. A helyi tömegközlekedés 2,5 milliárd utast szállított, 1,9 százalékkal többet, mint az előző évben.

1978-ban 15 villamos- és 15 Diesel-mozdonyt, 1881 darab vasúti teherkocsit és 33 darab HÉV motor- és pótkocsit szereztek be. Az év folyamán 21 500 tehergépkocsit helyeztek üzembe.

A közúti tömegközlekedés javítását szolgálta az év folyamán forgalomba állított több mint 1400 autóbusz, 37 trolibusz és 26 villamos. Az év folyamán a személygépkocsi-állomány 97 000 darabbal nőtt és az év végén meghaladta a 830 ezret, ebből 788 ezer a lakosság tulajdonában volt.

A közutakon mintegy 1700 km hosszúságban korszerűsítést és útburkolat-erősítést végeztek, 200 km új út épült. Átadták a forgalomnak az M–3-as autópálya Budapest–Gödöllő közötti 23,5 km-es szakaszát.

A telefon-főközpontok befogadóképessége 33 ezer, az alközpontoké 30 ezer állomással, 5–5 százalékkal bővült. A települések közötti közvetlen összeköttetésre az összes főállomás 72 százaléka alkalmas. Az év végén 27 országgal volt közvetlen távhívásos kapcsolatunk. A levélirányítás korszerűsítésére Budapesten levél-feldolgozó automatát helyeztek üzembe.

Külkereskedelem

A népgazdaság fejlődésében nagy jelentőségű nemzetközi gazdasági kapcsolataink 1978-ban tovább fejlődtek. E kapcsolatokban meghatározó szerepe volt a szocialista országokkal való tervszerű együttműködésnek: az áruforgalom bővülése mellett folytatódott a termelési, a tudományos és műszaki együttműködés, a közös beruházások megvalósítása.

A külkereskedelmi forgalom nagyobb részét változatlanul a szocialista országokkal bonyolították le, de nőtt a forgalom a nem szocialista országokkal is. Ez utóbbi viszonylatokban az áruforgalom, részben a kedvezőtlen piaci feltételek, részben a gazdálkodásban meglévő hiányosságok hatására, a tervtől eltérően alakult. A behozatal a számítottnál gyorsabban, a kivitel az előirányzottnál lassabban emelkedett.

A forgalomnak a tervezettől eltérő alakulása miatt a számítottnál nagyobb behozatali többlet keletkezett, elsősorban a nem rubel elszámolású forgalomban.

Beruházás

A szocialista szervek 196,5 milliárd forintot fordítottak beruházásra, a tervben előirányzott 180–182 milliárd forintnál mintegy 15 milliárd forinttal többet. Ez folyó áron 8 százalékkal, volumenben 4 százalékkal haladta meg az előző évit. A fejlesztési eszközöket, a tervvel összhangban, a korábbi éveknél valamivel nagyobb mértékben fordították a folyamatban lévő beruházásokra.

A központi állami beruházások az előirányzottnál mérsékeltebben, folyó áron 6 százalékkal nőttek. A vállalatok és szövetkezetek a számítottnál nagyobb fejlesztési forrásokkal rendelkeztek, beruházásaik az előirányzott csökkenés helyett gyors ütemben, 10 százalékkal emelkedtek. Ebből adódott a beruházási előirányzat jelentős túllépése. A vállalati beruházások növekedésében szerepe volt az exportfejlesztő beruházásoknak.

A beruházások építési hányada csökkent, a gépeké, beleértve az import gépeket is, nőtt. A népgazdasági ágak közül leggyorsabban az építőipar, valamint a mezőgazdaság és erdőgazdálkodás beruházásai emelkedtek.

Jövedelmek, fogyasztás

A lakosság jövedelme és fogyasztása a tervezett ütemet megközelítően emelkedett. A nominál jövedelmek növekedése valamivel meghaladta az előirányzatot. A munkabérek növekedésében a vállalati hatáskörben megvalósított béremelések mellett szerepe volt az 1977. év második felében végrehajtott, de hatásukban 1978-ra is áthúzódó, valamint az 1978. évi központi intézkedéseknek. A munkások és alkalmazottak egy keresőre jutó havi átlagkeresete meghaladta a 3700 forintot. A nominál bérek tervezettnél némileg nagyobb növekedése mellett a fogyasztói árak is valamivel gyorsabban emelkedtek a tervben számítottnál. Így az egy keresőre jutó reálbér lényegében a tervezett ütemben nőtt és mintegy 3 százalékkal haladta meg az előző évit. A termelőszövetkezeti tagok és alkalmazottak reálkeresete ennél mérsékeltebben emelkedett. Ugyancsak nőtt a társadalmi juttatások értéke. Az egy lakosra jutó reáljövedelem kb. 3 százalékkal volt nagyobb az 1977. évinél.

A pénzbeni társadalmi juttatások összege mintegy 8 százalékkal nőtt. Ezen belül nyugdíjakra mintegy 40 milliárd forintot fizettek ki, 10 százalékkal többet, mint egy évvel ezelőtt. A nyugdíjasok és járadékosok száma 46 ezerrel nőtt és az év végén 1 974 000-et tett ki. Családi pótlékra az év folyamán 8,8 milliárd forintot fizettek ki, 3 százalékkal többet az 1977. évinél. Gyermekgondozási segélyen 1978 decemberében 277 000 anya volt, 13 000-rel kevesebb, mint egy évvel ezelőtt. Gyermekgondozási segélyre 3,7 milliárd forintot folyósítottak, valamivel kevesebbet az előző évinél.

A takarékbetét-állomány 17,4 milliárd forinttal, év végére 124,9 milliárd forintra emelkedett.

A kiskereskedelmi forgalom értéke 1978-ban 281 milliárd forint volt, összehasonlító áron 3,9 százalékkal több az előző évinél. A forgalom a tervben számítottnál valamivel mérsékeltebben nőtt. Az élelmiszerek és élvezeti cikkek eladása 1,9 százalékkal, a ruházati cikkeké 2,9 százalékkal, a vegyes iparcikkeké 6,7 százalékkal fokozódott.

Az áruellátás 1978-ban élelmiszerekből — egyes zöldséggyümölcsfélék kivételével — kiegyensúlyozott volt. A ruházati cikkek kínálata összességében az előző évhez képest kismértékben javult, egyes termékcsoportokban azonban továbbra is előfordult választékhiány. A vegyes iparcikkek eladásának gyors növekedése mellett egyes cikkekből — például hazai gyártású automata mosógép, villanybojler, vastömegcikk, egyes építőanyagok — a kínálat a keresletet nem elégítette ki.

A kiskereskedelem üzlethálózata 1978-ban tovább bővült. A főváros üzlethálózatának fejlődése a tervezettnél kissé lassúbb, ami elsősorban a lakótelepek üzlethálózatának nem kielégítő ütemű fejlesztésével függ össze.

A fogyasztói árak a tervezett 4 százaléknál nagyobb mértékben, 4,6 százalékkal emelkedtek. A számítottat meghaladó növekedés lényegében az égetett szeszes italok július 24-vel végrehajtott központi áremeléséből adódott.

Az országban a tervezett 90 ezernél mintegy 2 ezerrel kevesebb lakás épült fel. Állami erőből — főként a budapesti lakásépítkezések elmaradása következtében — a tervezettnél kevesebb lakás készült el, de a lakosság lakásépítése sem érte el a számítottat.

Népesség, foglalkoztatottság, egészségügyi és kulturális ellátás

1979. január 1-én az ország népessége 10,7 millió fő volt, 28 ezer fővel több, mint egy évvel ezelőtt.

Az év folyamán 168 ezer gyermek született élve. A meghaltak száma 140 ezer volt. 1000 lakosra 15,7 élveszületett és 13,1 halálozás jutott. Az élveszületések aránya kisebb, a halálozásoké nagyobb volt az 1977. évinél. 1000 lakosra számítva 2,6 természetes szaporodás jutott, az előző évi 4,3-del szemben. A csecsemőhalandóság tovább csökkent, az 1977. évi 26-ról 24-re.

1979. január 1-én az aktív keresők száma 5 076 000 fő volt, 7000 fővel, 0,1 százalékkal több, mint egy évvel korábban. Ezen belül az iparban, valamint a mezőgazdaságban és erdőgazdálkodásban a korábbi évekhez hasonlóan némileg csökkent a létszám, a többi ágazatban kissé emelkedett.

Az állami költségvetésből egészségügyi ellátásra 14 milliárd forintot fordítottak. A kiadások nagyobb hányada a fekvőbeteg-ellátást szolgálta. 1978-ban a kórházi beruházások a tervezettnek megfelelően alakultak. A ténylegesen igénybe vehető kórházi ágyak száma azonban – a kórházi rekonstrukciók, tatarozások, átépítések miatt – az év végén lényegében ugyanannyi volt, mint egy évvel korábban. Az orvosok száma az év folyamán 700-zal, 29 200-ra emelkedett. Egy általános körzeti orvosra valamivel kevesebb lakos ellátása jutott, mint 1977-ben. Az összes körzeti orvosi állások 5,3 százaléka betöltetlen volt. A bölcsődék befogadóképessége az év végén 58 100 volt, 2800-zal több, mint egy évvel azelőtt.

Az állami költségvetés 21 milliárd forintot fordított az oktatási intézményekre. Az óvodák befogadóképessége az év folyamán bővült és decemberben elérte a 345 000-et.

Rendszeres iskolai oktatásban az 1978/79-es tanévben 1,8 millióan vesznek részt. Ezen belül a nappali tagozatokon az alsófokú oktatásban a létszám emelkedett, a középfokon csökkent és a felsőfokú oktatásban nem változott. Alsófokú oktatásban vesz részt a 6–13 évesek 98,8 százaléka, szakmunkástanuló a 14–16 évesek 40,5 százaléka, középiskolai tanuló a 14–17 évesek 38,8 százaléka, főiskolai vagy egyetemi hallgató a 18–22 évesek 8,3 százaléka. 1978-ban nappali tagozaton 46 ezren, esti és levelező tagozatokon 34 ezren érettségiztek. Az egyetemek és főiskolák nappali tagozatán 15 ezren, esti és levelező tagozatokon 14 ezren szereztek oklevelet.

Közművelődésre és sportra az állami költségvetés 6 milliárd forintot fordított. Az év folyamán a televízió előfizetők száma 75 ezerrel nőtt és az év végén 1000 lakosra 246 televízió előfizető jutott.

Idegenforgalom

1978-ban nagymértékben nőtt az idegenforgalom: 17 millió külföldi érkezett az országba, 4,5 millióval több, mint 1977-ben. Egy napnál hosszabb ideig 10 millió turista tartózkodott hazánkban, számuk 2,8 millióval nőtt. A Magyarországot felkereső külföldiek többsége – 90 százaléka – a szocialista országokból érkezett. A kereskedelmi szállóhelyek bővítése nem tartott lépést a turisták számának növekedésével. Ennek következtében egyes – főleg budapesti és balatoni – szálláshelyek a főidényben zsúfoltak voltak.

Külföldre 5,4 millió magyar utazott, 16 százalékkal több, mint az előző évben. A magyar turisták 93 százaléka a szocialista országokba látogatott.

Budapest, 1979. február 3.
Központi Statisztikai Hivatal

Éneklő ifjúság

Díszhangverseny Pécsett

„A Kórusok Országos Tanácsa és a Kommunista Ifjúsági Szövetség, a Magyar Rádióval egyetértésben az 1978/79-es tanévben módosított szervezeti formában hirdette meg az Éneklő ifjúság mozgalmat a középiskolásoknak . . .” — olvastuk a Liszt-teremben, tegnap délután megrendezett díszhangversenyre szóló meghívóban. A kedves hangulatú — és ismert pécsi hagyományokat is ápoló — diákhangversenyen, amely egyúttal a helikoni diáknapok megyei rendezvényeinek nyitánya is volt, *dr. Varga Sabján László*, a KISZ Baranya megyei Bizottságának titkára mondott megnyitót. Ezt követően egy énekegyüttes és kilenc kórus váltotta egymást a pódiumon, friss, tavaszt ígérő kórusmuzsikával: a szigetvári gimnázium és szakközépiskola leánykara, *Hergenröder József*; a mohácsi gimnázium vegyeskara *Sas Zsuzsa*; a siklósi gimnázium leánykara *Dede Ilona*; a pécsi Nagy Lajos Gimnázium férfi vokálegyüttese és vegyeskara *Ivasivka Mátyás*; a komlói gimnázium vegyeskara *Nagy Ernő*; a pécsi Dobó István úti gimnázium kamarakórusa és leánykara *Kertész Attila*; a Janus Pannonius Gimnázium és Szakközépiskola leánykara *Ivasivka Mátyás*, valamint a Széchenyi Gimnázium és Szakközépiskola vegyeskara *Varga Tamás* vezényletével.

A megye középiskolai kórusai a módosított szervezeti forma keretében az idei tanévtől nem négyéves ciklusokban, hanem minden évben újra benevezhetnek az Éneklő ifjúság mozgalom rendezvényeire. A legjobbak a megyei díszhangversenyen szerepelnek, fölszabadultan, a rádiófölvételek feszültsége nélkül. Előadásuk minősége alapján a zsüri javasolhatja a Helikonon való részvételüket; illetve nyilvános rádióadásra, lemezfelvételre, kórusfesztiválra, táborozásra tehet javaslatot egy-egy kórusnál.

A tavasz első hírnökei

A napos időjárás hatására Budapesten és az ország egyes vidékein már megjelentek a tavasz első hírnökei: a fővárosi állat- és növénykertben kibújt a földből a kisázsiai hóvirág, gazdagon virágzik a japán varázsmogyoró és virágba borult erdeink ismert törpecserjéje, a farkasboroszlán is. Tolna megye védettebb völgyeiben sárgállik a kankalin, de kidugták fejecskéjüket a százszorszépek is. A kirándulók a völgységi erdőkből már hazavihették az első idei hóvirágot, és megcsodálhatták a védetté nyilvánított szúrós csodabogyó kármin színű virágait. A Kisalföld tájait — különösen a folyók árterületein — elborította a barka.

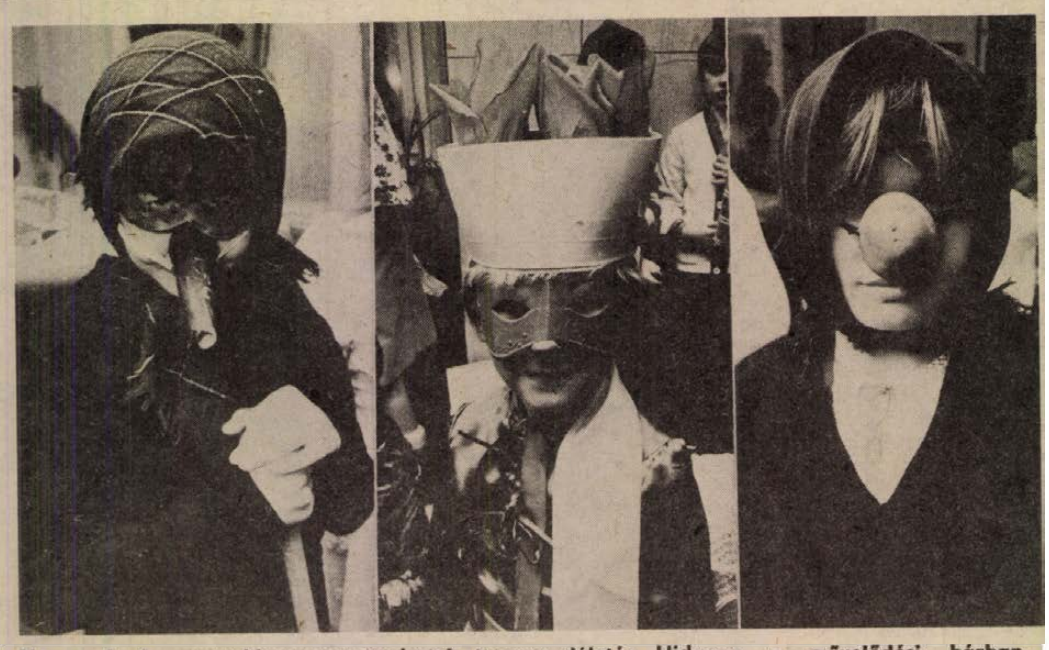

Nagy sikerű gyermekfarsangot rendeztek tegnap délután Hidason, a művelődési házban. A rendezvény leglátványosabb része a gyerekek jelmezes felvonulása volt.

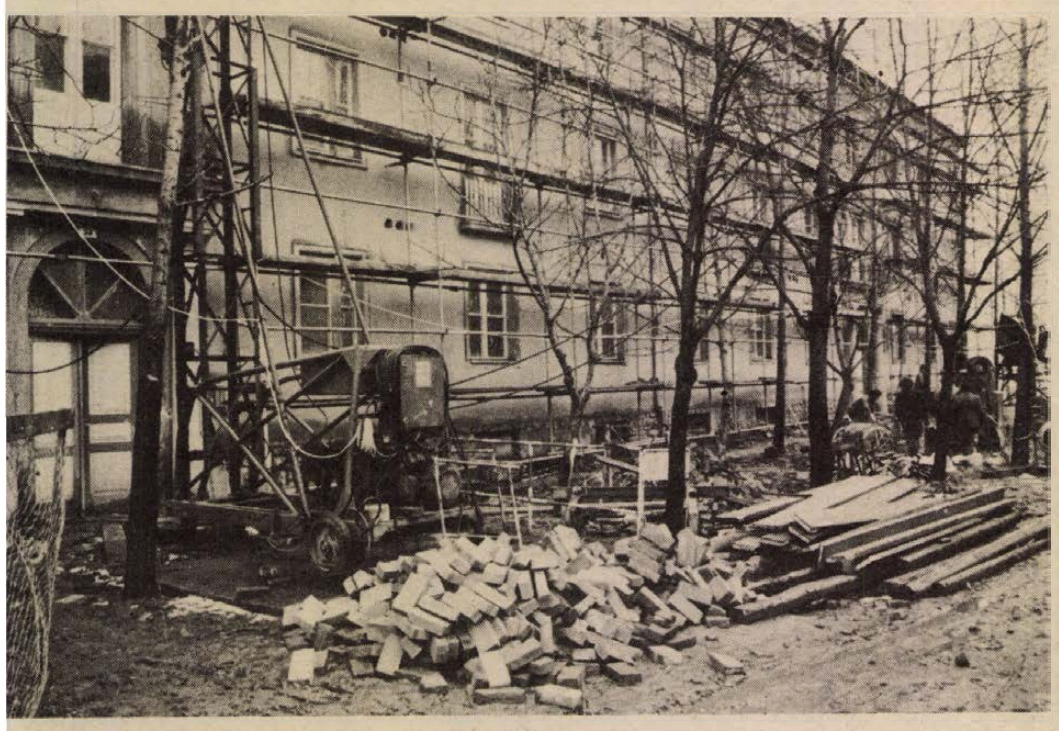

A Frankel Leó úti lakóházakat újítja fel a Pécsi Építő és Tatarozó Vállalat

Felgyorsult fejlődés, növekvő követelmények

A tanácsi vállalatok jövője

Az igények a lehetőségek előtt járnak

Az MSZMP Pécs városi Végrehajtó Bizottsága a közelmúltban tárgyalta a tanácsi vállalatok tevékenységét, fejlesztésük feladatait. A tanácsi vállalatok a város fenntartásában, üzemeltetésében, ellátásában döntő szerepet játszanak. A város felgyorsult fejlődési üteme egyre nagyobb követelményeket támaszt velük szemben, s a meglévő kapacitások nem minden területen képesek követni az igényeket.

Legsúlyosabb a kapacitáshiány a lakó- és középületek tatarozása, karbantartása, felújítása terén. Az állami kezelésben lévő több mint 25 000 bérlemény állagának megóvása, folyamatos korszerűsítése nagyobb feladat, mint amit a két érdekelt tanácsi vállalat, a PIK és a Pécsi Építő- és Tatarozó Vállalat jelenlegi kapacitásával meg tud oldani. Az V. ötéves terv tanácsi költségvetése mintegy 800 millió forintot biztosított a gondok enyhítésére, de a pénzügyi lehetőségekkel nincs teljesen összhangban a kapacitáshelyzet.

A Pécsi Ingatlankezelő Vállalat élénk fejlesztési tevékenységet folytat. 1976—77-ben 32 millió forintot költött fejlesztésre, ebből 9 milliót gépekre, 1978—79—80-ban pedig további 88 millió forintot, ebből a gépek értéke 23 millió forint. A fejlesztések végrehajtásának eredményeként építőipari tevékenységük értéke megközelítheti majd az évi 90 millió forintot.

A Pécsi Építő- és Tatarozó Vállalatnál öt év alatt összesen 566 millió forintos termelési értéket kívánnak elérni, ebből az építőipari termelés értéke 518 millió forint. A központi fejlesztési támogatásként kapott 18,6 millió forint felhasználásával, a vállalat 70 milliós többletkapacitást épít ki, amit elsősorban a lakóházfelújítás során használnak fel.

Jelentős kapacitáshiánnyal küszködő szolgáltatási ág a parképítés, parkfenntartás. A Pécsi Kertészeti és Parképítő Vállalat elismerésre méltó eredményeket ért el a város szebbé, egészségesebbé tétele érdekében. Évente mintegy 150 000 négyzetméter park építésével bővítik a meglévő 1,7 millió négyzetméter gondozott zöldterületet. Az egy főre jutó parkterület Pécsett 1975 óta 8-ról 10 négyzetméterre növekedett. Gondot jelent azonban, hogy nagyobb ünnepek előtt rendszeresen nincs elegendő vágott virág az üzletekben, valamint a gyümölcsfa- és dísznövény-kínálatuk sokszor eltér a keresettől.

A Pécsi Vízmű Vállalat alapvetően megoldja a város vízellátását, melynek egyensúlya azonban csak pillanatnyi, a hasznosításba bevont vízbázis hosszabb távon a fogyasztás jelenlegi fejlődését nem biztosítja. A vállalat víztermelő kapacitása 1980-ig naponta 70 000 köbméter ivóvízre, 3000 köbméter ipari vízre növekedik, biológiai szennyvíztisztító kapacitása pedig 40 000 köbméterre. Az ivóvízhálózat hosszát 56 kilométerrel, a csatornahálózat hosszát 29 kilométerrel növelik 1977-hez viszonyítva. A VI. ötéves tervben meg kell építeni az üszögi víztisztító művet és fogadóállomást, valamint a Siklósi városrész ellátását biztosító fővezetéket.

A Pécsi Köztisztasági és Útkarbantartó Vállalat megoldja a város valamennyi közútjának a tisztítását, a lakóterület 96 százalékáról összegyűjti és elszállítja a hulladékot. A VI. ötéves terv fontos fejlesztési feladata egy szemétártalmatlanító és újrahasznosító berendezés létesítése.

A Pécsi Távfűtő Vállalat kielégíti az igényeket. Ebben a tervidőszakban 150 hőközpont korszerűsítését végzik el mintegy 30 millió forintért. A következő ötéves tervben 27 ezerre nő a PÉTÁV szolgáltatását igénybevevők száma. Ezzel összefüggésben növelik a karbantartó szervezetet. A városfejlesztési beruházások közül kiemelkedik a Budai városrész forróvíz-távvezeték, a Budai városrész—Belváros kooperációs gerincvezeték építése és a tervidőszak végén az újabb erőművi bővítés.

A Pécsi Sütőipari Vállalatnál jelenleg 25 féle terméket gyártanak. Az új kenyérgyár üzembehelyezésével Pécs kenyérellátása elfogadható. A finompékáru termelésben a technikai fejlesztés lehetővé tette a kereslet magasabb színvonalú kielégítését vajas és töltött készítményekből. Még ebben az ötéves tervben elkezdik egy új süteményes üzem építését. Az üzemcsarnok és egy komplex zsemlyefeldolgozó vonal 1980-ig elkészül, a teljes kiépítésre a VI. ötéves tervidőszakban kerül sor.

A Pécsi Szolgáltatóipari Vállalatnál nagy gondot jelent a létszámhiány elsősorban a méretes ruházati tevékenységben, valamint az iroda- és pénztárgépek javításában. A VI. ötéves tervben főként az új városrészek ellátását fejlesztik. A belváros rekonstrukciójával összhangban korszerűsítik az itt üzemelő szolgáltatási egységeket.

Jelentős pécsi szolgáltatást végez a Baranya megyei Patyolat Mosoda Vállalat. A közelmúltban végrehajtott kapacitás-bővítő beruházás érezteti hatását. Felvevő hálózatukat bővítették, szalonjaikban kulturált kiszolgálást nyújtanak. Feladat a vállalási határidők csökkentése, a vegytisztítás minőségének javítása, a szolgáltatások körének kiszélesítése.

A lakossági igények és a vállalati lehetőségek között jelenleg nagy az eltérés. A tanácsi vállalatoknak a város fejlődésével lépést kellene tartaniuk, mert tevékenységük alapvetően meghatározza Pécs lakóinak közérzetét. Így fejlesztésük indokolt és szükséges is.

Roszprim Nándor

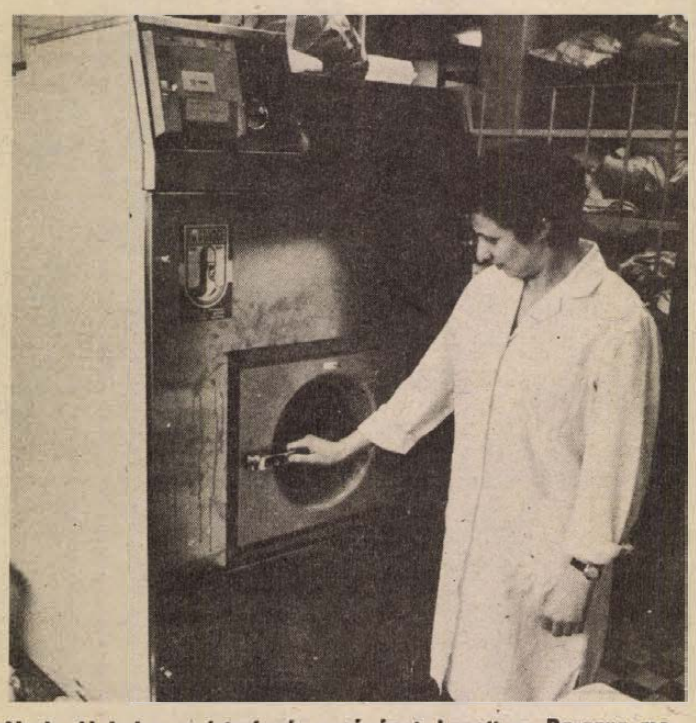

Nyolc új belga gyártmányú mosógépet kapott a Baranya megyei Patyolat Vállalat. A gépeket a napokban helyezik üzembe.

Ők a negyvenes korosztály tagjai...

A munkásnők derékhada

A kenderiparban minden dolgozó évi háromszázezer forint értéket termel, méghozzá hazai alapanyagból. Ez országos mutató, de érvényes a hirdi gyár munkásnőire is. A hatszáz dolgozó nyolcvan százaléka nő. Hét évvel ezelőtt ezerkétszázan voltak. Azóta egyre nőtt a távozók száma. Igaz, többségük ideiglenesen marad távol a munkahelyétől, mert három, hat, illetve kilenc év múlva, amikor lejár a gyermekgondozási szabadság, nagyrészt visszatérnek, de addig... Addig dolgoznak édesanyáik, kolléganőik, akiknek már nagyobbak vagy éppen felnőttek a gyermekeik. Ők a negyvenes korosztály tagjai, a munkásnők derékhada...

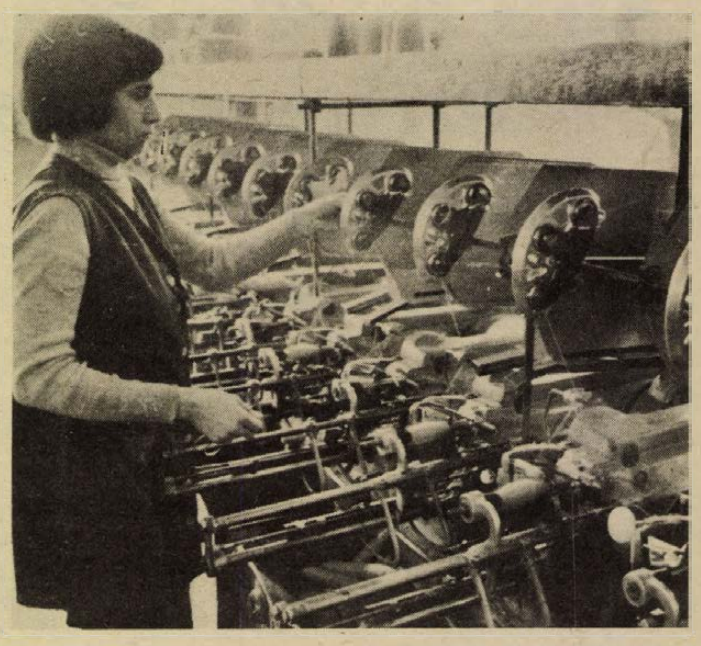

●

A kendő alól kigyűrűző hajtincsekre rászáll a por, délre vékony rétegben megül a hajszálakon. Az egyik gép mellett gézmaszkos asszony rakja a hevederre a kifésült kendert. Reggel ez a géz még fehér lehetett... Alig értjük egymás szavát, de az világos, hogy én a port szidom, ő meg a gyárat dicséri:

– Most már elviselhető – mondja. – Rengeteget költöttünk porelszívókra, majdnem minden üzemben külön elszívó berendezés működik. Csak az idegeneknek tűnik úgy, hogy itt most is nagy a por.

Kovács Jánosné a gazda jogán védi a gyárat, s teheti, hiszen 1951-ben jött ide dolgozni. Akkor még egy fia volt, de 1953-ban megszületett a lánya is. Két gyermek mellett már nem tudott munkát vállalni. Hét tagú családról gondoskodott – a szülei is velük laktak. Másfél éves volt a harmadik gyereke amikor 1959-ben ismét munkára jelentkezett:

– Tényleg csak jelentkeztem, mert kétszázan voltak még előttem a listán. Itt sírtam a gyárudvaron, vegyenek fel, mert nagyon kell a pénz. Szerencsémre megkérdezték, hány gyerekem van. Mondtam, hogy három. Felvettek. Tizenöt éven át három műszakban dolgoztam. Ha délelőttös vagy délutános voltam, fél éjszakákat mostam, vasaltam, megfőztem a másnapra valót. Az éjszakás műszak után sem tudtam sokat pihenni.

A középső gyermeke, a hajdani kislány is a hirdi gyárba jött dolgozni. Aztán férjhez ment, gyermeke született, s most otthon van gyermekgondozási szabadságon. Lassan lejárna a három év, de tavasszal megszületik a második gyermeke is. Most úgy tervezik, hogy a nagyobb gyermek óvodába megy, a kisebbre pedig vigyáz a nagymama, hiszen Kovácsné hamarosan nyugdíjba megy. A gépnél felváltja a lánya...



●

Heinemann Istvánnéval a január eleji hideg napokról beszélgettünk. Ő Hosszúhetényből jár dolgozni, s minden reggel a gyár autóbusza hozza kolléganőivel együtt munkába, de ez a busz az új év utáni első munkanapon becsúszott Erdősmecske közelében az árokba, s amíg megjavítják, nincs gyári járat. Heinemannné azért mindennap jött dolgozni:

– Gondoltam, hogy baj történt a gyári autóbusszal, felültem a Volán járatra – mondja. – Aki a közelben lakik, ha késve is, de bejött. A hó és a hideg még nem ok arra, hogy ne dolgozzunk. Az asszonyok mesélték itt a gyárban, hogy húsz évvel ezelőtt, amikor nemhogy gyári buszból, de másik járatból sem volt elég, gyalog jártak munkába. Télen összekapaszkodtak, egymást cibálták ki a hóból.

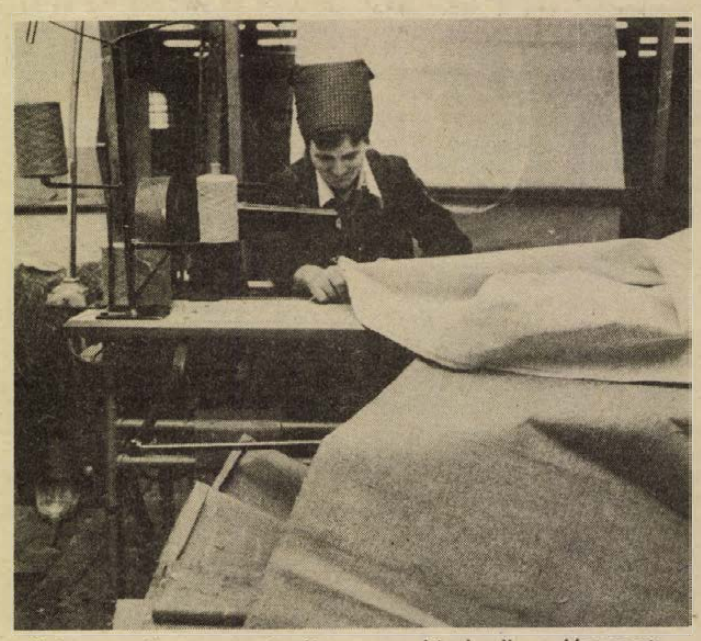

Heinemannné nem tanúja ezeknek az időknek, mert csak 1968 óta dolgozik a hirdi kenderfonó szövödéjének előkészítőjében. A lánya 11, a fia 9 éves volt, amikor munkát vállalt:

– Se édesanya, se anyós nem állt a hátam mögött, aki vigyázott volna a gyerekekre – mondja. – A férjem a bányában dolgozott, most is segédvájár Vasason. Örült, ha pihenhetett, ha minden készen várta otthon. Így amíg a gyerekek kicsik voltak, a háztartással voltam lekötve. Azokban az években építkeztünk, jól jött volna ugyan az én keresetem is. Az eszembe sem jutott, hogy egyszer eljön az az idő, amikor azért is „fizetnek", ha valaki otthon neveli a gyermekeit. A lányom megérte. Ő is itt dolgozott a gyárban, de most otthon van az unokámmal, s várja a második gyermekét...

●

Fullér Istvánné lánya is gyesen van a gyermekével. Ő előbb kezdett dolgozni a hirdi kenderfonó és szövő gyáregységben, mint az édesanyja, de most legalább három évig távol lesz:

– „Irigylem" a lányomat – mondja az édesanyja. – Nem azért, mert nem kell dolgoznia, hanem a napokért, amiket az unokámmal tölthet. De az az „irigység" szívből fakadó öröm nekem. Én is otthon voltam mindkét gyermekemmel, de mindig tele voltam gonddal. Más volt az az otthonlét.

Fullérné is Hosszúhetényben lakik. Három műszakban dolgozik. Amikor hazaér, ellátja az otthoni munkát, aztán a lányáékhoz megy. Megnézi az unokát, megkérdezi, hogy vannak, s ha kell, segít is egy kicsit.

De csak akkor, ha műszak után azonnal hazamegy. Máskor bent marad a gyárban, hogy a többiekkel együtt induljon a gyári óvodába, vagy a vasasi iskolába, ahol a gyár brigádjai társadalmi munkát vállaltak. Ezekben a műszak utáni órákban virágosították többek között a gyár udvarát, és takarították az üzemcsarnokokat is. Most, hogy kevesebben vannak, mindenki kicsivel többet vállal. Igyekeznek a távol levőket is helyettesíteni, hiszen akik otthon vannak, unokákat, az ő unokáikat nevelik. Érdemes értük és helyettük is dolgozni. Mert idővel ők lesznek a derékhad...

Török Éva

Az óvodaépítési akciónak mindaddig élnie kell, amíg a zsúfoltság számottevően nem csökken

Több mint ezer óvodai hely társadalmi segítséggel

Tovább nő az óvodáskorúak száma

1973. szeptember 30-án jelent meg lapunkban az MSZMP Pécs városi Végrehajtó Bizottságának felhívása, amely meghirdette az óvodaépítési akciót. December 24-én adtuk hírül, hogy karácsonyi ajándékként elkészült az első bővítés a Szabadság úton, majd alig két héttel később, 1974. január 3-án a Nagy Jenő utcai bővítés átadásáról tudósítottunk. Ennek már öt esztendeje. Mi történt azóta?

– Mi tette szükségessé az akció meghirdetését?

– Jelentősen nőtt városunkban a gyermeklétszám, megnőtt az óvoda iránti igény – mondja Csorba Tivadar, a Pécsi városi Tanács művelődésügyi osztályának vezetője. – Az 1973-as statisztika szerint a város 50 tanácsi és vállalati óvodájának 142 csoportjában a norma szerinti 3593 helyen 4705 gyermek volt, a kihasználtság tehát megközelítette a 132 százalékot. 1111 gyermek felvételi kérelmét kellett elutasítanunk.

– Világos volt mindenki számára abban az időben, hogy városunkban az óvodaügy az egyik legfontosabb politikai kérdéssé lépett elő, s az is világos volt, hogy lényeges változás nem várható, ha csak a tanács saját eszközeire hagyatkozunk. A társadalom összefogására volt tehát szükség. Erre szólított fel a városi párt-végrehajtóbizottság felhívása, amelyben egyebek közt ez állt: „Célunk, hogy minden gyermek járjon óvodába. Szervezett társadalmi összefogással a cél néhány év alatt megvalósítható."

– Emlékszünk, meglevő óvodáink némelyike oly rossz állapotban volt, hogy az tovább rontotta a helyzetet.

– Igen, volt olyan, amelynek végleges bezárására, vagy hosszabb-rövidebb ideig tartó szüneteltetésére kellett gondolnunk. Ilyen volt a Rákóczi úti óvoda, amelyet azóta már lebontottunk, vagy a Sörház utcai, amely évek óta bezárva várja, mi legyen sorsa. 1977 óta szünetel bányakár miatt a pécsbányatelepi óvoda, s két éve nem folyik nevelőmunka a pécsszabolcsi óvodában.

– Milyen volt a felhívás fogadtatása?

– Mind a vállalatok, intézmények, mind a lakosság körében igen kedvező volt a felhívás visszhangja, s ez pénz és társadalmi munka felajánlásában fejeződött ki. Csak közbevetőleg említem, hogy a pécsi kezdeményezés hasonló mozgalmat indított el megyénk más városaiban, sőt Baranyán kívül is. A társadalmi munka különösen 1974-ben volt roppant fontos, hiszen az első évben tervek és előkészítés nélkül nem lehetett komplett csoportokat, netán egész óvodákat létrehozni. Lépni viszont kellett. Óvodákban más célra lefoglalt helyeket kellett felszabadítani. Az első évben 10 óvodában 385 új helyet tudtunk létesíteni; a 20–30 helyes bővítések kis kollektívák közreműködésével valósulhattak meg.

– Az akció tehát megindult. Milyen eredményekről tudunk ma számot adni?

– Nézzük először a befizetéseket. 1974-ben 5,4, 1975-ben 5,4, 1976-ban 12,0, 1977-ben 1,7, 1978-ban pedig 9,1 – összesen 33,6 – millió forint jött be a tanács folyószámlájára. S a létesített új helyek? 1974-ben 385, 1975-ben 110, 1976-ban 140, 1977-ben 175, 1978-ban 250 – összesen 1060 – új óvodai hely létesült az akció keretében. Ugyanebben az öt esztendőben lakáskapcsolódóként 450, tanácsi beruházásból pedig 350 új óvodai hely létesült hat óvodában. Sok bővítés volt, de épültek új óvodák is. A Bőrgyár kétszer is épített, a Dohánygyár épületátalakítással, a Kesztyűgyár emeletráépítéssel teremtett új lehetőségeket. Az akció keretében nemzetiségi óvodák is létesültek: a Kóczián utcában a német, a Szalai András úton pedig a szerb-horvát nemzetiségű óvoda kapott helyet. Megindult az óvónői létszám növelése, kezdetben képesítés nélküli óvónők beállításával, akiknek taníttatását vállaltuk, s figyelemmel is kísérjük tanulmányaikat. A képesítés nélküliek aránya máris jelentősen csökkent, s most már csak szerződéses helyettesítésre veszünk fel ilyeneket.

– Mi volt a helyzet Pécsett az akció ötödik évfordulóján, mit mutat a 78-as statisztika?

– 59 óvodánk 213 csoportjának 5375 helyén 6975 volt a gyermeklétszám, a kihasználtság tehát még mindig 129,8 százalékos és változatlanul magas az elutasítottak száma.

– Minek tulajdonítja, hogy ilyen nagyarányú fejlődés ellenére is még mindig jelentős a feszültség?

– A demográfiai hullám, valamint a népesedéspolitikai intézkedések hatására növekszik az óvodáskorú gyermekek száma, s ezt nehéz óvodai helylyel – még a társadalom igen aktív közreműködésével is – nyomon követni. Míg ez a hullám át nem lép az iskolákba, a zsúfoltsággal sajnos számolni kell.

– Mit tud mondani az akció jövőjéről?

– Az óvodaépítési akciónak mindaddig élnie kell, amíg a zsúfoltság számottevő csökkenése nem következik be. Akkor viszont a kondíció javítására, a korszerűsítésre kell a figyelmet fordítani. A fejlesztés mellett eddig is nagy gondot fordítottunk a korszerűsítésre, hiszen a működési feltételek javítását nem hagyhattuk figyelmen kívül. Állami eszközökből – a költségvetésből – évente tízezer forintot költünk egy-egy gyermekre. A működtetéshez a belépés évében nincs pénz, a többletköltséget a költségvetésből már nem szakíthatjuk ki; ilyenkor a társadalmi hozzájárulást kell igénybevennünk. Gyakori, hogy a vállalatok befizetéseiknél már előre megjelölik, mennyi a fejlesztési és mennyi a működtetési rész. Összegezve: az óvodaépítési akció rengeteget segített Pécs óvoda-gondjainak enyhítésében még akkor is, ha tudjuk, hogy zsúfoltság számottevően nem csökkent. A társadalmi segítséggel létrehozott 1060 óvodai hely hiánya szinte elviselhetetlen terhet jelentene.

Hársfai István



A Pécsi Bőrgyár óvodája

A bontott csirke és a Flórián

Üzenet a fogyasztóknak

Beszélgetés Csepregi Miklóssal, a MAHIR szervezési igazgatójával

A bontott csirke legyen a jó példa. Nem állíthatjuk, hogy most már mindenki rohan a boltokba és csak ezt vesz, de el kell ismernünk: ez a reklám kitűnő. Vagy említhetnénk a Flórián üzletközpont és a Skála hirdetéseit is. Ma már az egész országban ismerik ezeket, s jószerével szégyenérzetet vált ki, ha valakinek be kell vallania: még nem járt a Skálában...

Sokat számít a reklám. Erről beszélgettünk Csepregi Miklóssal, a Magyar Hirdető szervezési igazgatójával.

– Az ma már aligha vitatható, hogy a szocialista gazdasági élet viszonyai között is létjogosultsága és nagy fontossága van a reklámnak. Ez a tevékenység azonban nálunk nem tekint vissza hosszú múltra. Napjainkban mi a reklám szerepe és rangja?

– Úgy kell fogalmazzam: a reklám rabszolga. Kiszolgál, ám a termeléstől az értékesítésig tartó folyamatnak szerves része. Ez a szerepe azonban jelenleg még gyakran elsikkad, elsősorban azok oldalán, akik reklámoztatni akarják valamilyen terméküket. Úgy is lehet mondani: nem mindenhol ismerték még fel a reklám fontosságát, szerepét. Példaként említem azt a gyakori esetet, amikor egy gyárban már nagy szériában kerül le a szalagokról a kész termék, s csak ekkor gondolnak a hirdetésére. Ez pedig már fáziskésést jelent. Sőt, nagyon gyakran az elfekvő készletek apostolaként kezelik a reklámot. Ez is helytelen gyakorlat.

A reklámnak két alapvető feladata van. Mindenekelőtt megfelelően informálnia kell a lakosságot valós célok szolgálatában. Ugyanakkor ezt úgy kell tennie, hogy befolyásolja a fogyasztókat, s vásárlásra, meghatározott magatartásra késztesse őket. A reklám tehát egy üzenet a fogyasztóknak, ám nem mindegy, hogy mit tartalmaz ez az üzenet és hogyan szól. Ez már a reklámpszichológia körébe tartozik.

– Ezzel már a fejlett, „körmönfont" reklámnál tartunk. Eddig eljutni azonban nem volt könnyű, hiszen Magyarországon 1958-ig reklámról jóformán nem is beszélhetünk.

– Nálunk a reklám fejlődésének első szakaszában – 1968–1976 között – decentralizált volt. Vállalati szinten folyt, ami így alkalmatlan volt a fogyasztási szokások befolyásolására. Ezt követően beszélhetünk csak összefogottabb reklámról, mint amilyen például az új mérettáblázat bevezetése volt. Ma már társadalmi célok elérése érdekében is felhasználják a reklámot, elég csak arra a „reklámhadjáratra" gondolni, amit az energiatakarékosság érdekében szerveztünk meg. Ehhez azonban nekünk, a MAHIR-nek is fel kellett készülnünk, hiszen nagyon kevés volt a reklámszakember, s főleg nagyon kevés a jól képzett. Két éves tanfolyamokat indítottunk „házon belül", de ez minimális képzést adott. Még ma is mindössze két-három reklámpszichológus dolgozik Magyarországon. A felsőfokú képzésre nagy szükség lenne, de ennek bevezetésére egyelőre csak elvi döntés van.

– Vannak a reklám terén nálunk jóval fejlettebb országok, ahol már nagy gyakorlat alapján dolgoznak. Néha híreket hallunk arról, hogy milyen raffinált módon – például úgynevezett negatív reklámmal – csábítják vásárlásra a fogyasztókat. Tőlük átvenni nem lehet?

– Több okból sem. Más körülmények között élünk, s más itt az emberek gondolkodása is. A befolyásolás sem lehet akármilyen mértékű, ennek Magyarországon tűrési határa van. A szocialista országok között egyébként talán Magyarországon a legfejlettebb a belső reklám. Említhetek a MAHIR gyakorlatából már-már legendás eseteket. Mint például a Flóriánét, ahol egy évig az egy négyzetméterre eső forgalom nagyon alacsony volt. Ezután fordultak hozzánk, s a megtervezett, komplex reklám eredményeként négy hónap alatt a forgalom 30 százalékkal nőtt. Vagy döbbenetes hatása volt a „Fékon-hadjáratnak". Már évek óta nem reklámozzák, mégis – egy nemrég készült felmérés szerint – az ismert márkák sorrendjében most is a második helyet foglalja el.



– Ez viszonylagos, de az előbbi példák is igazolják, hogy megéri. A MAHIR 1978. évi eredménye 700 millió forint volt, ennek egyharmada az exportot segítő reklámtevékenységből származott. Hétszázötven ember dolgozik a MAHIR-ben.

– Használta ezt a kifejezést: komplex reklám – ilyenkor „tetőtől-talpig" hirdetési szakemberek, szociológusok, pszichológusok, reklámgrafikusok és más szakemberek tervezik meg egy-egy reklámfeladat végrehajtását. A múlt évben 50 ilyen tervet valósíthattunk meg, s ez már a reklám mind jobban fokozódó elfogadását, szerepének megfelelő alkalmazását jelzi. Hangsúlyozni szeretném: minden esetben csak valóságos információkat közvetítünk a fogyasztók felé. Volt már rá eset, hogy egy-egy megbízatásnál a visszautasítás határán voltunk...

– Pécsett, ahol szemmel láthatóan nem sokat törődnek az esztétikus reklámmal, s ahol alig-alig látni például hirdetőoszlopokat, mit tervez a jövőre a MAHIR?

– Valóban figyelemmel kell lennünk a városesztétikai szempontokra is, s ezzel Pécsett többet szeretnénk törődni. Már csak azért is, mert itteni kirendeltségünk nagymértékű fejlesztés előtt áll. A városban hat világító hirdetőoszlop van, ez gyakorlatilag semmi. Igaz, nem is nagyon hirdetnek ezen a Baranya megyei, pécsi vállalatok, cégek. Külön figyelünk Harkányra, mint idegenforgalmi centrumra. Ottani tevékenységünket azokhoz a megbeszélésekhez igazítjuk, amelyeket a helyi szakemberekkel szeretnénk folytatni: mit reklámozzon a MAHIR a nagyhírű fürdőhelyen.

Mészáros Attila

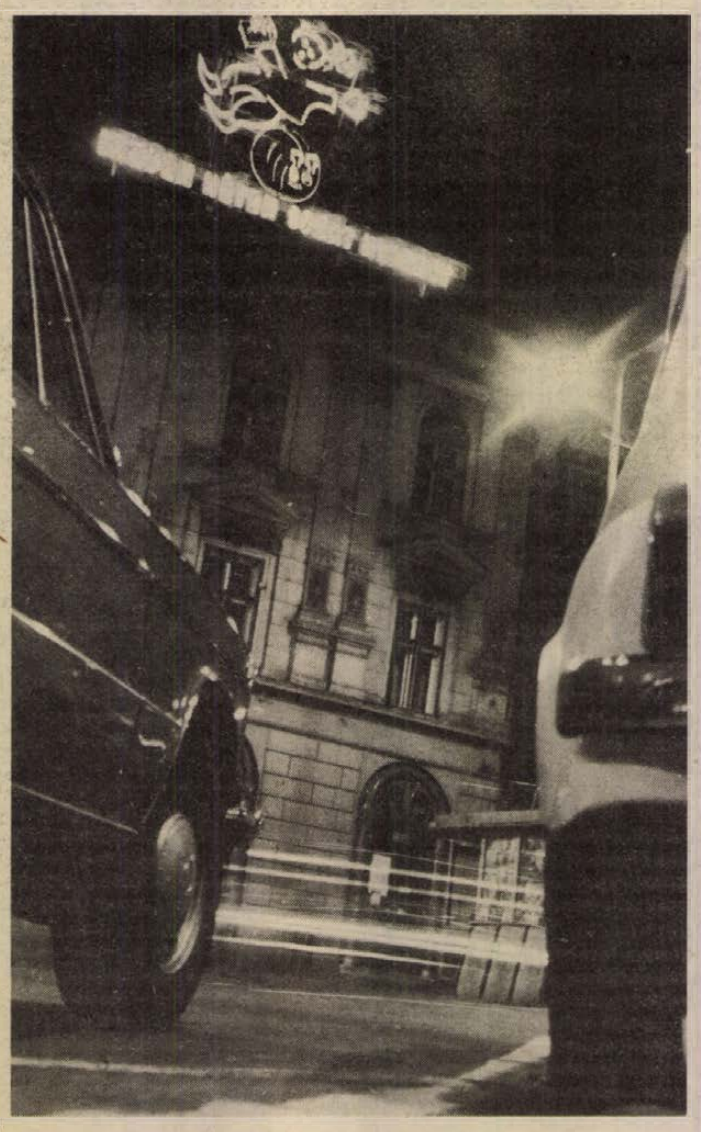

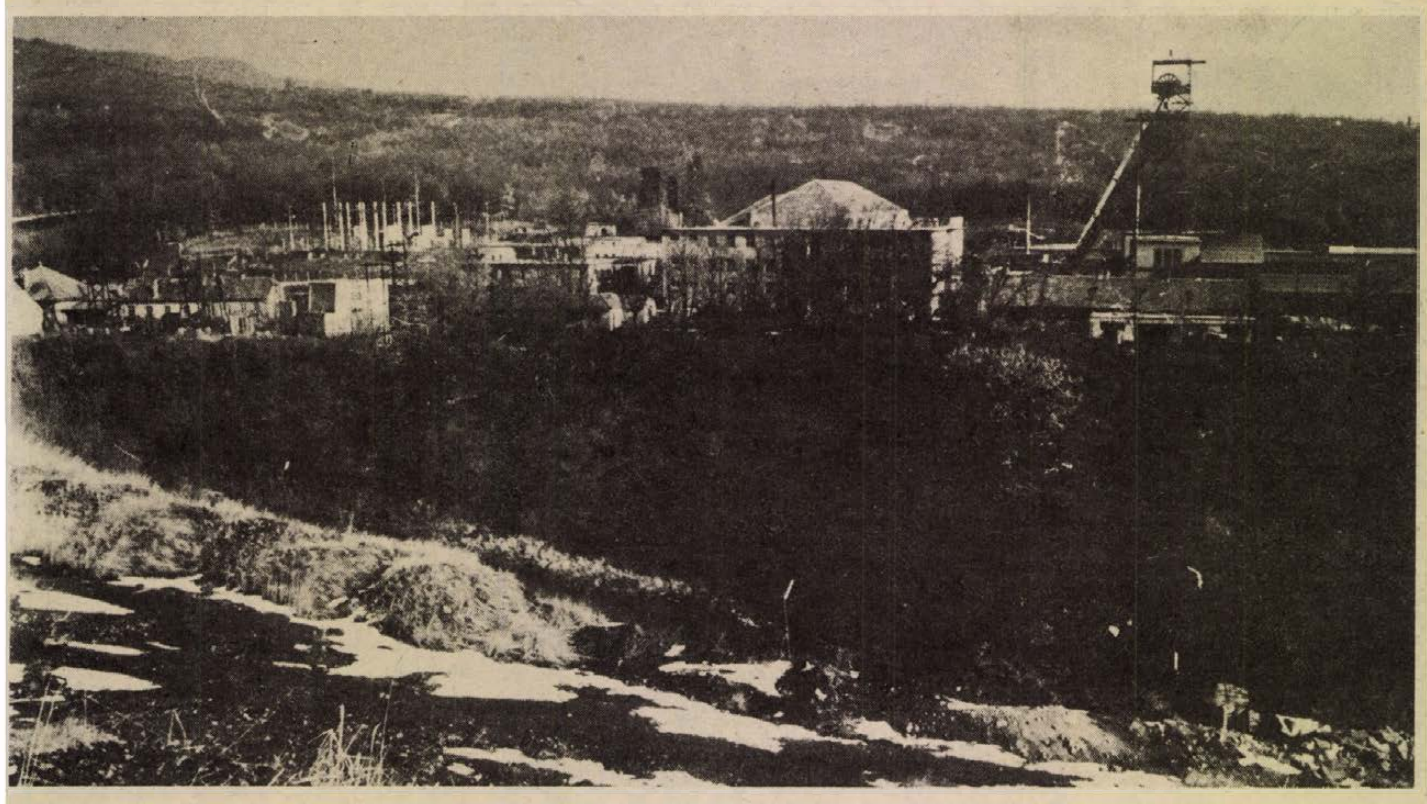

Bányászpopuláció orvosszociológiai vizsgálata

A társládától a könyvespolcig

Így élnek a vasasiak

Vasas-bánya környékén 1782 és 1787 közötti években kezdtek a felszíni kibúvásokban fellelhető szén kitermeléséhez, majd tárolószinti, később kezdetleges függőleges akna segítségével hozták föl a föld mélyének kincsét. A korabeli technológiával végzett bányaművelés, valamint a korra jellemző állapotok következtében a legelterjedtebb bányászbetegség a *malária* volt. Ezt 1811-ben állapította meg egy, a bányászok egészségi állapotát vizsgáló bizottság. A bányászok szervezett egészségvédelmének első megnyilvánulása az 1803-ban megszervezett *társláda* volt, amiből orvosi költségekre, gyógyszerre és temetésre futotta.

E néhány soros bevezetővel kezdődik az az orvosszociológiai felmérés, amely a közelmúltban látott napvilágot, s amelyet a szerzők — dr. Pál Tibor, dr. Buda József, dr. Dános László és dr. Tényi Jenő — Vasas-bányán (Petőfi-akna) készítettek. A felmérés készítői — a Mecseki Szénbányák Egészségügyi Szolgálatának és a Pécsi Orvostudományi Egyetem Egészségügyi és Szervezési Intézetének dolgozói — 1140 Vasas-bányaüzemi dolgozót kérdeztek ki.

Kutattak általános jellemzőket — életkor, iskolai végzettség, munkaköri beosztás, jövedelem, szolgálati idő — jellemezték a bányászok otthonait, a családok szociológiai jellemzőit, feltérképezték életvitelük jellemző megnyilvánulásait, kulturális élettel való kapcsolatukat. A terjedelmes anyag egy adott esztendő, az 1974-es év tükrét mutatja, s a kutatóknak nem titkolt céljuk, hogy jövőre vizsgálódásaikat megismételjék. Így tudjuk az öt év változását regisztrálni, s hű képet nyerni a bányásztársadalomra jellemző szociológiai változásokról.

Vágjunk tehát a téma közepébe, s nézzük meg, mi jellemezte Vasas-bánya dolgozóit 1974-ben.

Jellemzők 1974-ben

Az életkor vizsgálatánál már akkor előrevetette árnyékát egy sajnálatos tény: a bányászgeneráció öregszik. A vizsgáltak egyötöde 36 és 40 év közötti, s a harminc éven aluliak összlétszáma 249 fő, az 1140-ből. Ez nemcsak a munkaerőgazdálkodás nehézségeit — növekvő gondjait — mutatja, hanem az egészségügy feladatainak fokozott növekedését is; egyre nagyobb a csökkent munkaképességűek száma, egyre több az egészségében károsodott ember.

A meginterjúvoltak 33,5 százaléka vájár, 25 százaléka csillés, 3,5 százaléka aknász, 3,5 százaléka egyéb föld alatti kategóriába tartozik. A többiek műszakiak, napszinten dolgozó fizikai és egyéb dolgozók, adminisztrátorok — 3 százalék — és napszinti szakmunkások. A felmérést készítők kifejezetten üzemorvosi szempontok alapján csoportosították a dolgozókat, így a szigorúan föld alatti állomány a vizsgáltak 65,5 százaléka fizikai dolgozó.

Az iskolai végzettség a következőképpen alakul: analfabéta 15 fő, 3—4 osztályt végzett 67 fő, a döntő többség pedik — 68,7 százalék — 5-től 8 osztályt végzett. Középiskolába jártak 94-en, egyetemet végeztek 19-en.

A bányaüzem dolgozóinak 23 százaléka 6-tól 15 éves vasasi munkaviszonnyal, 27 százaléka 16—20 éves munkaviszonnyal rendelkezik. Ugyanakkor 19 százalékuk több mint 26 évet töltött már Vasason.

A havi jövedelmek kiszámításánál az alapbért, a túlórát, a nyereségrészesedést, a hűségjutalmat, a táppénzt, a természetbeni juttatást, mellékállást és másodállást figyelembe véve, a vizsgáltak átlagjövedelme 4537 forint volt 1973-ban. Ekkor 7000 forint feletti jövedelemmel a bányászok 8,6 százaléka rendelkezett, 5 és 7 ezer forint között pedig 29,6 százalékuk keresett. Az átlagos vájárjövedelem 6251 forint volt, a csilléseké 3865, az aknász-lőmestereké 6400, a műszakiaké 6351, a napszinti segédmunkásoké 2721, az adminisztrátoroké pedig 3008 forint.

A vizsgált személyek 12 százaléka nőtlen-hajadon, 81 százaléka nős vagy férjezett, a többiek elváltak, özvegyek, s 1,1 százalékuk élt rendezetlen családi körülmények között. Egy gyereke van a vizsgáltak 28,3 százalékának, kettő 40,9 százaléknak, három 9,9 százaléknak, négy 2,2 százalékuknak. Továbbá: 7—8—9 gyereke van 1—1 főnek. A nagycsaládosnak számító, tehát háromnál több gyermekkel rendelkezők részaránya 4,9 százalék. Csak érdekességképpen: ez a családforma egyáltalán nem fordul elő a föld alattiaknál, a műszakiaknál és az adminisztrátoroknál. Magas viszont a részarány a napszinti fizikaiaknál, aminek a magyarázatát — a több gyerek okát — a cigányoknál lelték meg a felmérést készítők.

Származás — pályaválasztás

A vizsgáltak 21,2 százalékának csak önmagát kell eltartani: tehát egyedül élők, fizetésüket magukra költhetik, többségük két embert tart el, s mindössze 2,1 százalékuknak kell 4, illetve 4-nél több családtagról gondoskodnia.

Érdekes képet mutat a származás kérdése: az összlétszám 14,3 százaléka származik egyénileg dolgozó paraszt apától, 16,7 százalékának apja termelőszövetkezeti dolgozó, 16,4 százalék az ipari munkás, 37,2 százalék bányász, 8,3 százalék alkalmazott, 1,3 értelmiségi és végül 6,1 százalékuknak apja egyéb kategóriába tartozik. De megjegyzendő: a vizsgálódások alapján kiderült, hogy a vájárok részaránya a legalacsonyabb a bányászdinasztiák folytonosságában.

Ugyancsak érdekes megnézni, hogy milyen pályát szánnak a vasasi dolgozók — gyermekeiknek. A válaszok alapján kiderült: a kérdezettek 3,6 százaléka 8 általános után dolgozni küldi, 28,5 százaléka szakmunkásképzőben szeretné látni gyerekét, 16,9 százalék középiskolát, 15,4 százalék pedig főiskolát vagy egyetemet célzott meg. (Kár, hogy a felmérést készítők — talán szándékosan — nem tették fel a kérdést: hányan szeretnék a bányában látni majd fiaikat?)

A többség elégedett

Az emberek életmódját a napi elfoglaltsággal járó, rendszeres utazás — a munkahely, az otthon megközelítése — nagymértékben befolyásolja, s mindez kihat az egészségi állapotukra is. Fél órát tölt utazással 381 fő — ez a továbbiakban is oda-vissza értendő —, egy órát 323 fő, 1—2 órát 344 fő, 2—3 órát 73 fő, 3—5 órát 16 fő és több mint 5 órát 3 fő. (!) Emellett fél órát gyalogolnak 547-en, 1—2 órát 15-en, és 3—4 órát 7-en. (!) A felsorolás természetesen nem teljes.

Saját bevallása szerint 5 óránál kevesebbet alszik 20 fő, 6 órát alszik a megkérdezettek 2 százaléka, 7 órát 31,1 százalék, 8 órát pedig 31,4 százalék. Egy vizsgált személy átlagban 7 óra 10 percet fordít éjszakai pihenésre.

A vizsgáltak közül 317-en még sohasem voltak nyaralni, ez az összlétszám 27,8 százaléka. Az anyagi elkötelezettség magánéletük befolyásoló és jellemző tényezője: 439-en tartoznak valakinek, valakiknek. Akad százezer forintos adósság is. A kikérdezettek 84 százaléka elégedett embernek tartja magát. Döntő többségük — 752 fő — családi házban lakik, 348-an bérházban, 40-en szükséglakásban. Több mint felük tulajdonos, 3,5 százalékuk albérlő, de akad ágyrajáró is.

A kultúrcikkekkel való ellátottság is jónak mondható: 95,7 százalékuknak van rádiója, 90 százalékuknak tévéje, 26 százalékuknak lemezjátszója, magnetofonja, 47,7 százalékuknak fényképezőgépe és — 2,3 százalékuknak telefonja.

A vizsgáltak 62,3 százalékának van konyhakertje — 23,1 százalékuk rendelkezik szőlővel — és többen hétvégiház-, nyaralótulajdonosok. A kétlaki életmódot jellemzi: 24 főnek otthon van tehene, hetüknek lova, 316-an tartanak sertést, többen birkát, kecskét, nyulat, s hatan méhészkednek. (De többségükben csak saját szükségletükre termelnek, ami a klasszikus értelemben vett kétlakiságot erősen megkérdőjelezi.)

A bányaüzem dolgozói egyötödének volt 1974-ben autója, s ez az országos átlag felett van. Természetes, hogy kikapcsolódásként a bányaüzem dolgozóinak 63 százaléka az otthoni, ház körüli munkát választja. Moziban nem volt legalább egy éve a vizsgáltak 43,5 százaléka, színházban közel 70 százaléka — operaelőadáson pedig az összlétszám 2,8 százaléka volt. Hangversenyen négy százalékuk, egyéb kultúrrendezvényen — kiállításon, irodalmi esten — 12,4 százalékuk járt.

A vizsgáltak 43 százaléka a jelzett időben nem olvasott könyvet; s 6,9 százalékuknak egyáltalán nincs otthon könyve.

A klasszikus zene iránt 5 százalékos az érdeklődés, 4 százalék szereti az operát, 22 százalék az operettet, a népi muzsikát 35 százalékuk kedveli. A hagyományos tánczenét a kérdezettek 53 százaléka kedveli, a beat-et pedig az összlétszám 77 (!) százaléka.

Ennyit röviden a felmérésből: nem törekedve a teljességre — mint ahogyan nem a teljességre való törekvés vezérelte a felmérés készítőit sem — csupán egy pillantás a bányászember munkahelyen kívüli énjére. A szerzők fogalmazták meg eképpen a konklúziót: „Mint minden embert, a bányászt is a sokrétűség jellemzi, és tapasztalataink szerint a munkahelyén kívüli körülményeik is méltóvá teszik arra, hogy a dolgozók társadalmában ‚a napi munkájával kiérdemelt szerepét betöltse . . .”

Kozma Ferenc

Proletár internacionalizmus: miért védelmezzük?

Napjainkban a burzsoá ideológusok megpróbálják bebizonyítani, hogy a proletár internacionalizmus nem más, mint olyan függöny, olyan spanyolfal, amelynek az a rendeltetése, hogy leleplezze egyes pártok alárendeltségét más pártoknak, nevezetesen a nagy pártok uralmát a kommunista mozgalomban — más szóval: alátámassza a Szovjetunió Kommunista Pártjának hegemóniáját. Olyan koholmányokat is terjesztenek, hogy az SZKP az internacionalizmus szilárdításának zászlaja alatt a nemzetközi és általa irányított vezető központot óhajt létrehozni.

A valóság, a forradalmi harc tapasztalata ezzel szemben azt bizonyítja, hogy a proletár internacionalizmus képes összeegyeztetni a testvéri pártok szolidaritását és kölcsönös segítségnyújtását függetlenségükkel, egyenjogúságukkal, az egymás belügyeibe való be nem avatkozással. A történelem arra tanít, hogy a munkásmozgalom éppen az internacionalizmus eszméit követve ér el egyre újabb és újabb sikereket.

Marx és Engels, a tudományos szocializmus megalapítói éppen a forradalmi mozgalom valamennyi osztagának szolidaritását tekintették a proletár internacionalizmus fő tartalmának. „El fogjuk érni nagy célunkat, amelyre törekszünk, ha valamennyi ország munkásai között megszilárdítjuk ezt az éltető elvet” — írta Marx. Az internacionalista szolidaritás kérdését pontosan ugyanígy közelítette meg Lenin is, aki feltárta az internacionalizmus jellegét és tartalmát az új világtörténelmi korszakban. „Valódi nemzetköziség — mutatott rá V. I. Lenin — csak egyetlenegy van: önfeláldozó munka a forradalmi mozgalom és a forradalmi párt fejlesztése érdekében saját országunkban, és *ugyanennek a harcnak*, ugyanennek az irányvonalnak és *csakis ennek* a támogatása (propagandával, együttérzéssel, anyagi eszközökkel) kivétel nélkül minden országban.”

Így tehát Marx és Lenin különböző időben és különböző történelmi viszonyok között a proletár internacionalizmusnak ugyanazt az oldalát emelték ki: a dolgozók nemzetközi szolidaritásának, a nemzeti és a nemzetközi szerves összekapcsolásának szükségességét.

Ehhez az álláspontjához következetesen tartja magát a Szovjetunió Kommunista Pártja. A harc a forradalmi nemzetköziségért, azért, hogy az a cselekvés vezérfonalává váljék, mindig a lenini párt életének törvénye volt. Immár több mint hat évtizede, azóta, hogy az SZKP hatalmon levő párt lett, egyetlen eset sem fordult elő a történelemben, amikor ne tanúsított volna szolidaritást bármely olyan harcoló nép, bármely olyan testvéri párt iránt, amely támogatásra szorult. A Szovjetunió Kommunista Pártja attól függetlenül adta meg ezt a támogatást, hogy a szovjet ország számára nehéz vagy egyszerű volt-e ez a feladat, attól függetlenül, hogy távol vagy közel volt-e az a nép vagy testvérpárt, amely támogatásra szorult.

A kommunista pártok teljesen önállóan és függetlenül tevékenykednek országukban és a világban. A kommunista pártok internacionalista kapcsolata és a közös harc koordinálása manapság két- és többoldalú találkozók és konzultációk révén valósul meg. A kommunista pártok internacionalista kapcsolatainak legfontosabb formáját a nemzetközi értekezletek jelentik.

Korunkban az egység szüntelen erősítésének, a kommunista pártok kapcsolataiban az új formák kidolgozásának és tökéletesítésének szükségességét egész sor tényező határozza meg: így magának a forradalmi munkásmozgalom fejlődésének a logikája: az összes forradalmi és imperialista ellenes erő politikai egységének szükségessége; az osztályharcot befolyásoló objektív társadalmi-gazdasági és egyéb folyamatok; az emberiség további sorsát érintő létfontosságú globális problémák megoldásának szükségessége, amelyek közül a legfontosabb a termonukleáris világháború elhárítása, az enyhülés elmélyítése és további elterjedése.

A kommunisták sohasem tekintették a proletár nemzetköziséget valamiféle zárt, osztályon belüli szolidaritásnak, amely nem fogadja el a proletariátus együttműködését más társadalmi és politikai erőkkel. A mai viszonyok között a földkerekség minden részében aktivizálódnak a nemzeti függetlenségért, a békéért, a demokráciáért és a társadalmi haladásért síkraszálló erők. Az internacionalizmustól idegen a szektás elzárkózás szelleme. Éppen ezért különösen élesen vetődik fel a kommunista mozgalom és az antiimperialista erők egységének problémája. Ennek alapjául azonban csak a kommunisták *saját* egysége szolgálhat. Az internacionalista egység parancsoló szükségessége arra készteti a marxista—leninista pártokat, hogy fokozott energiával és állhatatossággal küzdjenek a kommunisták sorainak tömörítéséért. A feladat megoldásától, attól, hogy a munkásosztály élcsapat-pártjai mennyire következetesen fognak fellépni az internacionalizmus védelmében, függ a kommunista mozgalom pozícióinak további erősödése a forradalmi világfolyamatban.

Az SZKP XXV. kongresszusa határozott visszacsapásban részesítette mindazokat, akik kijelentvén, hogy Marx és Engels internacionalizmusa elavult, el kívántak térni az internacionalizmustól. „. . . a proletár internacionalizmus elutasítása egyet jelentene azzal, hogy a kommunista pártokat és általában a munkásmozgalmat erős és bevált fegyvertől fosztjuk meg — mutatott rá a kongresszus elé terjesztett beszámoló. — Ez jó szolgálat lenne az osztályellenségnek . . . Mi, szovjet kommunisták, a proletár internacionalizmus védelmét minden egyes marxista—leninista szent kötelességének tartjuk”.

Ezt az álláspontját a Szovjetunió Kommunista Pártja újból megerősítette az európai kommunista és munkáspártok 1976-ban megtartott berlini konferenciáján. Sőt, az internacionalizmus, mint az SZKP hazai és nemzetközi tevékenységének egyik vezető elve az új szovjet alkotmányban állami törvény erejére emelkedett.

Természetesen minden párt önállóan és függetlenül határozza meg saját tevékenységének formáit és módszereit, amelyek a legjobban megfelelnek munkája konkrét feltételeinek. Ugyanakkor a kommunisták számára a helyes politika kialakításának és végrehajtásának mindig múlhatatlan feltétele volt a különböző országok forradalmi tapasztalatának kollektív felhasználása. A forradalmi harc tapasztalatának ez a szemléletmódja lehetővé teszi minden párt számára a helyes döntések megtalálását, különösen olyan pillanatokban, amikor megingathatatlan osztályálláspontot kell elfoglalni. Ez a tapasztalat lehetővé teszi a különböző vélemények valódi értékének megállapítását, a különféle opportunista, nacionalista és revizionista álláspontok felismerését.

Ezért fordít az SZKP más kommunista és munkáspártokkal együtt különleges figyelmet az internacionalizmus kérdésének helyes szemléletére.

F. T. Konsztantyinov
professzor,
a Szovjet Filozófiai Társaság
alelnöke

Televizió

Norma, világbajnok, hatékonyság

A Pannon Krónika 2. évfolyamának februári számát a televízió 9-én, 17 óra 40 perckor sugározza. A műsor-étlapból: híradás a MOM komlói gyárában, – hírközlő berendezések az FMV kaposvári gyárából, ugyanitt: mennyit ér a norma, – hogyan érdemes lent termelni Drávaszabolcson, – pillanatkép Lénárt István súlyemelő világbajnokról.

E látszólag különböző témákat napjaink aktuális kérdései fogják össze, gazdaságosság, hatékonyság, minőség. A drávaszabolcsi lengyárban például évek óta gazdaságtalanul termelnek, régen elavult gépekkel, rossz munkakörülmények között. A gyárban 170-en dolgoznak, közülük évente kb. 125-en változtatják munkahelyüket. Részlet a riportból:

– Vezérigazgató-helyettes elvtárs, hogyan látja a drávaszabolcsi gyár jövőjét?

– Tudja, a lentermesztők, ez egy nagy család. És, mint minden családban, itt is vannak problémák, átmeneti nehézségek. És bízom ebben a családban és abban, hogy a drávaszabolcsi munkások megértik a gondjainkat és nem hagynak el bennünket addig a néhány évig, amíg jóra fordul minden.

Címe ismeretlen



Lino Ventura és Marlene Jobert játssza a főszerepét annak a francia filmnek, melynek ez a címe: „Címe ismeretlen". Lino Venturát sok műből ismeri már a magyar közönség, Marlene Jobertet pedig az Akasztanivaló bolond nő-ben láthattuk, egy pszichológiailag rendkívül izgalmas szerepben. A filmhez kapcsolódó érdekesség, hogy ez volt az első mű, amit a magyar kriminálpszichológusok tudományos elemzésnek vetettek alá.

Három jelenet Ingmar Bergmannal

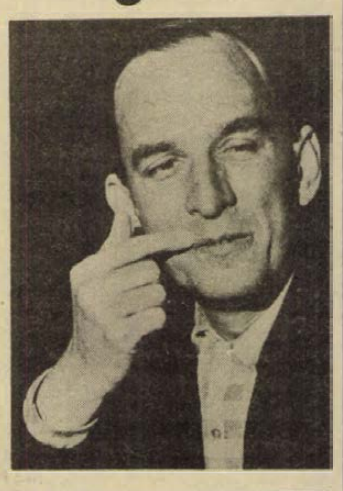

Gábor Miklós magyar hangjával szólal meg a világhírű svéd filmrendező, Ingmar Bergman február 6-án, szerdán este 20 órakor a második adásban. A három jelenet Ingmar Bergmannal című filmet a finnek készítették, Jörn Denner rendezésében. Bergman életéről, művészetéről beszél a háromrészes műben, melynek ez az első része. A riportfilm azt megelőzően készült, hogy Bergman 1976-ban elhagyta Svédországot. A három rész címei: Gyermekkor és indulás, A Filmvárostól — Farőig, végül: A tudás felé. Képünkön a világhírű svéd művész.

Előadóművészet

Bitskey Tibor a Nevelők Házában

Bitskey Tibor, a Thália Színház kétszeres Jászai-díjas művésze, február 9-én Pécsre látogat. A Nevelők Házában rendezendő esten beszélget a művészetét kedvelőkkel önmagáról, a színházról, filmről. Sokan emlékeznek rá híres szerepeiben: volt Petruchio a Makrancos hölgyben, Claudio a Sok hűhó semmiért-ben, Ádám Az ember tragédiájában. Gyorsan közismert lett filmszerepeivel, s még sokan emlékeznek rá a Closs kapitány kiváló szinkronhangjáért.

Sokhelyütt és sokféle arcot ölt. A Thália Színházban Graham Greene: Szerepjátszók című művének színpadi változatában, melynek Komédiások a címe, Concasseur kapitányt alakítja, de betér a Pannónia Filmstúdióba is, ahol Chandler Hosszú álom című művéből készült filmben, a detektívfelügyelő szinkronhangját adja.

Kedvenc költője Szabó Lőrinc. A pécsi esten is a Tücsökzenéből ad elő részleteket, de monológok is elhangzanak majd a Bánk bánból, a Tristánból és a Cyranóból. Tervei között szerepel Albee Állatkerti történetének vidéki bemutatója, amit remélhetőleg látunk majd Pécsett is.

Az oldalt összeállította: Földessy Dénes

Rádió

Tervek és valóság

Hangos gyermekportrék sorozata

Új sorozattal gazdagodik a pécsi stúdió esti hangos újsága, az ÖTTŐL HATIG. Kovács Imre szerkesztő-riporter a nemzetközi gyermekév alkalmából minden adásban gyermekportrét mutat be: az óvodástól a nyolcadik általános iskolásig. A riportsorozat foglalkozik azokkal a társadalmi jelenségekkel is, amelyek a gyermeknevelésre hatnak: a családi otthonoktól a játszóteréri és más élményekig. (Hétfő, 17.00.)

A MECSEKI SZÉNBÁNYÁK JÖVŐJE címmel készített riportműsort Laky Rudolf. Kormányprogram az értékes feketeszenet adó bányák jövőjének megalapozása. Ennek érdekében nagy jelentőségű geológiai kutatásokat folytatnak, megújítják a legnagyobb bányákat. Törekszenek a legnehezebb munkafázisok gépesítésére, hogy mindezzel biztosítsák a feketeszén-bányászat jövőjét az ezredforduló utánra is. (Kedden, 17.30.)

Borsos József szerkeszti a szerdánként jelentkező HÉT KÖZBEN című aktuális zenés magazint, melynek újdonsága lesz, hogy elemzi a termelés és a hatékonyság összefüggéseit. Nem száraz elméleti fejtegetés formájában, hanem üzemi, munkahelyi példák riportszerű felvillantásával. Vezetők és munkások egyaránt megszólalnak, gondokat, törekvéseket és eredményeket közölnek. (Szerda, 17.05).

A csütörtöki adásból két műsor érdemel figyelmet: MŰTEREMLÁTOGATÁS Bólyban, Trischler Ferenc szobrászművésznél, aki az állami gazdaság közművelődési bizottságát segíti, viszonzásul munkalehetőséget kapott. A művésszel Rezes Zsuzsa beszélget. (Csütörtök, 17.15.)

A stúdió régebbről emlékezetes műsora, az UTCÁK, TEREK, EMBEREK, új arculatot kap. Pécs és több dél-dunántúli város munkásmozgalmi helyeit, a munkásmozgalom nagyjairól elnevezett utcáit, tereit keresik fel. Ezúttal dr. Doktor Sándorról, a 19-es és 20-as évek neves munkásmozgalmi személyének portréját tárja fel Nógrádi Erzsébet. (Csütörtök, 17.35.)

TERVEK ÉS VALÓSÁG. A tervezés megalapozottságát igyekszik vizsgálni a műsor a baranyai községek és tanácsi vállalatok szempontjából. Különös figyelmet fordít az anyagi eszközök okszerű felhasználásának vizsgálatára és a helyi erőforrások feltárására. A műsorban dr. Dányi Pál, a Baranya megyei Tanács elnökhelyettese, közgazdász közreműködésével törekszik a riporter, Felső Pál, a tervek és a valóság reális szembesítésére. (Péntek, 17.20.)

A szombati műsor sokfajta hallgatói igényt igyekszik kielégíteni: Rossini-nyitánnyal szórakoztat a Pécsi Filharmonikus Zenekar. Dr. Bódosi Mihály nyugalmazott kaposvári főorvoshoz látogat el Simon Márta. Deák Árpád oboázik, zongorán kísér Sz. Simonfai Mária. Bárdosi Németh János MENNYEI KÍSÉRTET című rádiójátéka pedig lírai vallomás Csokonai Vitéz Mihályról.

Horvát-szerb-oktatás Kertvárosban

A szerb-horvát nyelvű adások között szerepel a szerdai műsorban a Ivov-kertvárosi iskolában tett látogatás, ahol az idei tanévben bevezették a horvát-szerb irodalmi nyelv tanítását. Bár Pécsett már 26 éve működik horvát-szerb tanítási nyelvű általános iskola mintegy 200 tanulóval, a Kertvárosban is 40 kisdiák tanulja anyanyelvét. Filákovity Brankó a tanárnővel, Baloghné Vuics Matilddal, a megyei szakfelügyelővel, az iskola igazgatójával és a tanulókkal beszélget. A pénteki műsorban bemutatják az MDDSZ Országos Választmányának új tagját: Pajrics Ferenc fiatal kópházi pedagógust, a helyi énekkar és folklóregyüttes vezetőjét.

A hétfői német műsorban a bonyhádi AMFORA bolt vezetőjével, Helfenbein Jánossal beszélget Reil József. A bólyi szőnyegszövödében dolgozó asszonyok között készült a keddi riport. A hetvehelyi német zenei hagyományokat mutatja be a pénteken elhangzó zenés riportösszeállítás.

Mit? Hol? Mikor?

PÉCS, IFJÚSÁGI HÁZ: február 6-án, 20 órakor az IH Jazzklub szervezésében, a Pege Kvartett ad hangversenyt. Az együttes tagjai: Pege Aladár — bőgő, Németh János — szaxofon, Szakcsi Lakatos Béla — fenderzongora és Jávori Vilmos — dob. 8-án, csütörtökön 17, 19 és 21 órakor „A mi csatornánk" címmel kerül sor Hofi Géza és Komlós János műsorára. Pénteken King Vidor: Billy, a kölyök című filmjével indul a 16 részes tavaszi IH-filmklub. Február 11-én, vasárnap 18 órakor a Szélrózsa Klub várja az érdeklődőket. Az est programjából: A folk mesterei; Arlo Guthrie: Hangmúzeum; Verdi: Rigolettó; A klub vendége Kós Lajos, a Bóbita bábegyüttes vezetője; Animációk — Havas Gertrúd és Bölini Kiss István bábművészek előadóestje felnőtteknek (Szép Ernő: A hasbeszélő, Bartók: Magyar Képek, Gárdonyi: Évődés, Kodály: Kállai kettős, Titiri — Betlehemes játék; Csajkovszkij: Rómeó és Júlia — nyitányfantázia; Saint-Saens: Állatok farsangja; Rossini: Macskaszerenád; Macskazene; Strucc Sarolta, a sztár.

DOKTOR SÁNDOR MŰVELŐDÉSI KÖZPONT: február 4-én, vasárnap a Bóbita bábegyüttes délelőtt 10 órakor adja elő Rodari—Tarbay: Hagymácska c. mesejátékát.

PÉCSI GALÉRIA: Február 12-ig tekinthető meg a Pécsi Grafikai Műhely kiállítása.

ÚJ TUKÖR KLUB: Deák Zsuzsa grafikus emblématerv-kiállítása, február 16-ig látható.

Rádiós könyvklub Pécsett

Pécs lesz a házigazdája a Magyar Rádió Könyvklub című műsorának, február 5-én. A Magyar Írók Könyvesboltjába látogatnak el a rádiósok, 18.30-kor. A nyilvános rádiófelvételre minden könyvszerető vendéget várnak, akik az adásnak is résztvevői lehetnek. A műsort Albert Zsuzsa rendezi, Vadász Zsuzsa szerkeszti és Czigány György vezeti. A műsor meghívott vendége Pákolitz István költő. Az adásban Csernus Mariann, Pathó István, Újlaky László színművészek és a Mecseki Fúvósötös működik közre.

Folyóirat

Miről ír a Kortárs?

Hosszú ideig a kritika is csak elvétve foglalkozott az egyre népszerűbbé váló tudományos-fantasztikus irodalommal – a közkedvelt nevén a scifivel – a megjelenő könyvek értékelése többnyire kimaradt a folyóiratok szemlélő rovataiból. Pedig az irodalomnak ez a területe is megérdemli ma már a nagyobb figyelmet. Részben ezt látszik bizonyítani a Kortárs februári száma, melyben két érdekes írás foglalkozik a sci-fi problémájával.

A tudományos-fantasztikus regényekben, elbeszélésekben gyakran ijesztő világ tárul a szemünk elé, borzongva olvasunk az embert helyettesítő robotokról, a világűr ismeretlen tájairól érkező és bennünket fenyegető furcsa lényekről. Ilyen lenne a jövő? – tesszük fel a nyugtalanító kérdést, vagy éppen legyintünk az egészre: mese az egész! Nos, a jó tudományos-fantasztikus irodalom célja nem a rémisztgetés, de az, hogy néha még a kitűnő, elismert szerzők műveiben is találkozunk szörnyekkel, elképesztő dolgokkal, korántsem intézhető el egy legyintéssel. Az okokat Szilágyi Ákos elemzi behatóan, részletes tanulmányban, klasszikus és világhírű alkotók művei alapján.

A tanulmányhoz kapcsolódó felmérés pedig – Balogh Zoltán és Kamarás István munkája, – a műfaj magyarországi népszerűségéről, s az egyes írók és művek olvasottságáról ad meglepően érdekes tájékoztatást.

K. S.

Hanglemez

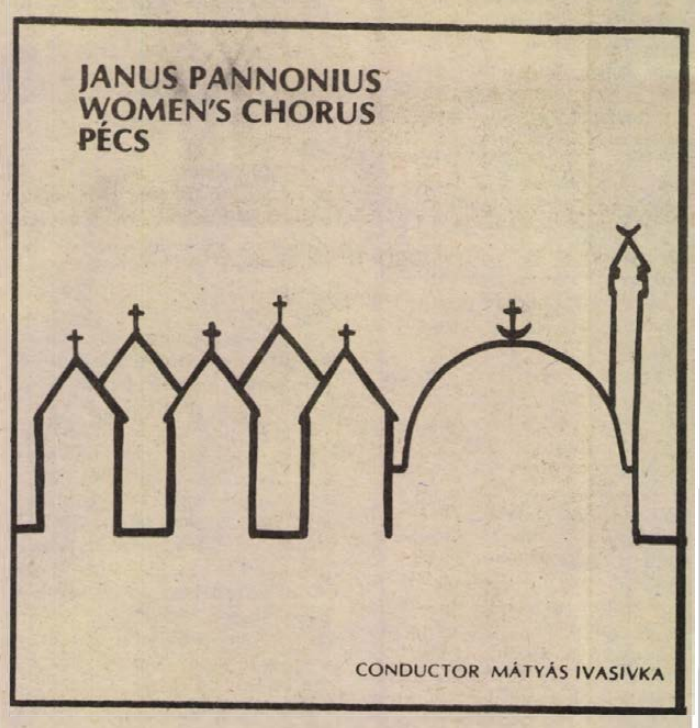

Svéd kiadású pécsi kóruslemez

Magyarországon egyelőre még ritkaságszámba megy, ha egy vidéki zenei együttesről — kiváltképp, ha amatőrökről van szó — hanglemezfelvétel készül. A Pécsi Filharmonikus Zenekar néhány éve megjelent Schumann-felvétele után most a Pécsi ÁFÉSZ éppen másfél évtizede alakult Janus Pannonius női kórusának műsorából jelent meg nagylemez Svédországban. A felvétel az együttes 1977. évi svéd útja alkalmával készült Jönköpingben. Az igen jó minőségű sztereolemezen kizárólag 20. századi komponisták alkotásai szólalnak meg magyar és svéd népdalfeldolgozások mellett.

Elsősorban századunk legjelesebb komponistái, Bartók, Stravinsky, Kodály, Bárdos kórusdarabjait hallhatjuk. (Stravinsky *Négy orosz népdala* eredeti, orosz nyelven szólal meg.) Ugyancsak eredeti nyelven szólal meg a svéd Olle Widestrand két kompozíciója is, mely a pécsi női kórus részére készült. Immár ismerősként élvezhetjük a most 65 esztendős finn Bengt Johansson szeretetthimnuszát, a *Cum essem parvulus* című avantgardista darabot. A kortárs erdélyi magyar kórusművészetet Birtalan József és Szabó Csaba két-két népdalfeldolgozása képviseli.

Helyet kapott a hanglemezen a kaposvári Heisz Károly Ady-megzenésítése, továbbá két olyan kompozíció, melynek zene- és szövegszerzője pécsi: Tillai Aurél a kórus névadójának, Janus Pannoniusnak soraira írta *Pro pace* című alkotását, Ivasivka Mátyás — aki egyben a kórus karnagya is — dr. Siptár Ernő verseit zenésítette meg *Mecseki körtánc* című kantátájában.

A felvétel ének-szólistái: Jánosi Margit és Kopcsányi Gemma, a zongorakísérő Krómy Judit. Az egyszerű, de rendkívül ízléses borítót az együttes két rajztanár-dalosa, Dávid Anna és Hanuszka Gyöngyi tervezte.

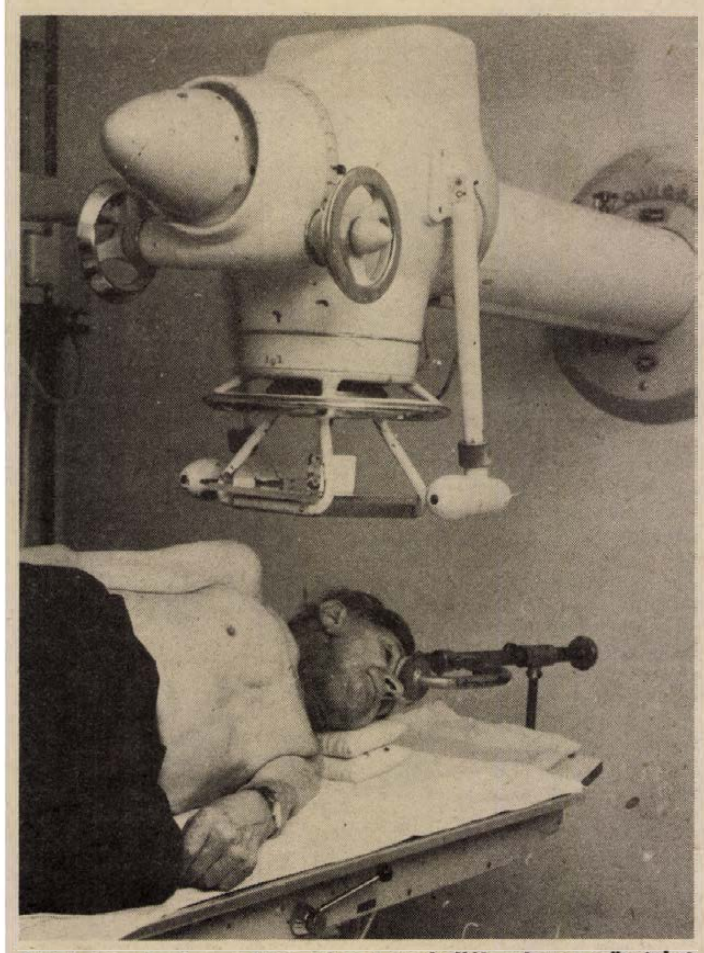

A kobaltágyúval nagy biztonsággal rombolják a beteg szöveteket

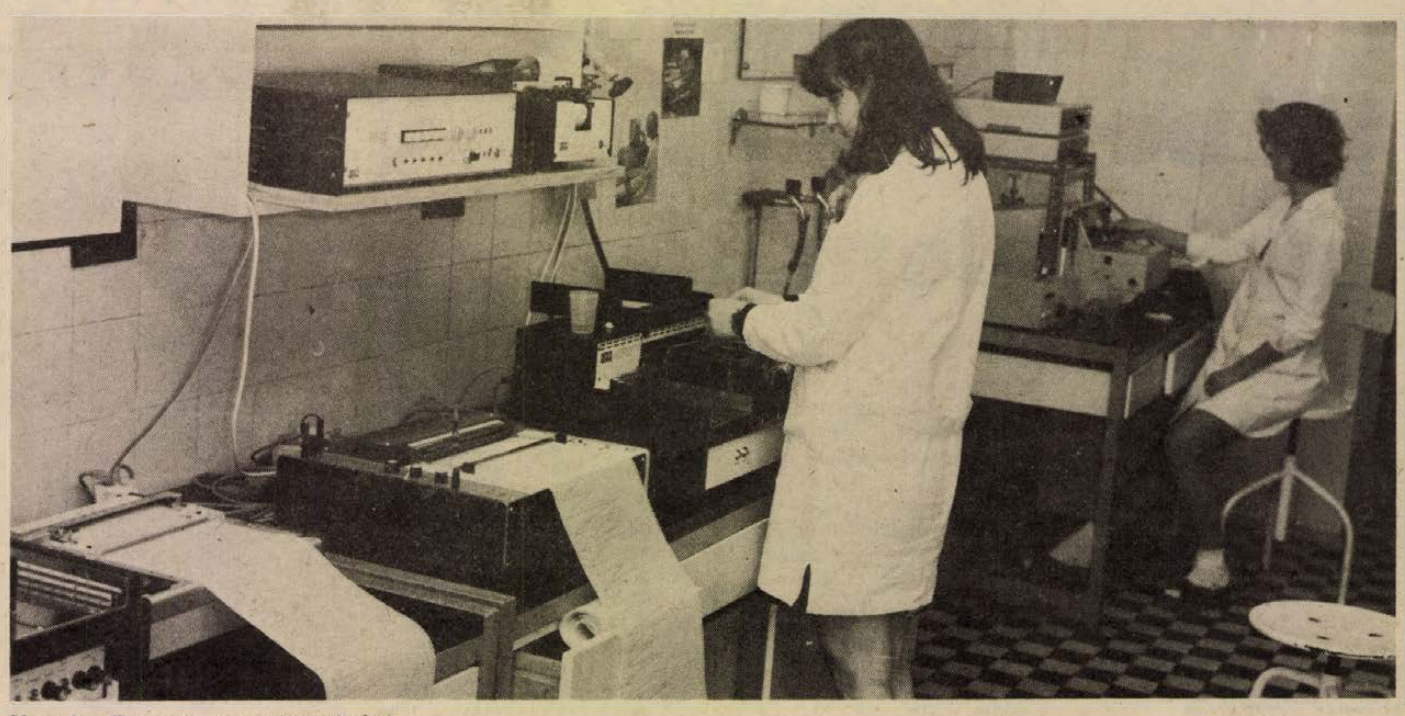

Hosszú műszersor az enzimanalizátor

Aranyszövet

Hány és hány ember fordul meg a klinikákon, keserves hangon szólva fájdalmairól, elesettségéről! És milyen sokan mennek haza megkönnyebbülten, testileg-lelkileg gyógyulva, megköszönve a gondoskodást, a szakértelmet, az egészségüket. Talán nem is tudják, talán nem is kell, hogy érdekelje őket: kik és mik vannak gyógyulásuk mögött, hiszen az Orvostudományi Egyetem különböző intézeteiben dolgozók jó részével ugyancsak nem is találkoznak.

A szervezett kutatás ott húzódik a gyógyítás mögött. A kutatóorvosok megszokták ugyan a vörös vértestekről a legkorszerűbb elektronmikroszkóp segítségével készült fotókat, ám nekik is öröm kézbefogni egy ilyen felvételt. És örömmel tudnak beszélni engedelmes, a laikus által meghökkenésében okosnak nevezett berendezésről.

A Pécsi Orvostudományi Egyetem Biofizikai Intézetében a neutrongenerátor mint egy kis atombomba; a Központi Laboratóriumban a szabad szemmel nem látható világ Angström-nyi csodái, ahol — miért is sorolnánk fel mindent — aranyszövet, apró kis háló segít a kutatómunkában. A Radiológián a kemény nevű, ám szolgálatkész kobaltágyú, az Elméleti Központi Laboratórium angiológiai műtőjében a fantasztikus tudású injektor, a Kórélettani Intézet korszerű, új berendezései, amelyek segítségével ma már nem is annyira gyógyítják, mint inkább megelőzik a szilikózist, az Élettani Intézet kísérleti állatokon végzett, a cselekvések motivációját kutató bonyolult kísérletsorozatai, vagy a Központi Klinikai Kémiai Laboratóriumban működő automata enzimanalizátor — megannyi erős támasz a kutatás, végsősoron a gyógyítás szolgálatában.

Hatalmas munka árán lett a hideg színű fémből, a féltve felismert sugárzásból a gyógyításban közreműködő, ma már nem statisztának, hanem a főszereplők egyikének elismert tényező. Egy alig három centiméteres kis kobaltizotóprúdnak másfél méter vastagságú betonfalat, abban egy ólomteknőt kellett építeni, s maga a besugárzófej másfél tonnányi ólmot tartalmaz. Mindez egy három centis kis fémrúdért. És az emberért. Vagy a vaskos testű manipulátor, amelynek a segítségével a szakemberek a veszélyes izotópokkal már-már baráti viszony alapján bánnak.

A gyógyítás valahol itt kezdődik. A számítógépekkel, az automata berendezésekkel, villogó lámpákkal, elmélyült kutatással, a betegekért nemegyszer csak távolról izguló, a laboratóriumok, kutatószobák négy fala között dolgozó kutató orvosokkal. Akik nem az ágyak mellett állnak, de arra figyelnek, hogy a kór, bonyolult felszereléseket, műszereket az ember szolgálatába állítsa. Akikkel a betegek csak nagy ritkán találkoznak, ám akiknek a munkája, a gyógyítást segítő tudományos kutatásai behálózzák egész egészségünket. Most az aranyszövet.

MÉSZÁROS ATTILA

ERB JÁNOS FELVÉTELEI

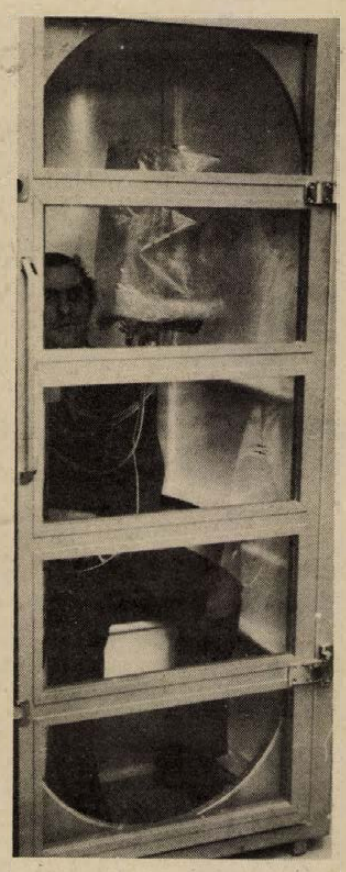

A szilikózis gyógyításában nagy szerepe van a légzőkamrának

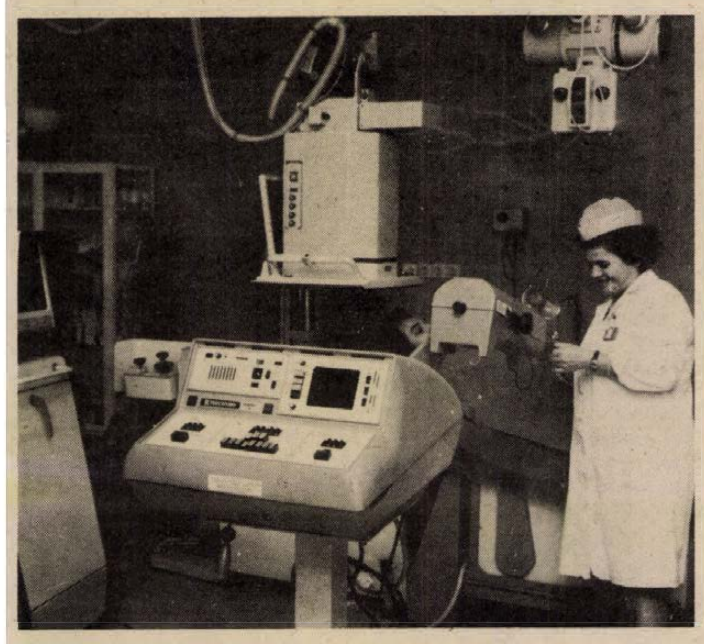

Az injektorral kontrasztanyagot juttatnak az érbe

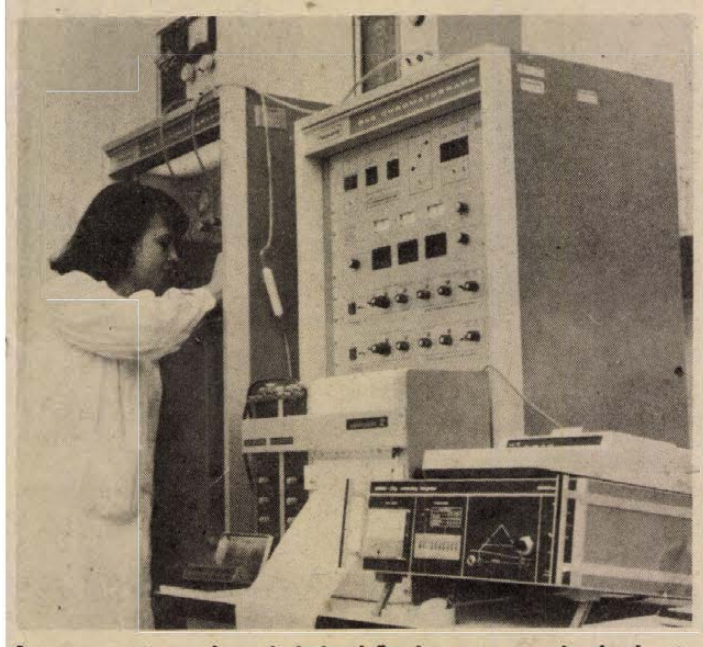

A gas cromatograph segítségét elsősorban a gyermekgyógyászatban igénylik

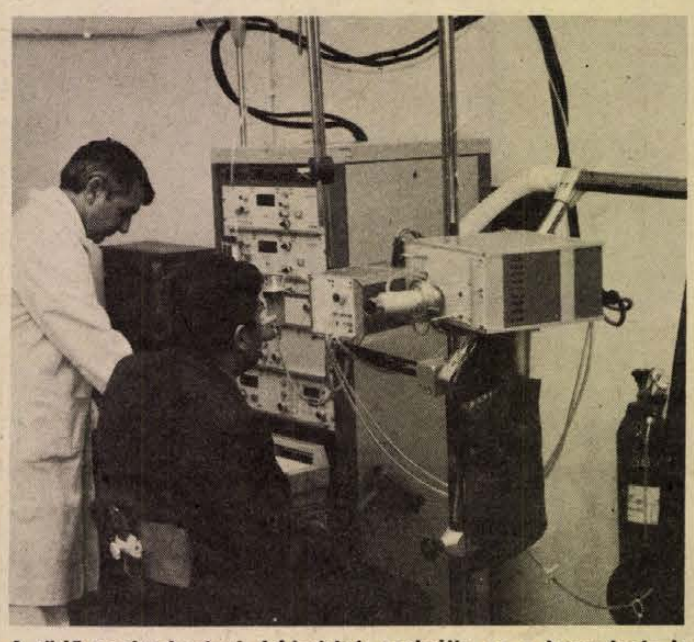

A tüdő porártalmainak felderítését szolgálja ez a berendezés is

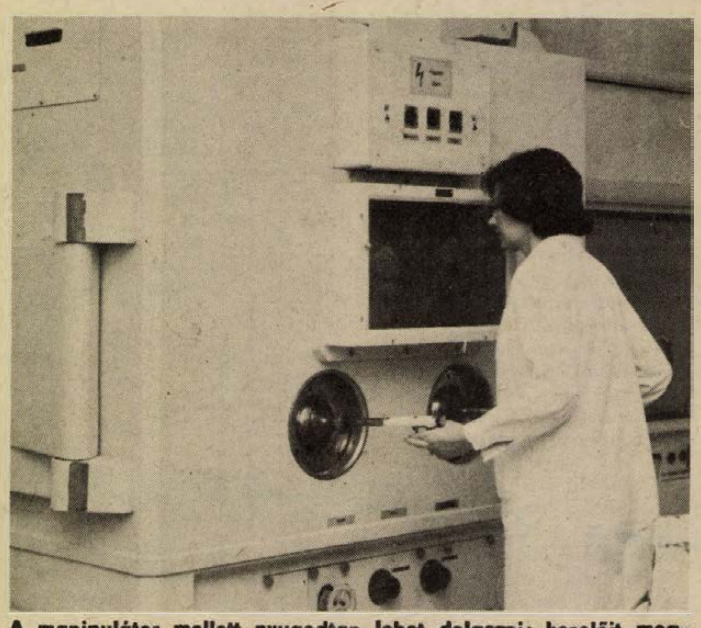

A manipulátor mellett nyugodtan lehet dolgozni: kezelőit megóvja a sugárártalmaktól



A macska viselkedését bonyolult kísérletsorozattal deritik fel

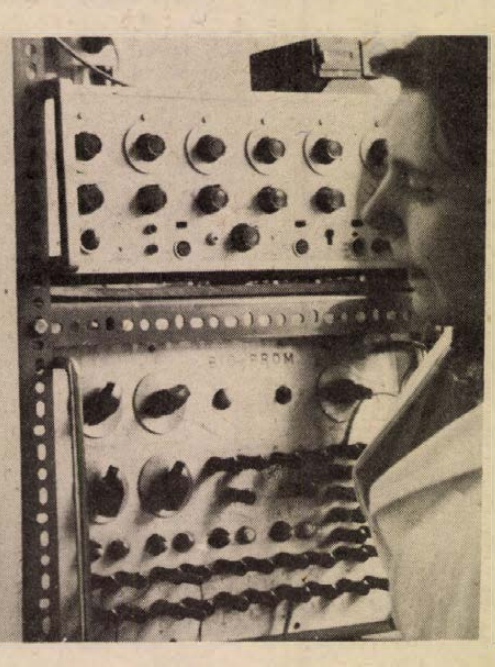

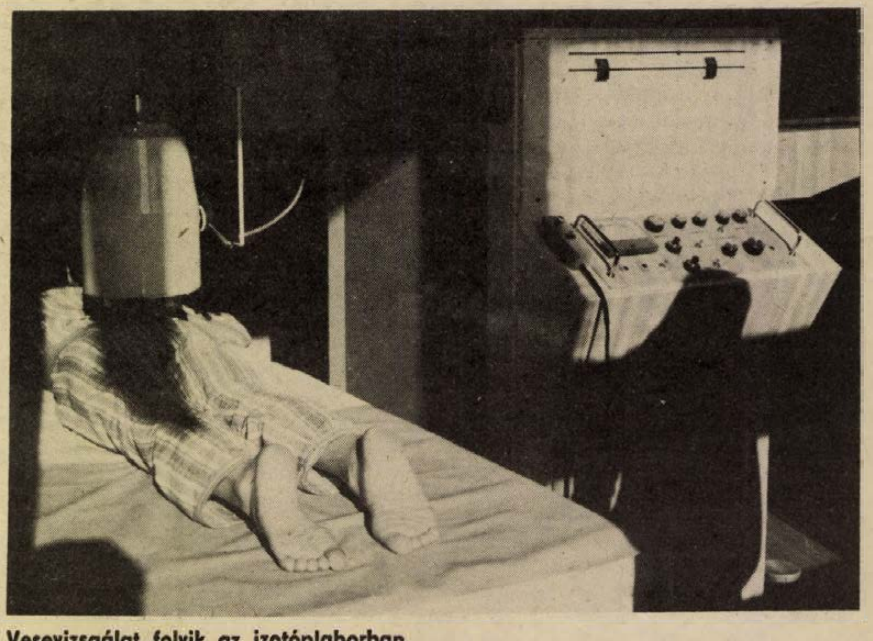

Vesevizsgálat folyik az izotóplaborban

Képes történelem

A tizenéves fiatalok között alighanem mindenkinek a kezébe került már a Móra Könyvkiadó Képes történelem sorozatának valamelyik darabja. A nagyalakú, keményborítású könyveket nem könnyű, de mint néhány tapasztalat igazolja, nem lehetetlen „rongygyá olvasni". Önmagában is hízelgő kritika.

A kiadónak ez a sikeres sorozata lassan már maga is serdülőkorú, mint olvasóinak többsége. Több mint tíz év alatt huszonegy kötet jelent meg. Az első kiadások — tartva a könyvterjesztők kezdeti bizalmatlanságától, kételkedésétől — viszonylag alacsony, 20—24 ezres példányszámban jelentek meg. Ma — a harmadik-negyedik kiadások idején — már százezernél is több példányban kerülnek a boltokba, az immár megszokott formátumú, könnyen megismerhető, jellegzetes kiállítású és mindvégig változatlan árú kiadványok. Ez a jó értelemben vett állandóság egyben a sorozat kiváló reklámja is.

Ha a sorozat teljes lesz, s a kötetek egymáshoz illeszkedéséből többé-kevésbé összeáll a magyar és az egyetemes történelem, az ifjúsági ismeretterjesztés egyik nagy eredményét jelenti majd. Az olvasmányos, szórakoztató, de elsősorban tudományos igénnyel írott könyvek nem az iskolai történelemtanítás helyett, s nem is annak esetleges hiányosságai pótlására születtek. De az ismert és színvonalas ifjúsági írók és történészek munkáinak mégis helye van az oktatásban és a közművelődésben egyaránt; a könyvek szinte segédeszközként használhatók a tanításban és a tanulásban, népszerűsítik, megszerettetik a történelmet.

A szerkesztők munkáját dicséri a sorozat értelemszerű tagolása. Az egy-egy történelmi korszakot lezáró, kiemelkedő történelmi esemény, fordulópont szerepét külön kötetek tárgyalják, így például a török uralom két évszázadával foglalkozó kötetet (Lengyel Balázs: A török Magyarországon; Magyarország a XVI—XVII. században) R. Várkonyi Ágnes: Két pogány közt című könyve követi, amely a Rákóczi-szabadságharc néhány évét mutatja be. Fekete Sándor a Haza és haladás-ban a reformkorral foglalkozik, amit Márkus István zár le külön kötetben (Forradalom és szabadságharc 1848—49). Nemcsak a tagolás, hanem a magyar és az egyetemes történelem aránya is szerkesztési kérdés. A sorozatnak több mint a fele foglalkozik a világ történelmével, annak kiemelkedő korszakaival, eseményeivel; — nyilvánvalóan átfogóbb kötetek ezek, mint a magyarság múltját tárgyalók, amelyekben több a részletes korrajz.

A könyvek képanyaga — Képes történelemről lévén szó — épp olyan fontos, mint a szöveg. Néhány kötet esetében ez természetes és nyilvánvaló, mint például Makkai László: A reneszánsz világa című könyvében, amely a sorozaton belül is kiemelkedő; 1977-es második kiadását remélhetőleg nemsokára követi a harmadik. A reneszánsz kialakulásának történelmi feltételeit, körülményeit elemezve a kor és irányzat különböző változatairól is képet kapunk, s emellett természetesen „valódi" képeket is, elengedhetetlen illusztrációként. A történelmi tájékoztatáson kívül az esztétikai, művészettörténeti, művelődéstörténeti ismeretek is szerves részét képezik a kötetnek. Michelangelo, Giotto, Leonardo egy-egy képe csak villanásszerűen mutathatja be az alkotókat, de ezek a részletek továbbolvasásra, tájékozódásra ösztönzők.

A legfontosabb alkotók legismertebb képei a kötethez illesztett mellékletben külön is megtalálhatók, faliújság, tabló készíthető segítségükkel. Ez a gyakorlat általános, a melléklet összetétele a kötet jellegének megfelelően alakul. Éppen ezért az illusztráció sok esetben tartalmaz szövegdukumentumokat, plakátokat, kéziratokat, ismert történelmi alakok képeit.

A szöveg stílusa, az előadásmód az ifjúsági irodalomban különösen fontos. Az olvasók életkorának figyelembevételénél alkalmazkodni kell egyrészt a mesékhez, az ifjúsági regényekhez szokott közönség gondolat- és stílusvilágához, másrészt meg kell teremteni az ezen való túlemelkedés lehetőségét. A Képes történelem legtöbb kötete mindkét szempontnak eleget tesz; az írók nem mesélnek, de a megértetés érdekében stílusuk egyik alapeleme a vizuális adottságokra számító képszerűség. A szövegben váltakoznak a dramatizált jelenetek és a megfelelő szintű magyarázatok, gondolati összegzések. A puszta tárgyi anyagot helyenként a fantázia segítségével kiegészített — de adatokra, tényekre támaszkodó — jelenetek, leírások színesítik, élményszerűvé téve az egészet.

A kötetek belső tagolása is világos, áttekinthető. A témától függően minden fejezet valamelyik alfejezete kulturális áttekintést ad, esetleg novellaszerű kultúrtörténeti összefoglalást. Az egyes fejezetek az időrenden kívül a fontosabb csomópontokra, történelmi személyiségekre koncentrálnak, s az alfejezetekben válnak szét aztán — természetesen mindvégig egymáshoz „tartva" — a szűkebb értelemben vett eseménytörténeti, gazdasági, politikai, esetleg külpolitikai vonalak. A fejezetek és a könyv vége pedig az egészre irányulóan összefoglal. A kötetek legvégén a mellékleten kívül egy időrendi táblázatot is találunk; ez — ha szükséges — szintén kiszedhető, és a kötetek sorrendjében egymáshoz illeszthető.

A sorozat legjobb kötetei a történeti szakmunkák ismeretterjesztő változatát nyújtva nemcsak a korról, hanem a könyv írójának történelemszemléletéről, hivatása iránti alázatáról is tudósítanak. A sorozat szerzői (többek között Lengyel Balázs, Zalka Miklós, Varga Domokos, Makkai László, R. Várkonyi Ágnes) sikerrel bizonyítják, hogy az ismeretterjesztés keretében kiadott művek ugyan szükségszerűen tömörítettek, összefogottak, sőt szórakoztatóak is, de mégsem a „felnőtt" ismeretterjesztés néhány példájához hasonlóan hevenyészett kivonatolások, rövidítés címén megcsonkított nagy-monográfiák összeollózásai.

A Képes történelem több adottság és kívánalom szerencsés találkozásának sikerült produktuma. S mivel a kötetek legtöbbje a gyakori újrakiadások valamelyikében többnyire hozzáférhető — a sikert közkinccsé teheti.

T. T.

A Grafikai Műhely kiállításáról

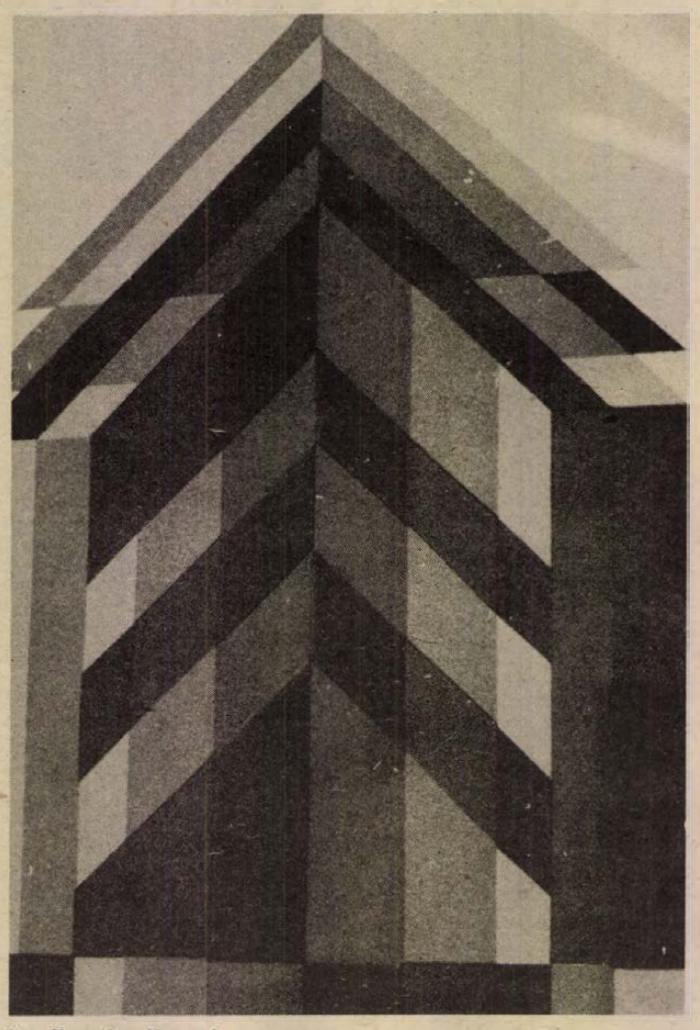

Jan Pamula: Kapu I. a.

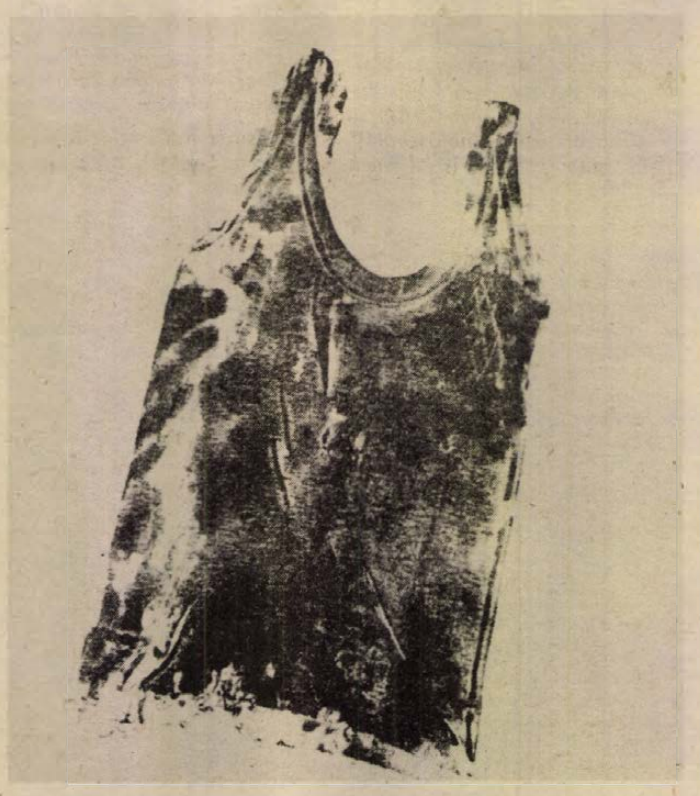

Stefan Galić: Trikó

A grafika igen változatos, minden művészi mondanivalót hűségesen követő technikák összefoglaló neve. Ezt a művészetelméleti segédfogalmat folyton át- meg átalakítják az újonnan felfedezett valóságdarabok, mert közvetítésükhöz rendszerint kelletekorán megérkeznek a legmegfelelőbb technikák. Amivel nem akarjuk azt állítani, hogy mindig léteznie kell egy jelentést pontosan fedő kivitelezési eljárásnak, de ha a litográfia (a Műhelyben gyakorolható grafikai technika) varázslatosan gazdag örökségét tekintjük csak tanulságosnak, akkor a kiállítás legtöbb darabját szakköri nekirugaszkodásnak minősíthetjük.

Bizse János át tudta menteni szuverén festői világát ebbe a grafikai technikába is, és képes volt erre *Valkó László* is, aki ellágyulástól mentes valóságigényét litográfiában formálta meg. Nem jelentős, de eredeti gondolatokat rendezett lazacszínű sormintába a lengyel *Stefan Galić, Trikó* című lapja pedig stilizálástól mentes direktségével a műfaj „megszentelt" határainak itt nagyon jóleső átlépésével kecsegtetett. *Jan Pamula* nagyon szép, színes lapokat adott, alapvetően közhelyszerű tagolásokkal, de stilizálása nem hatott erőszakoltnak, csekély hitelű közvéleménykutatásunk alapján igen kelendő lett volna, de külföldiek munkáit nem árazta a zsüri. *Erdős János* steril felületei hatásos ellenpontjául szolgáltak a festék és kő, nyomólemez és papír vétlenjeitől „művésziesre" sikeredett lapoknak, melyekben – és ez lehet a kritikus fogyatékossága is – semmilyen megfogható eredeti célt és szándékot, értékelhető alkotói színvonalat nem fedeztünk fel. Zavaros szimbólika, vagy szándékolt, de nem egyértelmű dilettantizmus támasztott kétségeket *Farsang Sándor* munkái láttán. Kifejezetten felületes, de művésziesre felsrófolt lapot állított ki *Gábor Szilágyi; Gábor Emil* pécsi házakról és napraforgókról készített könyomatainak előképeit üzemi étkezők sose nézett, falain látni szép számmal. *Kustár Zsuzsa* 1968-as rézkarca sejtetni engedi, hogy a Műhely már akkor is megvolt, amikor nem volt. *Gellért B. István, Lantos Ferenc* és *Pinczehelyi Sándor* műveire – bármilyen pontosan, eredetien és problematikusan hatottak – nem vetett réflexeket semmi az anyagból, magukban álltak, esetlenül.

Az „anyag-mágiának" beállított művészi felületkezelés csak maszatos kő, rosszul felvitt festék, bizonytalanul letett keresővonal volt. Csupa olyan képi helyzet, mely azt bizonyította, hogy az anyag több esetben erősebb volt, mint alkotója.

Tanulság? A grafika alkalmas arra, hogy a formai szaltómortálék helyett a művészi gondolat, az igen várt, elvárt tartalom előretörését segítse. Ezt azonban először a művészeknek kell akarniuk.

Aknai Tamás



Pinczehelyi Sándor: In memoriam H. T.

A Nyugatot lapozgatva

A *Nyugat*ot lapozgatjuk az Akadémiai Kiadó jóvoltából, amely a múlt év végére két kötetben kiadta a folyóirat 1908-as, első évfolyamának hasonmását. Szép és gavallér ajándék volt ez a kiadótól karácsonyra. Gavallér volt persze a vásárló is, hiszen a kétkötetes hasonmáskiadványnak megkérik, meg kell kérniük az árát. Tévedés ne essék – ezért az árért nem valami luxuskiadványt kapunk a kezünkbe. A patinás folyóirat fakszimiléje nem lesz magánkönyvtárak dísze, aminek csak a borítóját lehet nézegetni. A *Nyugat*ot forgatni kell, lapozgatni, beleolvasni, ízlelgetni. Akár otthon a sajátunkat, akár a könyvtárba beülve a közét. Mert amit a kezünkbe kapunk, az valahogy a csodák világába tartozik. Hiszen csoda, kicsit legenda maga a *Nyugat* irodalmi, szellemi forradalma is. A csodák, a ritka egybeesések szférájába tartozik, hogy akkor, 1908-ban ez a folyóirat a tehetségek, a gondolatra és szóra bátor fiatalok egész hadát bocsátotta ki, és gyűjtötte maga köré. Hogy helyet adott Adynak. Hogy ott volt Osvát Ernő, aki szürke eminenciásként nemcsak a folyóirat szellemi arculatát határozta meg. Ő fedezte fel és közölte először Móricot, Karinthyt, Nagy Lajost, Tóth Árpádot, Balázs Bélát és még sorolhatnánk.

A hasonmáskiadásban pedig ott olvashatjuk valamenynyit. Látjuk, milyen környezetben publikálták Ady verseit, hogy novellája, a *Mihályi Rozália csókja* után a fiatal Lukács György egy tanulmányát közölték a romantikáról. A számok végén az elmaradhatatlan hirdetések: Ady Endre újabb költeményeit kínálja 3 koronáért a kiadó, a *Vér és arany* címűt. A következő lapon pedig ott a M. Kir. Államvasutak téli menetrendje. Ady is böngészgethette a Wien–Párizs vonalra vagy a téli üdülőhelyekre szóló passzusokat, amikor már torkig volt Budapesttel. Megkapó együttesbe áll össze az egész, még a hirdetések is, a címlap is Ferenczy Béni Mikes-plakettjével, a minden számon ott sorakozó tartalomjegyzékkel: Kosztolányi versek, Frölichné, Kaffka Margit novellája, Móricztól a felfedeztetést hozó elbeszélés, a *Hét krajcár*. Mindez együtt sejtet valamit a kor levegőjéből, a második magyar reformnemzedéknek nevezett nyugatosokról, nagyapáink szellemi izgalmaiból: „Akaszszanak fel, ha értem..." – kiált fel Ignotus főszerkesztő úr A fekete zongoráról írott kritikájában. „Pengessünk lírát, vagy írjunk tudományt, de ne csináljunk politikát a Nyugatban. Se arisztokratikusat, se demokratikusat" – fogalmazza meg kategórikusan Gellért Oszkár a folyóirat híres, sokat bírált koncepcióját. Pedig politizálnak; ezt bizonyítják a Nyugat publikációi, minőségigénye, frappáns kritikái. Azok elfogulatlansága, illetve következetes elfogultsága. Ahogyan például Nagy Endre átértékeli a múlt ideáljait, az apák ünnepét, Blaha Lujzáról, a nemzet csalogányáról írva, még mindig csodálattal, de némi fölénnyel. *Száz jó kép* címmel teszi le a voksot Lengyel Géza a nagybányai festők kiállításáról írott kritikájában. Jó olvasni, ahogyan például Ignotus elveri a port a nagypolgári igényeket kiszolgáló Vígszínházon, vagy ahogy Csáth Géza – aki a novellák mellett zenekritikáival tűnik ki a Nyugatban, biztos érzékkel ítél Bartókról, s mint a legnépszerűbb élő zeneszerzőt mutatja be Puccinit... A hatvanegy éve indult *Nyugat* első évfolyama archívumok, könyvtárak féltve őrzött kincse volt eddig – de most a hasonmáskiadás révén újra itt van, kézbe vehetjük. Máig hatóak tanulságai.

Gállos Orsolya

Parti Nagy Lajos versei

elégia

a fáradt-sárga háló rárepül,
a vízre rá.
fehér hasukkal fölfelé
papírjaim.
a tengeré halottja,
dolga ringatás.
halakat ringat a tenger.
alulról szórt röpcédulákat.
Ikarus biztonsági övvel
indul útnak, az fojtja meg,
lebeg fagyottan, fehér hasukkal
fölfelé fordult
vizek felett.

Palm Oliv

Csuklik, berúg és elröpül
a Zeppelines balkon,
két tűszúrás galoppzik át
a ködbe lábbadt parkon.

Hideg szalámik főnek itt,
a teve szállni készül,
meredten néz a tű foka,
és a tevével kiegészül.

Itt Palm Olivban reggelente
ez megszokott dolog,
ködök vannak, ködök, szalámik,
tevék és tűfokok.

Meliorisz Béla

Ma sem

Dér futja be
kutak
csördülő láncát
s ma sem jön
senki
Nem gyújtunk
villanyt
emlékeink maradékát
meregetjük
aztán kilépünk
a horpadt verandára
figyelve
a vasútállomásról
jövő utat
melynél nincs
elhagyatottabb

Simonffy András

SZÖCSKEFOGÁS

(Mióta a Balatont betonkaréjú lavórrá építették át, mióta telégették nádasait, mióta a déli partokra mérgektől döglött halakat sodor ki a szél, mióta ezek a bűzlő halak ott himbálóznak a napolaj-flakonok és kipukkadt labdák társaságában a régi öblök helyén, mióta a Balaton már korántsem mindenkié, csak az autóké, — azóta újra a Dunára járunk. Sátorral, guruló üléses csónakkal, bizakodva, napfényre lesve. Ez a nagy, szeliden haldokló folyam saját emberarcú küszködéseire emlékeztet: önmagát emésztő igyekezettel tisztítja önmagát, újra és újra felneveli fűzeseit és halait, marasztalná a szürkegémeket és a gólyákat; siklókat és vidrákat nevel, őzeket csalogat, őrzi (őrizné) a természet rendjét, igyekszik kiheverni szennyes olajfoltjait, betemeti a felkotort töveny iszapot vérző sebeit: él, tuldokolva is lélegzik, és néha győz: idén három napra sikerült legendás kékségében és tisztaságában megmutatkoznia. „Nézzétek! Kék a Duna! Csakugyan kék!" — kiáltoztunk egymásnak fel s alá futkosva a parton, habzsolva, mámorosan úsztunk bele ebbe a vízbe, amelytől tilt már bennünket KÖJÁL, Vízügy, Vízirendőrség és néha a saját józan belátásunk is. Mi mindent hoz ez a víz! Bécsből műanyag sörösládát, viharban hajókról letört zászlókat, gyékényt, rőzsét, papírdobozokat, halászhálót... És néha emberek is kilépnek a partra.)

*

Kövérék vasárnaponként érkeztek. A vízről jöttek két egészen egyforma motorcsónakkal. Mahagónibarnára festett csónaktestek, valamint szuperprüncögő a végükben. Egyformák azok is. Az egyforma motorcsónakokból két egészen egyforma férfi szállt ki, felcipelte a szavannafűre a nyugágyakat (egyformákat), és intett a — mondjam? — két egészen egyforma nőnek, hogy jöhetnek. Jöttek is. Mind a négyen egyformán elhíztak, de amúgy gusztustalanul, hájrengetően. Volt azért egy kis különbség a két asszony között: egyikük hidrogénszőkére festette a haját, másikuk lángoló vörösre. Vasárnap délelőtt tizenegykor menetrendszerűen megérkeztek, és letették a nyugágyakat az útra. Mintha azért jöttek volna, hogy megfigyeljenek bennünket. Páholyból. Ha a faluba kellett mennünk a kocsival (vízért vagy borért), udvariasan felálltak, aztán visszatették a nyugágyakat a szekérútra és faltak tovább. Mert faltak. Libacombot, rántva. Ettek, ettek, — aztán öt óra felé, amikor hűvösödni kezdett, felöltötték egyforma kardigánjaikat, és hazaprüncögtek az egyforma motorcsónakokkal a Rómaira. Hozzánk nem szóltak, nem is köszöntek, ha mi próbálkoztunk, nem viszonozták, értetlenül néztek maguk elé, mintha valami különös dolog történt volna velük: ezek köszöntgetnek, pedig be sem vagyunk mutatva egymásnak! Ilyesmit gyanítok... Jobbik esetben. Aztán már nem erőlködtünk. Jönnek, ülnek, esznek, elmennek, jól van.

Csak az ötéves Zsuzsi nem nyugodott. Mert volt Kövérékkel egy fiúcska is. Amolyan tizenegy-tizenkét éves dagi. Ő ült az egyik nyugágyban, és nézett maga elé. Majszolta a libacombot, de eközben sem pillantott fel. Zsuzsi (aki a lányom) meg a vendéggyerekek ott kergetőztek, pancsoltak, viháncoltak az orra előtt, de Dagi rájuk sem hederített a nyugágyból. Mígnem egyszerre csak — talán a harmadik vasárnap — megszólalt a Dagi:

— Mama, szöcskét akarok fogni!

— Fogjál. De aztán mosd meg a kezed!

Zsuzsi robbant közénk a hírrel: — Gyertek, szöcskét fog a Dagi!

Odanéztünk: Dagi maga is szöcske módjára, négykézláb ugrált a magas tűben. Időnként le-lecsapott, ilyenkor ujjaival óvatosan bepiszkálódott fűvön fekvő tenyere alá, de eredménytelenül. A szöcskék ügyesebbek voltak nála. És soványabbak.

S akkor, jó félórányi kísérletezés után különös dolog történt: Dagikám elsírta magát.

Több se kellett Zsuzsinak, fogott három szöcskét, és odavitte neki. Dagikám döbbenten nézett rá.

— Köszönd meg szépen! — dörrent rá a mama (a hidrogénszőke).

— Köszönöm.

De ahogy átvette volna a szöcskéket, azok elugrottak. Volt eszük!

— Gyere szépen, majd én megtanítalak szöcskét fogni — javasolta erre nagy anyásan Zsuzsi. Dagi habozott.

— Na, menj szépen, a kislány megtanít szöcskét fogni.

— Nem megyek.

Jó. Zsuzsi újabb szöcskékért indult, most már üres gyufásdobozba tette őket, úgy vitte oda.

— Köszönd meg szépen!

— Köszönöm.

Dagi ült tovább a nyugágyban, kezében a gyufásdoboz. De nem merte kinyitni, nehogy újra elugráljanak az áhított szöcskék. Időnként a füléhez emelte a skatulyát, hallgatta, hogyan kaparásznak odabent a rovarok.

Meg is feledkeztünk volna a dologról, ha Zsuzsi nem érkezik újra pihegve, s izgatottan: — Megint szöcskét fog a Dagi!

És csakugyan — de taktikát változtatott. Elemelte az üresen maradt libacombos tányért, s azzal vadászott. — Itt egy! — kiáltotta. — Megvolt pedig! — De sehogy sem tudta husos ujjacskái közé csippenteni a szöcskéket. Vagy meggondolta volna az utolsó pillanatban? Tartogatta csak a tányér alatt? Sohasem tudjuk meg, mert a (hidrogénszőke) mama észrevette, hogy ott röpköd a tányér...

— Teszed le azonnal azt a tányért, te szégyentelen! Még összetöröd! Megőrültél?! Azt akarod, hogy máskor ne hozzunk ki ide?

Két könnyű pofon csattant, s a Dagi újra elbőgte magát. Visszahuppant a nyugágyba — rá várt —, s attól kezdve meg sem mozdult. Felénk se nézett, a szüleire se — sehova sem nézett, csak újra mereven maga elé, talán párnás térdeire. Már enni sem volt kedve. Kínálták pedig.

Délután ötkor az egyforma szülők összehajtották az egyforma mintájú nyugágyakat, és betették az egyforma motorcsónakokba. Egyszerre rántották be a motort, egyszerre indultak.

Dagi bekucorodott a párnázott ülésre, s ahogy elindultak, váratlanul hátranézett. Ránk! Pontosabban: felénk...? Még mintha egy mozdulat parányi szándéka is végigfutott volna izmain: mintha integetni akart volna. Aztán elszégyellte magát...? De ez sem biztos, hiszen zsugorodni kezdtek, s elnyelte őket a szürkéskék pára. A folyó meg hallgatott.

Vasárnapi tárca

Silányság

A balatoncsicsókai Bükkfacsárdában, ahol nyaratszaka eddigelé be szoktam volt szerezni vörösbor-szükségletemet, ecetes bort kaptam két izromban is. Először nem reklamáltam, de mikor a bontásnál másodjára is pezsgőt játszott a szerényebb szerepkörbe utalt homoki siller, elfutott a pulykaméreg, s azonnyomban eliramodtam a csárdába, és a dühömhöz képest meglehetősen higgadtan kinyilatkoztattam: ecetes a siller, nem lehet elfogyasztani.

A csárdásné fölfelelte, ő aztán nem tehet róla, nincs benne a palackban. (Ahogy föltekintettem terjengős bájait, könnyen megállapíthattam, hogy egy akós hordóba is csak üggyel-bajjal lehetne őkelmét belegyömöszölni, nem ám egy literes flaskába!) Pimasz megjegyzés helyett rábólintottam: persze, ön nem tehet arról, miképpen taszajtanak el a palackozásnál egy-egy rátát, vagy akár egy egész évjáratot. Én viszont csakis ott reklamálhatok, ahol a bort vásároltam; s mivel régi kuncsaft vagyok, talán remélhetem, nem hagyják figyelmen kívül panaszomat. Persze az ilyen panaszt akkor is meg kellene szívlelni, ha holmi futóvendég, nyugati turista, vagy bárki emberfia tenné.

A terebélyes asszonyság erre azt válaszolta, hogy eddig még egyetlen vendég sem okoskodott, nem *simpfűte* a sillert, csak én. Legalábbis a törzsvendégek közül nem. No lám, replikáztam erre: tehát csak a törzsvendég számít, aki egyébként is megalkuvó, mert a butéliás helyett a folyóbort issza, abból is a feheret, tekintve, hogy másmilyen nincs. Tetejébe az olcsóbb is mint a palackozott. Így aztán könnyebben ellenőrizhető, hogy a folyóbor ecetes-e vagy sem.

Megkockáztattam a markotányosnő színe előtt elvetemült javaslatom abbéli megfogalmazását, hogy azért mégse ártana szólni a Cégnek: panasz érkezett a butéliás sillerre vonatkozólag; nézzenek utána, mert az ilyesmi nem vet valami jó fényt az illető pincészetre. Engem a dolog azért is feszélyez, mert a szóban forgó borkombinát nem esik messze szülőmegyémtől. (Noha az is előfordulhat, hogy egy bizonyos tájbor címkéjével díszített üvegekbe valahol a hetedik határral odébb töltögetik bele a lélöttyöt, mintsem azon helységben, melyet a vignetta föltüntet... De ez már csaknem gonosz föltételezés...)

Szívóskodásomra a csárda bennfentesebb törzslakói is kezdtek neszelni, sőt, pártot ütöttek az asszonyság mellett, hogy őkelme bizony nem tehet a dologról. Ő csakis olyan portékát ad el, amilyent éppenséggel kap. Korteskedő ellenfeleimet megnyugtattam, nem azért jöttem, hogy a csárdásné (majdhogynem az „őnagyságá"-t is hozzákanyarintottam) visszafizesse a vételárat; nem is azért, hogy cserélje ki a flaskát, hátha abban nem ecetes bor lesz. Én azért jártatom a számat, mert a pénzemért be vagyok csapva: élvezhetetlen, silány ecetes bort kaptam. És hogy a csárda vezetője továbbítsa panaszomat.

Ekkor a csárdásné csaknem rácsapott a tocsogós bádogpultra:

— Mi az öregannya kínnyát akar maga 26 forintért?!

Én is fölemeltem a hangomat.

— Tisztességes bort. Semmiképp sem ecetes vacakot!

Küzdelmem a továbbiakban teljesen meddővé vált. A markotányosnő kivágta a végső tromfot:

— Aki annyira smucig, hogy a jó boritalt sajnálja magától és megölékszik a 26 forintossaa, az megisérdemli, .hogy ecetesset igyon!

Én mindenkor hajlok az üdvös intésre, a jó szóra. De ha drágább borra adom árva fejemet, ki a nyavalya garantálja, hogy az nem lesz ecetes?! Bár ez esetben marad némi hencegni valóm: nem vertem fogamhoz a garast. Esetleg dedikálhatom a vendégkönyvet. Én azonban valami egészen kicsi ügybuzgóságot vártam volna a kocsmárosnétól.

Most azzal vigasztalódjam, hogy az egyéb silány portékák, vagy a fentinél is súlyosabb emberi silányság reklamálásakor újfent mehetek oda, ahol a part szakad?!

Lőrinczy György

Mindvégig...

Nemrég a nyugdíjasok szakszervezetének ünnepi ülésén vettem részt a „Puskin" Művelődési Házban. A bejárat előtt élénken beszélgető férfiak csoportja álldogált; néhányan szálegyenesen, a többség válla meghajlóban, s volt akit bot támogatott, de minden arc tele az évek végérvényű és letörölhetetlen jegyeivel. Bányászok. Egykori — egymással mind ritkábban találkozó — harcban és dicsőségben osztozott volt munkatársak, köztük az egykor ugyancsak volt munkás, később trösztigazgató. Nekem így együtt — a Hőskor. Annak töredéke persze, hiszen sokan távolabb laknak, mások annál is messzebb mentek soha vissza nem térésre. Jegyzetek tömege őrzi számomra emlékezetre méltó cselekedeteiket.

A nagy világégés okozta szükség annak idején létfontosságúvá tette a szenet, a szén előtérbe állította az embert, akit hittel és meggyőződéssel vállalt feladatának teljesítése önmaga fölé emelt, s a korábban oly lenézett és megvetett bányász a társadalom öntudatos, teljes értékű tagja lett.

Aztán úgy fordult, hogy alig maradt idejük a dicsőségben nőni emberré; a babér elhervadt, tárnák lejáróit szegezték, vagy omlasztották be, s könnyű szívvel engedtek szélnek nagy pénzen nevelt szakembereket Mély hallgatásba burkolózott az addig körülöttük harsogó világ. A szén vonzóereje elveszett, sokan nem is bánták. A bányák népe megritkult. A bányász visszahullott a névtelenségbe, mert a társadalom e rétegéhez még alig szokott, nagyobbrészt mindig is kétkedő közönség hamar kiengedte gondolatköréből, mintha széncsaták nem estek volna.

Kétségtelen, az „akkor" követelően támadt, szinte kimeríthetetlen munkalehetőség, a szükségszerűen velejáró, bányászok által gyakran nem is kívánatos hírverés, meg a valóban kivételes anyagi ellenszolgáltatás joggal, vagy jogtalanul félretolt emberek tömegét is bezsúfolta a bányákba. Forrt minden, mint valami óriás katlanban, a kiválóak mellett fe'színre dobva egy időre a társadalom selejtjét is. A felületes szemlélő gyakran ennek alapján ítélt.

Egy, még akkor is ezreket számláló sereg azonban maradt, a mellőzöttségben is, megokolhatatlan ragaszkodással, mint csapodár lány mellett a hűséges szerető. Műszakváltás előtt továbbra is megszokott látvány maradt az út mentén a buszra váró bányász. Hóban és fagyban, napsütésben is. Mert dolgozott tovább, még mélyebbre szállva, vagy külszíni fejtésből termelve ki a mégsem nélkülözhető szén tonnáinak ezreit. Munkája könnyítésére újított, személypótlásra gépesített, vagy gépesíteni próbált és terveket teljesített, miközben másutt volt lehetőséget hagyott ki, miközben fiakat nevelt — és észrevétlenül megöregedett.

Közben a bányákra újra kisütött a nap, a szén megint fontos lett, a bányát új dicsőség övezi és új hőskort emlegetnek. Pedig a régi sem múlt el, csak épp, hogy az egykor húszévesek is ma az ötven körülit tapossák és aggodalommal tekintenek az utánuk jövőkre, akiknek a mélység gondtalanságot ugyanúgy nem ígér, de elismerésben és megbecsülésben valószínűleg tartósabban lesz részük.

Leszkó Margit

A magyar tudomány arcképcsarnokából

Szádeczky-Kardoss Elemér akadémikus



A közelmúltban – 75. születésnapja alkalmával – Szádeczky-Kardoss Elemér akadémikust a Népköztársaság Elnöki Tanácsa a Szocialista Magyarországért Érdemrenddel tüntette ki, több évtizedes, eredményes tudományos munkásságáért és békemozgalmi, közéleti tevékenységéért.

Szádeczky-Kardoss Elemér a magyar földtudományok (geológia, geokémia, geonómia) nemzetközileg is elismert vezető egyénisége.

1903-ban született Kolozsvárott. Édesapja maga is neves geológus, a kolozsvári egyetem ásvány- és földtan professzora volt. Fia tőle örökölte széles körű természettudományos érdeklődését, a föld geológiai megismerésének vágyát. („Sokat jártunk kirándulni, mindig magyarázott, beszélgettünk, s én azon törtem a fejem: lényegében csak a föld legfelső szintjéről tudunk valamit. De mi van lejjebb?") Fiatalon azonban még nem volt egyértelmű, hogy ő is geológus lesz. Zenével is foglalkozott, kitűnő csellista volt. („Sokáig habozta m, de a tudomány nagyobb izgalmat jelentett számomra. Például hogyan fejlődött ki egy-egy kőzettömeg? Vagy a klímaváltozások biológiai problémái. Ezekben rengeteg földerítetlen összefüggés van, a miértek tömege. Úgy éreztem: csak a földtudománnyal lehet és kell foglalkoznom. Itt nagy és sok probléma vár megoldásra".)

Budapesti egyetemi évei után – kémia–természetrajz szakos tanár lett – tudományos tevékenysége egyetemi doktori értekezésével indult, melyet Eötvös-díjjal jutalmaztak. 1926-ban kinevezték a soproni bánya, kohó és erdőmérnöki kar ásvány–földtani tanszékére tanársegédnek, majd néhány év múlva kimagasló tudományos eredményei alapján professzori rangot kapott. („Első komolyabb tudományos megállapitásom a sóképződés intenzitásának változásaival kapcsolatos: minél intenzívebb a hegységképződés, annál több kősó keletkezik".) 1948–49-ben ő lett a kar dékánja. Szervezője és irányítója volt a földtani, bányamérnöki és kohómérnöki oktatás újjáalakításának és a miskolci új műszaki egyetem fölépítésének. Aztán ő lett az új egyetem első rektora 1949–50-ben. Miután ezt a nehéz feladatot sikerrel megoldotta, a budapesti Eötvös Lóránd Tudományegyetem meghívásának eleget téve átvette az ásvány–kőzettani intézet vezetését. Egyetemi tanári munkája mellett egyre behatóbb geokémiai kutatásokba kezdett. Ennek előmozdítására szervezte meg 1955-ben az MTA Geokémiai Kutató Laboratóriumát, melynek 1975-ig – nyugdíjba vonulásáig –, igazgatója volt.

Hazánkban ő ismerte fel elsőként a földtudományok mélyrehatóbb összefüggéseit; és a közös összehangolt kutatás szükségességét. Ezért szervezte meg 1965-ben az MTA föld- és bányászati tudományok osztályát, melynek tizenegy éven keresztül elnöke volt.

Sokoldalú alkotó tevékenysége a földtan szinte minden tudományágára kiterjed. Alapvetően új távlatokat nyitott a magmatizmus és a kőzetmetamorfózis folyamatainak megismeréséhez. („1949-ben, tisztán elméleti úton, már megtudtam határozni az egyes kőzetátalakulási fokokhoz tartozó nyomás- és hőmérséklet-értékeket. Azt láttam: minden összefügg. Igy jutottam el a geokémiától a különböző földtudományok közötti összefüggésekig; az idő függvényében oldottam föl az ellentétekben való mozgást".) Mintegy tíz könyve, s legalább háromszáz tanulmánya jelent meg.

Angolul, franciául, németül beszél és ír, de olvas más nyelveken is. Két alkalommal kapta meg a Kossuth-díj első fokozatát: 1949-ben és 1952-ben. 1950 óta a Magyar Tudományos Akadémia rendes tagja. 1953-ban a Munkaérdemrend arany fokozatának egyik első tulajdonosa lett.

Tudományos ars poeticájáról ezeket mondota: – A tudomány összefüggéseket kutat. Ezek annál fontosabbak, minél távolabbi, minél szélesebb területeket képes összekapcsolni. Én mindig is erre törekedtem. Még egy dologra hívnám fel a figyelmet: a kutató a saját eredményeit igyekezzen állandóan modernizálni, ne féljen a módosításoktól, a változtatásoktól. Hajlékonyság kell a kutatásban. A mai természettudományt a nagy műszerekkel való munka jellemzi. Ezek gyorsan és pontosan adják az adatokat. Úgyhogy ma már ott tartunk: több adatot produkálnak, mint amennyit föl tudunk dolgozni. Úgy tűnik, mintha az adatgyártás lenne a cél. Erre szükség van, de az adatokat mindig be kell kapcsolni az általános összefüggésekbe, minél szélesebb körű kapcsolatokban kell feldolgozni, mert enélkül csak a zűrzavart növeljük. A hatalmas, feldolgozatlan információtömeg a tudományt sem viszi előre, s az emberek agyában is káoszt teremthet.

Eöry Éva

Lepkék a hóesésben

Az 1978-as év veszélyes időjárása szerte Európában megtizedelte a lepkefajok nagyrészét.

Úgy tűnik azonban, hogy lombardeink és gyümölcsöseink egyik rettegett ellensége a KIS TÉLI ARASZOLÓ (Operophtera brumata) nem szenvedett sokat a szélsőséges időjárástól.

A kis téli araszoló nem ismeretlen az erdészeti és kertészeti szakemberek körében. Ez a törékeny szárnyú, jelentéktelen megjelenésű araszoló lepke már szürkület után megjelenik, mozgásában nem zavarja a sűrűn hulló hóesés sem, sokszor még december közepéig is találkozhatunk vele. Olyan otthonosan mozognak a havas, éjszakai tájban, mint tarka pillangóink a dús virágú, nyári réteken. Csak a hímek tudnak röpülni, a nőstények – bár mennyire meglepő is – szárnyatlanok. A sötétedés beálltával a legkülönfélébb lombosfák törzsén tűnnek fel, s itt keresik fel őket a szárnyas hímek.

Közvetlenül a párzás után – egyes számítások szerint – közel 300 darab petét raknak le, kisebb csomókban, a rügyek közelében. A hernyók a rügyfakadással egyidőben hagyják el a peteburkot, s ekkor alig haladják meg az 1 mm-t. Nyomban táplálkozáshoz látnak, és a bebábozódásig az eléjük kerülő levelet, virágot, sőt termést mohó étvággyal felfalják.

Pusztításuk ellen a védekezés régóta ismert és meglepően egyszerű, s elsősorban a gyümölcsfákon kivitelezhető. Októberben, még a rajzás megindulása előtt 1–1,5 m magasságban hernyóöveket helyeznek fel, amely a törzsön felfelé igyekvő nőstényeket sorban összegyűjti.

Fazekas Imre

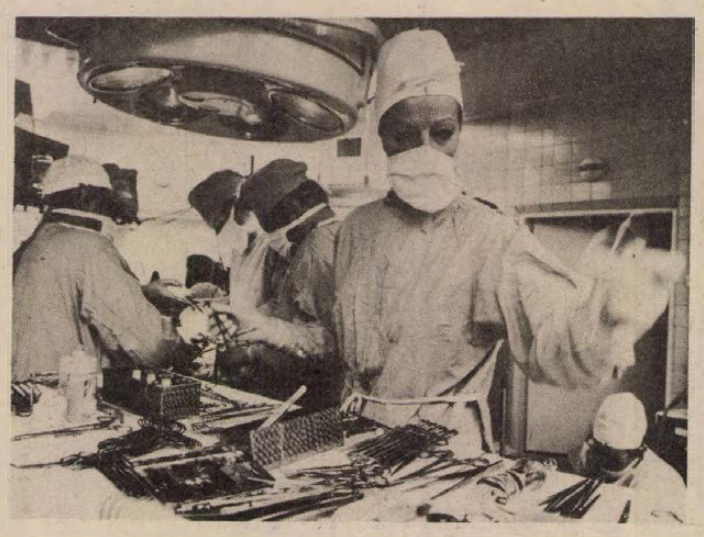

Mesterséges szívbillentyűk behelyezése

A szívsebészet – tegnap és ma

A szívsebészet első eseménye valószínűleg 1896 szeptemberében történt: egy fiatalember verekedés közben átszúrt szívét varrta össze egy frankfurti sebész. Ezt követően a szívsebészet rohamos fejlődésnek indult, s az első tíz év 124 műtétjével szemben napjainkban több tízezer szívműtétet végeznek évente világszerte.

A szívsebészet sikereit elsősorban annak köszönheti, hogy a szív és a tüdő munkáját ideiglenesen egy erre a célra szerkesztett berendezéssel, a szív-tudőgéppel helyettesítik. A mesterséges szív-tüdőgépet 1937-ben próbálták ki először Amerikában állatokon. Ember esetében 1954-ben helyettesítették először a szív és a tüdő munkáját géppel – sikertelenül, de két évvel később sikerrel végrehajtották segítségével az első igazi szívműtétet. Ezt követően az eljárás rohamosan elterjedt.

A szív-tüdőgép nem különösebben bonyolult berendezés. A vér a test alsó és felső részéből a szív irányába haladó két gyűjtőérből egy műanyag csövön jut a gép pumpájába, majd átáramlik a gázcserélőbe, ahol leadja a széndioxidot és felveszi az oxigént.

A szív-tüdőgépet röviddel a műtét megkezdése előtt készítik elő. A berendezést csíramentesen összeállítják, s feltöltik vízzel. Régebben kizárólag friss emberi vért használtak erre a célra. De mivel egy-egy szívműtéthez sok liter friss vérre, következésképpen sok véradóra van szükség, napjainkban a beteg nem csupán vért kap. Amikor a szív-tüdőgépet feltöltötték és a beteget a műtétre előkészítették, elaltatták, a mellkast, majd a szívburkot megnyitják, s a szív-tüdőgép műanyag csöveit a felső és az alsó főgyűjtőérbe kötik. Ezáltal a szív üregei vértelenítődnek, s megkezdődhet a műtét érdemi része: a szívbillentyűk pótlása, vagy a szívkoszorúerek vérellátását megoldó beavatkozások. Mihelyt a szívhibát kijavították, a szív üregeit zárják és gondosan légtelenítik, majd a szívműködést mesterségesen megindítják. Ezután a szív-tüdőgép munkáját fokozatosan csökkentik, s a szívre mind nagyobb munka hárul.

A pirító gyökér

(Tamus communis)

Egy régi téli reggelen bandukolok a havas erdőn, a kis hegy tetejének. A friss hólepedőn semmi nyom, viszont úgy száz lépésnyire jókora fekete folt sötétlik előttem. S mintha mozogna is, de mi? Nem kell soká töprengenem, mert a feketeség vaddisznóvá változik, hosszában mutatva egész oldalát. A mohó túrásban elmerült vad se lát, se hall (amúgysem jószemű és a hallása is gyenge) és csak pillanatok múlva emeli ki fejét a jókora gödör teknőjéből, amit elszarusodott orrával legalább egy óra óta vájt eszeveszett gyönyörűséggel, hogy valami csemegéhez férkőzzön, aminek értékét talán csak ő ismeri egyedül.

Nem ér rá megijedni egyikünk sem. Hosszú orrán ott fehérlik még egy gyökérdarabka, ahogyan rám mered egy villanásra. Megvető röffenéssel, duzzogva-fújva elbaktat az enyhén emelkedő hegyoldalban.

A túrt tölcsér mélyén gyökér fehérbelű csonkja. A pirító gyökéré, a Tamus gumójáé.

Ennyit állapítottam meg akkor. Most azonban azt is tudom, hogy az ősember egyik felfedezéséhez hasonló élmény tanúja lehettem és furcsa, örvendező izgalomban újra élem ezt a látomást.

Igy tanulhatta el az állatoktól sok-sokezer nemzedékkel ezelőtt élt ősünk egy élelem vagy orvosság hasznát. Igy tudhatta meg, hol keresse, hogyan gyűjtse, hogyan fogyassza maga is haszonnövényeit.

A pirító gyökér Mecsekünk különleges növényének, a Tamus-nak földbe nyúló gumója. Hogy miért Tamus (mikor többszáz trópusi rokonát Dioscorea néven tartja számon a növények rendszertana), Linné Károly már nem tudja elárulni nekünk.

Talán Tammuz volt a névadó?

És Tammuz kicsoda?

Az őskorban a nagy Termékenység-istennőt (Astarte, Anat) imádták, aki mellé egy ifjú istent társítottak Dumuzi, Attis, Esmun vagy Adonis néven. Ők jelentették a növényi vegetáció születését, folyamatát, halálát és feltámadását. A sumér Dumuziból Elő-Ázsiában Tammuz, Egyiptomban Thamos lett. Tammuzt a vadkan ölte meg, s vére piroslik jelképesen a nyolcszírmú bíborpiros kökörcsin formájában Libanon lejtőin, téli esőzések után.

Mivel Tamus bogyótermése piros, könnyen elképzelhető, hogy a Linné-féle elnevezés gyökerét is a Tammuz mitoszban kell keresnünk.

A pirító gyökér növényének külső, föld feletti megjelenése csupa szelid szépség, amint lián-karjaival fiatal kőrisre, jerikói loncra, fagyalhajtásra, somfa ágaira, kecskerágóra kúszik. Békén megfér az erőszakos és szívós iszalaggal és ha jobb nincs, a talajon fut, vagy örvénytölcsér alakban utánozza a forgószelet, nagyobb fák törzs tövén.

A kapaszkodó szár tavaszi csúcshajtása sárgászöld, lejjebb ibolyával futtatott, s egyre vastagodva, barnás ibolyaszínt ölt. A talajba függőlegesen fut a már fehér és vékonyodó hajtás, mely a gyökérgumó fejéből ered. E gyökértörzs hengere olyan, mint a sötét kakaóporral behintett burgonyacukor, csak zsírosabb, húsos, gyógyító nedvektől duzzadó, törékenyebb és lágyabb állományú. Könnyen kaparható, szinte kenhető. Többnyire bele is szakad a földbe, a kiemelési próbálkozásnál. Mélyen hatol a talajba, ráncos parajából kimeredő, fehér harcsabajszú, gyér hajszálgyökereit féltve.

A fejlett gyökér néha el is ágazik és azt hiszem, senkinek sem sikerült még kitermelnie teljes hosszában. A több évtizedig kitartó gumó sérülés után gyorsan regenerálódik. Ez annyit jelent, hogy szaporítása leggyorsabban gyökérdarabok dugványozásával történhet. A magról való nevelés lassúbb folyamatban produkál új növényt.

A Fekete tengertől Skóciáig húzódó növény-övnek ez a jellegzetes tekeredő-kúszó mediterrán növénye a Mecsek erdeiben pompázik legszívesebben. Búja tenyészetekben lepi el itt a neki kedves, mészköves talajt és öleli át gyengéd, kígyózó kacsokkal a cserjék ágait, fiatal fák karcsú derekát. Bizonyos, hogy minden mecseki erdőjáró látta már, a figyelmesebbje meg is nézte, rá is csodálkozott, de kevesen tudják csak, hogy ő, a pirító gyökér földfeletti dísze. Attraktív, elegáns növény, s nem nehéz megállapítanunk, hogy az erdő esztétikája milyen sokat köszönhet bájos egyéniségének.

Kapaszkodó hajtásain szunyogselyem vékonyságú, lágy levelek ülnek, szív, vagy nyílvég utánzó alakban. Még a fonákjuk is fényes és olyan világos, hogy a húszforintos bankó Dózsa-képe, de még a szám és a szöveg is olvashatóan áttetszik rajta. Szeptemberben már sárga búbánatban fonnyadoznak, miközben a zöld bogyók narancssziníre válnak, hogy zokogó búcsúzásban, a már piros bogyó-könnyek az avarra hulljanak.

Pirító gyökér, mert pirít: a bőrt gyulladásba hozza, vérbőséget okoz. Ezt a tulajdonságát réges-régen használja a nép (néhány gomba – gyűjtögető anyóka ma is még) mozgásszervi panaszoknál reszelék formájában borogatásul, vagy pálinkában áztatva bedörzsölésre, persze csak csínján, mert nem veszélytelen.

Mikor az antibébi tablettáknak még híre sem létezett, a pirító gyökér az abortív manipulációk életveszélyes fegyvere volt.

Gusztáv bácsi, a legendás kuruzsló, szippantóport készített belőle a tüdőbajosoknak, beöntést bélsorvadáskor, borogató pépet izületi gyulladásokra stb. A századfordulón élt szalántai Javós Ferkó, a sósvertikei Zsuzsa Estör, a szaporcai nyomorék szüle, meg a többi baranyai népi orvoskodó füves kamarájából, padlásáról sem hiányzott ennek a feltűnő erdei liánnak a gyökere, ha tíz körömmel kellett is kiásni a kegyetlen talajból. A hatvanas évek elején még árulták a pécsi piacon, kis kupacokban és Kaposváron is sokáig látták azt a gránátos termetű, vöröshajú cigányasszonyt, aki pirító gyökérrel, ezerjófűvel, levendulával, tüdőfű levél kötegeivel uralkodott a somogyi sokadalomban.

De ezzel, hogy látszik, vége is lett a pirító gyökér nyilvános szereplésének a dél-dunántúli vidékeken.

Persze, Európa egyéb tájain is tudták, milyen értéket rejteget e növény a maga hasznáért erőlködő embernek. Dalmáciában és Skóciában a föld feletti tavaszi hajtás vastagabb rügyeit spárgaként fogyasztották, főként azonban a gyökér gyógyító erői kerültek előtérbe.

Franciaországban a középkor vége felé, de még a 18. században is, tejben főzték meg a gumó reszelékét, s rakták borogatásul azokra a zúzódásokra és kék foltokra, amiket a nyilvános megkorbácsolás okozott, olyan fiatal nők gyenge hátán, akik a paráznaság égbekiáltó vétkében bűnösnek találtattak (Herbe aux femmes battues).

A német nyelvterületen a Feuerwurz (tűzgyökér) annyira népszerű volt, hogy néhány évtizede is tudtak még róla. Sőt, 1966-ban újra feltámadt. A Zentralmarkt című svájci folyóiratban, mely valóságos tárháza a tisztességtelen gyógyszerajánlatoknak, olvastuk a következő hírdetést: „Különlegességsláger: tűzgyökér! Friss áru, vámmentes. J. Koch. Újdonság! Postfach 583. Luzern, Schweiz. Fájdalmaknál felülmúlhatatlan! Rendelje meg!" A megrendelő kapott 2 darab cca 10 cm hosszú és mintegy 2,5 cm vastag gyöktörzset postán utánvéttel, 7 (hét) svájci frankért. Használati utasítás: A gyökeret sohasem mosni, csak kefével tisztítani. Hámozni, megreszelni, törkölypálinkába áztatni. Krónikus fájdalmaknál minden este egyszer bedörzsölni, amíg a bőrön kis hólyagok meg nem jelennek. Érzékeny bőrűek a szeszes kezelésre vazelint, nyers tejet, vagy kevés olajat kenjenek stb.

A székelyek földi zsír néven ismerik a nyugati-szigethegységben lelhető, pirító gyökeret és szeszes kivonatát használják reumás bántalmak esetén. Román népies elnevezése legalább tízféle.

És mit mond minderre a tudomány?

A modern gyógynövénykutatót elsősorban a hatóanyagok érdeklik. 1968-ban a Tamus gyökérgumójából több fenantrén származékot különítettek el magyar, kelet- és nyugatnémet kutatóintézetek együttes kooperációban. Azóta sem szünetel a pirító gyökér tartalmi anyagainak vizsgálata. Eddig egy alkaloidot, egy capsaicinszerű bőrizgató elemet, nyálkát, keményítőt, saponint, vizelethajtó és hánytató hatású anyagokat, calciumoxalat kristályokat és kevés diosgenint (ez egy steroid hormon, mely kémiai előfutára divatos gyógyszerünknek, a hydrocortizonnak) találtak benne. A Várnában, 1971-ben megrendezett nemzetközi symposionon a „Balkán flóra phytochemiája" tárgykörben a ljubjanai egyetem kutatói a Tamus communis kémiai szerkezetéről értekeztek és a pirító gyökeret a hat leghatékonyabb daganatgátló-anyag között említették.

Amint az eddig elmondottakból sejteni lehet, a Tamus regényes története korántsem ért véget. A pirító gyökér, más néven gönyés hájgyökér, még nem teljesítette világtörténelmi hivatását, de a könyörtelen, a nem pihenő tudósbuzgalom előbb-utóbb kényszeríteni fogja rá.

Baranyai Aurél

Keresztrejtvény

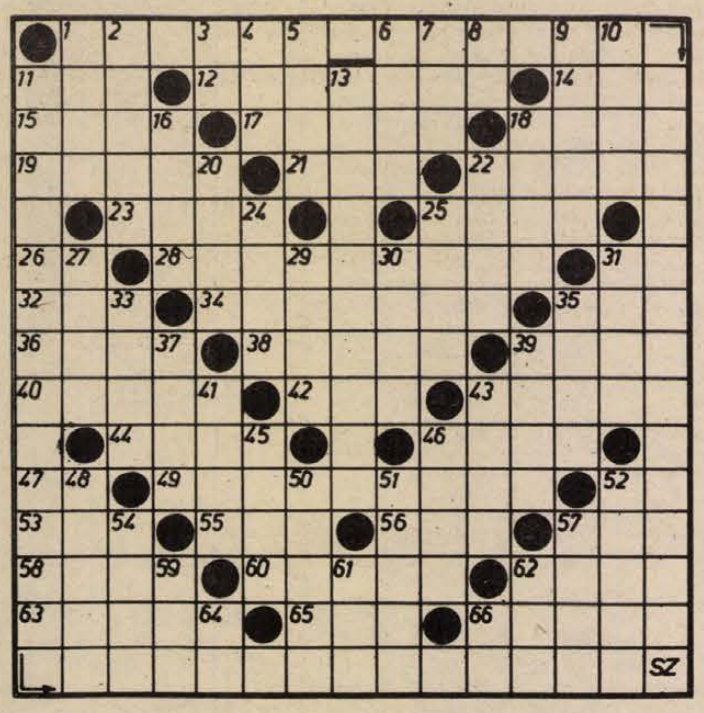

Hideg tél

Úgy tűnik, ezen a télen időszerű Tóth Árpád (függőleges 13.) című költeményének két sora: (függőleges 11., 59. és vízszintes 1.)

VÍZSZINTES: 1. (Beküldendő.) 11. Szalad. 12. Kárpitos tömítőanyag, névelővel. 14. OSI. 15. Női név. 17. Dala. 18. Fordított labdajáték. 19. Fed. 21. Olasz, belga és osztrák autók betűjele. 22. Vízi jármű, névelővel. 23. Az ő helyén . . . 25. Szerelem istene a görög mitológiában. 26. Ugyanaz, rövidítve. 28. Jókora szökellés. 31. Jómagam. 32. Gallya. 34. Énekes madarak. 35. Tud. 36. Magyar folyó. 38. Csukók. 39. Martinász. 40. Lendülete. 42. Luxemburgi, olasz és francia autók betűjele. 43. Koros. 44. Gyapotköteg. 46. Nagy tó az USA és Kanada között. 47. Statisztikai Hivatal, rövidítése. 49. Ülőbútor. 52. Fordított kötőszó. 53. Petőfi tábornoka. 55. Lóca. 56. A függőleges 46. utolsó betűi. 57. BZL. 58. Névelős verskellék. 60. Régi büntetőeszköz. 62. NSZK-beli kikötőváros. 63. Nővérem. 65. OUJ. 66. Ruhaanyag.

FUGGŐLEGES: 1. Gépkocsi. 2. Csillag, németül. 3. Feltételes kötőszó. 4. Annak a tulajdona. 5. Becézett férfinév. 6. Füzet. 7. On, németül. 8. Fordított kicsinyítő képző. 9. Nyurga. 10. Neves sakkozónk. 11. (Beküldendő.) 13. (Beküldendő.) 16. Kúszónövény. 18. Eszes. 20. Vissza: hideg németül. 22. Mátkák. 24. A gyom. 25. Férfinév. 27. Vadászeb. 29. Vissza: hajadon. 30. Régi, főnemesi rang. 31. Miatta. 33. Hüvelyes, névelővel. 35. Két személyes névmás. 37. Névelős tökterméső növény. 39. Gyilkolják. 41. Fundamentum. 43. Kifejlődés. 45. Erdélyi város. 46. Nem csak az. 48. Miskáról. 50. Kerek hangversenyépület. 51. A lengyel országgyűlés neve. 52. Érzékszerve. 54. Miniatűr, apró. 57. Amerikai becézett férfinév. 59. (Beküldendő.) 61. Út, utca franciául. 62. Ebred. 64. Magyar Hírdető. 66. Visszza: feszítő eszköz.

G. Gy.

Beküldendő a helyes megfejtés: február 12-én (hétfő) déli 12 óráig beérkezőleg, LEVELEZŐLAPON, 7601 Pf.: 134, Dunántúli Napló Szerkesztősége, Pécs, Hunyadi u. 11. címre.

A január 21-i lapban közölt rejtvény megfejtése: Művészi önvallomás. Senki voltam, s ezért tudtam mindenki lenni a színpadon.

Könyvjutalmat nyertek: Jáky Kálmánné, Pécs, Surányi M. u. 23., 7625; Mühl Diana, Pécs, Lengyel Gy. u. 10., 7633; Szakács Ilona, Pécs, Megye u. 16., 7622; Vörös Attila, Bakonya, Kossuth L. u. 8., 7675; Winkó Vilmosné, Újmohács, Rita u. 61., 7714.

A könyveket postán küldjük el.

Manóságom története

Gyermekkoromban rendszeresen kijártunk a nagy Závozba a manólyukakhoz. Ott volt az elhagyott agyagbánya és persze a kis emberkék mindjárt kihasználták nagy-nagy elhagyottságát.

Sokszor találkoztam velük. Apu ugyan nem hitte el, hiába erőltettem, de édesanyám... ő még tovább is mesélte. Tudta, hogy a manók csak a gyerekekkel ismerkednek. Ha felnőtt megy közelükbe, felkapják kék köpenyüket, és láthatatlanná válnak.

Mi tagadás, szerettem volna manó lenni nagyon.

— Semmi akadálya — mondta Balázs manó, akivel gyorsan barátságot kötöttem. — Minden gyerek úgyis manó egy kicsit. Csak aztán megnőtök, és elfelejtitek. Ez helytelen!

— Mit kell tennem ahhoz, hogy igazi manó legyek? Valamit csak kell tennem?

— Bizony, a gyerekek csak kicsit manók — mondta Balázs. — Sok mindent kell tenniük, hogy teljesen közénk tartozzanak. Tegnap, amikor felbontottad a cseresznyebefőttet, egyáltalán nem voltál manó.

— Ennek semmi köze hozzá! — vágtam rá azonnal. — A befőtt finom, édes. Ti nem szeretitek az édeset?

— Az a befőtt, felbontva, néhány nap múlva megromlik. Ha közénk akarsz tartozni, még ma bevallod otthon.

Nem állt rá a nyelvem, de mit tehettem volna. Apu figyelmesen hallgatott, s nem tett megjegyzést.

Később ünnepélyesen feltálalták a kompótot, s büntetés helyett én is ehettem belőle. Ez lehetett a manó-jutalom.

Nagycsoportos óvodás voltam akkoriban, s ezért igen elfoglalt. De ha egy kis időm maradt, máris meglátogattam a manólyukakat. Ettem én ott finom epret, mézes málnát, papsajtsüteményt. Játszottam ezerfélét és még egyet. Segítettem a manólyukak díszítésénél, festésénél, a legnagyobb titoktartás mellett kölcsönkaptam néha a kék köpenyt is, amiben láthatatlanul sétálgattam az utcán. Mindez nem volt ingyen. Mint tiszteletbeli manónak, nagyon szófogadónak kellett lennem otthon. Csak igazat mondtam, s szorgalmam párját ritkította.

— Úgy látom — mondta apám —, hogy tényleg léteznek azok a manók. Javadra válik a barátkozás.

Amikor megvettük az iskolatáskát és az első füzetcsomagot, első utam a bányához vitt. A manók szomorú arccal fogadtak.

— Nagy fiú lettél — mondta a többiek nevében Balázs. — El kell búcsúznunk, ezentúl te sem láthatsz. — Vegyél még egy kis sóskát és egy marék papsajtot, mert ez a búcsúlakoma.

A könnyeim is kijöttek a szomorúságtól, mégis véget ért manóéletem, visszavonhatatlanul. Estére el is szakítódott a nadrágom és a vacsoránál kiöntődött a tej, amit ráfogtam a húgomra.

Hej, ha még egyszer manó lehetnék!

Kádár Péter

Kik azonosak?

A felületes szemlélő az első pillanatban azt gondolná, hogy mind a kilenc pincér bácsi ugyanaz, semmi különbség sincs közöttük. De ha alaposan megfigyelitek valamennyit, rájöttök, hogy nem így van. A kérdésünk az, a 9 közül hány és kik azonosak?

Megfejtés: Kettő azonos, mégpedig a harmadik sorban az első és a harmadik.

Tamkó Sirató Károly:

ROST

Nézed
nézed
búbánattal
bal lábadat
— a fagyost:
megduzzadt
benne
a rost.

Kívánom
hogy
ama rost
— jöjjön
rendbe
hamarost!

Átúszhassad
vele
vígan
— a Tiszát
és
a Marost!



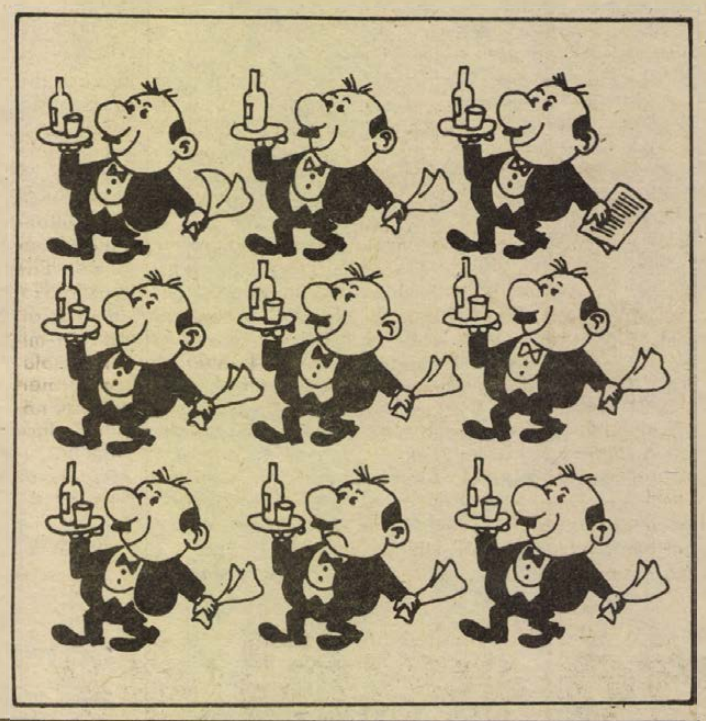

Feliks Derecki:

A kedves vendég

Vendégem leült velem szemben és belém fúrta komor tekintetét. Kabátjának hajtókáját egész sereg mindenféle jelvény borította.

— Tudja, ki vagyok? — kérdezte drámai suttogással.

— Nem — ismertem be őszintén.

— Én érdemes méhész vagyok.

— Valóban? — csodálkoztam udvariasan.

— Kaptáraimban számos újítást vezettem be, és ezek lehetővé tették a mézhozam növelését. Ezért megkaptam a méhészek társaságának legnagyobb kitüntetését: az „Arany lép"-et.

— Szívből gratulálok.

— Egy pillanat — mondta látogatóm —, ez még nem minden. Néhány nappal ezelőtt a Kertbarátok Társaságának elnöke átnyújtotta nekem „A káposztahernyók elleni harcban szerzett érdemekért" elnevezésű kitüntető jelvényt.

— Megbocsásson, de most nincs időm, rengeteg dolgom van... — tártam szét tehetetlenül a karomat.

— Önnek végig kell hallgatnia — folytatta látogatóm már mérgesen. — Meg kell győződnie arról, hogy ki vagyok! Tavaly korcsolyapályát létesítettem a háztömbünkben lakó gyermekek számára. Magam locsoltam vízzel!

— A gyerekek bizonyára roppantul örültek.

— Nem egészen, mert a víz nem fagyott meg.

— Akkor hát minek locsolta?

— Másként hogyan lehetne korcsolyapályát csinálni? Kezdeményezésemet helyeselték. Nézzen ide, kérem, ez a megfelelő intézménytől kapott dicsérő oklevél...

— Nagyon szép, de... — kezdtem bele, ő azonban félbeszakított:

— Egy műkedvelő darabot is írtam, és magam játszom el. A címe: „Ha a kiskecske nem ugrált volna — akkor a kezét sem törte volna el." Óriási sikerem van vele!

— Hogyhogy a „kezét"? Talán a lábát?

— Éppenhogy a kezét! Ez benne a meglepetés. Darabom hősnője ugyanis egy Kecskési nevű ifjú hölgy...

— Irgalom... — nyögtem.

— Az egész város ismer és tisztel! Remélem, megértette ezt? Tegnap pedig az önök újságjában holmi kritikai cikkecske jelent meg egy bizonyos illetőről, aki állítólag tilos helyen ment át az úttesten. Én pedig azért kerestem fel önt, mert ez a cikk rólam szól! Igaz, valóban kénytelen voltam megsérteni a közlekedési szabályokat. De miért? — kérdem én. Hát azért, mert éppen ebben a pillanatban egy káposztalepkét vettem észre és...

— Könyörüljön!

— Én? Hát nem felháborító, hogy érdemes embereket a sajtó így bemocskol! Mindjárt mutatok még valamit. Ez itt elismerő levél a közhasználatú helyiségek példás rendben tartásáért, ez meg dicsérő oklevél az általános iskola 3. és 4. osztályában tanúsított előmenetelemért, jóllehet, ön is jól tudja, hogy ez a kettő éppen a legnehezebb osztály...

Nem bírtam tovább: kinyitottam az ablakot, kinéztem az első emelet szédítő magasságából — és könnyedén elrugaszkodtam az ablakpárkányról...

(Fordította: Gellért György)

A RÁDIÓ ÉS TELEVÍZIÓ MŰSORÁBÓL

VASÁRNAP

KOSSUTH RÁDIÓ

7.23: Kopogtató. 8.10: Öt kontinens hét napja. 8.26: A Nyitnikék postája. 9.02: Olvastam egy novellát. 9.27: Az MRT gyermekkórusa énekel. 9.50: Versek. 10.08: Szászszorszép Színház. A homokzátony. Theodor Taylor regénye, rádióra alkalmazva. 11.15: Pajkos diákok. 12.15: A zeneirodalom remekműveiből. 13.05: Rázós úton. Bajor Nagy Ernő írása. 13.15: Magyar operaénekesek. 14.05: Gondolatjel. 15.12: Népdalkörök országszerte. 15.32: Repülni jól Kulcsár István New Yorki levele. 15.42: Régi filmslágerek. 15.58: A Rougon-Macquart család. Állat az emberben. Emile Zola regénye, rádióra alkalmazva. 17.10: Lakat. Lipovecz Iván jegyzete. 17.20: Az Állami Népi Együttes felvételeiből. 18.15: Hol volt, hol nem volt... 18.50: Diákkönyvtár hangszalagon. 19.48: Népszerű muzsika. — világhírű előadók. 20.48: Világirodalmi dekameron. 21.32: Budai Ilona és Tihanyi József népdalokat énekel, Baranyai Zsolt furulyázik. 22.15: A Berlini Filharmonikus zenekar hangversenye, a berlini Filharmónia nagytermében. Közben: 22.49: Jöhn Donne versei. 22.57: A hangversenyközvetítés folytatása. 0.10: Sergio Endrigo saját szerzeményeiből énekel.

PETŐFI RÁDIÓ

7.00: A görög katolikus egyház félórája. 7.30: Kovács Endre Liszt-orgonaműveket játszik. 8.05: Mit hallunk? 8.30: Szívesen hallgattuk. 10.00: Szivárvány. 11.54: Jó ebédhez szól a nóta. 12.51: Egy állástalan ló kalandjai. 14.05: Híres zenekarok albuma. 14.33: Táskarádió. 15.30: Jelenidőben. 16.00: Sanzonok. 16.35: A vasárnap sportja. 17.15: Ötórai tea. 18.00: Ha még nem tudná... 18.33: Marica grófnő. Részletek Kálmán Imre—Harsányi Zsolt operettjéből. 19.03: Magnósok figyelem! 19.48: Nóták. 20.20: Mikrofon előtt az irodalmi szerkesztő. 20.38: Új operalemezeinkből. Leoncavallo: Bajazzók: Kétfelvonásos opera. Közben: 21.30: Olvasók Párizsban és Budapesten. 21.50: Az operaközvetítés folytatása. 22.18: Kellemes pihenést!

HARMADIK MŰSOR

7.00: A pécsi stúdió szerb-horvát nyelvű műsora. 7.30: A pécsi stúdió német nyelvű műsora. 8.08: Traviata. Részletek Verdi operájából. 9.08: Művészlemezek. 10.10: Új Zenei Újság. 11.06: Barokk mesterek műveiből. 12.10: Égtájak. Világirodalmi matiné. 13.05: Slágerlista. 13.40: Az ördög elvitte a finváncot. Robert Burns versei. 13.45: Tallózás. 14.05: A Juilliard vonósnégyes lemezeiből. 14.48: Új lemezeinkből. 15.35: Karmesterek közvetlen közelről. Karl Böhm. 16.04: A Japán Rádió Szimfonikus zenekarának hangversenye a Tokiói Rádióban. 17.35: Kapcsoljuk a 6-os stúdiót. Lukács Pál brácsaestje. Közben: kb. 18.45: A magyar szépprózа századai. kb. 19.03: A hangversenyközvetítés folytatása. 19.33: Szimfonikus zene. 21.03: A dzsessz történetéből. 21.43: Négy Händel-szonáta. 22.26: A Rádiószínház bemutatója. Beszélgetés Marcus Aureliussal. Vittorio Sermonti hangjátéka. 22.58: Zenei panoráma.

PÉCSI RÁDIÓ

17.00: Hírek. — Vasárnapi kívánságok. Közben: Szluka Emil heti jegyzete. — Mikrofonstaféta. Puskás Tibor gépkocsivezetővel beszélget Lenk Irén. 18.25: Sporthírek. 18.30: Szerb-horvát nyelvű műsor. A hét hetedik napja. Zenés vasárnapi magazin. 19.15: Német nyelvű műsor. Vasárnapi jegyzetünk. — Neue Zeitung előzetes. — Vidám történet nyelvjárásban. 20.00: „Gruss und Kuss" Rádió Budapest zenés riport-, üzenet- és kívánságműsora, külföldi és hazai németek számára. A műsort szerkeszti és vezeti: Hambuch Géza és Hartmann Helga. 21.00: Műsorzárás.

MAGYAR TELEVÍZIÓ

8.04: Idősebbek is elkezdhetik. Tévétorna. (ism. sz.). 8.10: Óvodások filmműsora. Kisfilm-összeállítás. 1. Mackó Misi kalandjai. Visszatérés a földre. Lengyel bábfilmsorozat. (sz.). 2. Speibl úr vadászik. Csehszlovák bábfilmsorozat. (sz.). 8.30: Játsszunk együtt! Játék a jégen. 2. 8.40: Magyarország állatai. Természetfilm-sorozat. — A muflon. (sz.). 8.50: Pengető. Verses-zenés műsor gyerekeknek. Időfa. (ism. sz.). 9.10: Mese a katonáról és a kígyóról. NDK mesejáték. (sz.). 10.25: Hírek. 10.30: Magyarország—Dánia. Jégkorong-mérkőzés. Közvetítés a Kisstadionból. (sz.). A szünetben: Reklám. 12.45: Itália múzeumaiban. Olasz filmsorozat. XV/6. rész: A milánói Poldi Pezzoli Múzeum. (sz.). 14.23: Gusztáv állást keres. Magyar rajzfilmsorozat. (ism. sz.). 14.30: Hogyan tanulunk a Mindenki iskolájában. (ism.). 15.05: Mogador lakói. Magyarul beszélő francia filmsorozat. XIII/13. rész. (sz.). 15.55: Jákó Vera énekel. A Magyar Televízió nyilvános műsora a BM Központi Klubjából. 16.25: Műsorainkat ajánljuk. 16.50: Reklám. 17.00: Lehet egy kérdéssel több? Vetélkedőműsor. 17.30: Műkorcsolya Európa Bajnokság. Gálaműsor. Közvetítés Zágrábból. (sz.). 19.00: Reklám. 19.05: A Közönségszolgálat tájékoztatója. 19.10: Esti mese. (sz.). 19.20: Tévétorna. (sz.). 19.30: A HÉT. 20.35: Kojak. Magyarul beszélő amerikai filmsorozat. Dinamit-terápia. (sz.). 21.25: Sporthírek. 21.35: Zene — szóval. Fiatal műsorvezetők debütálása a TV Zenei Klubjában. (sz.). 22.35: Hírek.

JUGOSZLÁV TELEVÍZIÓ

9.00: Barázda — faluműsor, utána gyermekműsor magyar nyelven. 10.00: A mágnes — gyermekműsor, közvetítés. 10.30: Miki egér csapata — filmsorozat gyermekeknek. 11.00: Népi muzsika. 11.30: Földművelőknek. 12.30: A tudás vagyon. 13.40: A nézők és a tv. 14.10: A púpos lovacska — film gyermekeknek. 15.20: Vasárnap délután. 19.15: Rajzfilm. 20.00: A nyolcadik offenzíva. 21.00: Történetek emberekről. 21.50: Zenei album. 22.05: Sportszemle.

MÁSODIK MŰSOR

16.00: Műkorcsolyázó EB. Szemle. Közvetítés. 19.00: Sri Lanka — dokumentumfilm. 20.00: Hagyaték a jövőnek — dokumentumsorozat. 21.00: Huszonnégy óra. 21.20: A Jasznaja Poljana-i óriás: Szergej-atya — szovjet játékfilm. 22.55: Filmfesztiváli krónika.

HÉTFŐ

KOSSUTH RÁDIÓ

8.25: Népdalok, néptáncok. 9.00: Hóolvadás. Verseit elmondja Csanádi Imre. 9.10: A hét zeneműve. 9.40: Ég, ég, fényes ég. Óvodások műsora. 10.05: Nyitnikék. — Kisiskolások műsora. 10.35: Schumann kamarazenéjéből. 11.20: Lámpavilág. Bogdán István írása. 11.40: Az élet komédiásai. Jókai Mór regénye rádióra alkalmazva. XV. rész. 12.35: Válaszolunk hallgatóinknak. 12.50: Zenei érdekességek az elmúlt hét műsoraiból. 14.39: Körvadászat. Karinthy Ferenc novellája. 14.54: Édes anyanyelvünk. 15.10: Farkas Ferenc: Asztali muzsika. 15.20: Bányászdalok. 15.28: Hivogató. 16.05: Alfredo Kraus operaáriákat énekel. 16.30: Szocialista brigádok akadémiája. 17.10: Nóták. 17.50: Mikor jön újra? 18.15: Hol volt, hol nem volt... 19.15: B. U. E. K. 1979! A 10 éves Kabarészínház szilveszteri műsorának ismétlése. 20.25: Színes népi muzsika. 21.00: Fehéren — feketén. 22.20: Tíz perc külpolitika. 22.30: Bruno Walter vezényli a Columbia szimfonikus zenekart. 0.10: Pataki László táncdalaiból.

PETŐFI RÁDIÓ

8.05: Magyar szerzők operettjeiből. 8.55: Slágermúzeum. 9.50: Felnőtt korban. 10.00: Zenedélelőtt. 12.00: Lakatos Sándor népi zenekara játszik. 12.33: Kis magyar néprajz. 12.38: Tánczenei koktél. 13.25: Vallomás: Varga Rudolf rádiódokumentuma. 14.00: Kettőtől ötig... 17.00: Takarékoskodjunk, de hogyan? Farkas Zoltán műsora. 17.30: Ötödik sebesség. 18.30: Zeneközelben. 19.29: Szociológiai figyelő. 19.59: Az európai popzene csillagai. 20.33: Senki többet? Harmadszor! 21.50: Népdalkörök országszerte. 22.10: Örökzöld dallamok. 23.15: Operettrészletek.

HARMADIK MŰSOR

8.08: Arthur Grumiaux és Clara Haskil Mozart-felvételeiből. 9.00: Iskolarádió. 9.34: A Szegedi Kamarazenekar Bach-hangversenye, a szegedi Tisza Szálló nagytermében. 10.06: Gondolatjel. 11.05: Barokk operákból. 11.45: Az Amadeus vonósnégyes felvételeiből. 12.45: Farkas Ferenc—Raics István fordítása: Dunavölgyi koszorú. 13.07: A Magyar Állami Hangversenyzenekar hangversenye a Zeneakadémia nagytermében. 14.30: Egy pálya vonzásában. 14.45: Cár és ács. Részletek Lortzing operájából. 15.30: A hét zeneműve. 16.00: Arcok, művek, korok. 16.30: Huszonöt perc beat. 16.55: Nagy mesterek — világhírű előadóművészek. 18.13: Paulos Raptis énekel. 18.45: Zsebrádiószínház. 19.05: Iskolarádió. 19.20: Mindenki iskolája. 19.35: Kapcsoljuk az Erkel Színházat. A Magyar Állami Hangversenyzenekar Brahms-hangversenye. kb. 21.15: Dzsesszfelvételekből. 21.40: Két szextett. 22.30: A pünkösdi királyság. Részletek Verdi operájából.

PÉCSI RÁDIÓ

17.00: Öttől-hatig. Esti hangos újság. Szerkesztőriporter: Kovács Imre. — Hírek. — Feladatunk a következő... — Gyermekporté. I. — Eszperantó sarok. — Horgászok őtperce. 18.00: Dél-dunántúli híradó. 18.15: Zenés percek. 18.30: Szerb-horvát nyelvű műsor. Hírek, tudósítóink jelentik. — Vidám ritmusban. Népi kólók. — Mélykúti mozaik. Riportműsor. — A garai bunyevác népi együttes műsorából. 19.00: Német nyelvű műsor. Hétfői magazin: Hírek. — Hétköznapi foglalkozások: Helfenbein Jánossal, a bonyhádi AMFORA bolt vezetőjével beszélget Reil József. — Újdonságok innen-onnan. 19.30: Műsorzárás.

JUGOSZLÁV TELEVÍZIÓ

17.10: Magyar nyelvű tv-napló. 17.45: Brana bácsi orfeuma. 18.00: Barátom, Piki Jakob — bábjáték gyermekeknek. 18.15: Családban élni. 18.45: Ifjúsági képernyő. 19.15: Rajzfilm. 20.00: Asszony vakolatból — tv-dráma. 21.20: Kiválasztott pillanat. 21.15: Találkozások. 22.15: Komolyzene.

MÁSODIK MŰSOR

17.30: A sportarénák hősei — dokumentumfilm ciklus. 18.45: Válogatás. 20.30: Sport karikatúrában. 20.35: Tapasztalatok — belpolitikai műsor. 21.05: Huszonnégy óra. 21.15: A Fesztivál a tv-ben: Johann Kepler — NDK-film. 22.45: Filmfesztiváli krónika.

HÍREK

1979. FEBRUÁR
4
VASÁRNAP

Szeretettel köszöntjük névnapjuk alkalmából
RÁHEL
nevű
kedves olvasóinkat

A Nap kél 7.08 — nyugszik 16.49 órakor. A Hold kél 11.04 — nyugszik 0.34 órakor.

LOTTÓ-nyeremények

Az 5. játékhéten a lottóban öttalálatos szelvény nem volt. Négy találata 24 fogadónak volt, nyereményük egyenként 307 469 forint. Három találata 3277 fogadónak volt, ezekre egyenként 1126,— forintot fizetnek. A kéttalálatos szelvények száma 126 313 db, ezekre 30,— forintot fizetnek.

Ma este

VASÁRNAP

SZÍNHÁZ

Nemzeti Színház: Balettest Beethoven VI—VII. szimfóniájára (este 7 órakor) Szabó S.-bérlet

Kamaraszínház: Óriáscsecsemő (este 7 órakor) Pécsi-bérlet

MOZI

Petőfi: Ragadozó madarak (10, 2, 4, 6, 8) **Kossuth:** Az oroszlán ugrani készül (10, 12) A fej nélküli lovas (2, n5) A nő illata (f7, f9) **Tanárképző Főiskola:** A kard (4) Tojásrántotta (f7) **FEK:** Pillangó (6) **Ifjúsági Ház:** A kincses sziget (2) Válás olasz módra (4) **Fekete Gyémánt:** A nagy balhé (4, 6) **Jószerencsét:** A bűvös kő és a csodakút (10) Gyalog-galopp (2) Akció az elnök ellen (4, 6) **Rákóczi:** Gyalog-galopp (10) A bűvös kő és a csodakút (3) Szót kérek (5) **Május 1.:** Szállnak a darvak (10) A farmer felesége (f4, f6) **Bóly:** Vadnyugati mackókaland (3) A magas szőke férfi visszatér (5) **Harkány:** Aranysárkány (10) A ménesgazda (5, 7) **Komló, Május 1.:** Péter cár és a szerecsen (10) Nápolyt látni és... (f5, f7) **Komló, Zrínyi:** Apacsok (4, 6) Régi idők rock zenéje (8) **Mohács:** Tüzes gyermekkor (10) Megtalálták a 7. századot (4, 6, 8) **Pécsvárad:** Holttest a Temzéből (3) Két elhatározás (5) **Sásd:** A szegények kapitánya (f5, 7) **Sellye:** Legendák lovagja (4) Lucky Lady (6) **Siklós:** Hintónjáró szerelem (10) Zsarutörténet (5, 7) **Szigetvár:** Hugo, a viziló (10) Rocky (f6, 8)

HÉTFŐ

SZÍNHÁZ

Nemzeti Színház: Szünnap

HANGVERSENY

Mohács, Műv. Ház: Mecsek Fúvósötös hangversenye (de. 11, 12.30 és 14.00 órakor)

MOZI

Petőfi: Ragadozó madarak (2, 4) A nő illata (6, 8) **Kossuth:** A fej nélküli lovas (f10, hn12) Az oroszlán ugrani készül (2, 4) Ragadozó madarak (6) Hurrá, nyaralunk (8) **Tanárképző Főiskola:** A kard (5) Tojásrántotta (f8) **Fekete Gyémánt:** A farmer felesége (6) **Jószerencsét:** Sherlock Holmes legkedvesebb bátyjának kalandja (4, 6) **Rákóczi:** A magas szőke férfi visszatér (5, 7) **Május 1.:** Pillangó (f5) **Bóly:** Megtalálták a 7. századot (7) **Harkány:** Két dioptriás távolbalátás (7) **Komló, Május 1.:** Válás olasz módra (f5, f7) **Mohács:** Apacsok (6) Filmklub (8) **Pécsvárad:** Tecumseh (7) **Sásd:** A nagy balhé (7) **Sellye:** Zsarutörténet (7) **Siklós:** Duroc, a katona (7) **Szigetvár:** A szegények kapitánya (6, 8)

időjárás

Várható időjárás vasárnap estig: változóan, időnként erősen felhős idő, elszórtan esővel, záporral. Mérsékelt, többfelé megélénkülő északnyugati, nyugati szél. A hajnali órákban helyenként köd. Várható legalacsonyabb éjszakai hőmérséklet általában 0, plusz 5 fok között, néhány derültebb helyen fagypont alatt, legmagasabb nappali hőmérséklet 4, 9 fok között.

Új típusú szakmunkás-továbbképzés

A munkaügyi miniszter 11/1975. VIII. 8. Müm sz. rendelete alapján a Széchenyi István Gimnázium és Szakközépiskola mester-szakmunkás továbbképzést indít a kiemelkedő, magasszínvonalú szaktudással, valamint ideológiai-politikai és társadalmi ismeretekkel rendelkező autószerelő, autóvillamossági szerelő szakmunkások részére.

A tanfolyam eredményes befejezése után a fenti rendelet értelmében 6—10 százalékos béremelés a mester szakmunkások számára kötelezően előírt. Bővebb felvilágosítást és jelentkezési lapot az iskola igazgatóságán 8 órától 16 óra 30-ig lehet igényelni, Pécs, Kossuth Lajos u. 44. I. em. 25. Jelentkezési határidő: február 20.

◆

— **Új szolgáltatás.** A pécsi Lakásszövetkezetek Közös Karbantartó Társulása kilenc éve alakult, akkor még csak négy szakágban fogadott el megrendelést. A szövetkezetek és a szövetkezeti tagok ma már 16 szakmunkára kérhetők, legtöbb megrendelést még mindig a szobafestők és mázolók kapnak. Újabban bevezették a takarítást, és ha a kapacitásuk engedi, szállításra is felkérhetik őket a lakásszövetkezetek és azok tagjai.

— **Autóköpeny újrahasznosítás.** A MÉH pécsi Gomba utcai telepén két hónap állás után ismét megkezdték a használt autóköpenyek újrabontását. A telepen felgyülemlett 150 tonna gumiabroncsot bontás után ipari felhasználásra február végéig Ózdra szállítják.

— **Pécsiek a rádióban.** Február 10-én, szombaton délután a Petőfi Rádióban 13.30 órakor az Éneklő Ifjúság című műsorban a pécsi Mátyás király utcai általános iskola kórusa énekel. Vezényel Izsófy Lothárdné.

— **Osztályfőnöki kézikönyv.** Megjelent a szakmunkásképző intézetek úi osztályfőnöki kézikönyve. A legújabb pedagógiai dokumentum alkotói között szerepel Krisztián Béla Baranyai megyei szakfelügyelő is.

◆

Közlemény

A Dél-dunántúli Gázgyártó és Szolgáltató Vállalat értesíti a lakosságot, hogy 1979. február 5-én az Erreth L. u. rekonstrukciós munkálatok miatt a Petőfi és a Szendrey utca közötti szakaszt teljes szélességben lezárják. A keresztező utcák forgalma továbbra is zavartalan marad.

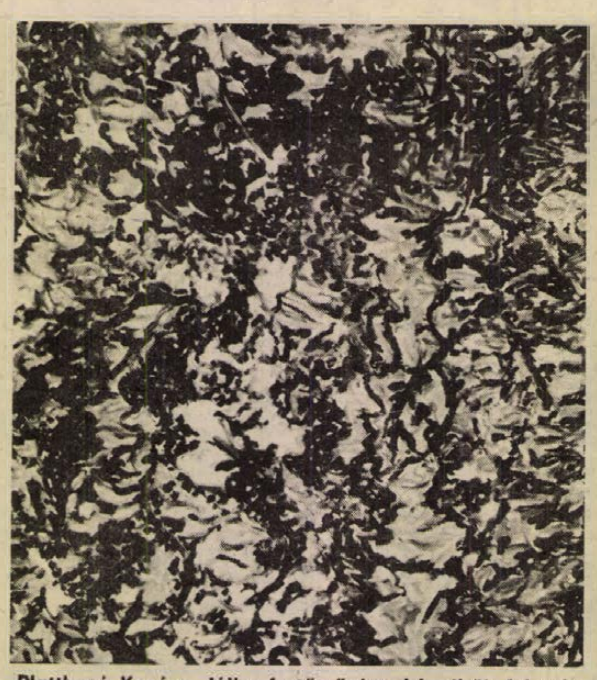

Platthyné Kovács Júlia festőművész képeiből február 5-én délután 6 órakor kiállítás nyílik a budapesti Fáklya-klubban. A megyénkben is jól ismert művésznek eddig két egyéni kiállítása volt Pécsett és több országos csoportkiállításon szerepelt. Képünkön a művész Őszi bokor című alkotása.

Tűzoltás Zsanán

Lezárták a háromkilométeres biztonsági övezetet, szombaton ismét hozzáláttak a zsanai gázkitörés elfojtásához. Erre az időre — a robbanásveszély miatt — megszűnt a helyszíni rádióadók és a gépjárművek működtetése. Az oltáskor ugyanis nagymennyiségű gáz kerül a levegőbe, ami a legkisebb szikrára robbanást okozhat. A műveletekben részvevő, s a helyszint biztosító rendőrök, határőrök gázálarcban végzik munkájukat, teljesítik kötelességüket. A nagy robajban egyébként a füldugó viselete is kötelező a védőruha mellett. A kitörés megfékezéséért fáradozó brigádok tagjai éjjel-nappal, egymást váltva szinte tűzben és vízben küzdenek a természet erőivel. Szombaton újból „harci állásba" helyezték a vízágyukat, s közelebbről „ostromolják" a tüzet a turboreaktív generátorok is.

Szombaton este ismét összeült a kitörésvédelmi parancsnokság, hogy előkészítse a vasárnapi munkát, amikor újabb kísérletet tesznek a lángoltásra.

◆

— **Gyalogos aluljáró építését kezdték meg Győrött,** a győr—pápa—celldömölki vasútvonal és a Bacsó Béla út kereszteződésében. A vasút ugyanis az Ady Endre lakótelep és a József Attila lakótelep közé ékelődik, s jelenleg a sínpárokon át bonyolítják le a gyalogos- és a kerékpárosforgalmat.

— **A Filológiai Közlöny** legújabb, 1978/3. száma közli dr. Hajzer Lajos és Hetesi István főiskolai oktatók Egy ismeretlen pécsi Puskin-fordításról című tanulmányát, amelyben A. Sz. Puskin Hóziratar (1830) című műve ismeretlen, pécsi fordításáról tudósítanak. A „Pécsi Hírlap" (1887—1890) 1888. szeptember 2-i és 6-i számában megjelent fordítás érdekessége, hogy a fordító, Karajankovics Tivadar szerb nyelvből fordította magyarra a romantikus beállítottságú puskini művet.

— **Strandépítés.** A Baranya-csatorna menti Vízgazdálkodási és Talajvédelmi Társulat tavaly kezdte építeni a Pécsi-tónál a strandot, melyet ez év májusában befejez. Az Idegenforgalmi Hivatal megbízásából 8800 négyzetméter alapterületen végeznek betonozási és tereprendezési munkát, melynek értéke 10 millió forint.

— **Szombaton hegyi mentőszolgálat kezdte meg működését** a Börzsönyben, a Nagyhideghegyen, amely még mindig hóborította lejtőkkel fogadja a kirándulókat. A turistaházban egy-egy vöröskeresztes aktivista, illetve a hegyoldalakon két síléces járőr áll készenlétben az esetleges sérültek gyors és szakszerű ellátására.

— **Fóliasátor alatt** hajtatják a burgonyát a zirci Bakony Tsz-ben, ahol évente kétszer szedik fel a Keszthelyen nemesített új magyar rózsa burgonya vetőgumóját. A gazdaság, amely az 1977-ben alakult vető-burgonyatermesztő társulás gesztora, 1981-ig három megye — Vas, Veszprém és Zala — nagygazdaságait látja majd el kiváló minőségű vetőgumóval. A jövő évben 600 vagon fertőzésmentes vetőgumót kapnak a három dunántúli megyét átfogó társulás taggazdaságai.

Kórházi felvételes ügyeletek

VASARNAP—HÉTFŐ

Mindennapos felvételi ügyeletek gyermek belbetegek részére Pécs város: POTE Gyermekklinika, Szigetvár város és járás, a pécsi és a volt selyei járás: Megyei Gyermekkórház. Gyermeksebészeti, gyermekfülészeti betegek, égett és forrázott gyermekek részére páratlan napokon: POTE Gyermekklinika, páros napokon: Megyei Gyermekkórház, Pécs és a megye egész területéről.

VASÁRNAP

Felnőtt belgyógyászat: Megyei Kórház (fertőző épület). Sebészet: Pécsbányatelepi Kórház. Baleseti sebészet: II. sz. klinikai tömb. Égési sérülések: Honvéd Kórház. Koponya- és agysérülések: Idegsebészet. Felnőtt fül-, orr-, gégészet: POTE Fül-, Orr-, Gégeklinika.

HÉTFŐ

Felnőtt belgyógyászat: Megyei Kórház. Sebészet, baleseti sebészet, égési sérülések: Honvéd Kórház. Koponya és agysérülések: Idegsebészet. Felnőtt fül-, orr-, gégészet: POTE Fül-, Orr-, Gégeklinika.

SOS-ÉLET telefonszolgálat hívószáma 12-390, este 7-től reggel 7 óráig.

ÉJSZAKAI ÜGYELETES GYÓGYSZERTÁRAK

I. kerület Pécs-Vasas II., Bethlen G. u. 8. sz. 10/52. sz. gyógyszertár, Pécs-Meszes, Szeptember 6. tér 1. 10/3. sz. gyógyszertár, II. ker. Pécs, Kossuth u. 81. 10/8. sz. gyógyszertár, Pécs, Munkácsy M. u. 4. sz. 10/9. sz. gyógyszertár, III. ker. Pécs, Veress E. u. 2. sz. 10/7. sz. gyógyszertár.

Hétfőtől: kéthetes kedvezményes téli vásár

Négyszázmillió forint megtakarítást ajánl a lakosságnak a ruházati kereskedelem a február 5-én kezdődő és 17-ig tartó hagyományos kedvezményes téli vásárán. Ez idő alatt a tavalyinál 6 százalékkal több, összesen 1,7 milliárd forint értékű árut kínálnak 20, 30 és 40 százalékos kedvezménnyel az arra kijelölt üzletek.

A Belkereskedelmi Minisztérium tájékoztatása szerint a kedvezményes akcióba bevont termékek teljes értékű áruk, kedvezményüket a kereskedelem tavaszi felkészülése indokolja. A vállalatok jelzései azt igérik, hogy elsősorban a felsőkonfekció ruházati cikkekből, valamint a divat- és darabárukból nyújtják a legnagyobb, a legváltozatosabb kínálatot. Ezek a termékek a vásári árualap csaknem 70 százalékát teszik ki. Elsősorban gyapjú és gyapjú típusú öltöny- és kabátszövetek, télikabátok, kötött felsőruházati cikkek, őszi-téli jellegű cipők adják a gazdagabb választékot. A kiárusítás idején egyebek között 150 ezer négyzetméter kötött és hurkolt kelme, 40—50 ezer négyzetméter gyapjúszövet, 40—50 ezer télikabát, 80 ezer pulóver és kardigán, 25—30 ezer pár női csizma kerül forgalomba olcsóbban.

A kedvezményes árucsoportok aránya területenként a készlettől függően eltérő.

— **Magyar—osztrák együttműködéssel** mindkét ország területén befejeződött a Lajta folyó rendezése. A munkák során megerősítették a töltéseket és kibővítették a medret. A magyar és az osztrák vízügyi szervek összehangoltan, egyeztetett tervek alapján dolgoztak.

◆

Állatorvosi ügyelet

Állatorvosi ügyelet 1979. február 3-án 13 órától február 5-én reggel 8 óráig.

Pécs város és környéke számára: dr. Kispál Gyula Pécs, Szilágyi D. u. 18/1. Telefon: 13-289. Mohács város és járás részére: Mohács, Széchenyi tér 1. sz. Telefon: Mohács 1. Siklós város és járás részére: keleti részen Siklós, Dózsa u. 19. Tel.: Siklós 32. Siklós város és járás részére: nyugati részen: Sellyei Tanács. Tel.: Sellye 1. Szigetvári járás: nyugati részen (Szentdénestől) Szigetvári Állatkórház, Alapi G. u. 6. Tel.: Szigetvár 75. Szigetvári járás: keleti részen Szentlőrinc, Erzsébet u. 4. Tel.: Szentlőrinc 71-125. Komló város és járás részére: Komló, Irinyi János u. 3. Tel.: Komló, 82-693.

Amennyiben a fenti telefonszámok nem jelentkeznek, vagy az ügyeletes nem található, akkor üzenet hagyható a 09-es telefonszámon, illetve az illetékes telefonközpontnál „Állatorvosi ügyelet" címen.

◆

— **Fölújítják a sikondai úttörőtábort.** A Baranya megyei KISZ Bizottság megbízásából a Sásdi Költségvetési Üzem dolgozói 630 ezer forint értékű fölújítást végeznek a sikondai úttörőtáborban. A belső kőművesmunkával már végeztek; hátra van még a tető, a kerítés, a parképítés, a vízelvezetés fölújítása. A munkát április közepéig befejezik.

Jerzy Edigey
Mister Macareck üzletei

27.

Dufay úr ezúttal sem szólt semmit.

Másnap a tenger jelt adott azoknak, akik nem voltak hozzászokva a tengeri vagy a repülőúthoz. Az asztalokon megjelent a tengeribetegség elleni gyógyszer. Sokan nem jelentek meg az ebédlőben. Ellenben mások jól szórakoztak. Az úszómedencében versenyt rendeztek, a fedélzeten sétálók pedig sokan napfürdőztek. Kialakultak az első flörtök. Nagy sikernek örvendett a néhány óránként kiadott hajó-bulletin is. Közölte a nagy tőzsdék eseményeit. Az urak minden megjelent szám után rohantak a hajópostára, hogy táviratot adjanak fel a tőzsdei ügynökeiknek. MacAreck úr, aki a Wheeler és a Dufay házaspár foteljai közé helyezett nyugágyon napozott, hanyagul belepillantott az egyik úr kezében levő újságba. Felnevetett.

— Ez igazán nagyszerű. Hajózom, nagyszerűen szórakozom, remek a társaságom — itt a két úr felé meghajolt, — és ugyanakkor keresek is. New Yorkból való elutazásom előtt megbíztam az ügynökömet, hogy vegyen nekem annyi „Pacific Airlines" részvényt, amennyit csak tud. Magam sem tudom, miért. Egyszerűen megtetszett a vállalat neve. És mit szólnak hozzá? A részvények ára, amint látom, tizenhét százalékkal emelkedett. Este meg kell ünnepelnünk. Így aztán nehéz nem hinni a csodálatos zöld kőben.

— Hogyhogy? — csodálkozott Wheeler úr. — Ön úgy vásárolt részvényeket, hogy nem is érdeklődött felőle? Nem tudott semmit a légitársaságok konjunktúrájáról?

— Nem. Én már becsomagoltam és Friscóba repültem. Itt az ügynököm untatni kezdett, hogy ezt adjuk el, abból meg vegyünk... Hogy a lehető leggyorsabban megszabaduljak tőle, megparancsoltam neki, hogy mindent adjon el, és a teljes összegért vegyen „Pacific" részvényt. Mert éppen ezt a nevet olvastam ki az előttem fekvő tőzsdei lapból. Biztosan a talizmánom súgta meg.

Mindnyájan nevettek, de senki sem hitte el a történetet. Ellenben a hölgyek kénytelenek voltak elismerni, hogy az ínek nagyszerűen illik a fehér pulóver, napégetett arcához

— És most hogyan játszik? — érdeklődött Dufay.

MacAreck egy pillanatig töprengett, aztán döntött:

— Eladom a „Pacific"-et és veszek Szénbányászati Tröszt részvényt.

— Nos, azon ön nem keres! A szénbányászati részvények évek óta esnek. Itt az ön talizmánja már semmit sem segít. A tőzsdét, fiatalember — tette hozzá Dufay úr — ismerni kell, nem lehet a szép nevek után adni-venni.

(Folytatjuk)

Hétfői Dunántúli Napló

Mától minden tisztázódik?

(Mercik, Volvók helyett Ladák. Repitaxik repicélokra. Hivatalos úton magánkocsival.)

*

Az érdeklődők fele szexuális kérdéseket intézett a telefon-doktorhoz

(Munkatársunk a Fővárosi Egészségnevelési Központban.)

*

Egy gyilkosság háttere

(A mecsekpölöskei „kártyabarlang". „Amikor kijöttem, már csak azt láttam, hogy a fiatal Patkó fekszik a földön, ketten pedig az utca felé futnak"...)

*

Hej, Trident!

(Vadászterület nélküli héjják. Ősi hagyományok folytatója.)

*

Miért nem fizetnek a társtulajdonosok?

(Egy harkányi üdülőközösség kálváriája. Százötvenkét ember bűnhődik tíz miatt?)

*

A P. Mobil és a rock

(A magyar együttes az NDK slágerlista élén.)

*

Nem kell a bíróság?

(Európai jelenség: tartózkodunk a jogszolgáltatástól.)

*

Schirillának nem kell törülköző?

(A Magyar Ökölvívó Szövetség újdonsült főtitkára arról beszél, miért került padlóra a hazai bunyó.)

*

Szőcs János tavaszi tervei

(Változások a PMSC labdarúgócsapatának összeállításában.)

LAPZÁRTA

A Mozambiki Népi Köztársaság lakossága szombaton ünnepelte a „hősök napját". Több ezren vettek részt azon a gyászszertartáson, amelynek keretében Eduardo Mondlanenek, a Frelimo első, 1969-ben meggyilkolt elnökének, valamint a nemzeti felszabadító harcok több más hősi halottjának földi maradványait helyezték el egy újonnan felavatott emlékhelyen.

*

A palesztinai forradalom jövőjéről nyilatkozott Jasszer Arafat, a PFSZ VB elnöke az An Nahar című bejrúti napilap szombati számában. A felszabadítási mozgalom erősebb, mint valaha — mondotta —, „a veszélyes ponton túljutottunk, többé nem zúzhatnak szét minket".

*

Claude Estier, a Francia Szocialista Párt országos titkára elítélőleg nyilatkozott Peking szovjetellenes lépéseiről, és megállapította, hogy azok veszélyes következményekkel fenyegetnek. Hívei voltunk Peking Washington által történő diplomáciai elismerésének — mondotta a francia politikus —, de szovjetellenes megszállottságában nem követhetjük az új pekingi vezetést, mint ahogyan a múltban sem tettük.

*

A bukaresti magyar nagykövetség épületében Rajnai Sándor nagykövet filmkoktélt adott. A művészeti, irodalmi és kulturális élet meghívott képviselői előtt a „Kihajolni veszélyes" című magyar filmet vetítették le, nagy sikerrel.

*

Adlai Stevenson szenátor hétfőn törvényjavaslatot terjeszt a kongresszus elé, amely lényegében megszüntetné a Szovjetunióval folytatott kereskedelem amerikai korlátozásait. A vezető demokratapárti szenátornak célja továbbá annak a helyzetnek az elkerülése, hogy amikor majd normalizálódik az amerikai—kínai kereskedelem, továbbra is fennmaradjanak a megkülönböztetések a Szovjetunió viszonylatában. Stevensonéhoz hasonló terveket készít elő a Carter-kormány is.

*

Borisz Ponomarjov, az SZKP KB Politikai Bizottságának póttagja, a Központi Bizottság titkára találkozott Dolores Ibarrurival, a Spanyol Kommunista Párt elnökével, aki a Szovjetunióban pihen. A megbeszélésen pártjaik tevékenységéről és kölcsönös érdeklődésre számot tartó egyéb kérdésekről volt szó. Dolores Ibarruri méltatta a Szovjetuniónak a 10. ötéves terv során elért eredményeit.

24 ÓRA A NAGYVILÁGBAN



Továbbra sincs kormánya Olaszországnak. A válság megoldásának lehetőségeiről nyilatkozott a sajtónak Enrico Berlinguer, az Olasz KP főtitkára és Benigno Zaccagnini kereszténydemokrata főtitkár.

✦ *TOKIÓ: Teng Hsziao-ping kínai miniszterelnök-helyettes jövő hét keddjén kezdődő háromnapos nem hivatalos tokiói látogatása előtt a japán kormány szükségesnek tartotta, hogy elhatárolja magát a pekingi politikus Washingtonban elhangzott szovjetellenes megnyilatkozásaitól. Mint a Külügyminisztérium illetékesei közölték, a szigetország nem hajlandó részt venni az Egyesült Államok, Nyugat-Európa, Japán és Kína Teng által ismételten szorgalmazott valamiféle szovjetellenes szövetségének létrehozásában.*

✦ MOSZKVA: Valamennyi szovjet lap szombaton első oldalán közölte a Szovjetunió Kommunista Pártja Központi Bizottságának választási felhívását. Azokban az üzemekben, ahol a szabad szombaton is dolgoztak, sokhelyütt gyűléseken vitatták meg a felhívást. Ezzel egyidejűleg folytatódott a választók találkozóinak sorozata a képviselőjelöltekkel. A szavazást március 4-én tartják.

✦ *LUSAKA: Kenneth Kaunda zambiai elnök Lusakában fogadta Leonyid Iljicsov szovjet külügyminiszter-helyettest. Iljicsov átadta a zambiai államfőnek Leonyid Brezsnyev, az SZKP KB főtitkára, a Legfelsőbb Tanács Elnöksége elnöke személyes üzenetét. Kaunda elismeréssel szólt arról a segítségről, amelyet a Szovjetunió nyújt az afrikai felszabadító mozgalmaknak.*

✦ *MALAGA: Összesen egy tonna hasist talált a spanyol rendőrség egy gépkocsiban és egy szállodában a Malaga tartományban lévő San Pedro de Alcantara községben. A kábítószer birtoklásáért két marokkói személyt vettek őrizetbe.*

✦ *NAIROBI: Idi Amin ugandai elnök azzal vádolta Tanzániát, hogy légiereje ugandai területeket bombázott a határtól harminc kilométerre. A behatoló szárazföldi csapatokat azonban megállították a határtól hét kilométerre — mondta Amin. Amin azt állította, hogy Tanzánia zsoldosokat is készenlétben tart a Viktória-tónál, Mwanzanál és Musománál. A rádió egy korábbi híradása szerint ezek a zsoldosok már be is hatoltak Ugandába.*

✦ KUVAIT: Joszip Broz Tito jugoszláv köztársasági elnök és Dzsaber Al-Ahmed Al-Dzsaber Al-Szabah emir, kuvaiti államfő vezetésével szombaton reggel Kuvaitban megkezdődtek a hivatalos jugoszláv—kuvaiti tárgyalások.

✦ NEW YORK: „Superman" módjára próbált repülni, de kiesett a hetedik emeleten lévő lakás ablakából egy négyesztendős New York-i kisfiú. Az első „szárnypróbálgatás" után a gyereket válságos állapotban szállították kórházba. A gyerek édesanyja közlése szerint egy álló napon át „gyakorolt" s amikor kipróbálta „tudományát", először még meg tudott kapaszkodni az ablakpárkányban, de elereszttette s így zuhant a járdára.

✦ *HAVANNA: A Somoza család diktatúrájának megdöntését, a diktatúrához hasonló új reakciós rezsim hatalomrajutásának megakadályozását tűzte ki alapvető stratégiai célul a Nicaraguában megalakult új ellenzéki tömörülés, a Nemzeti Hazafias Front. E frontban az ellenállás szövetségeinek és csoportjainak minden eddiginél szélesebb skálája van képviselve. A frontnak három alapvető célja van: a nemzeti függetlenség megteremtése és gyakorlása, a nép széles rétegeire kiterjedő demokrácia megteremtése, valamint a társadalmi igazgatással együtt megvalósítandó társadalmi haladás megindítása.*

✦ NEW YORK: Holtan találták New York-i lakásán Sid Vicious Punkrock énekest, a Sex Pistols elnevezésű brit rockcsoport egyik volt tagját. A rendőrség megállapítása szerint túladagolt heroin végzett vele, amelyet feltehetőleg öngyilkossági szándékkal vett be. A 21 esztendős Vicioust, aki barátnője meggyilkolása miatt töltötte börtönbüntetését, csupán egy nappal korábban bocsátottak szabadon, 50 ezer dollár óvadék lefizetése ellenében.

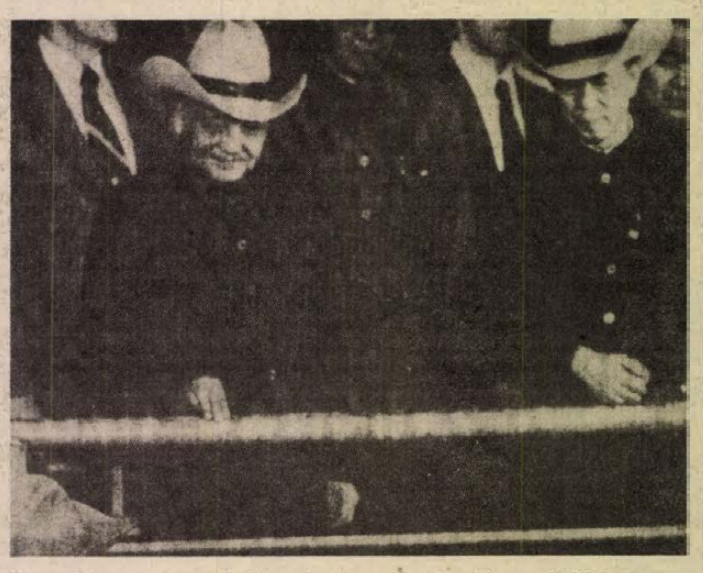

Kis ember — nagy kalappal. Teng kínai miniszterelnök-helyettes, aki befejezte washingtoni tárgyalásait, országjáró körútra indult. Képünkön: egy texasi farmon, jellegzetes texasi kalapot visel.

Bizottságokban és plenáris tanácskozáson

Befejeződött a vita a Béke-világtanács berlini ülésén

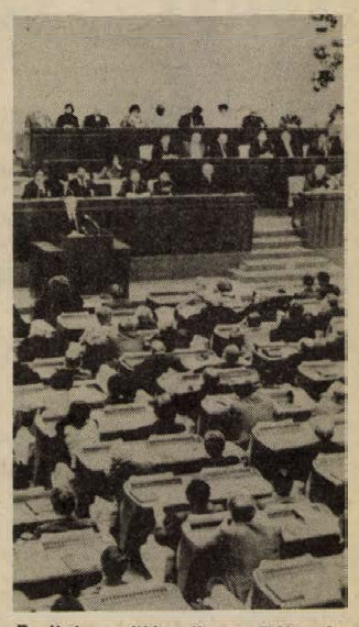

Berlinben ülésezik a Béke-világtanács. Képünkön: a Köztársasági palota ülésterme.

A Béke-világtanács berlini rendkívüli ülése szombaton — nagyfontosságú tanácskozásának második napján — bizottságokban és plenáris ülésen egyaránt folytatta a péntek délután megkezdett vitát az enyhülés és a leszerelés alapvető kérdéseiről, a tömegpusztító fegyverek elleni harc fokozásáról s a nemzetközi békemozgalom feladatairól a neutronbomba elleni világméretű kampány további erősítése érdekében.

Jevgenyij Fjodorov akadémikus, a szovjet küldöttség vezetője felhívta a figyelmet arra: miközben a NATO 1978. májusi csúcsértekezletén hosszútávra szóló fegyverkezési programot fogadott el, addig a Varsói Szerződés Politikai Tanácskozó Testülete 1978 novemberében komplex leszerelési programot terjesztett elő Moszkvából. Roger Mayer, a francia békemozgalom titkára „az emberiség legnagyobb veszélyének" nevezte „a fegyverkezés magas fokát", Jozef Cyrankiewicz, a Lengyel Béketanács elnöke pedig az imperialista monopolista körök és a kínai vezetés közötti összhang növekedésére figyelmeztetett. Dr. Johannes Virolainen finn miniszterelnök-helyettes aláhúzta, hogy az 1975-ös helsinki konferencia záróokmánya ma is érvényes és jó alap az enyhülési politika továbbvitelére a világban.

A Béke-világtanács leszerelési felhívása

Berlin.

„Meg kell állítani a fegyverkezési versenyt!" — hangoztatja a leszerelés és az enyhülés kérdéseiről folytatott vitájának befejezéseként szombaton elfogadott, a világ népeihez intézett drámai hangú felhívásában a Béke-világtanács.

A fegyverkezési verseny megfékezését — mutat rá a felhívás — az teszi sürgetően szükségessé, hogy „a mind nagyobb romboló erővel bíró új tömegpusztító fegyverek előállítása olyan riasztó arányokat öltött és olyan veszélyes mértékben fokozódik, hogy — amennyiben nem vetnek annak azonnal véget — megszűnik az ellenőrzés lehetősége a fegyverkezési verseny felett és ez a nukleáris katasztrófa mélységébe taszítja az emberiséget".

„A fegyverkezési verseny megállítása érdemi és hatékony lépések megtételét követeli meg az általános és teljes leszerelés útján, a tartós béke biztosítása érdekében" — hangsúlyozza a felhívás, majd így folytatódik: „A béke erőinek követelniök kell a NATO-államoktól, hogy elálljanak a katonai potenciáljuk és katonai költségvetésük további növeléséről hozott döntésüktől, mivel az a fegyverkezési verseny további fokozódásához vezetne. Meg kell akadályozni a neutronfegyverek gyártását és különböző országokban való tartását. A béke erőit mélységesen aggasztja a Kínai Népköztársaság vezetésének vonakodása attól, hogy részt vegyen konkrét leszerelési intézkedések meghozatalában." A felhívás arra is emlékeztet, hogy Kína különböző területeken a legreakciósabb erőket támogatja.

A BVT a felhívást kiegészítő határozatában megállapítja, hogy az ENSZ-közgyűlés rendkívüli leszerelési ülésszaka által kidolgozott intézkedések és ajánlások éppúgy, mint a szocialista államok jelentős kezdeményezései — ezek között a Varsói Szerződés tagállamainak legutóbbi moszkvai javaslatai — és egyéb indítványok széles politikai alapot teremtenek valamennyi békeszerető erő számára. A béke-világfórum felhívja a figyelmet arra, hogy „az Atlanti Szövetség és Kína közötti katonai együttműködés létrehozására irányuló törekvések rendkívül veszélyes helyzetet teremtenek a világbékére nézve. Ezért kelt ez a politika mind nagyobb ellenérzést nyugaton is, a közvélemény legkülönbözőbb köreiben."

A BVT ennek megfelelően a jövőben kampányainak középpontjába állítja az atomlezserelést, az atomháború megakadályozását, akciókat indít a tömegpusztító fegyverek eltiltása érdekében, támogatja azokat a törekvéseket, amelyek a különösen nagy pusztító hatású hagyományos fegyverek fejlesztése és előállítása ellen irányulnak. A testület aláhúzza, hogy a bécsi haderőcsökkentési tárgyalások lehető leggyorsabb és sikeres befejezése a békeerők érdekeinek középpontjában áll. A BVT úgy döntött, hogy fokozzák a nemzetközi leszerelési konferencia mielőbbi összehívását szolgáló világméretű kampányt, és akciókat indítanak az ENSZ-közgyűlés 1982-re tervezett második rendkívüli leszerelési ülésszakának előkészítésére.

Heti külpolitikai összefoglaló

A hét három kérdése

Dupla üzemanyaggal szállt fel az a Boeing—747-es különgép, amely Khomeinit, tanácsadóit s a kíséretükben levő százötven újságírót vitte Párizsból Teheránba. Hiszen „isten választottja" (ez a püspökhöz hasonlatos siita főpapi cím, az ajatollah szó szerinti fordítása) sem tudhatta előre, sikerül-e a szerencsés leszállás, vagy visszafordulásra kényszerítik. Végül is eldőlt a hazatérés — nem tér haza tíz napon át szinte szüntelenül ismétlődő kérdése: az ellenzék szellemi atyja és jelképe, kitapintható feszültség közepette, de különösebb incidensek nélkül, ismét Irán földjére léphetett. De csak Khomeini hazaérkezése a bizonyosság, különben a bizonytalanság felhői takarják az iráni égboltozatot.

❶ HOGYAN ALAKULHATNAK AZ IRÁNI ESEMÉNYEK, KHOMEINI HAZATÉRTE UTÁN?

Sakknyelven szólva: többesélyes, függő játszma képét mutatja az iráni politikai küzdelem. A Baktiar-kormány láthatólag időnyerésre törekszik, megpróbálja lassítani-fékezni az eseményeket. Ugyanakkor Khomeini és hívei is bizonyos óvatosságot tanúsítanak. Fel akarják mérni lehetőségeiket a hadsereggel kapcsolatosan. Figyelmeztetőek lehetnek a nyilvánosságra került leleplezések is, miként igyekezett már a sah polgárháborút szítani, a jelenlegi vezetők pedig letartóztatásokkal, s a tömegmozgalom „lefejezésével" válaszolhatnak, ha egy jövendő iszlám kormány vagy tanács névsorait közzéteszik. Az igazi erőpróba tehát még várat magára.

❷ HOGYAN ÉRTÉKELJÜK TENG HSZIAO-PING WASHINGTONI TÁRGYALÁSAIT?

Teng különgépe valamivel kisebb méretű, egy ugyancsak Boeing gyártmányú 707-es volt, s csaknem menetrendszerűen érkezett Washingtonba, csupán másfél órát késett az időjárás miatt. Az eredeti órarend hamar helyreállt, a politikai köd azonban sok tekintetben sűrűsödött az egyesült államokbeli, magas szintű kínai—amerikai találkozó kapcsán...

Abban, hogy két olyan nagy ország, mint az Egyesült Államok és a Kínai Népköztársaság normalizálja kapcsolatait s érintkezését magas szintre emeli, nincs semmi kivetni való, sőt önmagában csak üdvözölni lehetett volna. A Teng-látogatást azonban nehéz lenne „önmagában" a különböző körülményektől elszigetelve tekinteni. Peking törekvése eleve az volt, hogy nehezítse és akadályozza a nemzetközi helyzet normalizálását. Azért mentek elébe az amerikaiak számos kívánságának, tették a különböző engedményeket, hogy zavarják a kibontakozó SALT-egyezményt, a szovjet—amerikai párbeszédet, az enyhülést, a békés egymás mellett élés fő vonulatát. Ha az amerikai szélsőségesek között eddig is sok szó esett a „kínai kártyáról" — Peking most szinte kínálgatta magát, lehetséges „ütőlapként". Az ilyen manőverek különösképpen veszélyesek lehetnek abban az amerikai vezetésben, ahol nemcsak viszonylag realistább nézetek hallatszanak, de befolyásos személyek, kalandor terveik és elképzeléseik alátámasztására, a kínai adúval is kacérkodnak.

❸ MI TÖRTÉNIK ALGÉRIÁBAN?

Algírban, a híres fehér városban véget ért az FLN kongresszusa, amely Bendzsedid Sadli ezredest választotta a párt főtitkárává s egyben ő lesz az elnökválasztás jelöltje. Az FLN súlyát és szerepét tudva aligha tűnik kockázatosnak az előrejelzés: minden bizonnyal Sadli lesz az új államfő, Huari Bumedien utóda az észak-afrikai ország élén.

A viszonylag fiatal, az ötvenedik esztendejét nem sokkal túllépő Bumedien elnök váratlan halála után egyes nyugati körök „hatalmi és politikai űr" kialakulásának lehetőségét mérlegelték Algériában. Számításaikat arra alapozták, hogy Bumedien egymaga viselt négy jelentős posztot (államfő, kormányfő, pártvezető és honvédelmi miniszter), s éppen ez időben nőtt meg a jobboldali nyomás az arab világban. A Bumedien által életre hívott, igaz még nem teljesen lezárt intézményrendszer azonban kiállta a próbát.

Az FLN-kongresszus több ezer küldötte a haladó, antiimperialista irányvonal fenntartása mellett foglalt állást, s ennek személyi biztosítékát a külföldön talán kevéssé ismert, de hazájában s különösképpen szűkebb tevékenységi területén, az algériai néphadseregben igen tekintélyes és népszerű vezetőben, Sadliban látta.

Réti Ervin

TÉLI VÁSÁR

a MERUKER áruházaiban és szaküzleteiben!

BARANYA MEGYEI RUHÁZATI KERESKEDŐ MERUKER PÉCS

1979. február 5-től február 17-ig
30—40 százalékos árengedménnyel

VÁSÁROLHATÓK;
férfi-, női és gyermek-konfekcióáruk, divatáruk,
kötöttáruk, fehérneműk,
férfi-, női, gyermekfélcipők, -csizmák,
méteráruk, lakástextíliák
a MERUKER ÁRUHÁZAIBAN és SZAKÜZLETEIBEN
Pécsett, Komlón, Szászváron, Mohácson és Siklóson!
Nagy árengedménnyel, bő áruválasztékkal várjuk kedves vásárlóinkat!
A kirakat megtekintése segít a választásban!

A Pécsi Bőrgyár felvesz:

üzemfenntartó részlegéhez
építészmérnöki végzettséggel rendelkező

ÉPÍTÉSI OSZTÁLYVEZETŐT

JELENTKEZÉS:
a vállalat üzemfenntartó gyárrészlegének
vezetőjénél

1762 PÉCSI BŐRGYÁR

Pécs, Bolgár
Néphadsereg u. 52.

Általános iskola 8. osztályát végző fiúk, figyelem!
Szeretettel vár benneteket az

Egyesült Izzó Sopiana Gépgyára

Továbbtanulásotokat az alábbi szakmákban tudjuk biztosítani:

- esztergályos
- marós (vésős, gyalus)
- köszörűs
- szerszámkészítő
- gépszerelő

JUTTATÁSOK:
— Tanulmányi eredménytől függően, havonta 100—550 Ft-ig terjedő ösztöndíj,
— a vállalat ezenfelül gépi forgácsolók részére havi 500,— Ft, egyéb szakmákban 250,— Ft társadalmi ösztöndíjat biztosít,
— kedvezményes étkeztetés,
— munkaruha

A JELENTKEZÉS MÓDJA:
— Jelentkezési lapon, a választott szakma megjelölésével, az általános iskolában,
— ill. személyesen az 500. sz. Zrínyi Miklós Ipari Szakmunkásképző Intézetben (Pécs, Rét u. 41.)

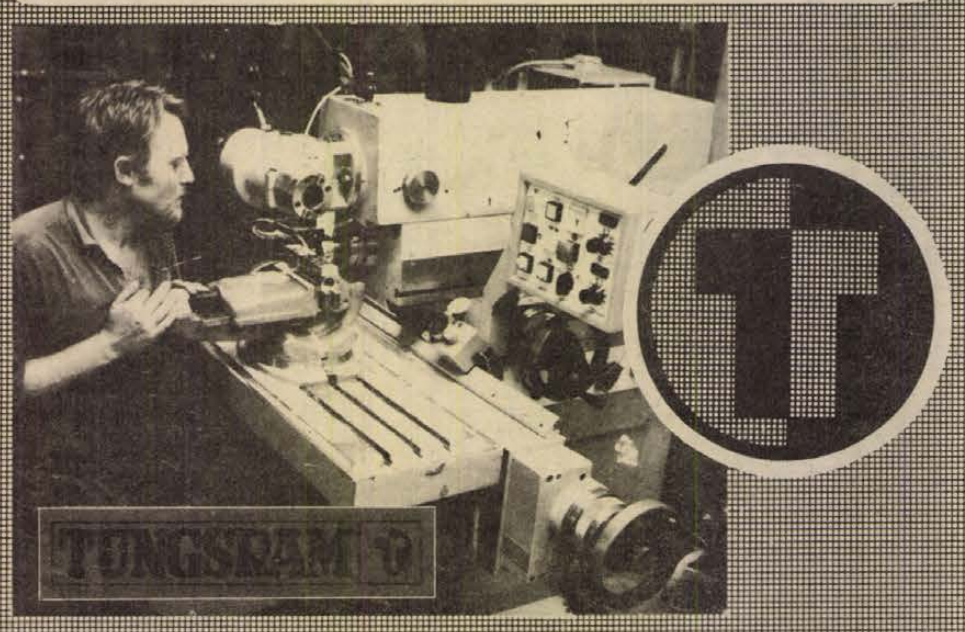

Régit ad → újat kap!

EZT TESZI LEHETŐVÉ A BARANYAVAS

televízió-csereakciója

február 5-től március 3-ig



régi, használt televízióért
500,— Ft-ot,
üzemképtelen televízióért
300,— Ft-ot
térítünk, ha új készüléket
vásárol!
Vásárlás OTP-hitelre is
történhet!

ÉRDEKLŐDHET — CSERÉLHET:
MECSEK ÁRUHÁZ
műszaki osztályán, tel.: 13-622
SZLIVEN ÁRUHÁZ
műszaki osztályán, tel.: 12-250
KERTVÁROSI KISÁRUHÁZ
műszaki osztályán, tel.: 18-948
21. sz. Műszaki boltban,
Széchenyi tér 6., tel.: 12-663
22. sz. Műszaki boltban,
Kossuth L. u., tel.: 10-486
47. sz. Iparcikkboltban,
Közép-Mecsek, tel.: 11-007
VIDÉKEN:
112. sz. Műszaki boltban,
Komló, tel.: 82-344
210. sz. Műszaki boltban,
Mohács, Szabadság u., tel.: 223
304. sz. Műszaki boltban,
Siklós, tel.: 59
501. sz. Vegyesiparcikk boltban,
Szászvár, tel.: 90-064



Nagy lángon sem fő meg hamarabb, legfeljebb kifut, szétfő, odakozmál, elég. Kevesebb is elég.

ENERGIA FELÜGYELET

árengedményes

TÉLI VÁSÁR

február 5—17-ig.

ajánlatunk:

	RÉGI ÁR:	ÚJ ÁR:
Ffi téliesített orkánkabát	1350,—	810,—
Kamasz műirhakabát	3560,—	2136,—
Bakfis műirhakabát	2680,—	1608,—
Bakfis téliesített ballonkabát	1200,—	720,—
Ffi műirhakabát	4200,—	2520,—
Ffi csizma	528,—	369,60
Női kötött kesztyű	65,—	39,—

Egyes szövet méteráruk 40%-os engedménnyel vásárolhatók.
MOST VÁSÁROLJON — MOST ÉRDEMES!

A KONZUM ÁRUHÁZBAN Pécs, Kossuth tér.

45/A. LAKÁSTEXTIL-BOLTUNKBAN

TÉLI VÁSÁR

PÉCS, Bem utca—Kossuth tér sarkán

Február 17-ig
20—30% engedménnyel vásárolhatók:

- TAKARÓK,
- SZÖVETEK,
- FÜGGÖNYKISÉRŐK,
- FÜGGÖNYÖK

Amíg a készlet tart!

BARANYAKER

A Mechanikai Laboratórium Pécsi Gyára FELVÉTELRE KERES:

— gyártásfejlesztő, ill. technológus munkakörbe villamos mérnököket, üzemmérnököket,
— katonaviselt, gépipari szakközépiskolát végzett dolgozót, gyártóeszköz-gazdálkodói munkakörbe,
— szakközépiskolát végzetteket vagy szakmunkásokat forgácsoló és mechanikai műszerész munkakörbe,
— katonaviselt, elektroműszerészt, MEO-s beosztásba,
— elektroműszerészeket egy ill. három műszakos munkaidőben,
— fémmegmunkáló gépek javításában jártas géplakatosokat,
— villanyszerelőt,
— gépkocsikísérőket,
— katonaviselt férfit raktári kiadónak,
— női és férfi dolgozókat, egy és több műszakban betanított munkára,
— férfi segédmunkásokat,
— takarítónőt.

JELENTKEZÉS:
Pécs-Kertváros,
Szilva u. 1—3. Munkaügy.

A Villány-Mecsekaljai Borgazdasági Kombinát villányi gazdasága
ELADÁSRA KÍNÁL

3 m-es vb-oszlopot 20 Ft db áron

Ügyintéző: Solmosi Tibor
Telefon: Villány 141

TÉLI VÁSÁR

BARANYAKER

február 5-től február 17-ig 30—40% engedménnyel

a Mecsek Áruház
ruházati osztályain!
TÉLI RUHÁZATI CIKKEK SOKASÁGÁBÓL VÁLOGATHAT ÉS VÁSÁROLHAT

a Szliven Áruház
cipő- és lakástextil osztályán

a 38-as Sportboltban
Kossuth L. u. 40.,
síruhák, sapkák

a 17-es Gumiházban
Sallai u. 8.
táskák, házicipők, papucsok

Harkányi, mázaszászvári ruházati boltban vegyes téli ruházati cikkek!

VÁSÁROLJON IDŐBEN — NAGYOBB ÁRUVÁLASZTÉKBÓL! AMÍG A KÉSZLET TART!

LAKÁS—INGATLAN

Elcserélném három szoba összkomfortos, földszinti, tanácsi lakásomat kettő kisebbre. Lehetőleg egy kétszobásra és egy garzonra. — „Megegyezünk" jeligére a Sallai utcai hirdetőbe.

Kertvárosi, másfél szobás, összkomfortos, tanácsi lakásomat 2 vagy 2½ szobás, összkomfortosra cserélném. Telefon: 14-427. 8—15 óráig.

Elcserélném Szabadság u.—Szalai András u. sarkán levő, egy szoba összkomfortos, tanácsi lakásomat nagyobbra. Telefon: 11-811, esti órákban.

Szombathelyire cserélném pécsi, távfűtéses, kétszobás, nagy erkélyes, tanácsi lakásomat hasonlóra. Ajánlatokat: „Orfű" jeligére a Sallai utcai hirdetőbe.

Alsó-Makárban 209 n-öl szőlő (üdülőövezet) eladó. Érdeklődni Pellérd, Ady E. u. 19.

Istenkúti, betonútra nyíló, romantikus üdülőtelek, kis faházzal, sürgősen, olcsón eladó. — „Fenyőfa 65" jeligére a Sallai utcai hirdetőbe.

Eladó egy új, háromszobás, fürdőszobás, szuterénos családi ház 500 n-öl szőlő, gyümölcsöskerttel. Nagypall, Szabadság u. 15/A.

Kertvárosi, nagyméretű, másfél szobás, OTP-lakásunkat két egyszobás főbérletre cserélnénk. — „Zsuzsanna utca" jeligére a Sallai utcai hirdetőbe.

Sásd, Fáy A. u. 12. 96 négyzetméteres alapterületű, háromszobás, összkomfortos, kertes családi ház eladó. Telefon: 262.

Mohácsi-sziget legszebb részén háromszobás víkendház igényesnek eladó. Víz, villany van. Telefon: 18-554.

Vennék kp. fizetéssel 2—3 szobás, komfortos, igényest kielégítő, családi házat. Garázs nem fontos. „Minél előbb" jeligére a Sallai utcai hirdetőbe.

2—3 szobás, összkomfortos lakást vennék II. emeletig. (Lift mellett III. emeletig.) „Minél előbb" jeligére a Sallai utcai hirdetőbe.

Budapesten, impozáns helyen 2 szoba összkomfortos, kertes, gázfűtéses családi ház, kedvezményes áron, beköltözhetően eladó. — „Szép otthon" jeligére a pécsi, Sallai utcai hirdetőbe.

Harkányban, társasüdülőben lakosztályt veszek. Készpénzzel fizetek. Leveleket „Sürgős" jeligére a bajai Magyar Hirdetőbe kérem.

Elcserélném szigetvári, 2 szoba komfortos, tanácsi lakásomat pécsi lakásra. Lehet szobakonyhás is. „Március" jeligére a Hunyadi úti hirdetőbe.

Dunaújvárosi, kétszobás, külön bejáratú, összkomfortos, állami lakásomat elcserélném pécsi, két- vagy másfél szobás, állami lakásra. Ajánlatokat: „Tavaszi csere 111257" jeligére a dunaújvárosi hirdetőbe.

Vennék 2 szobás lakást II. emeletig. „Belváros előnyben" jeligére a Hunyadi úti hirdetőbe.

Harkányban kisebb nyaralót vennék. „Készpénz" jeligére a Hunyadi úti hirdetőbe.

Vasas II., „C" utca 10/2. számú házrész beköltözhetően eladó. Érdeklődni a helyszínen egész nap.

Kertvárosi, kétszobás, loggiás, szövetkezeti lakás — kp. plusz OTP — eladó. Viktória u. 7/A. X. 38.

Diákok, figyelem! Egy szoba összkomfortos lakást biztosítok 1—2 tanévre 1 szoba összkomfortos, budapestiért. „Egyetemhez, főiskolához közel" jeligére a Hunyadi úti hirdetőbe.

Mecsek-oldalon, társasházban, 97 négyzetméteres tanácsi lakásom, kerttel és garázsépítési lehetőséggel elcserélném 2x2 szobás, tanácsi, távfűtéses lakásra. Kertváros kizárva. „Özike" jeligére a Hunyadi úti hirdetőbe.

Vennék Harkányban, fürdőközelben, üdülőt. Leveleket: ár, hely megjelölésével kérem. Dancsa Béni, 6347 Érsekcsanád, Hunyadi út 23.

Márfai családi házamat (buszmegállóval szemben) elcserélném pécsi vagy Pécshez közeli hasonlóért. Nagy Lászlóné, Márfa, Fő u. 35.

1½ szobás, tanácsi, szőnyegpadlós, kertvárosi lakásomat 2 szobásra cserélném. Diana tér 8. Boda.

Kemsén, gazdálkodásra kiválóan alkalmas beköltözhető családi ház 2 szoba, konyha, melléképületekkel, 1600 négyszögöl telekkel eladó. Érdeklődni a helyszínen: Kemse 38. szám. Tamási Józsefnél.

Elcserélném dunaújvárosi, 2 szoba összkomfortos, tanácsi lakásom pécsi vagy budapesti kisebb, komfortosért. Telefon: Budapest 213-561, Urbán, 1075, Madách u. 2—6.

ADÁS—VÉTEL

Garázsban tartott, UP-s rendszámú Skoda 100 L eladó. Megtekinthető délután 3 órától. Karlóczy Ernő, Pécs, Ifjúság u. 3/B.

Stihl AV 50 láncfűrész kifogástalan állapotban, 2 db anyabárány, 25 kg, darabonként, eladó. Pereked, Fő u. 66.

Előhasú tehén, 9 hónapos vemhes üsző — kijárók — eladók. Kővágótöttös, Kossuth u. 19.

Modern bútorok vétele — eladása. Mártírok útja 18. Telefon: 20-571.

Jó állapotban levő, fehér Trabant 601-es komplett karosszéria, futómű, kormánymű és alkatrészek eladók. — Pécs, Szántó Kovács J. u. 2/B. fszt. 2. 17 óra után.

1300-as Volkswagenhez új alkatrészek kaphatók (komplett hengerkészlet, kuplungkészlet stb.). Bonyhád, Madách Imre u. 2. Délelőttönként — hétfő kivételével.

DKW F 12-es jó állapotban eladó. Esetleg nagyobbra cserélem. Érdeklődni az esti órákban, Pécs, Szabadság út 21. Telefon: 18-028.

Szarvasagancsot veszek, keresek szőlőprést, 200 litereset, lehet hiányos is. Dárdai József késes. Siklós. Telefon: 169.

Olajkályha eladó. „Gemenc" jeligére a Hunyadi úti hirdetőbe.

VEGYES

Elveszett sötétbarna, hibás orrú, német vizsla vadászkutyám. Kérem a megtalálót értesítsen. — Zaklajda József, Pécs, Egri Gyula u. 24. II. emelet 8.

Ipari tanulót festő-mázoló, tapétázó szakmára felveszek, Siklós környéki előnyben. Jelentkezni Pécs, Tanárképző Kollégium, Szücs festőmester.

Középfokú vegyipari képesítéssel katonaviselt fiatalember állást keres. „Tsz is érdekel" jeligére a Hunyadi úti hirdetőbe.

Festő-mázoló segédet felveszek. Tanárképző Kollégium, Szücs festőmester.

HÁZASSÁG

168 cm magas, független, nőtlen férfi, házasság céljából megismerkedne korban hozzáillő nővel. „Nem késő" jeligére a Sallai utcai hirdetőbe.

30 éves, 184 cm magas, szakmunkás fiatalember házasság céljából megismerkedne házias leánnyal, 28 éves korig. Lakás megoldható. — Minden fényképes levélre válaszolok. „Tavasz" jeligére a Sallai utcai hirdetőbe.

Jó megjelenésű, 43 éves, molett, elvált nő házasság céljából keresi magas, kizárólag értelmiségi férfi ismeretségét. Lakás, autó van. „Kölcsönös igények" jeligére a Sallai utcai hirdetőbe.

68 éves özvegyasszony nyugdíjas élettársat keres, falusi embert, kinek lakása van és egyedül él. Rossz egyedül. „Szeretet" jeligére a Sallai utcai hirdetőbe.

27 éves, elvált nő, megismerkedne házasság céljából 38 évesig, 170 cm-nél magasabb férfival, aki emberi értékekben gazdag és arra igényes. „Nekünk találkozni kell" jeligére a Sallai utcai hirdetőbe.

165/48, műszaki beosztású, lakással rendelkező nő megismerkedne házasság céljából műszaki, saját gépkocsival rendelkező, egyedül élő, utazást szerető, vidám férfival, 55 éves korig. „Modern gondolkodású" jeligére a Sallai utcai hirdetőbe.

52/162, elvált, fiatalos külsejű, összkomfortos lakással, kocsival rendelkező asszony józan, kedves, de komoly férfi ismeretségét keresi házasság céljából. Jogosítvány szükséges. — „Szellemi dolgozó" jeligére a Sallai utcai hirdetőbe.

Pécshez közel, falun élő, 43 éves, fiatal, nyugdíjas, házasság céljából megismerkedne egy középkorú nővel. Gyermek nem akadály. Fényképes levelet „Hűség" jeligére kérek a Sallai utcai hirdetőbe.

165/36, teljesen független, vidéki, elvált, gyermektelen fiatalember, jó állással, elfoglaltsága miatt megismerkedne házasság céljából hozzá hasonló hölggyel, ki vidéki házába jönne. Egy gyermek nem akadály. „Jobb ketten" jeligére a Sallai utcai hirdetőbe.

71 éves, nyugdíjas, özvegyember vagyok. Családi házzal rendelkezem, házasság céljából keresem azt a becsületes, jólelkű, házias asszonyt, aki otthonomba jönne. „Nem bánja meg" jeligére a Sallai utcai hirdetőbe.

38 éves férfi házasság céljából keresi azt a szerény leányt vagy elvált asszonyt, aki nem nagyravágyó, csak szeretne egy boldog családi életet élni. Csak kézzel írott, fényképes levelekre válaszolok. — „Szeretném, ha szeretnének" jeligére a Sallai utcai hirdetőbe.

59 éves, Pécshez közeli falusi férfi, jó keresettel élettársat keres. — „Szeretnék még boldog lenni" jeligére a Hunyadi úti hirdetőbe.

28 éves, jó megjelenésű, diplomás fiatalember, komoly gondolkodású, legalább érettségivel rendelkező leány vagy elvált asszony ismeretségét keresi házasság céljából, 28 évesig. Lehetőleg fényképes levelet várok. — „Boldog jövő" jeligére a Hunyadi úti hirdetőbe.

27/188, elvált gépkocsivezető házasság céljából megismerkedne elvált vagy özvegy asszonnyal, 25—30 éves korig. Egy gyermek nem akadály. Csak fényképes levélre válaszolok. „Tavasz 1979" jeligére a Hunyadi úti hirdetőbe.

165 cm magas, fizikai dolgozó, független férfi vagyok, keresem őszinte, igaz társamat házasság céljából, ki boldog családi életre vágyik. Kézzel írott, fényképes levélre válaszolok. „Valakihez tartozni" jeligére a Hunyadi úti hirdetőbe.

KÖZÉRDEKŰ

ARAMSZUNET LESZ f. hó 5-én 8—14 óráig az Egri Gyula u. 18—56. sz. közötti területen.

GÉPI HÍMZŐ tanfolyam indul kezdők és haladók részére, február 7-én 17 órakor a József Attila Művelődési Házban. Korvin Ottó u. 20. sz. Részvételi díj: 200,— Ft. Vezeti: Csehné Szántó Lívia.

A DÉDÁSZ Vállalat Pécsi Üzemigazgatósága értesíti a lakosságot, hogy a Felsőmalom u. 24. szám alatt lévő fogyasztói irodája a korábbi hétfői, illetve csütörtöki fogadóórák helyett, február 1-től a hét minden napján a fogyasztók rendelkezésére áll. A fogyasztói iroda hétfőtől péntekig 9.30—18.00 óráig, szombaton 9.00—13.00 óráig tart nyitva. A nyitvatartási idő alatt lehet befizetni azon áramdíjakat, melyeket pénzbeszedőink lakáson nem tudtak inkasszálni és ezért értesítést hagytak hátra. Kérjük kedves fogyasztóinkat, hogy a kapott értesítést fizetéskor feltétlenül hozzák magukkal.

A Pécsi Orvostudományi Egyetem 1979. február 5-én, délután 4 órakor tudományos ülést tart a központi épület (Szigeti út 12.) II. sz. tantermében. Tárgy: Esetismertetés (Gyermekklinika). — Harsányi László, Láng Ágota (Igazságügyi Orvostani Intézet): Altatószerkimutatás csontszövetből. — Farkas Gyula, Láng Ágota, Kecskés Lajos (Igazságügyi Orvostani Intézet, Elméleti Központi Laboratórium): Ongyilkosság? Váratlan halál! (Esetbemutatás). — Szekeres Júlia, Pejtsik Béla, Fábián György, Pácsa Sándor (Mikrobiológiai Intézet, Baranya megyei Kórház, Szülészet): Spontan abortoló és terhes asszonyok lymphocytainak reagálása foetalis antigen ingerre. — Laky Rezső (I. sz. Sebészeti Klinika, Traumatológiai Osztály): Gentamycin tartalmú Plymethilmetacrylat golyók és gyöngysorok alkalmazása a septicus csontsebészetben.

Felvételt hirdetünk

AZ 1979/80. TANÉVRE
1704 SZ.

növénytermesztő gépész szakmában

az általános iskola 8. osztályos fiútanulói számára.

A felvett tanulóknak a 3 éves képzési idő alatt diákotthoni elhelyezést biztosítunk teljes ellátással.

Minden tanuló ösztöndíjban részesül.

Jelentkezés az általános iskolán keresztül:

Mezőgazdasági Szakmunkásképző és Munkástovábbképző Intézet, Sellye

HALÁLOZÁS

Mély fájdalommal tudatjuk, hogy a szeretett férj, apa és nagyapa,

BÁTAI JÓZSEF

volt komlói lakos, 63 éves korában elhunyt. Temetése 1979. február 6-án, kedden délután 16.15 órakor lesz a hosszúhetényi temetőben. A gyászoló család.

Mély fájdalommal tudatjuk mindazokkal, akik ismerték és szerették, hogy szeretett feleségem és legdrágább édesanyánk nincs többé,

TÓTH JÁNOSNÉ

Katona Rozália, dióspusztai lakos 65 éves korában, rövid szenvedés után elhunyt. Temetése február 6-án, 15 órakor lesz a ladi temetőben. Gyászolja férje, leányai, vejei és unokái.

KÖSZÖNET

Köszönetet mondunk mindazoknak, akik felejthetetlen drága jó gyermekünk és testvérem,

PERTZ IMRE

temetésén részt vettek, virágokkal, részvétnyilvánításukkal mélységes fájdalmunkban együtt éreztek. Gyászoló Pertz család.

MEZŐGAZDASÁGI KOMBINÁT KÖRNYE

RENDELÉSFELVÉTEL
MEZŐGAZDASÁGI KOMBINÁT
KÖRNYE IPARI ÜZEME

TELEX: 27255
T: KÖRNYE 1, 26
CÍM:
MEZŐGAZDASÁGI
KOMBINÁT
KÖRNYE
2851

14 NAPI SZÁLLÍTÁSRA MEGRENDELHETŐ
KA-6 TIP. 6 FÉRŐHELYES HÁROMSZINTES
HÁZTÁJI NYULKETREC

A KETREC FŐBB MÉRETEI
HOSSZ.: 1450 mm. SZÉL.: 600 mm. MAG.: 1500 mm.

FESTETT KIVITELŰ FÉM LÁBAKON PONTHEGESZTETT, HORGANYZOTT HÁLÓBÓL ÖSSZEÁLLÍTOTT KETRECEK. HORGANYZOTT LEMEZEKBŐL KÉSZÜLT SZÉNAZSEBBEL ELLÁTOTT ÖNETETŐVEL, HORGANYZOTT TRÁGYALEFOLYÓVAL, PIHENŐDESZKÁVAL.

PARTNEREINK RÉSZÉRE 5 ÉVES RÉSZLETFIZETÉSI KEDVEZMÉNY!

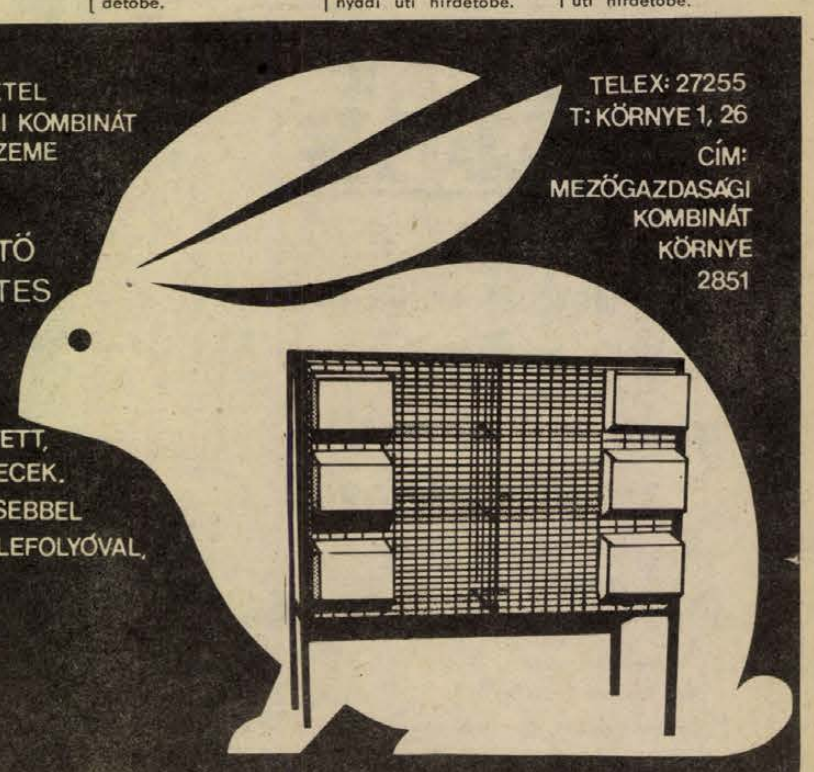

Labdarúgó HDN Kupa

PVSK–Szekszárdi Dózsa 0:0

PVSK-edzőpálya, 300 néző. V.: Varga E. PVSK: Sulyok — Hüber, Tallósi, Szabó, Németh — Kaszás, Tóth, Grünwald, Kresz — Lauer, Réfi. Edző: Rónai István. Szekszárd: Polyák (Lipovszky) — Somodi, Szlovák, Bonnyai, — Tóth (Adorján), Lados, Weitner, Szőcs — Szabó (Mezei), Bocz, Landek (Szekeres). Edző: Magasházi József.

Az első támadásokat a szekszárdiak vezették. A 3. percben Bocz közeli lövését védte Sulyok. Közvetlen utána Landek 16 méterről leadott lövését hárította. A 6. percben közvetett szabadrúgásból Szabó 18 méteres lövése zúgott el a jobb felső sarok mellett. Ezt követően Grünwald félmagasan belőtt labdáját Réfi 6 méterről perdítette kapura, Polyák azonban a helyén volt. A félidő hajrájában Szőcs bal sarokra tartó pattogós labdáját Sulyok szögletre tolta. A 41. percben Kresz szögletéből Hüber fejese a baloldali kapufát találta el. Szünet után a vasutasok nagy fölénybe kerültek, de körülményes támadójátékuk miatt ez csak szögletekben mutatkozott meg. A 65. percben Lipovszky Réfi lábáról szedte le Lauer beadását. Nem sokkal ezután a felfutó Németh kitűnő beadását Réfi nagy helyzetben 5 méterről mellé fejelte. A 81. percben Bocz labdájával Szekeres kiugrott a fellazult PVSK-védők között, de senkitől sem zavartatva kapu mellé lőtt.

L. Z.



Tömegjelenet a Szekszárd kapuja előtt. Gólt azonban nem sikerült lőni.

Február 8-án Pécsett

Magyarország–Csehszlovákia tenisz Király Kupa döntő

Változott a kezdési időpont
Elővételben minden jegy elkelt

Ismét az érdeklődés középpontjába került a tenisz, február 8-án, csütörtökön Pécsett, a városi sportcsarnokban játsszák a Király Kupa döntőjének első mérkőzését, ahol Magyarország Csehszlovákia válogatottjával találkozik.

A Király Kupa, vagy ahogy az utóbbi években az anyagi támogatást nyújtó cég nevét is figyelembe véve, Saab Kings Cup a sportág népszerű versenyformái közé tartozik. A sűrített program, az oda-vissza mérkőzések, a fedettpálya előnyei is hozzájárulnak a népszerűséghez. Az 1979. évi kiírásban a benevezett csapatokat két osztályba sorolták. A magyar csapat évek óta az I. osztályban szerepel. Az I. osztály mezőnye ezúttal két négyes csoportban küzdött és a két első dönti el a kupa sorsát. Magyarország Király Kupa csapata csoportjában kétszer győzött Anglia és Spanyolország ellen, egyszer legyőzték az NSZK-t, egyszer pedig vereséget szenvedtek tőlük. A magyar csapat csoportelsőségét a *Taróczy, Benyik, Szőke* trió harcolta ki. Új színfolt volt *Benyik* sikeres egyes szereplése. *Jákfalvi Béla* szövetségi kapitány végig változatlan csapatot szerepeltetett, és ha nem jön közbe váratlan sérülés, akkor csütörtökön Pécsett is Benyik játssza az első egyest, majd Taróczy következik és végül a Taróczy, Szőke páros lép pályára.

Döntőbeli ellenfelünk, Csehszlovákia eddigi jó szereplése nagy meglepetés. Északi szomszédaink egy évvel ezelőtt harcolták ki az I. osztályba jutást és máris a kupáért mérkőzhetnek. Ugyan az első fordulóban vereséget szenvedtek Bécsben Ausztriától, de utána sorrendben négy győzelem következett és végül olyan csapatokat utasítottak maguk mögé, mint Svédország és Franciaország.

A csütörtöki mérkőzés csemegét ígér. Az előzetes várakozás óriási, valamennyi jegy elővételben elkelt, 4000 néző láthatja a két csapat mérkőzését. A 4000 szurkoló a városi sportcsarnokban nézőcsúcsot jelent. A televíziós közvetítés miatt módosult a kezdési időpont, a tervezett 16.30 óra helyett már 16 órakor kezdődik a találkozó. A nézők számára *Tóth László*, a sportcsarnok igazgatója adott tanácsokat:

— A Volán a döntő napján 14.30-tól sűrítve indítja a 40-es járatokat a Kossuth térről — mondotta. — A sportcsarnokban kapunyitás 14.45-kor lesz, és a teniszszabályokra valamint a televíziós közvetítésre való tekintettel, kérjük a helyeket 15.45-ig elfoglalni. A későn érkezők csak a két játék közötti térfélcserénél foglalhatják el helyeiket. Valamennyi belépőjeggyel a sportcsarnok Bolygó utcai bejáratánál lehet bejutni. A déli ajtónál érvényesek az A, B, C, D szektorok, az E szektor baloldali, állóhely, déli erkélyülés, keleti erkélyülés 1—14 jegyei, valamint a küzdőtérre szóló közreműködőjegyek. Az északi ajtónál érvényesek az F, G, H, I szektorok, az E szektor jobb oldala, a küzdőtéri ülések, az északi erkélyülés, valamint a keleti erkélyülés 27—40 jegyei. A mérkőzésre az OTSH belépők és sajtóigazolványok nem érvényesek. Kivételt képez a megyei TSH által kiadott „A" és „B" típusú belépő. Az „A" típusú meghatározott helyre, a „B" típusú az állóhelyre szól. A gépkocsival érkezők a Tüzér utcai parkolóhelyen parkolhatnak. A mérkőzés alatt villanófénnyel fényképezni nem szabad és tetszésnyilvánítás csak a labdamenetek befejeződése után történhet. A ruhatár tűzrendészeti okok miatt mindenki számára kötelező és a mérkőzések közötti szünetekben büfé várja a nézőket.

L. L.

SPORT

Gazdára találtak a cselgáncsozók

A Pécsi VSK vette át a Spartacus szakosztályát

A PMSC 1977 januárjában megszüntette cselgáncsszakosztályát. A fejlesztésre kijelölt szakosztályok, az atlétika, úszás, birkózás és súlyemelés közül a súlyemelők és a birkózók kerültek a Tüzér utcai csarnokba, a PMSC nem tudott olyan körülményeket biztosítani a cselgáncsozóknak, mely egy országosan kiemelt egyesülettől elvárható lett volna.

A cselgáncsszakosztályt a Spartacus vette át, a PMSC biztosított részükre edzéslehetőséget Pécsújhegyen. Odakerültek a sportiskola cselgáncsozói is, a lehetőségek azonban szűknek bizonyultak. A pécsújhegyi sportház gazdája a Mecseki Szénbányák, a terem felújítását határozta el, ami lényeges kiesést jelentett volna a cselgáncsozóknak.

A megyei sporthivatal és a városi sportfelügyelőség felkérésére a PVSK vállalta, hogy bázist biztosít a sportágnak. Ennek érdekében a sportszervek a Steinmetz SE és a PVSK között átszervezést hajtottak végre. A Steinmetz SE ökölvívói a jövőben a PVSK ökölvívóival közösen tartják edzéseiket, a PVSK-csarnokban. Az így megüresedett Déryné utcai terembe kerülnek a cselgáncsozók, a terem továbbra is a Steinmetz SE kezelésében marad, a felújításához szükséges anyagiakat a megyei sporthivatal biztosítja.

A Steinmetz SE ökölvívói is jó körülmények között folytathatják edzéseiket, a két szakosztály a PVSK és a Steinmetz SE ökölvívóinak közös edzése szakmai előrelépést is biztosíthat.

A PVSK a birkózószakosztályát megszüntette. A vasutas birkózók a PMSC-hez kerültek, ott működik a jövőben a PVSK birkózóedzője is.

Az átszervezéssel kapcsolatban néhány személycsere is történt. *Drávai Lajos*, a PVSK birkózószakosztályának edzője egészségi állapotára való tekintettel a jövőben nem kíván edzőként tevékenykedni, a megyei birkózószövetségben dolgozik. A PVSK ökölvívó-szakosztályát a *Paku Lajos, Kerekes Imre, Szeif Géza* edzőhármas irányítja. A vezető edző Paku Lajos, Kerekes Imre függetlenített edzőként tevékenykedik Szeif Géza mellékfoglalkozásban dolgozik. *Horváth Géza* nyugdíjba ment. A vasutasok volt ökölvívóedzője a jövőben mellékfoglalkozásban a Steinmetz SE ökölvívóinak felkészülését irányítja *Kiss Ferenc* és *Dunavölgyi József* segítségével.

Hegyi István

Mai sportműsor

KÉZILABDA. Dunántúli Napló Kupa-mérkőzések, városi sportcsarnok: PMSC III.—BTC II., női II. o., 7. Bóly—Kozármisleny, férfi III. o., 7.32. Kesztyűgyár II.—U. PEAC II., női II. o., 8.14. Szentlőrinc II.—Siklós II., férfi III. o., 8.46. Siklós—U. PEAC II., férfi II. o., 9.28. BTC—U. PEAC, női I. o., 10.10. U. PEAC—Dombóvár, férfi I. o., 10.52. Szekszárd—PMSC II., női I. o., 11.44. Sportiskola—Szekszárd, férfi II. o., 12.26. Mecseknádasd—Szentlőrinc, férfi II. o., 13.18. Mecseknádasd—Gázmű, női II. o., 13.50. Mecseknádasd II.—Kesztyűgyár II., férfi III. o., 14.22. Zsolnay—MEZŐGÉP, női I. o., 15.04. Komló—PMSC II., férfi I. o., 15.46. Kesztyűgyár—PMSC I., női I., 16.48. Kesztyűgyár—PMSC, férfi I. o., 17.20. Széchenyi—István-akna, férfi II. o., 18.12. Siklós—Sportiskola, női II. o., 18.54. Sportiskola II.—István-akna II., férfi III. o., 19.26.

KOSÁRLABDA. NB I. mérkőzés. Csepel—PVSK, férficsapatok, Csepel, 10.30.

SAKK. OB I. mérkőzés. XXIV. sz. Volán—PMSC, Budapest, 9.00.

VÍVÁS. Országos junior-bajnokság, pécsi versenyzők részvételével. Budapest, 8.00.

LABDARÚGÁS. HDN Kupa-mérkőzés: Komló—Szigetvár, Komló, 14.30. Steinmetz Kupa-mérkőzések: Komló II.—Kesztyűgyár, Zsolnay-pálya, 9.30. Vasasi Bányász—Zsolnay, Zsolnay-pálya, 11.15. Pécsvárad—U. PEAC, ifjúsági stadion, 9.30. István-akna—PMSC-ifi, ifjúsági stadion, 11.15. Vajszló—Siklós, Kovácstelep, 9.30. Kinizsi—Mágocs, Kovácstelep, 11.15. Geresdlak—Nagyharsány, Mohács, 9.30. Bóly—Mohács-Véménd TE II., Mohács, 11.15. Beremend—Gázmű, Gázmű-pálya, 9.30, Postás—Villány, Gázmű-pálya, 11.15.



Kosárlabda



A jó ütemben érkező Notaisz szerez pontot csapatának
Fotó: Arató László

Vasas Izzó–PVSK 72:60 (35:38)

NB I. női mérkőzés. Városi sportcsarnok, 200 néző. V.: Faidt, Domonkos. PVSK: Hollós (17), Bundászné (12), Németh (—), Csankó (2), Notaisz (15). Csere: Padragi (—), Hanke (2), Somogyvári (2), Russainé (10). Edző: Horváth Imre. A fegyelmezetten játszó PVSK meglepetésre még a második félidő elején is vezetett az esélyesebb Izzó ellen. Végül a hajrában a nagyobb rutin döntött a fővárosi csapat javára. A Vasas Izzó legeredményesebb játékosai: Beloberk (24), Pataki (15) és Rajki (14) voltak.

Műkorcsolya EB

A Regőczy–Sallai kettős a harmadik

A péntek esti programban telt ház előtt 17 duó mutatta be szabadkorcsolyázását a jégtáncosoknál. Ebben a számban volt magyar éremesély, és a Regőczy, Sallai kettős beváltotta a várakozást, 1978 után ismét bronzérmet szereztek. Az öreg kontinens viadalain ez a zágrábi a harmadik érmük, mert 1977-ben a második helyen végeztek.

A bajnoki címért két szovjet kettős versengett, mégpedig a tavalyi első Mojszejeva, Minyenkov, valamint az 1978-as világbajnok Linicsuk, Karponoszov „egység". Utóbbiak kűrje egyértelműen lendületesebb, táncosabb volt, így megérdemelten szerezték életük első Európa-bajnoki aranyérmét. Regőczyék szabadkorcsolyázása nagy sikert aratott, a BSE párosa hibátlanul futott. A másik magyar kettős, az élete első felnőtt világversenyén jégre lépő Remport, Nagy duó az utolsó előtti, a 16. helyen végzett.

A jégtánc 1979. évi Európa-bajnoka: Natalja Linicsuk, Gennagyij Karponoszov (Szovjetunió) 9, 207,02, 2. Irina Mojszejeva, Andrej Minyenkov (Szovjetunió) 21, 201,72, 3. Regőczy Krisztina, Sallai András (Magyarország) 26, 201,20, 4. Rehakova, Drasztics (Csehszlovákia) 34, 196,62, 5. Karamiseva, Szinyicin (Szovjetunió) 47, 191,48, 6. Torville, Dean (Nagy-Britannia), 58, 185,72, ...16. Remport Gabriella, Nagy Sándor (Magyarország) 144, 149,32.

Dunántúli Napló

Az MSZMP Baranya megyei Bizottságának lapja

Főszerkesztő: **Mitzki Ervin**

Főszerkesztő-helyettesek: **Báling József és Hallama Erzsébet**

Szerkesztőségi ügyelet 8–20 óráig 10-053, 20 óra után 15-726

Kiadja a Baranya megyei Lapkiadó Vállalat

Felelős kiadó: **Braun Károly**

Szerkesztőség és kiadóhivatal: Pécs, Pf.: 134. Hunyadi út 11. 7601 Telefon: 15-000, 15-762, 15-852, 15-245, 15-264 Szerkesztőség telex: 12-421 Kiadó telex: 12-320

Készült ofszet rotációs eljárással Saphir 96-os gépen Pécsi Szikra Nyomda Pécs, Engel János u. 8. 7630 Tel.: 13-177, 13-696. Telex: 12-211 Felelős vezető: **Szendrői György**

Terjeszti a Magyar Posta

Előfizethető a hírlapkézbesítő postahivatalokná és kézbesítőknél.

Előfizetési díj egy hóra 30,– Ft, negyedévre 90,– Ft, egy évre 360,– Ft

Indexszám: 25 054

ISSN 0133–2007



30—40 százalékkal olcsóbban

Ma kezdődik a téli vásár

Engedményes téli vásár kezdődik a mai napon a pécsi áruházakban. A Mecsek áruház kínálata között a konfekció készletből férfi, női, valamint gyermekkabátok és férfiöltönyök 40 százalékos, a méteráruk között könnyű kosztüm- és kabátszövetek, nagy mennyiségű trevira-jerseyk szintén 40 százalékos engedménnyel szerepelnek. Ezenkívül női, férfipulóverek, ingek, fehérneműk, gyermekkötöttáruk, kis mennyiségben női csizma és szandál és egy-két fonalféleséget vásárolhatnak 30—40 százalékkal olcsóbban az érdeklődők. A kedvezményes árusvásár február 17-ig tart. Képünkön a Mecsek Áruház konfekció osztályán az utolsó simításokat végzik.

Fotó: Szokolai István

A tartalomból:

Mától minden tisztázódik?

•

Debütált a 40-33-45

•

Egy gyilkosság háttere

•

Hej, Trident!

•

Miért nem fizetnek a társtulajdonosok?

•

04-05-07: Hasba szúrta feleségét

•

Nem kell a bíróság?

•

Schirillának nem kell törülköző

•

Szőcs János tavaszi tervei

Világ proletárjai, egyesüljetek!

hétfői Dunántúli napló

XXXVI. évfolyam, 35. szám
1979. február 5., hétfő
Ára: 1,80 Ft

Az MSZMP Baranya megyei Bizottságának lapja

Sikerült az eróziós csővágás

Még mindig lobog a gázfáklya Zsanán

MA FORDULÓPONT?!

Vasárnap előbbre jutottak a zsanai gázfáklya eloltásának előkészületeivel. Másodszorra sikerült az eróziós csővágás a tűztérben. A speciális szerkezetet daruval emelték be az aknába, hogy alkalmazásával levágják az eldeformálódott lefúvatócsonkot, s ezzel függőleges irányba tereljék az egyik legterjengősebb oldalirányú lángot. Az egy óra 45 percig tartó művelet után egy újabb magasba törő lángoszlopot nyertek a tűzoltást előkészítő brigádok. Erre azért volt szükség — bár még így is maradt egy oldalirányú lángcsóva —, hogy a kútakna még áttekinthetőbb legyen, s a kitörő gázt újra meg újra lángralobbantó fémdarabokat könnyűszerrel kimenthessék. Ezek után hétfőn ismét megkísérlik a zsanai gázlángok eloltását. (MTI)

(Tudósítónk helyszíni jelentése)

A tűzoltóság zsanai hírközpontjában kis tábla függ a rádiókészüléken, rajta a dátum, innét kerül a jegyzetfüzetembe is. Február 4-e, vasárnap: *a 12. nap.* Ez az itteniek Gergely naptára. A egyetlen, amely hiteles. Újság ugyanis nem jár ide. Rádiót is alig hallgat az a több száz ember, aki a védekezésben dolgozik, a szót pedig elnyomja a zaj. Kialakult az egyezményes jelzésrendszer, a mutogatás. Széles gesztusokkal próbálja megértetni magát mindenki, aztán ha nem megy, fülvédő le, füldugó ki, és kezdődik az ordibálás. Persze, ha el nem nyomja ezt is a másfajta bömbölés, a tűzé és a kitörő gázé.

Dél felé jár. A dunántúli mentőcsapat kifelé jön a tűzből. Vezetőjük, *Buda Ernő* mérnök magyaráz, mutogat, indulatos.

– Délutánra sikerülnie kell! – mondja. Annyit beszéltünk már fordulópontokról. Mindig a következő napban hittünk. Most úgy néz ki, tényleg sikerült. A lángkavargásból megpróbálunk két fő lángot kialakítani. Eróziós vágással tereljük a kusza csővákat egyetlen irányba. Húsz éve már alkalmazzuk ezt a módszert. Szombaton nem sikerült ez a vágás. A fúvókákat nem tudtuk beállítani, mert a gép érzéketlen. Az ember keze biztosabb. Ma mi magunk visszük be a berendezést a tűzbe...

Délután három óra van, amikor a fáradt arcokon kicsit elsimulnak a ráncok. Az öröm apró jele ez, hiszen a mai siker csak részsiker. A többszöri eredménytelen oltási kísérlet után hétfőn már szinte biztosra mehetnek a tűzoltók. A kis lángok, amelyek ismételten begyújtották a már eloltott fő lángokat, eltűntek. A sikeres vágás után mindenki bízik a hétfői tűzoltásban.

Igaz, Zsanán csak ezután következik a neheze. Gáztengerben kétszáz atmoszférás nyomással kilövellő sugár mellett, egy szűk aknában dolgoznak az emberek. Mindaddig, amíg a kitörést gátló berendezést rá nem helyezik a nyílásra. Hogy ez mikor történik meg? Ma még senki sem tudja. Jó esetben is napokig eltarthat ez a művelet, hiszen az állandó robbanásveszélyben minden rossz mozdulat végzetes lehet. Csak egyetlen a biztos. Február 4-én, a 12. napon ismét közelebb jutottak a kitörés megfékezéséhez. Hétfőn reggel fél hétkor több száz ember kezdi újra a munkát...

Várkonyi Balázs



Az utolsó roham előtt?

Labdarúgó HDN Kupa

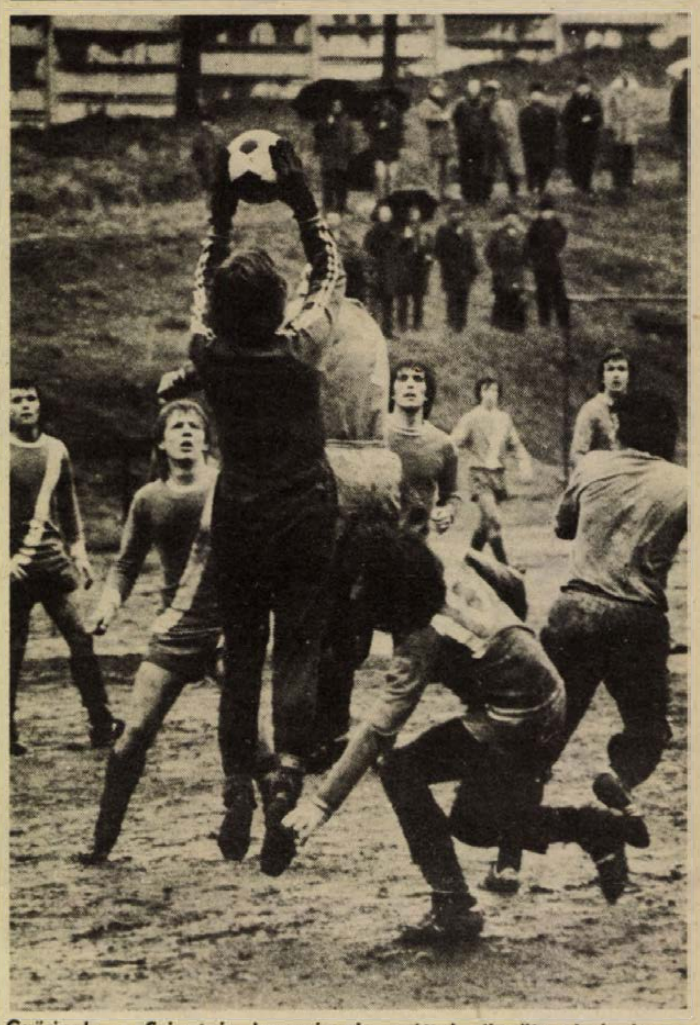

Győrinek, a Szigetvár kapusának ezúttal sikerült elcsípnie a labdát. Nemesi Árpád felvétele

Komló—Szigetvár 5:1 (1:1)

60 percig ellenállt a vendégcsapat

Komló, 200 néző. V.: Szőke. KBSK: Bien (Machlik) — Kelemen, Kovács, Gyurina (Mács), Barta — Bányász (Róth), Tresch (Lahó), Hohmann — Iván (Kolesánszky), Martinkovics, Tóth. Edző: Meggyes Lajos. Szigetvári VSZSE: Győri — Módok, Béni, Gajág, Révész — Dobor, Balogh, Gáspár — Tóth Gy. (Albertkovics), Telek, Palotai. Edző: Tüske Csaba dr.

Az esős időjárás és a pálya talaja senkit és semmit nem méltányolt: vízipólóhoz hasonlított az első komlói HDN Kupa labdarúgó-mérkőzés. A rossz körülmények ellenére időnként jó játékot, férfias küzdelmet, sok gólhelyzetet láthattak a nézők.

Tresch kapufája után Martinkovics talált a hálóba (1:0), amelyre Palotai válaszolt (1:1), és ezzel fordultak a csapatok. Szünet után Hohmann 11-es révén ismét vezetéshez juttatta a komlóiakat (2:1). Martinkovics egyéni játékkal (3:1), Mács pedig bombalövéssel növelte a bányászok előnyét. (4:1). Róthnak volt még egy kapufája, majd egy szép felsősarkos gólja (5:1).

Hatvan percig jól ellenállt a megyei bajnokság második helyezettje. A harmadik harmadban egyértelművé vált, hogy az NB II-esek erőnlétben és technikailag is előbb állnak a felkészülésben. Jók: Barta, Bányász, Hohmann, Tóth, ill. Győri, Révész, Palotai.

V. I.

A HDN KUPA ÁLLÁSA

1. PVSK	4	3	1	—	10- 2	7
2. Komló	3	2	—	1	8- 3	4
3. Szekszárd	3	1	2	—	3- 2	4
4. MVTE	2	1	—	1	4- 3	2
5. Kaposvár	3	—	1	2	4- 7	1
6. Szigetvár	3	—	—	3	2-14	—

TOTO

1. Bologna–Ascoli	0:0	x
2. Catanzaro–Lanerossi	2:0	1
3. Lazio–Avellino	0:0	x
4. Perugia–Internazionale	2:2	x
5. Torinó–Atalanta	3:0	1
6. Verona–Juventus	0:3	2
7. Bari–Udinese	1:2	2
8. Lecce–Monza	0:0	x
9. Pistoiese–Pescara	2:1	1
10. Rimini–Genoa	1:1	x
11. Sampdoria–Cagliari	0:0	x
12. Sambenedette–Cesena	2:1	1
13. Spal–Taranto	0:2	2
+ 1		
14. Foggia–Ternana	1:1	x



Disznóölés Babócsán

ifj. Erb János felvételei

Érezni a színház melegét...

Thália hajléka, vasárnap



Délelőtti balett-gyakorlat Leontyeva balettmester vezetésével

A kőcsipkés századvégi épület falait s a hirdetőtáblákat reggel óta veri az eső. Ólomszürke a világ. A Kossuth Lajos utca szinte üres. Novemberi február eleje, vasárnap délelőtt fél 10 múlott. Üres a színészbejáró, árva a kispad, kihaltnak tűnik az épület, amely idényben – immár nyolc és fél évtizede – mindennap „üzemel". Thália pécsi hajlékában mást jelent a szünnap, mint egyébként. Valójában valakik mindig dolgoznak, ahogyan beosztásuk, próbarendjük megszabja. A portásfülkében fehér hajú idős hölgy: *özv. Kővári Jánosné* nyugdíjas, ügyeletes portás. Tőle tudom, hogy hajnalok hajnalán ma is a fűtők léptek először a házba. Azután reggel 6-kor a takarítónők. Majd 8 órától a műszakiak egy csoportja jött előkészíteni a kamaraszínpadot próbához. *Schlegel Tamás* ügyelő sűrűn az órájára pillant. A *Holdbéli csónakos* próbája kezdődik 10 órakor. A műszakiak utolsókat simítanak a díszletelemeken, két főszereplő, *Sir Kati* és *Tomanek Gábor* már a színpadon memorizálja a 13. kép szövegrészeit, majd *Szegváry Menyhért* játékmester vezetésével indul a darab egyik rész-emlékpróbája.

11 óra felé a nagyszínház is éled. Trikós, frottírköpenyes balettművészek tűnnek fel a folyosón. Egyórás balettgyakorlatuk lesz, ami részben kondícióedzés, részben előkészület, a merev izmok fellazítása az esti előadáshoz. A folyosón ismerősbe ütközöm: *Kovács Dénes* színművész. Meghív egy kávéra, leülünk a balett-terem előtt. „*Tudod, nekem csak este lesz előadásom. Voltaképp semmi dolgom, de valami ‚behúz' ilyenkor is. Talán csak beleszagolni a színházi levegőbe, érezni a színház melegét... S ezzel jobbára minden színész így van...*" – mondja, miközben a teremben fölcsendül a zongoramuzsika, s a fal melletti rudaknál a Pécsi Balett tagjai megkezdik a klasszikus gyakorlatokat. Ránézek az órámra: pontosan 11.

A délután viszonylag csöndes. Előadás nincs, próbák után csak a műszakiak dolgoznak. Azután sorra megérkezik a kellékes, az öltöztető, a sminkes, a fodrász, az esti két előadás ügyelője. Fél 7-kor elhangzik az első figyelmeztetés, $^3/_4$-kor a második, 7-kor a harmadik. Mire a közönség gyülekezik és leül a nézőtéren, minden a helyén kell legyen. 7 óra 10 perckor életre kel a színpad...

(w. e.)

Pécsi vásár:

Drága autók és választási malacok

Messziről csak hullámzó, nyitott ernyőrengeteget lehetett látni a pécsi vásártéren. A zuhogó eső és a cuppogó, bokáig érő latyak sem riasztotta el tegnap a nagyszámú vásári eladókat, vevőket. Az úton hosszú autósor várakozott, hogy beférjen az autók eladására kijelölt területre, 10 óra után azonban reménytelennek látszott a helyzet, kerítéstől kerítésig kocsi kocsit ért. A használt autók eladását szabályozó rendelet óta ez volt az első vásár, ahol a legfiatalabb autó egy hároméves és kéthónapos Lada 1500-as volt. Gazdája majdnem az új áráért, 90 000-ért kínálta. A négyéves Zsigulikért 70—80 000-et kértek, a négyéves Trabantok 50 000-ért tartották magukat. A vevők azt remélték, olcsóbban kapnak jó autót.

A vásár másik slágere a választási malacok voltak. A baranyai kisgazdaságok bőséges választékot kínáltak, igen drágán, darabjáért 1000—1300 forintot kértek. Az állattartási kedvet igazolja, hogy ennek ellenére gyakori volt a sikeres alku. Ahogy egy hirdi asszony mondta: ha drága is, nincs mire várni, mert ki tudja, később lesz-e, vagy esetleg még drágább lesz.

Az egyéb négylábúak már nem voltak ennyire kelendők: borjúból hét darabot adtak el, s a lovak közül mindössze kettő talált új gazdára.

S. Zs.

Kaposszekcső:

Százszorszép és kankalin

Az elmúlt heti kellemesen enyhe időjárás hatására, jelentkeztek az első tavaszhírnökök a Tolna megyei Kaposszekcső és Jágónak községek határának védettebb völgyében. A szőlőskerti présházak mellett már virít a kankalin sárga virága, s a gyepes oldalakon kidugták fejecskéjüket a százszorszépek is. A Pulaihegy nevű határrész zártkertjeiben találkoztak legelőször a Pécsi Geodéziai és Térképészeti Vállalat szekszárdi kirendeltségének geodétái a tavasz közeledő reményét jelző virágokkal. A völgységi erdőkben pedig, így Szálka és Gurovica környékén, a sötétvölgyi parkerdő táján, a „Haramia-forrás" feletti erdőben kinyíltak az első idei hóvirágok. Az erdőség sűrűbb részeiben most piroslik a szúrós csodabogyó kármin színű termése. Védettsége óta szépen szaporodik ezen a tájon, mivel már nem vághatják le koszorú- és virágcsokorkötéshez, mint régebben.

B. L.

Tolna:

Díszbaromfi-kiállítás

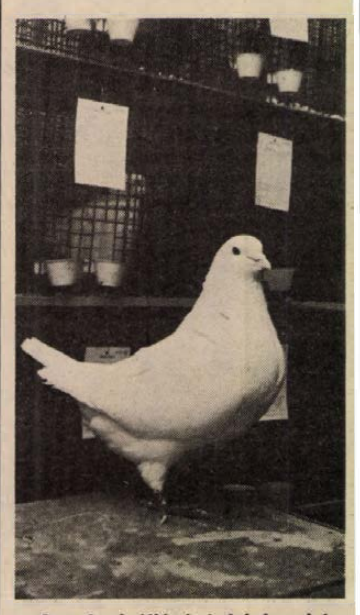

A tolnai ifjúsági házban három megye — Baranya, Fejér és Tolna — díszmadár és díszbaromfi tenyésztői háromnapos kiállításon mutatták be a hét végén kedvenceiket.

Képünkön a fajtagyőztes king galamb.

Kép és szöveg: Gottvald Károly

Zalaegerszeg:

Leállították a sportcsarnok építését

Érthető izgalomban tartja a zalaiak és a zalaegerszegiek figyelmét a múlt héten a megyeszékhely leendő sportcsarnokának építésénél történt esemény. A több mint egy esztendeje folyó építkezésnél ugyanis alig egy hete — pontosan január 30-án — a tél nem várt gondot okozott: a főtartók közül az egyik vízzel telítődött, s ez a hirtelen jött fagy hatására repedést okozott a 42 méteres vasszerkezeten. A repedés szemmel is látható volt, ezért biztonsági okokból az építkezést azonnal leállították.

A gyors szakértői vizsgálat — mely a csarnokot s a nagy fesztávolságú főtartókat tervező miskolci vállalat a gyártó és szerelő zalaegerszegi Ganz-MÁVAG-iak és a kivitelező Zala megyei Állami Építőipari Vállalat szakembereinek bevonásával történt — megállapította, hogy az építmény lényegi részét képező főtartó az elkészüléstől számított két esztendei szabad ég alatti tárolás következtében telítődhetett meg vízzel, s a szerkezetbe került csapadék megfagyása okozta a repedést.

A bennfagyott jég kiolvasztása után a tervezők, beruházók, kivitelezők csapata megállapította, hogy a váratlan hiba különösebb bontás nélkül is kijavítható. Sőt az összességében 50 000 forintot meg nem haladó kár korrigálása közben is folytatható az építkezés. A sérült szerkezet helyszíni kijavítása előreláthatóan két-három hetet vesz igénybe.

K. G.

Időnként megzörren a „futár"

Küldjetek egy lila mentőövet

Szorult helyzetében sem vesztette el humorát az a fiatalember, aki a hét végén a következő táviratot fogalmazta: „*Küldjetek egy lila mentőövet, most válok az utolsó pirostól!*" Ez a szöveg szerencsére nem tartozik a postai titkok sorába, amire egyébként itt a pécsi Jókai utcai főpostán is nagyon szigorúan vigyáznak. A főkapunál gondosan átvizsgálták a személyi igazolványomat, a távirdában pedig olyan helyre ültettek, ahonnét még véletlenül sem tudtam elolvasni a címzettek és a feladók nevét...

Pántya Imre posta-főfelügyelővel reggel hét órakor találkoztunk, s először a kézbesítők termében néztünk körül. A hétköznapokon csaknem száz bel- és külterületi kézbesítő munkaterme most kong az ürességtől, viszont a mellette levő helyiségben egyre telnek a zsákok: készítik elő azokat a küldeményeket, amiket ma kapnak kézhez a címzettek. Időnként megzörren a „futár", vagyis a csőposta: a II. emeleti távirdából érkezik le egy-egy borítékolt sürgős üzenet. A táviratkézbesítő azonnal motorra ül...

Ahonnét a csőposta hozza a szállítmányt, mindössze hárman dolgoznak. Csöndes, nyugodt ez a vasárnap délelőtt, van időnk beszélgetni. A csoportvezető, *Jäger Ádámné* a hétköznapok munkájáról beszél, amikor egy-egy ember kezén 300—400 távirat is megfordul. Most csak a kisebb postahivatalok bejelentkezése a „nagyobb" esemény: sorra kérdezik, van-e táviratuk? A válasz csaknem kivétel nélkül nemleges.

A szolgálatban levők véleménye szerint a január, február gyenge forgalmú hónap, s különösen csendesek a vasárnapok. Ám az ügyeletre ilyenkor is szükség van, hiszen akadnak fontos üzenetek, éppenséggel mentőöv kérések. S akiknek nem nyújtják oda időben, azok egy idő után kaphatnak ilyen szövegű dísztáviratot: „*Sára, te csak hallgass, a Lacit ne háborgasd, Lacikám te egy hős vagy, hisz már öt éve nős vagy...*"

T. É.

„Ne menjen be, felrobban maga is..."



Baleseti hír a Dunántúli Naplóban: „Pb-gáz robbanás. Tegnap délután Kovács János 60 éves (Szalatnak, Petőfi utcai lakos) ... a tüzet a szomszédok oltották el..." A tűzoltóságtól tudom, a tűz megfékezése Varga József lélekjelenlétén múlott.

Szalatnakon, a Kossuth Lajos u. 48-ban egyedül él Varga József, a Mecseki Erdő- és Fafeldolgozó Gazdaság gépkocsirakodója. Most csütörtökön tölti be 38. évét.

— Akkor nem sokon múlott, hogy ne érjem meg mégse... Délután fél három lehetett. Rohan egy srác „jöjjön Józsi bácsi, Kovácséknál felrobbant a gáz!" Fölhúztam a gumicsizmát és szaladtam.

Varga József lélekjelenléte

Megnézzük: a ház egy kis dombocskán áll.

— Itt a nagy diófánál tucatnyi tétlen ember, rám szóltak: „ne menjen be, felrobban maga is!" Kitörődött velük?! A házból ajtón, ablakon gomolygott a sűrű füst, szanaszét üvegcserepek. Az ajtó zárva. Nem tudtam hirtelen, hogy juthatok be, kézzel kivertem az üvegét. Kiabáltam vizes rongyért, de már nem tudom, hoztak-e, vagy magam találtam, a szám elé tartottam és bementem a házba.

A füstben, a szoba közepén álló pb-palack félméteres lánggal égett, de lángolt az asztal, a függöny, az ágynemű, a kétszemélyes rekamié, a hokedli, a kredenc is tüzet fogott. Elsőként elzártam a palackot, és kivittem a hóba. Aztán bentről dobáltam, hordtam mindent kifelé. A rekamiét az ajtóig vonszoltam. Ahogy elmúlt a robbanásveszély, jöttek a szomszédok is. Megláttam az idős férfit a sarokban, felismerhetetlenségig összeégve. Rajta már nem lehetett segíteni.

Este kilenc felé estem ágyba. A délutáni események, meg a tűzoltók mondatai nem hagytak nyugton: „Ha pár perccel később zárja el, felrobban a palack..."

M. L.

Mercik, Volvók helyett Ladák

Mától minden tisztázódik?

Repitaxik repicélokra

Két forintról 2,70-re

Fizetéskiegészítés a vezetésért

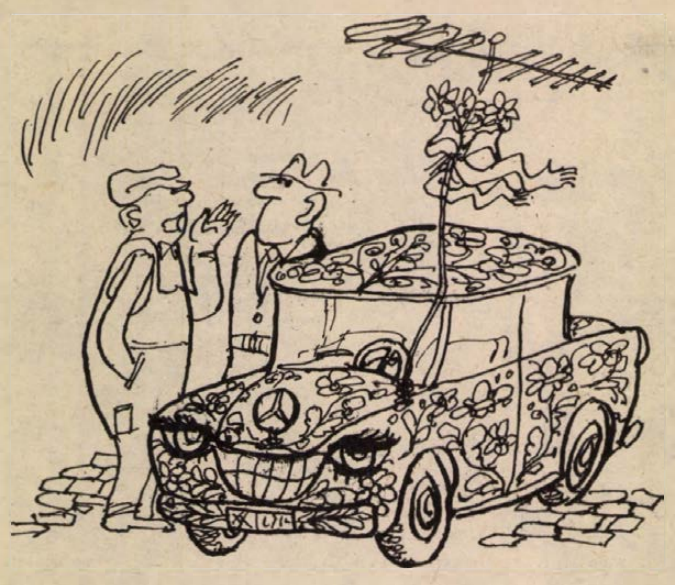

— Trabant! Trabant! De azért beláthatja, hogy szuper repi kocsi?! Erb János rajza

Két forint helyett 2,70. Kilométerenként hetven fillér plusz a Trabantok, Ladák és társaik üzemanyag-éhségének csillapítására, fenntartásukra. Azokéra, amelyeket gazdájuk hivatali célra használ. Hogy időben odaérjen a tárgyalásra, tapasztalatcserére, hogy felkeresse főnökeit, s a partnercégeket — egyszóval kiküldetésre. 2,70. Beszéltek, suttogtak, sugdolóztak ennél többről, kevesebbről. A folyosói pletykáknak, a vájtfülűek jólértesültségének a Minisztertanács múlt év végi döntése vetett véget, amely a kilométerpénz hét esztendővel ezelőtt megállapított 2 forintos tarifájának 70 filléres emeléséről is rendelkezett.

De nem csak a kilométerpénzről, hanem kevésbé zsebbe vágó, ám népgazdasági szempontból mégoly fontos kérdésről, a közületi gépjárművek használatáról. Arról, melyet 1972-ben egyszer már szabályoztak (ennek eredményeként a gépkocsik száma 7700-zal, fenntartási költségük pedig évi 5 milliárdról, 3,5 milliárd forintra csökkent.) A rendelkezés elvei a gyakorlatban beváltak, a végrehajtásban azonban akadtak fogyatékosságok. Emiatt, valamint a feltételekben azóta végbement változások következtében szükségessé vált a régebbi rendelkezések módosítása.

Berautók a Volántól

Vegyük sorra hát az újdonságokat. A meglévő jogszabály februárt elsején életbelépett módosítása rendet teremt a hagyományos szolgáltató gépkocsik körében. Számukat — jelenleg 7400 fut az utakon — ötezerrel csökkenti. Ezeket a jövőben kizárólag baleseti helyszínelés, egészségügyi-, közegészségügyi készenlét, gépjárművezető-képzés és közúti ellenőrzés céljából lehet tartani. Minderre 2400 autó is elegendő, így a felszabaduló ötezerből 2 ezer a már említett normamódosításra használható fel, illetve miniszteri tartalékként áll rendelkezésre, háromezret pedig az év végéig rendszámostul, mindenestül le kell adni, ezeket a Merkur-telepeken keresztül értékesítik.

Ma még 650 nyugati márkájú, valamint a szocialista országokban reprezentációs célokra gyártott közületi gépjármű rója Magyarországon a kilométereket. Ezek közül kerek négyszáztól használóiknak meg kell válniuk. Az 1980. december 31-ig leadandó Mercik, BMW-k, Volvók és társaik helyett az érintett szervek, vállalatok 1500-as és 1600-as Ladákat vásárolhatnak. A leadott nyugati gyártmányú autókból különleges taxiparkot hoznak létre, ahonnan reprezentációs célokra lehet majd bérbe venni. A repikocsi-állományt a Volán üzemelteti, s kölcsönzi ki belőle a kért típust, megfelelő térítés ellenében.

Ha kevesebb lesz a közületi gépjármű, mivel lehet majd hivatalos ügyeket intézni? Akinek van, magángépkocsival. Erre ösztönöznek a megemelt kilométerpénz, meg az átalánydíjak, melyek összegét a felügyeleti szervek felülvizsgálják és rendezik. A sok helyen eddig is alkalmazott gyakorlatot — amely szerint a hivatalos kiküldetésre saját kocsival utazó vasúti tarifa elszámolására jogosult — most az új rendelkezés is szentesíti, vagyis lehetőség van utazási térítésként a jegy csatolása nélkül vasúti költség felszámítására.

Legyen az fehér vagy fekete rendszámú, vagy akár nyugati márkájú autó, a leadandó mennyiségről a felügyeleti szervek döntenek. Minden, ezen felül leadásra felkínált gépkocsi helyett az illetékes miniszter soron kívül 2 személyautót utalhat ki a közületek ama dolgozóinak, akiknek napi munkavégzésükhöz szükségük van gépkocsihasználatra. Havi plusz 1000—1800 forintos pótlékkal honorálható az a jogosítvánnyal rendelkező dolgozó, aki munkakörének ellátásához kapcsolódva, maga vezeti a vállalati kocsit.

Tanácstalanság, várakozás

Tanácstalanság. Leginkább ekként jellemezhetnénk a jelenlegi helyzetet. Azt, hogy a január 18-án, a sajtóban kivonatosan napvilágot látott jogszabály-módosítás óta a vállalatok egyelőre várakozó álláspontra helyezkedtek. Várják a rendelkezések megjelenését, a végrehajtási utasítást, s ezek nyomán felügyeleti szervük további intézkedését.

Február 5-ig, — amikor is a Magyar Közlönyben megjelenik a módosítás — még jóformán senki sem tud semmit. Azután a baranyai közületekhez is megérkezik majd a leadandó gépkocsik listája. Addig még lehet reménykedni, hogy pont nem azt a Polskit, hanem a másét kell leadni. Utána már azt sem. Mert a jogszabályba ütköző, túlzott ragaszkodást, a közületi személygépkocsik jogtalan használatát az autófelügyelet az eddiginél fokozottabban ellenőrzi és még szigorúbban bünteti.

Horváth László

Miért nem fizetnek a társtulajdonosok?

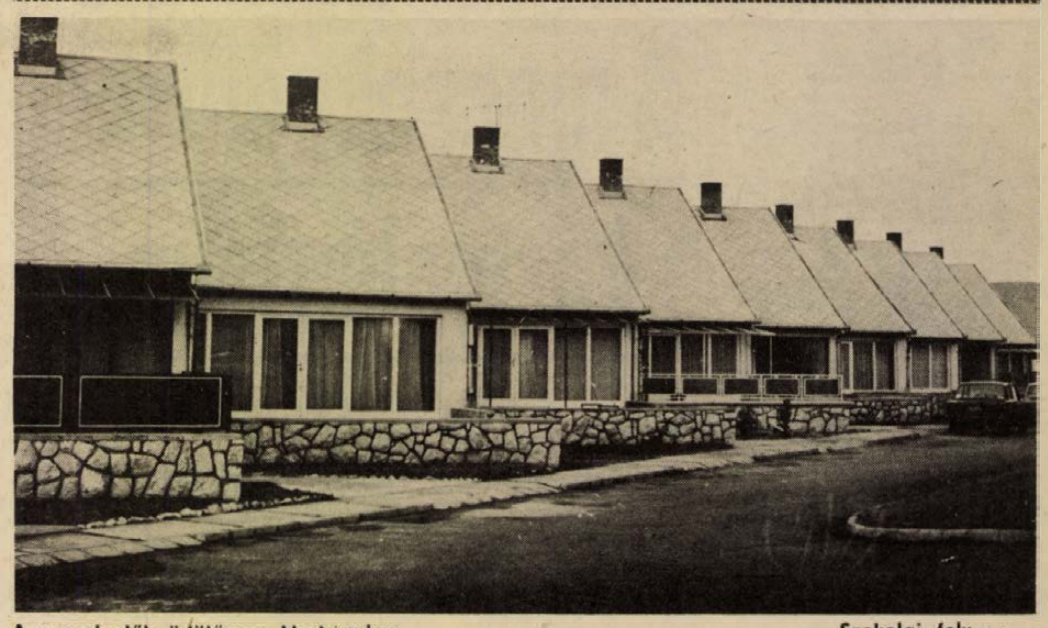

A pereskedők üdülősora Harkányban — Szokolai felv. —

Foszlós kalács és a többiek



Izelítő a süteményüzem választékából: túrós táska, ízes táska, tepertős pogácsa, mákos kalács...

Hol a teljes választék?

Sok helyet foglalna el, ha fölsorolnánk azokat a péksüteményeket, amelyek a Pécsi Sütőipari Vállalatnál készülnek. Legyen elég annyi, hogy a nyomtatott szállítólevélen föltüntetett harminchárom féle pékáruból mindössze nyolcat nem készítenek, így például nem sütnek duplazsemlét, puffancsot, sültperecet, s jelenleg semmi olyasmit, aminek a tölteléke diós. A dió beszerzési ára ugyanis erősen megdrágult. Helyette mostanában jóval több mákos péksütemény készül.

A Belkereskedelmi Minisztérium 1979. évi irányelvei között olvasható többek között az is, hogy a fővároson kívül minden nagyobb városban, a centrális helyeken kijelölt üzletekben kötelesek árusítani a teljes sütőipari választékot. Utánaérdeklődtünk, s megtudtuk, Pécsett melyek ezek a boltok: a makári abc, a kertvárosi abc, a Szliven abc, az uránvárosi végállomásnál levő abc, a Budai vám abc-je, a Kodály utcai üzlet, a Supermarket, az Irányi Dániel téri kenyérszaküzlet, a Bem utcai kenyérbolt, a Konzum, valamint a Pécsi Sütőipari Vállalat három szakboltja: kettő a Doktor Sándor utcában és egy a Perczel utcában.

A Baranya megyei Élelmiszerkereskedelmi Vállalatnál megkérdeztük, mi várható? Vajon a jövőben megtalálja-e a vásárló ezekben az üzletekben a választék e széles skáláját. A válaszokból úgy tűnik, igen. Tavaly szeptemberben a megyei tanács illetékes osztályai, a kereskedelem és az ipar szakemberei megbeszélést tartottak, melynek eredményeként utasították ezeket a boltokat a teljes választék tartására, megrendelésére. A minden évben szokásos szerződést idén február közepén köti meg a kereskedelem s az ipar, s ebben a finompékáru-választékra vonatkozó kötelezettséget újólag szabályozzák.

A Pécsi Sütőipari Vállalat máris növelte a választékot, most már a kereskedelmen a sor...

d. cs.

Százötvenkét ember bűnhődik tíz miatt

A harkányi I. számú Tóparti Üdülőközösség kálváriája

Ha a haszonélvezőket is számbaveszem, tulajdonképpen kétszázhetven ember mutogat egymásra, de legalábbis arra a tízre, akik a többiek életét évek óta megkeserítik. A harkányi százhatvankét lakrészes, Bartók Béla utca tizenkilenc szám alatt lévő társasüdülő két négyszintes épületével, társalgójával, tíz sorházával impozáns, ám a falak mögött évek óta kiéleződtek az ellentétek. A közösség képviselői által elmondott perek számát többszöri próbálkozás után tudtam csak tisztázni és még most sem vagyok abban bizonyos, hogy nem hagyok-e ki belőlük akár csak egyet is. De kezdjük az elején!

●

A Pécsi 2-es számú Ügyvédi Munkaközösség nyolc évvel ezelőtt hirdette meg, illetve kezdte szervezni az építőközösséget. Létrejött tehát az építőközösség, megválasztották a különböző bizottságokat, a közös képviselőt, és 1973-ban megkezdődött az építkezés, amely végül is 1977-ben fejeződött be. A bonyodalmak viszont már közben jelentkeztek. A négyszintes épületek tulajdonosai annak rendje és módja szerint, kellő időben befizették az építkezéshez szükséges pénzt, sőt hatszázezer forinttal többet tettek a közös kalapba, mint kellett volna. Mindezt könyvszakértő mutatta ki, mikor befejeződött az építkezés, ám a könyvszakértő azt is kimutatta, hogy a tíz sorház tulajdonosa pedig hatszázezer forinttal kevesebbel járult hozzá a költségekhez, mint ahogy azt a szerződésben rögzítették.

Az történt ugyanis, hogy a sorházak építtetői — akik ugyancsak a közösség tagjai, többségük magánkisiparos, de van köztük orvos is — egy ideig fizették a rájuk eső pénzt, aztán kollektíven megtagadták: azt kérték annak idején, hogy először fejeződjék be az építkezés, aztán majd kifizetik a hátralékukat. Az 1977 nyarán megtartott közgyűlés kötelezte az elmaradásban lévőket a fizetésre, továbbá úgy foglalt állást, hogy a túlfizetők akkor kapják vissza a pénzüket, ha az adósok lerótták tartozásukat. A bankban lévő pénzhez természetesen azért nem lehetett nyúlni, mert a már üdülőközösséggé formálódott kollektívának egy sor közös — például üzemeltetési — költsége is van, nem szólva a kötelező felújítási alapról. Azóta a tíz sorháztulajdonos közül négyen befizették az építési költséget, hatan azt sem egészen — ők még több mint ötszázezer forinttal tartoznak, ezen kívül egyikük sem járult hozzá a rájuk eső telek-, parkosítási, útépítési költségekhez, a kerítés- és közműépítéshez.

Így aztán a közösség beperelte az adósokat. Lassan két éve párhuzamosan féltucatnyi per folyik, amelyek közül többet megfellebbeztek.

Az említett peren túl további négy van folyamatban az építési és egyéb költséghátralékok ügyében. A sorháztulajdonosok ugyanis annak ellenére, hogy az üdülőközösség tagjai, nem fizetik az üzemeltetési költségeket sem. Az elmúlt esztendőről például tizenegyezer forint hátralékuk van, ami újabb pereket eredményezett. A közösségnek tehát azért, hogy jogos követelését behajthassa, még az illetéket is állni kell abban a reményben, hogy majd csak vége lesz egyszer e kálváriának.

●

Mindenesetre ugyancsak furcsa dolog az, hogy százötvenketten bűnhődnek mások miatt, s az üdülőközösség vezetőinek kell nyelni és hallgatni azt is, hogy a sorháztulajdonosok közül többen szinte egész szezonban kiadják lakrészeiket, ugyanakkor kötelezettségeiknek nem tesznek eleget.

S. GY.

Mindenki öltözködik

Miért van lépéshátrányban a hazai divat?

Bár divatról lesz szó a következőkben, nem divattudósítást olvashatnak, hanem egy kicsit arról, hogy a divatnak, mint iparágnak, mi a helyzete ma Magyarországon. Az utóbbi időben sokszor olvashattuk, hallhattuk, szinte közhelynek számít, hogy a divat terén óriási fejlődés történt az elmúlt években. Mégis van bőven tennivaló.

Vannak talán, akik azt mondják, minek ezzel annyit foglalkozni, különösen most, hogy nehéz gazdasági évnek nézünk elébe. Igazán huszadrangú probléma! Pedig a divat gazdasági életünk része, sőt okosan élve vele, igen jelentős része lehet. Egy nyugati üzletember mondta: a divat az olaj után a legnagyobb üzlet a világon! Gyorsan forog, gyorsan megtérül. Érdemes tehát foglalkozni vele, és nem mindegy, hogyan!

Magyarország rendelkezik olyan technológiával, olyan szakember-gárdával, amely exportképes termékeket tud gyártani. Van gyár, amelyik kiváló minőségű anyagokat állít elő. A nyugati bérmunkában készített ruhák pedig igazolják, hogy szaktudásban sem maradunk el más országok mögött. Ám nincs, aki ezt a kétféle minőségi értéket összefogná, kellőképpen kiaknázná, irányítaná. Így jöhetnek létre aztán olyan fura esetek, hogy például egy francia cég a győri Finomposztó Vállalat által gyártott anyagot megvásárolja, majd elviszi Zalaegerszegre, bérmunkában megvarratja és közben hatalmas pénzeket keres az üzleten. S ha ugyanezt egy magyar cég csinálta volna, s ő keresett volna rajta? Vagy nincsenek ilyen ügyes üzletembereink?

Tételezzük fel, hogy van olyan szerv, amelyik az alapanyag gyártástól a késztermékig összefogja, koordinálja — mindig a jelenlegi divatnak megfelelően — a munkát, és biztosan akadnának ügyes üzletemberek is, akik az eladást intéznék. Kellő számú mintakollekció nélkül azonban nem sok keresnivalójuk volna a tülekedő üzleti világban. A hazai gyárak pedig félnek a mintakollekciók gyártásától, sajnálják, hogy az az egy szalag, amit erre ráállítanának, kiesik a termelésből.

És ha már itt tartunk, beszéljünk a hazai divat szinte krónikus lépéshátrányáról a világ divatjához képest. Hiába rendelkezik a Magyar Divat Intézet a legfrissebb adatokkal, hiába küldik, fizetik a külföldi divattudósítót, s hiába jelzik a gyáraknak a frissen szerzett információkat, ha a gyárak félnek a gyakori termékváltástól, ha nem azt nézik, mi az, ami kell, csak zökkenőmentes legyen a termelés — így bizony csak a halmozódó készleteket növelik. Arra hivatkoznak a kritikát kapott vezetők, hogy nagyüzemi termelésben lehetetlen a divat változásainak gyors ütemét követni. Az ellenbizonyíték az olasz „Zena" cég, amely hatalmas, több ezer dolgozóval rendelkező konfekcióüzem, ahol a zoknitól a kalapig mindent, alsóneműt, felsőruhát egyaránt gyártanak, nagyüzemi módon, nagy szériában és mindig a legfrissebb divat szerint.

Ha a nyugati üzletembernek a divat majdnem olyan jó üzlet, mint az olaj, nekünk is az kell, hogy legyen. Hiszen mindenki öltözik!

Sarok Zsuzsa

Jegyzet:

Szabadnapos szerelők

Ha otthon gázszivárgást érzünk, mi sem természetesebb annál, hogy felhívjuk a gázmű ügyeletét, ha elektromos hiba keletkezik, az áramszolgáltató diszpécserét értesítjük, ha folyik a radiátor, a távfűtő vállalathoz fordulunk bejelentésünkkel. Megszokott dolog, hogy e vállalatok ügyeletes szerelői rövidesen megérkeznek, s mindegy, hogy panaszunkkal szabadszombaton, vasárnap vagy egyéb ünnepnapokon fordulunk hozzájuk.

De azt a kálváriát, amit a közelmúltban egy ismerősöm kénytelen volt végigjárni, még az ellenségemnek sem kívánnám. Mert hiába van ügyeleti szolgálat például szombaton a III. kerületi házkezelőségnél, ha reggeli bejelentésemre azt a választ kapom, hogy nincsenek benn a szerelők, és azt sem tudják, hogy visszatérnek-e, keressek inkább maszekot. Ezt tette felháborodott ismerősöm is, aki késő délutánig szerelő után rohangászott...

Teljes mértékben elfogadom a Jurisics Miklós utca környéki tízemeletes OTP házak lakóinak sérelmét is. Hónapok óta visszatérő gondjuk a szennyvízvezetékek meghibásodása: eddig három, földszinten lakó tulajdonost kellett kényszerűségből átmenetileg kiköltöztetniük. A múlt hét péntekjén viszont a BÉV szerelői egyszerűen félbehagyták a munkát, lévén másnap szabadszombat, és közel száz ember víz nélkül maradt hét végére. Kikötötték, hogy ne eresszék meg a csapokat, ne használják a mellékhelyiségeket. A hoppon maradt lakók pedig törhették a fejüket, hogy hova is csöngessenek be, ha éppen rájuk jön a szükség...

Érthetetlen ez a fajta lelkiismeretlenség. Az is sovány vigasz, hogy mától „nagy erőkkel" vonul fel a BÉV a meghibásodás elhárítására. Azon is érdemes elgondolkodni, miért nincs arra mód, hogy ha kell, túlórában éjjel-nappal dolgozzanak a szerelők.

A szolgáltatások oly sokat emlegetett színvonalához hozzátartozik, hogy akár hétvégén is legyen, aki elhárítsa az üzemzavarokat, csakúgy, mint hétközben.

Salamon Gyula

ma este

SZÍNHÁZ:

Nemzeti Színház: Szünnap.

MOZI:

Petőfi: Ragadozó madarak (2, 4). A nő illata (6, 8). **Kossuth:** A fej nélküli lovas (f10, hn12), Az oroszlán ugrani készül (2, 4), Ragadozó madarak (6), Hurrá, nyaralunk (8). **Tanárképző Főiskola:** A kard (5), Tojásrántotta (f8). **Fekete Gyémánt:** A farmer felesége (6). **Jószerencsét:** Sherlock Holmes legkedvesebb bátyjának kalandja (4, 6). **Rókóczi:** A magas szőke férfi visszatér (5, 7). **Május 1.:** Pillangó (f5). **Bóly:** Megtalálták a 7. századot (7). **Harkány:** Két dioptriás távolbalátás (7). **Komló Május 1.:** Válás olasz módra (f5, f7). **Mohács:** Apacsok (6). Filmklub (8). **Pécsvárad:** Tecumseh (7). **Sásd:** A nagy balhé (7). **Sellye:** Zsarutörténet (7). **Siklós:** Duroc, a katona (7). **Szigetvár:** A szegények kapitánya (6, 8).

HANGVERSENY:

Mohács, Műv. Ház: Mecsek Fúvósötös hangversenye (de. 11, 12.30 és 14.00 órakor).

Egy gyilkosság háttere

A mecsekpölöskei „kártyabarlang"

Záróráig az italboltban, azután a műhelyben hajnalig járt a lap

Patkó István vérbe fagyva maradt a helyszínen

ÚJSÁGHÍR: A mecsekpölöskei italbolt közelében január 21-én hajnali 3 órakor halva találták Patkó István, 26 éves rádfalvi lakost. A rendőrség eddigi megállapítása szerint Patkó István az italboltban együtt kártyázott Bogdán László és Sárközi József cserdi lakosokkal, a kártyán összevesztek, majd dulakodás közben Bogdán László zsebkéssel nyakon szúrta Patkó Istvánt, aki a helyszínen meghalt. Bogdán és Sárközi elmenekült, de a rendőrség mindkettőjüket a mecsekjánosi vasútállomáson még aznap éjszaka elfogta. A vizsgálat folyamatban van. (DN január 23-i szám.)

A Magyarszék és Komló közt lévő kis település egyik korszerű épületében egymás mellett van a vegyesbolt és a három vendéglátó helyiséggel rendelkező italbolt. Dél van – a söntéspult előtt három férfi áll, sört, fröccsöt kortyolgat, amikor belépek. Az italbolt vezetőjét keresem – mondom, de már jön is a raktárhelyiségből. Alacsony, gyors mozgású férfi: „tessék kérem, mit parancsol?" Amikor mondom, hogy a tragikus történetről érdeklődöm, készségesen invitál a belső helyiségbe. A pultnál iszogató három férfi gyorsan kihörpinti maradék italát és „na, jónapot" köszönéssel távozik. Az az érzésem, hogy miattam támadt ilyen gyors mehetnékjük, hátha tőlük is kérdezek és nem szeretnének itt semmi „hivatalos ügybe" bonyolódni.

– Hát kérem, elég baj ez a história – mondja az üzletvezető. – Én éppen azon a napon, szombaton jöttem átvenni az üzletet a régi vezetőtől. Egész nap leltároztunk. Jónéhányan bejöttek, italt kértek, aztán estefelé kártyázni kezdtek.

– *Szabad itt kártyázni?*

– Van kártyaengedélye az italboltnak, de természetesen nem hazárdjátékokra...

– *Mit játszottak?*

– Úgy tudom, hogy snapszlit. Köztük volt Tivald Béla kisiparos, itt van a műhelye az italbolt háta mögött, az élettársa volt ennek az italboltnak a vezetője, aztán Patkó István és az édesapja, a Laci bácsi, meg két cigány, ahogy most már tudom: Bogdán László és Sárközi József. Este nyolc órakor zárórát csináltam, bezártam a boltot és elmentem. Komlón lakom. Később tudtam meg, mi történt azután... Nagyon szomorú dolog, hogy ez lett a kártyázásból. De Tivald Béla talán többet tud mondani...

●

Az italbolt mögött lévő műhelyig csak pár lépés a távolság. Tivald Bélát a műhelyben találom, autót javít.

– Az én jó szívem, az... – mondja. – Mert amikor záróra lett, felajánlottam, hogy itt a műhelyben folytathatjuk tovább a kártyázást. A két Patkó, a két cigány és én jöttünk át. Látja, hogy milyen szűkösen vagyok, alig fértünk. Ide az autó mellé ültünk le, volt bor, sör, aztán játszottunk.

– *Mit?*

– Hát... hazárdjátékot... amikor vagy ezerötszáz forintot vesztettem, abbahagytam.

– *Ki nyert?*

– Azt hiszem, hogy az a bőrcsizmás cigány, a Bogdán... Mondtam is, hogy most már ők is fejezzék be, mert jóval elmúlt éjfél. Közben Patkó László még hozott hazulról kolbászt, hurkát, bort, ettünk, ittunk is...

– *Gyakran szoktak kártyázni?*

– Hát... szoktunk az italboltban...

– *És itt a műhelyben?*

– Itt is záróra után... de nem sokszor, talán négy alkalommal jöttünk át az italboltból.

– *Akkor éjjel, illetve már hajnalban hogyan folytatódott a dolog?*

– Mondtam nekik, hogy fejezzék be, de Patkó István nem akarta. Akkor már csak Patkó István és Bogdán játszottak. Patkó erősködött a folytatásért, ezen aztán összeszólalkozott Bogdánnal. Mondtam, hogy itt ne veszekedjenek, és lökdöstem ki őket a műhelyből. Kimentek, én leoltottam a villanyt, de olyan dulakodásfélét hallottam... Amikor kijöttem, már csak azt láttam, hogy a fiatal Patkó fekszik a földön, a két cigány pedig az utca felé fut...

Kimegyünk a műhely elé.

– Itt feküdt – mondja, és mutat a földre. – Vérzett. Akkor megfogtam és behúztam a műhely ajtajáig...

●

Patkó Lászlót, Patkó István édesapját a mecsekpölöskei családi házban találom, falubeli ismerősével – idős, nyugdíjas ember – beszélget.

– Ez lett a vége... – mondja halkan. – De én is hibáztatom magamat. Amikor fiam átment az italboltba, hogy megnézze az új boltvezetőt, vártunk egy ideig, de nem jött vissza. Akkor a menyem átküldött, hogy nézzem már meg, mit csinál a Pista. Aztán én is a kártyázókat figyeltem, később meg átmentem velük a műhelybe... Amikor megszúrták a fiamat, nem voltam ott, mert éppen kimentem a vécére. Csak amikor visszajöttem, láttam, hogy fiam fekszik... Tivald mondta, hogy mi történhetett. Kiabálni kezdtem, hogy megszúrták a fiamat, telefonáljanak a mentőkért, a rendőrségre!

Már késő volt...

„Az italboltban eléggé gyakran szoktak nagyobb tételekben játszani. Hamarabb kellett volna azt a kártyabarlangot megszüntetni" – mondja az egyik falubeli.

Mecsekpölöskén azóta nem kártyáztak az italboltban.

Garay Ferenc

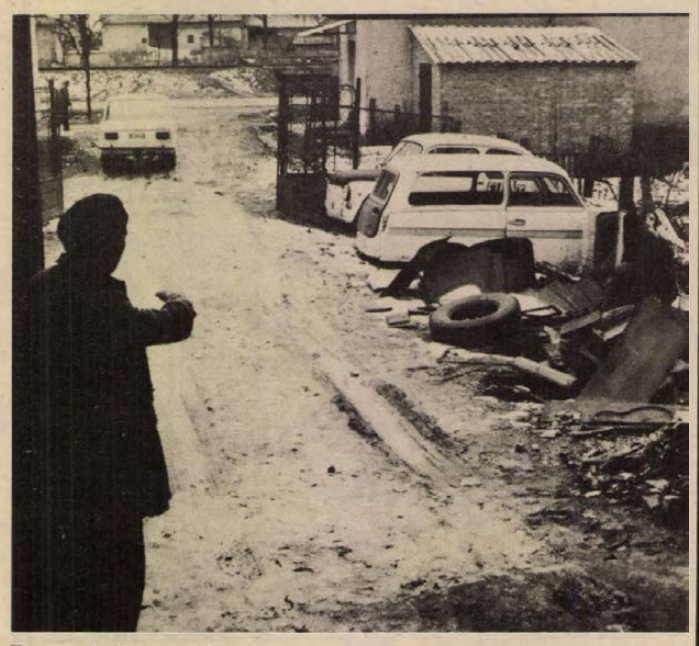

Ezen a helyen találtam meg...

Kocsiátvételi sorszámok

Trabant Limousine (Budapest)	15 959
Trabant Limousine (Győr)	7 099
Trabant Lim. Spec. (Bp.)	24 018
Trabant Lim. Spec. (Győr)	15 785
Trabant Lim. Hycomat	7 614
Trabant Combi (Budapest)	4 034
Trabant Combi (Győr)	1 063
Wartburg Limousine	11 798
Wartburg de Luxe	14 759
Wartburg de Luxe tolótetős	4 666
Wartburg Lim. tolótetős	2 614
Wartburg Tourist	4 111
Skoda 105 S (Budapest)	3 782
Skoda 105 S (Győr)	579
Skoda 105 S (Debrecen)	1 019
Skoda 120 L. (Budapest)	4 751
Skoda 120 L. (Debrecen)	1 843
Skoda 120 L. (Győr)	2 245
Polski FIAT 1500	13 857
Polski FIAT 126	14 858
Zaporozsec	27 973
Lada 1200 (Budapest)	98 456
Lada 1200 (Debrecen)	50 078
Lada Combi	12 834
Lada 1500	19 233
Lada 1300 (Budapest)	11 047
Lada 1300 (Debrecen)	6 674
Lada 1600 (Budapest)	2 626
Lada 1600 (Debrecen)	991
Dácia	11 896
Moszkvics 2140	4 200

hDN hírek hDN hírek hDN

— Kovácsoltvas zsúrkocsi lesz az egyik tombola-fődíj a hagyományos Kinizsi bálon, melyet a Pécsi Pannónia Sörgyár február 17-én, szombaton rendez meg, a pécsi központ ebédlőjében. Erre 350 vendéget várnak, többek között Bajáról, Szekszárdról és az élelmiszeripari vállalatoktól.

— A faluja történetét, környékét festi meg a 75 éves Ihász Ferenc Zádorban. Több olajfestménye készült már a kapáló asszonybrigádokról, az aratásról, a faluhatár ritkaszép természeti értékeiről. Tulajdonképpen községi krónikás, csak gondolatait képekben fogalmazza meg. A kétújfalui községi közös tanács azt tervezi, hogy a naiv festő munkáit kiállítja.

— Patikamúzeumot akarnak berendezni a segesdi kolostortemplom egyik részében, mely egy gyönyörű kastélyparkban található. Mind a park, mind a templom védelmet érdemel. Az ügy kezdeményezője Kóczián Géza, a Pécsi Akadémiai Bizottság tagja.

— A folyóba zuhannak az erdő fái Örtilos felett 2—3 kilométerre csaknem 800 méteren át, a Dráva jugoszláv partszakaszán, ugyanis az erős sodrású víz épp itt „nyaldossa" legjobban a laza, omlós homokú partoldalt. Nemegyszer előfordult, hogy a sűrű ködben kényszerből lehorgonyzó hajóra fák dőltek. A folyóban sok homokpadka, más néven „hóka" rakódik le.

— A magányos Eleonóra-sólyom még mindig Pécsett tanyázik: most épp Hirden figyelték meg a sötét, majdnem fekete madarat, ahogy verebeket hajkurászott. A mediterrán ragadozó először tartózkodik ennyi ideig hazánkban, már ősszel feltűnt Baranyában. Korábban még sose észlelték az ornitológusok. Fittyet hány a télre.

— A növényvédőszerek és a műtrágyák használatáról tart ma előadást Sió György, az AGROKER pécsi osztályvezetője a kiskert-tulajdonosoknak Pécsett, a POTE IV-es számú előadótermében.



Menni fog a muzsika!
Erb János felvétele

04-05-07

Gyermekbaleset. Figyelmetlenül szaladt át az úttesten Mohácson, a Dózsa György utcában E. É. 13 éves mohácsi kislány és egy arra haladó gépkocsi elütötte. A baleset következtében a kislány súlyos sérüléseket szenvedett.

Utközés. Két személygépkocsi ütközött össze tegnap délelőtt a Tolna megyei Alsónyék–Pörböly közötti úton. A baleset következtében az egyik személyautó vezetője, Kemény Csaba decsi lakos könnyű, míg a másik autó vezetője, Tóth Pál alsónyék-pörbölyi lakos súlyos sérüléseket szenvedett.

Hasba szúrta feleségét! Takács Sándor 67 éves tsz-nyugdíjas szekszárdi lakos, erősen ittas állapotban, szóváltás közben hasba szúrta feleségét, aki súlyos, életveszélyes sérülést szenvedett. Takács Sándort a rendőrség őrizetbe vette.

●

— Polanszki Macbethje. A MOKÉP a filmklubok és stúdiómozik számára megvásárolta és rövidesen vetíti a lengyel származású világhírű filmrendező: Roman Polanszki 1971-ben, Shakespeare Macbethjéről készült művét, a címszerepben John Finchcsel.

Discovezetői tanfolyam

Baranyában legalább harminc discós rendelkezik működési engedéllyel. A vizsgázott discósok számának növelése érdekében az Országos Szórakoztatózenei Központ első ízben szervez lemezbemutató tanfolyamot Pécsett, a Baranya, Somogy és Tolna megyei 30 éven aluli érdeklődők részére, vizsgára való felkészítés céljából. Az ideiglenes működési engedéllyel rendelkező és az engedély nélküli discósok február 15-ig jelentkezhetnek Pécsett, az OSZK Baranya megyei kirendeltségén személyesen.

●

— Társadalmi munkásokat várnak Baranya természetvédelmi területeinek gondozására és főleg hétvégi őrzésére a Pécsi Természetvédelmi Felügyelőségen, a 21-281-es telefonszámon. Elsősorban a mecseki Melegmányi-völgy, a Pintér-kert, a szentlászlói arborétum, a szigetvári várpark, a Kelet-Mecsek védelméről van szó: szeretnének szombat–vasárnapi őrségeket szervezni, akik vigyáznak a nyíló virágokra, a források tisztaságára.

— Leégettek egy kétszáz éves, védett szelídgesztenyefát Pécsvárad határában. Feltehetően a kirándulók, akik meggondolatlanul a lomb alatt raktak tüzet, de nem kizárt, hogy a faudúban élő darazsakat akarták kifüstölni.

— Tanulságos bábmatinékat tartanak a szekszárdi gyerekeknek a Babits Mihály megyei Művelődési Központban. Vasárnap délelőtt Szepes Péter előadóművész Peti és a farkas című bábműsorával örvendeztette meg a kicsinyeket. Ma, hétfőn délelőtt fél tíz és délután 15 órakor a közlekedési szabályokra játszva tanító Farkas a tilosban című izgalmas és vidám vetélkedős műsorát mutatja be jelzőlámpák, autók, ügyességjelző készülékek, játékok alkalmazásával.



Ma befejezi munkáját a BVT berlini ülése

A Béke-világtanács berlini rendkívüli ülése — miután szombaton felhívást intézett a világ népeihez a tömegpusztító fegyverek felszámolására, a fegyverkezési verseny megállítására — vasárnap hajnalban fejezte be a legfontosabb napirend, az enyhülés és a leszerelés alapkérdéseinek megvitatását.

A vitában — a plenáris üléseken és a munkabizottságokban — csaknem 100 ország képviselői vettek részt.

A BVT vasárnap plenáris ülésén emlékezett meg a 15 éve meggyilkolt Martin Luther Kingről. D. Káldy Zoltán evangélikus püspök, a BVT tagja az ülésen kiemelte, hogy a nagy amerikai polgárjogi harcos „élete és halála nem volt hiábavaló. Az emberiség égető kérdéseinek megoldásáért csak olyan következetességgel és áldozatosan lehet küzdeni, ahogyan azt ő tette".

Hozzáfűzte: „az az elvi alap, amelynek talaján fekete amerikai testvéreiért küzdött, szükségszerűen széleskörű szolidaritáshoz vezetett. Látóhatára kiterjedt más népek, az egész emberiség égető kérdéseire. Világosan látta, hogy a faji megkülönböztetés, a szegény rétegek sorsa, a vietnami háború, a fegyverkezési hajsza, az erőszak — amely végül is az ő halálát is okozta — összefonódva jelentkezik a világon, s a közös gyökér, amelyből mindez kinő, az imperializmus, a kizsákmányolás és a társadalmi igazságtalanság". A magyar egyházi személyiség aláhúzta: „az emberek legfőbb joga az élethez való jog. Martin Luther Kinget abban az Egyesült Államokban ölték meg, amelynek vezetői olyan sokat beszélnek az emberi jogokról és azt másoktól kérik számon".

A Béke-világtanács — miután szombaton támogatásáról biztosította a palesztin népet és az új, népi Kambodzsát — vasárnap újabb nyilatkozatokat fogadott el. Ezekben felhívja a világ békeszerető erőit, hogy fokozzák szolidaritásukat a hős vietnami nép, a haladásért küzdő Irán és az imperialista elnyomás ellen harcban álló latinamerikai népek, mindenekelőtt Nicaragua haladó, hazafias erői iránt. A békefórum plenáris ülésen elemezte az európai helyzetet, s elhatározta a kontinens békéjének és biztonságának további megszilárditását szolgáló újabb akciók szervezését. A BVT meghatározta a békemozgalomnak a gyermekek nemzetközi évével kapcsolatos feladatait is.

A Béke-világtanács rendkívüli ülése hétfőn fejeződik be.

24 ÓRA A NAGYVILÁGBAN



Futballdiplomácia? Nem tévedés, a mosolyogva kezelő úriember valóban Henry Kissinger. Igaz, ez alkalommal nem külügyi minőségben, hanem mint az Észak-amerikai Labdarúgó Liga elnöke köszönti a szovjet csapat tagjait, akik Seattle-ben mérkőztek meg az Egyesült Államok tizenegyével.

✦ BEIRUT: Dél-libanoni jobboldali fegyveresek, szorosan együttműködve az izraeli katonasággal, igyekeznek meggátolni a kormányt abban, hogy Libanon déli részén stabilizálja a helyzetet. Szombaton az úgynevezett dél-libanoni védelmi hadsereg egységei az izraeli tüzérség támogatásával Seba település közelében provokációt hajtottak végre a Libanonban ideiglenesen állomásozó ENSZ-erők ellen. Ezzel egyidejűleg az izraeli légierő gépei felderítő repüléseket végeztek az ország déli területei fölött. Libanon part menti vizein An-Nakurtól Damurig izraeli hadihajók cirkáltak. Szemtanúk beszámolói szerint Tel-Avivból újabb fegyverszállításokat és haditechnikát irányítottak a jobboldali erők ellenőrzése alatt lévő Mardzsajun térségébe. Folyamatosan érkeznek ide izraeli csapaterősítések is.

✦ *KAIRÓ: Egyiptom és az Egyesült Államok között fontos megbeszélések folynak, hogy elháritsák az egyiptomi—izraeli különbéke útjában álló akadályokat és erősitsék a kétoldalú katonai együttműködést. Mint az Al Ahram című félhivatalos kairói lap vasárnap közölte, két hét múlva befejeződnek azok a politikai és katonai megbeszélések, amelyeken egyeztetett tervet dolgoznak ki a különbéke akadályainak elháritására és a katonai együttműködés fokozására. Az Al Ahram szerint Carter amerikai elnök most a nemrégiben közel-keleti körúton járt Alfred Atherton különmegbizott által készitett jelentés fényében tanulmányozza a közel-keleti helyzetet, és a lap úgy tudja, hogy Carter hamarosan kapcsolatba lép Szadat elnökkel. Az Al Ahram hivatalos amerikai forrásokat idéz, amelyek szerint Carter és Szadat a következő napokban újabb lépéseket készit elő a „közel-keleti béke megteremtéséért".*

Tito Bagdadban

Joszip Broz Tito jugoszláv köztársasági elnök vasárnap Ahmed Hasszan Al-Bakr miniszterelnöknek, az Iraki Forradalmi Parancsnokság Tanácsa elnökének meghivására ötnapos hivatalos látogatásra Bagdadba érkezett.

A jugoszláv elnök 15 napig tartó, négy országot érintő közel-keleti körútján Kuvaiton és Irakon kivül ellátogat Szíriába és Jordániába is. Hírügynökségek emlékeztetnek arra, hogy mind a négy ország elutasitja az amerikai ösztönzésre Egyiptom és Izrael között létrejött Camp David-i megállapodást.

✦ ISLAMABAD: Ziaul Hak tábornok parancsára tömeges letartóztatások történtek a hét végén Pakisztánban, minden valószínűség szerint a halálra ítélt Bhutto volt kormányfő fellebbezési kérelmével kapcsolatban hozott döntés bejelentésének előkészítéseképpen. A szombaton és vasárnap éjszaka végrehajtott fegyveres razziák és házkutatások során a volt miniszterelnök vezette Pakisztáni Néppárt több száz tagját fogták le, köztük egykori szenátorokat és parlamenti képviselőket. A letartóztatások hírére több százan illegalitásba vonultak.

✦ *BEIRUT: A dél-libanoni Tyr városa közelében tűzharc zajlott le az ENSZ békefenntartói erőinek (UNIFIL) Fidzsi-szigeteki kontingense, illetve a libanoni haladó erők és a palesztinai egységek között. A haladó erők körzeti politikai tanácsa Szidonban nyilatkozatot adott ki: eszerint a fidzsi ENSZ-katonák minden magyarázat nélkül kivégezték a haladó erők és a palesztin felszabadítási mozgalom egyesített erőinek egyik harcosát.*

✦ BEIRUT: Szelim Al-Hossz libanoni miniszterelnök Beirutban találkozott Jasszer Arafattal, a Palesztinai Felszabadítási Szervezet végrehajtó bizottságának elnökével. A tanácskozáson a dél-libanoni helyzetet vitatták meg. A kormányfő bejelentette, hogy Arafat kész a libanoni hatóságokkal együttműködni a dél-libanoni helyzet rendezéséért, és a központi kormány fennhatóságának helyreállításáért az ország déli részében.

Irán

Letartóztattak két volt minisztert

Teherán

Vasárnap Teheránban „meghatározatlan időre" engedélyezik a tüntetéseket és a nyilvános gyűléseket — jelentette be a fővárosi katonai kormányzóság.

Vasárnap hajnalban a teheráni katonai kormányzóság parancsára őrizetbe vettek két volt minisztert. Nahavandi egykori fejlesztési és lakásépítési minisztert, aki valamikor a császárnő kabinetfőnöke is volt, és Madzsidi egykori költségvetési és tervezési államminisztert. Hír szerint a hatalommal való visszaéléssel, közjavak eltulajdonításával és korrupcióval vádolják. Baktiar miniszterelnök a múlt héten a parlamentben törvénytervezetet terjesztett elő, indítványozva a volt miniszterek és miniszterelnökök mentelmi jogának érvénytelenítését.

Egy tisztnövendék életét vesztette szombaton a Teheréntól délre lévő vadhatj légitámaszponton, amikor összecsapások robbantak ki Khomeini ajatollah hívei és ellenfelei között. Lapjelentések szerint több légitámaszponton tovább tartanak a rokonszenvtüntetések a 15 évi száműzetésből visszatért Khomeini ajatollah mellett.

Az iráni fővárosban erőfeszítések kezdődtek, hogy tárgyalóasztalhoz ültessék Khomeini ajatollahot és Baktiar miniszterelnököt — írják vasárnap a fővárosi lapok.

A Kajhan napilap szerint teheráni kormánykörökben megelégedéssel nyugtázták Khomeini minapi sajtóértekezletét és kiemelik nyilatkozatának azt a részét, amely szerint kész a mostani válság békés rendezéséért munkálkodni.

Királyok trón nélkül

Nem szűkölködnek



Konstatin görög ex-király



Idrisz egykori líbiai király

Egyelőre még nincs végleges döntés arról, hol telepszik le Reza Mohammed Pahlavi iráni sah, aki nemrég kényszerült országa elhagyására. A világsajtó tudni véli, hogy a Kaliforniában, a francia Riviérán és a mexikói Acapulcoban egyaránt fantasztikus luxussal berendezett paloták fölött rendelkező uralkodó esetleg egy negyedik helyen kívánja eltölteni „hosszú pihenését". Mindenesetre úgy tűnik, hogy ő is csatlakozik az „egykoriak klubjá"-hoz, a száműzetésben élő trónfosztott uralkodók és trónkövetelők sorához.

Közéjük tartozik Leka, Zogu albán király fia, akit 1961-ben a párizsi Bristol Hotelben néhány szintén emigrációban élő albán királlyá választott. Egy másik madridi lakos, II. Szimeon egykori bolgár cár szintén gazdag felesége vagyonából él.

Nem túlságosan távol tőlük, Portugáliában ad naponta audienciát hozzá látogató honfitársainak Umberto egykori olasz király, aki annak idején a család magánvagyonának nem jelentéktelen részét magával vitte a száműzetésbe. Mihály, volt román király az Egyesült Államokban angol és amerikai cégek vezérképviselőjeként tevékenykedik. Rechad, egykori tuniszi bej trónfosztása után Bejrutba költözött, de nem ottani bankjának épületében berendezett lakásában, hanem felváltva londoni és párizsi házában tölti — gond nélkül — napjait. A legöregebb emigráns uralkodó, Idrisz egykori líbiai király Kairóban lakik. 90 éves és nagyon ritkán jelenik meg a nyilvánosság előtt. Monte Carlóban él, a kaszinó közvetlen szomszédságában az egykori trónörökösből apja, Faruk halála után néhány egyiptomi által királlyá kikiáltott Ahmed Fuad.

Angliában többen is menedéket találtak, így például az egykori zanzibári szultán, Seyyid Jamshid bin Abdullah, aki Portsmouth egyik elővárosában rendezte be udvartartását. 50 családtagjával együtt érkezett annak idején Angliába, s nagy részük ma is mellette él; létfenntartásuk költségét jórészt az angol állam fedezi. 1976 óta él Angliában Konstantin görög ex-király, feleségével és három gyermekével. Előbb Dél-London Chobham kerületében vásárolt 80 000 fontért házat, ezt azonban nemrég egy elegánsabb környéken lévő, jóval drágább villára cserélte. (A Hampstead Garden egyik csöndes utcájában lévő villa ára 350 ezer font volt.) Konstantinnak könnyű — görögországi ingatlanaiért kártérítésként annak idején 15 millió fontot kapott.

Az összeállítás végére kívánkozik a kérdés: mi lesz a sorsa az „egykori uralkodók klubja" új tagjának, Reza Pahlavinak? Csupán egy dolog biztos: szűkölködni nem fog, hiszen amerikai és svájci bankokban fantisztikus összegű betéteit őrzik.

Gárdos Miklós

A Pécsi Bőrgyár felvesz:

üzemfenntartó részlegéhez
építészmérnöki végzettséggel rendelkező

ÉPÍTÉSI OSZTÁLYVEZETŐT

JELENTKEZÉS:
a vállalat üzemfenntartó gyárrészlegének vezetőjénél

PÉCSI BŐRGYÁR 1762

Pécs, Bolgár
Néphadsereg u. 52.

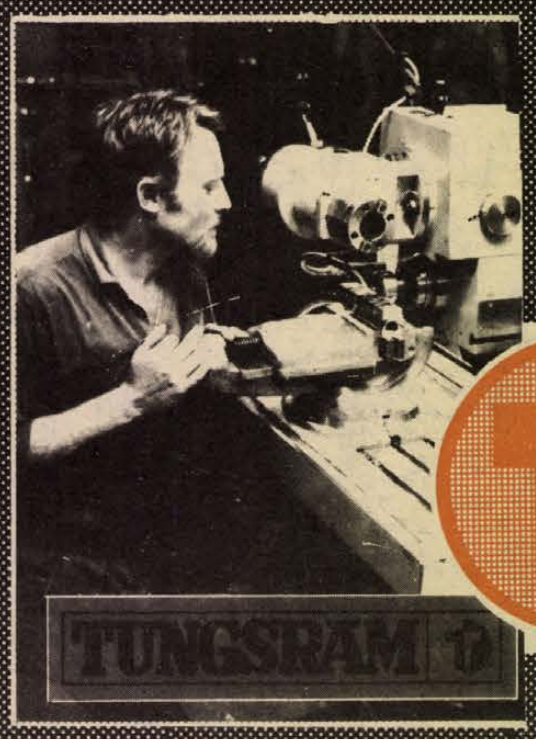

ÁLTALÁNOS ISKOLA 8. OSZTÁLYÁT VÉGZŐ FIÚK FIGYELEM!
SZERETETTEL VÁR BENNETEKET AZ

Egyesült Izzó Sopiana Gépgyára

Továbbtanulásotokat az alábbi szakmákban tudjuk biztositani:

- ESZTERGÁLYOS
- MARÓS (vésős, gyalus)
- KOSZORÚS
- SZERSZÁMKÉSZÍTŐ
- GÉPSZERELŐ

JUTTATÁSOK:

tanulmányi eredménytől függően havonta 100—550,— Ft-ig terjedő ösztöndíj,
a vállalat ezenfelül gépi forgácsolók részére havi 500,— Ft egyéb szakmákban 250,— Ft társadalmi ösztöndíjat biztosit, kedvezményes étkeztetés, munkaruha.

JELENTKEZÉS MÓDJA:

jelentkezési lapon a választott szakma megjelölésével, az általános iskolában,
ill. személyesen az 500. sz. Zrinyi Miklós Ipari Szakmunkásképző Intézetben Pécs, Rét u. 41.

HEJ, TRIDENT!

Ősi hagyományok folytatója

— Hej! — ennyi szóból is ért a 25 éves vasasi sólymász, Chalupa László Trident nevű héjája: a hívószót villanyszerelő-technikus gazdája többféleképpen variálja más hanglejtéssel, más hangsúllyal.

Az egyetlen messzehangzó szó, a bőrkesztyűbe bújtatott, feltartott ököl és a mindig friss hús a legfontosabb kellékei a vadászásra tanításnak, de nem maradhat el a vadat felverő hű kutya sem. Röptetik az ökölről feldobva fától fáig, buckától buckáig, vagy gyakran csak egymásnak „labdázzák" a tanítómesterek a héját. Elengedhetetlen, hogy a kézen jól üljön, oda visszasuhanjon, onnan ügyesen rugaszkodjon. Mások még húst rejtő dobbal, éles síppal is csalogatják, miközben szorgalmasan gyalogolnak, vagy éppen rohannak utána.

A vasasi fiatalember jobb kézre ülteti kedvencét, ahogy ezt az arabok is teszik, míg az európai sólymászok általában balkezesek. Majdnem egy méteres bőrpórázon tartja, a két lábára forgókarikákat, béklyókat, valamint áttetsző, finom hangú csörgőket erősít fel. Bár a héja csak 80—100 méterre iramodik lesből, hangadás nélkül zsákmánya után, mégis tudni akarja, merre hasítja a levegőt szinte földközelben, sőt váratlanul irányt is változtatva. Mindig ugyanabban a ruhában gyakorol vele, mert a szokatlan és vad színektől könnyen megijed a „szárnyas vadász".

Röptetni etetés előtt mennek ki. A legszófogadóbb, mikor ideális kondícióban van, vagyis se sovány, se kövér. Tanítás közben szereti, ha csűdjét simogatják, de a hátát nem érinthetik, erre érzékeny és támad. Szeptembertől áprilisig lehet a zsákmányszerzéshez szoktatni, amikor nem vedlik és a szerelem sem vonja el a figyelmét.

A négyéves, 80 dekás, 60 centi hosszú Trident naponta 8—12 deka friss húst fal fel szőröstül-bőröstül: galambot, tengeri malacot, fehér patkányt. Ilyen kondícióval képes akár az óránkénti 300 kilométeres sebességre is. Áldozatát leüti, de ha nem éri utol, szemrebbenés nélkül lemond róla, és visszatér a bőrkesztyűs karra, amennyiben hívják. Ha nem parancsolják vissza, egy faágon várja be gazdáját. Ő is rácáfol a mendemondára, vagyis arra, hogy nem kóstolja meg áldozatát, míg idomítója nem ér oda.

Magyarországon jelenleg 15-en tartanak otthon legálisan vadászó héját, ezen kívül még 10-en rendelkeznek engedéllyel, csak pillanatnyilag madaruk nincs. A sólymászok száma legfeljebb ötven lehet. Szakosztályt alkotnak a Magyar Madártani Egyesület keretében, de felügyelőjük a Magyar Madárvédelmi Egyesület, a MÉM és az Országos Környezet- és Természetvédelmi Hivatal is. Mindenki csak egy madarat tarthat, amit a központtól kapott. Nálunk 1972 óta csak héját szabad idomítani, mert a sólymok száma aggasztóan megfogyatkozott. Évente megújítják a tartási engedélyt és visszavonják attól, akinek ornitológiai ismeretei nem megfelelők, nevelési, tartási körülményei leromlottak.

Baranyában, Tolnában, Somogyban és Zalában rajta kívül még Ébert Antal engedélyes sólymász, aki szintén pécsi. Mivel pillanatnyilag nem birtokolnak vadászterületet, így madaruk csak az általuk szerzett és elengedett prédaállatokon gyakorol. Vadászni majd a Duna—Tisza közére járnak, ahol hamarosan kijelölik a sólymászok országos vadászterületét. Hagyományt ápolnak: egy ősi vadászó formát igyekeznek megmenteni.

Csuti J.



Nem kell a bíróság?

Miért tartózkodnak a jogszolgáltatástól?

A kocsmában elcsattan a pofon, de nem jön a rendőr, nem is hívják. Az üzemben, a ruhatárból eltűnik két százas, valamelyik zseb mélyéből, de a tulajdonos csak önmagára dühös: „Miért nem zártam el jobban?!" — és nincs belőle jegyzőkönyv sem. Az adós nem fizet, a feleség hűtlen, de per nincs belőle. Egyik ember pereskedik, másik meg nem. Ettől lepődött most meg a jogtudomány. Mert néhány éve észrevették, hogy Észak-Magyarországon például kétszer annyi a peres eljárás, mint Dél-Dunántúl egyik megyéjében — Vasban.

Dr. Kulcsár Kálmán egyetemi tanár, a Magyar Tudományos Akadémia Szociológiai Kutató Intézetének igazgatója elmondta ezt a megfigyelését az 1976-os balatonszéplaki konferencián, és nemsokára már Bécs is foglalkozott vele. Kiderült: szocialista és tőkés országokban egyaránt megfigyelték ezt a jogszolgáltatással szembeni változékony magatartást. Bécsben ugyanis nemzetközi tudományos koordinációs és dokumentációs központ székel, s e központ keretében tizenegy ország kezdett el közös kutatást: vajon miért ilyen ingadozó a jogszolgáltatás iránti igény?! A tizenegy állam: Szovjetunió, Lengyelország, Magyarország, Jugoszlávia, Anglia, Dánia, NSZK, Franciaország, Belgium, Olaszország és — az Európán kívüli helyzettel történő egybevetés végett, afféle kontrollként — Egyiptom.

A napokban Pécsett nemzetközi konferencián erről tárgyaltak a jogszociológusok. Évente máshol-máshol tanácskoznak, általában minden esztendőben kétszer. Most Magyarország, ezen belül Pécs volt a színhely, legközelebb Jugoszlávia, s ott a tengerparti Dubrovnikban tárgyalnak majd. De miről?

Lényegében még csak a kérdéseket fogalmazták meg. Azt, hogy milyen természetű konfliktusok esetében, mikor fordul az állampolgár a jogvédelem végett a jogszolgáltatáshoz, mikor hallgatja el az ügyet, s mikor intézi el másképpen; peren kívül, de azért megvédve az érdekeit. Utóbbi lehetséges baráti segítséggel, netán protekcióval, vagy pénzbeli rendezéssel. Esetleg miként az a jogtörténetben rendszeres volt mindig — az írott jog mellett, sőt, azt megelőzve íratlan szokásjog alakul ki, s azt a közfelfogás tiszteli, mindenki betartja. Esetleg sok tekintetben szabályozták az emberi magatartásokat, s ez is taszítja az állampolgárt a jogszolgáltatástól. Hiszen kinek van ideje, türelme tyúkper színvonalú ügyekért napokig tárgyalásokra járni?

„Esetleg", „lehetséges", „netán" — sok az ilyen szó ebben a kutatásban, hiszen még csak az elején tartanak, a kérdések megfogalmazásánál. Dr. Kulcsár Kálmán professzor szerint talán 1982-re vagy 83-ra lesz már annyi adatuk, hogy válaszokat is adjanak. Addig is Magyarországon mintegy húszezer polgári peres ügyet vizsgálnak felül — vagyonjogi, házassági bontóperi, gyermekelhelyezési, pénzügyi pereket például — hogy sok vizsgálati anyaguk legyen. Fontos körülmény: nemcsak állampolgárok egymás közötti, hanem a jogi személyekkel — például vállalatokkal — szembeni, avagy e jogi személyeknek egymással szembeni pereit is kutatják. Hiszen ilyen vonatkozásban is van ingadozás a jogszolgáltatás igénybevétele körül. Öt megyében vizsgálják meg ezt az összesen húszezer pert: Baranyában, Borsodban, Csongrádban, Vasban és Szabolcsban. Ezek között van nagyon pereskedő megye, vagy pertől tartózkodó lakosságú, és van e tekintetben közepes megye is, mint Baranya.

Földessy Dénes

Az NDK-ban a slágerlista éllovasai

A P. Mobil élete



A rock műfaj sokáig vörös posztó volt

Évente 150—200 hangverseny, de rádiófelvétel, lemez, ORI-szervezésben külföldi körút — szinte semmi. Így megy ez már több mint fél évtizede, s a P. Mobil, ami tulajdonképpen a Perpetuum Mobilét, vagyis az örök mozgást jelenti — megélt. Sőt, egyre híresebb lett abból az évi 150—200 koncertből, amit a közönségnek adott. Legutóbb Pécsett játszottak az Ifjúsági Házban, igen szép, hatásos rockhangversenyt, akkor kértük ezt a nyilatkozatot az együttes vezetőjétől, *Schuszter Lóránttól:*

— Első jelentős bemutatkozásunk 1973. május elsején volt, — mondta — utána önerőből éltünk, nem segített bennünket senki, csak a közönség szeretete. De hát ez a legnagyobb erő. A rockműfaj sokáig vörös posztó volt a hivatalos zenei életben. A szórakoztatózenében csak a viszszafogott középszer érvényesült. Pedig a rock a felgyorsult életritmusú, mai ifjúság egyik önkifejezése. A múlt szeptemberi Szolidaritási Rockfesztivál aztán meghozta a társadalmi elismerést is, nekünk, és az egész műfajnak. Most már azok a zenekarok is elővették a gitárt, akik csak a kockázat nélküli muzsikát művelték. Az az érdekes, hogy nálunk, éppen mert sokáig nem támogatták a rockzenét, elszigeteltségében megmaradt az eredeti stílusban. Külföldön viszont már kissé kifulladt, és sokfelé a rock keleti országokból érkező újjászületéséről írnak a szaklapok.

— Mostani kislemezünket technikailag nem tartjuk sikeresnek. A rövidesen megjelenő — esetleg két darabos — új kislemez jobb lesz, rajta például az „Utolsó cigaretta", a „Nem segít a szó (Lőj rám!)", a „Forma 1." és a regényben, színházban, filmen világhírű „Száll a kakukk fészkére" rock változata. Nyárra igérik nagylemezünket, s harcolunk, hogy rajta legyen a Honfoglalás című, a nemzeti öntudatot célzó dalunk. Örömünk, hogy az NDK-ban a slágerlista élén vagyunk, bánatunk pedig a szórakoztatózenei képzetlenség, amit egyszer valamiképpen meg kellene majd oldani.

F. D.

Debütált a 40-33-45

A telefondoktor nem gyógyít, csak tanácsot ad

Munkatársunk a Fővárosi Egészségnevelési Központban

Február elsején szinte egész délután és még este hét órát követően is megszakítás nélkül csöngött a telefon a Fővárosi Egészségnevelési Központ Váci úti irodájában. A 40-33-45, vagyis a telefondoktor debütálása sikeresnek bizonyult. *Dr. Vágyoni Attila* igazgató főorvos és munkatársainak várakozása beigazolódott. A telefon olyan kapocs is lehet, amely feltétlen őszinteségre késztet bennünket, legbelsőbb gondolatainkat, szorongásainkat is elmondjuk, bízva abban, hogy arra megértő és reális válasz érkezik. Persze senki se gondolja, hogy a telefondoktor gyógyít: a 40-33-45 csak tanácsot ad, mondhatnánk azt is, kultúrmissziót tölt be az egészségnevelésben.

– Az egészségnevelés kérdése az utóbbi években mindinkább előtérbe kerül. Nem csupán a felvilágosítás hallatlanul nagy fontossága miatt, hanem azért is, mert évről évre jelentősen nő az egészségügyre fordított összeg és mégsem elég hatékony, mert ha a világegészségügyet tekintjük, olyan embertömeg él a jogával, hogy ma már kénytelenek vagyunk megkérdőjelezni: vajon mindenki beteg-e, aki orvoshoz fordul – mondja az igazgató főorvos. – A nyugati országokban, de hazánkban is a fő szempont a megbetegedések okának keresése. Magyarországon például minden második ember szív- és érrendszeri betegségben, minden tizedik pedig szívinfarktusban hal meg.

– A most beindított telefondoktor a második. Milyen tapasztalataik vannak a már kilenc éve élő 17-21-11-gyel kapcsolatban?

– A délután öttől másnap reggel nyolc óráig működő szolgálatot hetente átlagosan öt-hatezren hívják föl. Most például éppen a veszettségről kaphatnak tájékoztatást az érdeklődők: az ok ismert, ugyanis a budai hegyekben veszett rókák tűntek fel az utóbbi napokban. Vannak olyan témák, amelyek igen nagy érdeklődést váltanak ki. Így például a „jól alszik-e Ön" című tájékoztatónkat közel hat és fél ezren hallgatták meg, a tavalyi influenzajárvány időszakában szerkesztettet több mint hét és fél ezren, a gépkocsivezetésről szólót ugyancsak ennyien, ám „az időjárás és a szervezetünk" témára mindössze ezerkilencszázan voltak kíváncsiak.

– Az új telefondoktor szolgálat bevezetése érdekes kezdeményezés. Mégis: valahol azt várnám, hogy élőszóban hallhassam az orvos tanácsait. Miért az üzenetrögzítés és jeligés választovábbítás módszere mellett törtek lándzsát?

Nem zárható ki az a feltételezés, hogy nem mindenki őszinte. Éppen ezért döntöttünk úgy, hogy a magnetofonon rögzített kérdésekre szükség szerint belgyógyász, fogorvos, üzemorvos, sportorvos, gyógyszerész vagy pszichológus ad választ, amit a Magyar Hirdető Felszabadulás téri irodájában vehet át a kérdező tíz napon belül.

A központ munkatársa jóvoltából közreadhatjuk az első két nap tapasztalatait – Rácz Mariann tegnap adott tájékoztatást lapunk számára.

– A szalagok tanúsága szerint a kérdezők többsége igen komoly problémákkal fordult hozzánk. Egy részüknek, úgy gondolom, a pszichológus válaszol majd. Az érdeklődők fele viszont kimondottan szexuális jellegű panaszait, gondjait ecsetelte, nemegyszer a másfél perces időn túl. Olyan kérdés is elhangzott, miért nem gyógyulunk meg a gyógyvíztől, milyen következményekkel jár, ha az előírt tablettáknál többet szedünk, és még sorolhatnám... Mindenesetre az megnyugtató, hogy számos telefonáló üdvözölte új szolgáltatásunkat.

S. Gy.

Születésnapi filmfőszerep

Főiskolai hallgató az „Angi Verá"-ban



Pap Vera az Angi Vera című filmben

Olga kontyot visel, ezért Vera félhosszú haját is így kell fésülni. Türelmesen üldögél a tükör előtt, és várja a változást. Az persze nem most következik be, hanem amikor kimegy a színpadra és elkezd játszani. Akkor már senki sem gondolja, hogy nem Füst Milán tapasztalt hősnője áll előtte, hanem egy gyermekarcú, filigrán kislány. Pap Vera negyedéves hallgatója a Színház és Filmművészeti Főiskolának. De a mostani főiskolai előadáson kívül több főszerepben is játszik. Tavaly májusban mutatta be a Vígszínház Molnár Ferenc Üvegcipő című darabját, melyben az „üvegcipős" szolgálólány szerepét Pap Vera kapta meg. Akkor lépett először közönség elé „igazi" színházban. Üde volt, eredeti, természetes és tehetséges. Azóta a Pesti Színházban Weingarten Nyár című művében is főszerepet osztottak rá, és a siker itt sem maradt el. A napokban pedig a mozinézők is megismerkedhetnek vele Gábor Pál új filmjében, az Angi Verában.

– Hogyan „viseli" el a sok munkát és a népszerűséget?

– Nagyon jól! – válaszolja Pap Vera. – Igen örülök ennek, és igyekszem a legtöbbet nyújtani a közönségnek. Különben minden színész életében adódik olyan időszak, amikor kevesebbet foglalkoztatják. Én akkor sem csüggednék el. Gyereket is akarok szülni. Fontos, hogy hasznossá tegye magát az ember.

Szerencsére, azért nem fenyegeti munkátlanság. Játszott már tv-filmben, szinkronizálni is jár. Ha kap egy szerepet, mindent meg akar tudni róla. Könyveket olvas hozzá, környezettanulmányokat végez.

– Igényes vagyok magammal szemben. Az embernek úgyis annyi hiányossága van, legalább egy-egy szerep kapcsán igyekszem ezt pótolni – mondja.

Lelkesen mesél. Édesapjáról, testvéreiről, a főiskolai osztályukról, amelyik a lehető legjobb volt. A feladatokról, amelyekből de jó, hogy ennyi van. Le is kopogja. Szerepeit is könnyen tanulja. „Csúsztatásos" módszerrel. Megtanulja a saját szövegét, de a partnerét is olvassa. Aztán letakarja a sajátját, azt mondja, és csak a többiek végszavait nézi.

– Életem legelső főszerepe az Angi Vera volt. Csak utána jöttek a színpadi megbízatások. Hát az a film egy csoda. Többszörösen is ajándék. Tavaly január 26-án kért föl Gábor Pál és 27-én van a születésnapom. De karácsonyi ajándéknak is beillett. A rendező sokat segített, igazi közös alkotó munka volt!

Pap Vera a diploma megszerzése után valószínűleg a Vígszínházba szerződik. „Lehetőség kell a játékra, és nem vidék vagy főváros" — mondja.

Barlahidai Andrea

Tapasztli lesz a középhátvéd?

Szőcs János tavaszi tervei

- Változások a PMSC összeállításában
- Csak részben sikerült a felkészülés



Három hét és néhány nap van még vissza a labdarúgó NB I. tavaszi nyitányáig. Az élvonalbeli csapatok különbözőképpen készülnek az 1978/79. évi bajnokság folytatására. Vannak, akik hazai környezetben tartják edzéseiket, vannak, akik külföldi túrákon gyüjtik a tapasztalatokat. A Pécsi MSC február 1-én két hétre Jugoszláviába utazott és Rovinjban folytatja a felkészülést, ahol több edzőmérkőzés szerepel a programban. Közvetlenül az elutazás előtt beszélgettünk Szőcs János vezető edzővel, a tavaszi tervekről.

— Remélem, hogy a jugoszláv túrán megfelelőek lesznek a körülmények, mert a felkészülés eddigi szakaszáról nem sok jót mondhatok — kezdte a beszélgetést. — Amióta NB I-es edző vagyok, ilyen mostoha körülmények között még nem készültem tavaszi idényre. Kezdem azzal, hogy a tornatermi edzésekre a Tanárképző Főiskola termét kaptuk meg, ahol 28 játékossal nem lehet technikai jellegű gyakorlatokat végezni, a terem mérete miatt. Ráadásul menetközben tudtuk meg, hogy a terem nem mindennap szabad, előfordult, hogy Szentlőrincre utaztunk edzést tartani. A szabadtéri edzések még siralmasabb körülmények között zajlottak. Senkinek sem jutott eszébe, hogy a pályáról le kellene takarítani a havat, maradt minden úgy, ahogy a természet kialakította. Így aztán vagy térdig érő hóban próbáltunk edzeni, vagy ha olvadt, akkor bokáig süllyedtünk a latyakban. Ilyen körülmények között zajlott a felkészülés első szakasza, de a második sem volt jobb, mert a havas pályák miatt elmaradtak edzőmérkőzések. Az eredeti tervben az volt, hogy a január utolsó tíz napját edzőtáborban Harkányban töltjük. Az utolsó pillanatban derült ki, hogy nincs szállás és maradunk itthon. Ekkor azt kértem az egyesület vezetésétől, hogy Pécsett napközis rendszerben folytathassuk a munkát. Azt a választ kaptam, hogy az egyesület anyagi körülményei ezt nem teszik lehetővé, csak úgy oldható meg, ha a Videoton és a Dunaújváros elleni mérkőzésre a találkozó napján utazunk. Miután ezt elvállaltam, sikerült a napi két edzés között együtt tartani a csapatot. Ezek után szinte csoda, hogy sikerült egy külföldi túrát lekötni, ahol jobb időjárási viszonyok között készülhetünk.

— Az elmondottak alapján arra lehet következtetni, hogy a felkészülés eddig nem sikerült.

— Pontosabb ha úgy fogalmazunk, hogy részben sikerült, mert az erőgyüjtésre úgy, ahogy volt lehetőség, de a technikai képzésre semmi. Talán a hátralévő időszakban valamelyest tudjuk pótolni a hiányosságokat.

— Milyen összetételű csapatot tervez tavaszra?

— A jugoszláviai előkészületi mérkőzéseken és azt követő különböző kupa találkozókon alakul ki a csapat tavaszi váza, melyben nem lesz jelentős változás az őszihez viszonyítva. Néhány poszton azonban szükséges a változtatás.

— Melyek ezek a posztok?

— A védelemben, középpályán és a csatársorban is várható változás. A középhátvéd szerepkörében jelen pillanatban Tapasztinak nagyobb az esélye, mint Tomának. Tapasztti nagyon igyekezett, jó erőben van és az előkészületek során jó benyomást keltett. Toma nincs a legjobb formában, ráadásul főiskolai vizsgái miatt edzéseket is kihagyott. Középpályán Gallai ismét versenybe van a csapatba kerülésért, így itt kellemes gondjaim vannak. A négy jelölt közül a jobb forma dönti el, hogy melyik három kezd. Örülök, hogy Lőrincz leadta súlyfeleslegét, és igyekszik alkalmazkodni a korszerű játékfelfogáshoz. A csatársor eredményesebb játékát várom Kiss visszatérésétől, akit a középcsatár posztján kívánok szerepeltetni. Még nem dőlt el, hogy ki lesz a balszélső, a legnagyobb eséllyel Varga pályázik, aki az elmúlt időszakban nagyon igyekezett.

— Az őszi idényben a csatársor volt a leggyengébb csapatrész. Az imént csak két csatárról esett szó. Mi várható a keret többi csatártagjától?

— Örvendetes Dobány formajavulása, a középcsatár posztján megfelel a korszerű követelményeknek, de a helyzetkihasználással változatlanul adós. Valami javulás tapasztalható Kardosnál is. A legkevésbé Nagy Imrével vagyok elégedett. Változatlanul nem tudott előrébb lépni, csak fellángolásai vannak. Közöltem vele, ha nem képes többre, akkor még a 18-as keretben sem tudja a helyét biztosítani. Tulajdonképpen Varga, Lingl, Dobány és Jónás között csak árnyalati különbség van. Stájer edzésmunkájával elégedett vagyok, de ő csak a középcsatár posztjára lenne alkalmas, ott viszont jelenleg vannak jobbak nála.

Lázár Lajos

Kézilabda

A hét végén Nagykanizsán rendezték a IV. Kanizsai Túri Kupa férfi és a II. Olaj Kupa női kézilabda nemzetközi tornákat, melyeken 5 hazai és 4 jugoszláv együttes vett részt. A háromnapos tornán zalai sikerek születtek. A női mezőnyben az Olajbányász csapata szerezte meg a győzelmet, az NB I-es Tatabánya és a jugoszláv KOKA Varasd előtt. A férfiaknál nagy küzdelem után jobb gólkülönbséggel a Honvéd Katona SE NB I. B-s gárdája végzett az élen a jugoszláv Varrteks és a Kutina előtt.

Schirillának nem kell törülköző

Miért van padlón a magyar ökölvívás?

Beszélgetés a MÖSZ új főtitkárával

Ha valaki néhány hónappal ezelőtt azt mondta volna: figyeld meg, a Schirilla György lesz januártól a Magyar Ökölvívó Szövetség főtitkára, enyhén szólva is furcsán néztem volna a jósnokra. Márpedig mint köztudott, alig több mint két hete az OTSH jóvoltából őrségváltás történt a MÖSZ-ben, Papp László ismét élvezi a legfelsőbb sportvezetés bizalmát, az új főtitkár Schirilla György lett, a szövetség elnöki tisztét pedig az a Varga Ferenc tölti be, aki mint az Óbuda termelőszövetkezet elnöke, évtizedek óta a hazai ökölvívás odaadó társadalmi munkása.

●

Megvallom, olyannyira váratlanul ért engem is Schirilla kinevezése, hogy mikor először kerestem az új főtitkárt telefonon, önkéntelenül is azt kérdeztem tőle elsőként, mit keres egy hosszútávfutó a Magyar Ökölvívó Szövetség élén.

— Hogyan is kerültem ide? Talán azért, mert a sportvezetés ismeri, hogy sok nehéz feladaton rágtam át magam eddig is.

— Rendben van, ez valóban igaz, de Ön nem ért az ökölvíváshoz.

— Talán nem is feltétlen szükséges, hiszen az én feladatom inkább szervező jellegű intézkedéseket kíván. Továbbá ha Papp László meg a tizenhét fős elnökség elfogadott, akkor azt hiszem, az már valami. Olyan szakemberekkel dolgozhatom együtt, akik élnek halnak az ökölvívásért és ez nagy jelentőségű lehet a jövőre nézve.

— Hogyan ítéli meg a magyar ökölvívás helyzetét? Egyáltalán mi az oka annak, hogy padlóra került a hazai „bunyó"?

— Amikor egy szekeret kétfelé húznak, annak az az eredménye, hogy előbb-utóbb kettétörik. Ez történt az ökölvívás terén. Számos személyi ellentét, az egyéni és egyesületi érdekek ellentmondásossága, a szövetség és az egyesületek közötti problémák játszották a fő szerepet abban, hogy a mai magyar ökölvívás ilyen helyzetbe került, hogy a hatvan szakosztályban mindössze négyszáznyolcvan versenyképes sportoló van. A legnagyobb bajt abban látom, hogy a „bunyó" elvesztette tömegbázisát. Valamikor általánosak voltak a szakmunkástanuló-bajnokságok: ezek a szakosztályok komoly bázist jelentettek az utánpótlás szempontjából. Éppen ezért mielőbb szeretnénk ismét feltámasztani e régi hagyományt, de ehhez kegyetlenül komoly munkára, következetességre és elszántságra van szükség. Érzek magamban annyi energiát, hogy ezt ismét megvalósítsuk. Egységes szemléletre és gyakorlatra van szükség a szövetségben, az egyesületekben, a szakvezetőknél és a versenybíróknál egyaránt. Szükségesnek tartjuk a szakmai munka felülbírálását, egy új követelményrendszer kialakítását, amely elősegíti a válogatott kerettagok jobb munkáját is. A Pécsett működő két szakosztályunk, a Honvéd Steinmetz SE, illetve a PVSK együttműködését egészségesnek tartjuk. Támogatjuk azt a kezdeményezést, hogy a tényleges katonai szolgálatot teljesítő PVSK-öklözők a Steinmetz színeiben versenyezzenek a leszerelésig.

●

— Egy korábbi találkozásunkkor azt mondta, hogy önnek mindig tetszett, ha kísérleti nyúl volt. Változott-e azóta a véleménye?

— Természetesen. De ezzel együttvéve ma is vállalom azt, amit korábban csináltam. Úgy érzem, az akaraterőmnek köszönhetem hosszú futásaimat. Persze mindehhez képzelőerőre is szükség van. Ha valamilyen célt magam elé tűztem, előtte mindig lejátszottam magamban és ezt teszem ma is. Ezen a ponton, úgy érzem, hasonlítunk egymásra Balczóval. Egyébként e témakörben írtam a diplomamunkámat is a Testnevelési Főiskola szakedzői szakán, amit még 1972-ben fejeztem be. Legutóbb főfoglalkozású edzőként dolgoztam a Vasasnál. Tőlük továbbra sem akarok megválni, tizennégy fiatal maradt nálam. A futásról persze nem mondok le: hetente kétszer végigfutom a szokásos távomat Pasaréttől Mátyás király vadaskertjéig.

Salamon Gyula

A MECSEKI SZÉNBÁNYÁK FELVESZ:
18—35 éves férfi munkavállalókat föld alatti

csillés, segédvájár, vájár, lakatos

munkakörbe.

35 ÉVESNÉL FIATALABB ÚJ DOLGOZÓINKAT
Komlón, illetve Pécsett 1—1,5 év múlva

készpénzbefizetés nélkül, rendkívül előnyös anyagi feltételek mellett juttatjuk lakáshoz

A lakáskiutalás feltétele: 10 éves szerződés föld alatti munkára. A lakáskiutalásig kényelmes munkásszállói elhelyezést biztosítunk Komlón.

Címünk: Mecseki Szénbányák munkaügyi osztálya, 7629 Pécs, Komját Aladár u. 5.



a monitor mellől

Köztünk maradjon...

„Mit mondott

Berczik a meccs után?" — érdeklődött a balul sikerült miskolci Szuper Liga találkozót követően Horváth Tibor, az Asztalitenisz Szövetség főtitkára.

Válaszom nem volt túlságosan hosszú:

„Semmit."

Igaz, beszélt vagy 3 percet, de mondani tényleg nem mondott semmit... Egyébként nem Berczik az egyetlen magyar edző, aki művészi fokon műveli a mellébeszélést. Kevesen tudnak nálunk nyilatkozni, mert kevés azoknak a száma, akik megértik, milyen lehetőség nyílik abban, hogy valaki a nyilvánosság előtt kifejtheti véleményét. Ha ezt újságba teszi, tízezrekre mérhető az olvasók száma. A televízióban ugyanez százezreket, de általában milliókat jelent. Kár, hogy akiknek ezt felkínálják, csak elvétve élnek vele. Emlékszem a tavalyi labdarúgó vb-re, amikor búcsúmérkőzésünk után Baróti többször is hangoztatta: a felkészülés tökéletes volt, most is mindent úgy csinálna, ahogy a Mundial előtt tette. Mennyivel szimpatikusabb lett volna, ha mondjuk megnyilatkozza azt, amit ekkor már mindenki tudott: rossz volt a bajnokság, felesleges volt a hosszú edzőtábor stb. Ha vállal valamit azokból a hibákból, amit elkövetett, ha kijelenti ország-világ előtt: elnézést — hibáztam. Népszerűsége biztos, hogy emelkedett volna. Valahol mintha baj lenne a felelősségvállalással, az őszinteséggel. És néha a bizalommal is. A felsorolt tulajdonságok nélkül nehéz dolgozni. De ami még nehezebb: együttműködni!

Mindez akkor jutott eszembe, amikor a múlt héten a Népsportban elolvastam Hámori Tibor Edzősors című cikkét, melyben időszerű kérdéseket tesz fel Berczik Zoltánnak. Ismét arra az elszalasztott lehetőségre gondoltam, arra a bizonyos miskolci tv-riportra. Arra, hogy Jónyer beállításával elúszott a Szuper Ligában az elsőségünk, most már nem rajtunk múlik, hogy nyerünk-e, hanem azon, hogy esetleg mások kikaparják számunkra a gesztenyét; arra, hogy jó lenne egyszer végre már szinkronban nyilatkoznia a versenyzőkkel, mert nem mindegy az, ha az újságíró azt írja, vagy a riporter azt mondja, hogy Európa-bajnoknőnk, Magos Judit azért nem játszik, mert a): családi problémái vannak, beteg a kislánya, b): tanulmányi elfoglaltsága miatt marad távol a versenytől, mert a TF-re jár, és vizsgája van a szakedzőin, c): fáradt, pihennie kell, különben is nem fekszik neki az ellenfél stílusa, d): ütőproblémái vannak, e): labdaundora van, mert túl sokat játszott az utóbbi időben stb.

Nem jó dolog, ha az ember bárkit kérdez, ellentétes információkat kap. Akaratlanul is felmerül a kérdés: ki mond igazat, és ki nem? Kinek higgyen az újságíró?! Ráadásul jó lenne megérteni, hogy mi a kérdéseinket a Dunántúli Napló, vagy a Televízió olvasói-nézői nevében, képviseletében tesszük fel és nem saját egyéni, személyes kíváncsiságunk kielégítésére.

Gyakran előfordul, hogy egy külföldi csapat edzője előbb rendelkezésre áll mint a magyar. Készséges, pontos, korrekt válaszokat kap az ember, nem árul el műhelytitkokat (ilyesmit nem is illik megkérdezni), tájékoztatását fel tudjuk használni munkánkban. Persze nálunk is vannak szép számmal olyanok, akikhez bármikor lehet menni, akár nyer a csapat, akár veszítünk, ad nyilatkozatot. Tisztában van segítőkészségünkkel, az újságíró szándékának tisztaságával, mert végsősoron mindnyájan egyet akarunk.

Mert sikerek fényében könnyű interjút adni. Balsikernél nem megragadni az önkritika odadobott mentőövét, a hibát, kifogásokat másokban keresni, mellébeszélni, semmit sem mondani nevetséges balfogás. Sportnyelven szólva: öngól...

Szőnyi János

Egy-iksz-kettő

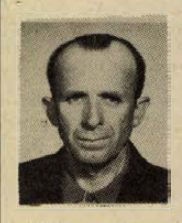

A HDN totótippjeit a következő hétre Glasz János nyugdíjas bányász, a meszesi totózó törzstagja állította össze. 1960 óta totózik, kettő és négyhasábos szelvényekkel. Fortuna istenasszony eddig egy 12-es találat erejéig fogadta kegyeibe, amelyre 500 forint nyereményt vehetett fel.

A 6. hét tippjei:

1. Ascoli–Milan. Tipp: x, 2.

2. Atalanta–Lazio. Tipp: x.

3. Avellino–Torinó. A Torinó megszerzi mind a két pontot. Tipp: 2.

4. Fiorentina–Perugia. Biztos hazai győzelem várható. Tipp: 1.

5. Lanerossi–Bologna. Tipp: 1.

6. Róma–Napoli. Tipp: 1, x.

7. Cesena–Bari. Legvalószínűbb a döntetlen. Tipp: x.

8. Genoa–Spal. A Genoa feltétlenül esélyesebb. Tipp: 1.

9. Nocerina–Sambenedettese. Tipp: 1.

10. Pescara–Foggia. Tipp: x.

11. Taranto–Palermo. A kiesés ellen küzdő Tarantónak minden pont jól jön. Tipp: 1, x.

12. Ternana–Sampdoria. Tipp: 2.
13. Varese–Lecce. Tipp: 2, 1.

+ 1

14. Monza–Pistoiese. Tipp: 1.

Idejében szólunk...

125—150 cm magas horganyzott gépfonat,

valamint

feszítő- és kötöző- huzalok

már vásárolhatók

A 63. SZ. VASUDVARBAN

Pécs, Nagy Lajos u. 9.

Telefon: 11-897

és a komlói, mohácsi, siklósi, szászvári vasboltjainkban!

BARANYAKER

Labdarúgó Steinmetz Kupa

Újabb fölényes beremendi győzelem

I. csoport:

P. Kesztyűgyár—Komló II. 2:1 (1:0), Zsolnay-pálya, 100 néző. V.: Sárkány. Góllövők: Meitert (11-esből), Terkovics (öngól), ill. Lamm. Jók: Balázs G., Varga, Pauli, ill. Ács, Lamm.

Vasasi Bányász—Zsolnay 1:1 (1:1). Zsolnay-pálya, 100 néző. V.: Szenttamási. Góllövők: Dobsi, Németh, Völgyi, ill. Foral, Vincze, Holl. 11-esekkel 4:2-re a Vasasi Bányász győzött.

A csoport élén a Kesztyűgyár áll.

II. csoport:

Universitas PEAC—Pécsvárad 4:0 (0:0). Ifjúsági stadion, 100 néző. V.: Venczler. Góllövők: Deme, Khénusz, Kiss, Kerek. Jók: Kerek, Kalász, Georghiu, ill. Barta I., Rósenberger, Weibl.

István-akna—PMSC ifi 1:1 (1:1). Ifjúsági stadion, 100 néző. V.: Sör. Góllövők: Illés, ill. Lajtai. Jók: Resz, Takács, ill. Lajtai, Bodró, Pirkhoffer. 11-esekkel 4:2-re a PMSC ifi nyert.

A csoport élén az U. PEAC áll.

III. csoport:

Siklós—Vajszló 1:0 (0:0). Kovácstelep, 100 néző. V.: Kulcsár. Góllövő: Peti (11-esből). Jók: Szekszárdi, Bocskor, Szabó, ill. Nagy II., Herke, Raknics.

P. Kinizsi—Mágocs 3:0 (0:0). Kovácstelep, 100 néző. V.: Schneider. Góllövők: Nagy Z. (2), Szuper. Jók: Kondakor, Farkas E., Nagy Z., ill. Kovács, Harsányi, Bodor.

A csoport élén a P. Kinizsi áll.

IV. csoport:

Geresdlak—Nagyharsány 3:1 (0:1). Mohács, 400 néző. V.: Burai. Góllövők: Kindlein (2), Törjék (11-esből), ill. Komáromi (11-esből). Jók: Botos, Tibenszky, Flink, ill. Komáromi, Tárnoki, Waller.

MVTE II.—Bóly 2:0 (1:0). Mohács, 400 néző. V.: Kövesi. Góllövők: Farkas (2). Jók: Lőrincz, Alsóvölgyi, Farkas, ill. Haris, Fitt, Ulrich.

A csoport élén az MVTE II. áll.

V. csoport:

PVSK II.—PBTC 2:1 (0:0). BTC edzőpálya, 100 néző. V.: Dr. Rákóczi. Góllövők: Herbst (2), ill. Lőrincz. Jók: Herbst, Engert, Horváth L., ill. Peres, Tóth, Horváth I.

PMSC II.—Sellye 2:1 (1:0). BTC edzőpálya, 200 néző. V.: Hámori. Góllövők: Kiss S., Vígh, ill Goják. Jók: Róth, Morvai, Brezniczki, ill. Orlovics, Goják, Berki.

A csoport élén a PMSC II. áll.

VI. csoport:

Beremend—P. Gázmű 6:1 (2:0). Gázmű-pálya, 150 néző. V.: Miseta. Góllövők: Dudás (3), Szondi (2), Czikk (11-esből), ill. Zsupán. Jók: Guzsvány, Stölkler, Dudás, ill. Zsupán.

Villány—P. Postás 4:0 (1:0). Gázmű-pálya, 50 néző. V.: Horváth L. Góllövők: Rajnai (2, egyet 11-esből), Molnár, Schubert. Jók: Horváth II., Fekete, Kecskés, ill. Csizi, Jurin.

A csoport élén a Beremend áll.



Kovács, a Mágocs kapusa hárít a Kinizsi—Mágocs mérkőzésen

Döntetlennel kezdett a PMSC Jugoszláviában

PMSC—Gornik Zabrze 1:1 (0:0)

(Tudósítónk telefonjelentése)

A Pécsi MSC NB I-es labdarúgó-csapata lejátszotta jugoszláv túrájának első mérkőzését. Az első ellenfél az ismert lengyel csapat, a Gornik Zabrze volt. A találkozóra Rovinjban került sor, 500 néző előtt. A PMSC a következő összeállításban szerepelt: Katzirz — Iványi, Tapaszti, Pál, Kincses — Lutz, Gallai, Dárdai, (Lőrincz) Kardos, Dobány, (Lingl), Varga. A lengyel csapat kezdett jobban, de a félidő közepére feljavult a PMSC és végig jóiramú, küzdelmes volt az összecsapás. A 65. percben Gorgon 11-es góljával szerzett vezetést a Gornik. Öt perccel később Kardos elfutott a jobbszélen, középre adott és Dobány egy ügyes csel után a kapu jobb sarkába lőtt.

A PMSC vasárnap délelőtt játszotta ezt a találkozót és legközelebb kedden lépnek pályára egy jugoszláv másodosztályú csapat ellen. Hogy pontosan ki lesz az ellenfél, az csak hétfőn dől el. A hét végén egy háromnapos tornán vesznek részt.

K. B.

Kosárlabda

A hét végén kettős forduló volt a férfi kosárlabda NB I-ben. A PVSK csapata szombaton vereséget szenvedett Székesfehérváron, vasárnap viszont sikerült javítani, biztosan győztek Csepelen.

Videoton—PVSK 117:95 (63:58). Székesfehérvár, 500 néző. V.: Szabó II., Szilvási. A PVSK legjobb dobói: Kovács (27) és Pálvölgyi (20) voltak.

PVSK—Csepel 91:76 (41:37). Csepel, 200 néző. V.: Berki, Bacsfai. PVSK: Darázs (4), Kovács (34), Pálvölgyi (26), Varasdi (6), Rab II. (17). Csere: Vojtek (4). Edző: Egyed Mihály. A második félidő közepéig szoros volt a mérkőzés, de ezután fokozatosan elhúzott a PVSK, és ötletes játékkal győzött.

MTK-VM—Nagykanizsa 108:67 (51:34). NB I. női mérkőzés, Nagykanizsa. A hazaiak legjobb dobói: Megyeri (32), Zobor (18) voltak.

IPARI VÁLLALAT

anyag-beszerzőket

keres

Részletes önéletrajzot kérünk mellékelni:

„Megbízható munkaerő"

jeligére a Hunyadi úti hirdetőbe.

SPORT hétfői DN SPORT

Ki volt a főszereplő?

Csak egy nevet kérünk!

Lapunk elmúlt héten megjelent számában közölt tudósítás idézetéből hiányzó főszereplő (Avics Gyula) nevét 49 pályázónk találta el. A sorsolásnál közülük a szerencse Szabó József, Komló, Alkotmány u. 3. szám alatti lakosnak kedvezett. A 100 forintos vásárlási utalványt postán küldjük el részére. Öt héten át tartó téli rejtvénypályázatunk ezzel befejeződött. Reméljük, jól szórakoztak, és mivel közeleg a labdarúgó-bajnokság NB II-es osztályának rajtja, a jövő héttől már a hagyományos góltotóval jelentkezünk.

Atlétika

A PMSC fedettpályás atlétikai versenyén közepes eredmények születtek, az élvonal ugyanis a Budapest ifjúsági bajnokságon indult. Eredmények. Férfiak: 60 m: Ambrus (Universitas PEAC) 7,4. 60 gát: serdülő: Vanó (Komló) 9,2. Távol: Simon (PMSC) 6,42. Hármasugrás: Ferenczi (PMSC) 12,63. Nők: 60 méter: Bárdos (BSI) 8,7. 60 gát: Bárdos 9,7.



Los Angelesnek március 1-ig dönteni kell

A Baden-Badenben tartózkodó Lord Killanin, a nemzetközi olimpiai bizottság elnöke rádiónyilatkozatában hangoztatta, hogy Los Angelesnek, az 1984. évi nyári olimpiai játékok megrendezésére jelölt városnak, március 1-ig van lehetősége, hogy aláírja a szerződést.

— Amennyiben ez nem történik meg, lezárjuk az ügyet, Los Angeles nem kap több halasztást, minden korábbi megállapodás érvényét veszíti és más rendező után nézünk — mondotta határozottan Lord Killanin.

Arra a kérdésre, hogy melyik városok jöhetnek szóba, a Nemzetközi Olimpiai Bizottság elnöke úgy válaszolt, hogy a korábbi olimpiák rendezői között keresnék a rendezőt. Így nagy eséllyel pályázna többek között München is, mert Killanin szerint 1972-ben kitűnően vizsgázott, létesítményei készen állnak, különösebb beruházásokat nem igényelne újból olimpiai várossá nyilvánítása.

Kézilabda DNK



Támad az Universitas PEAC a Dombóvár elleni mérkőzésen
Arató László felvétele

A Komló látványos győzelme

Gólokban gazdag, jó iramú találkozókkal folytatódott a kézilabda Dunántúli Napló Kupa a városi sportcsarnokban. A férfi I. osztályában meglepetésnek számít, hogy a nyitányon súlyos vereséget szenvedett Dombóvár együttese a második fordulóban döntetlent ért el az U. PEAC elleni találkozón. A komlóiak tovább folytatják látványos játékukat, ezúttal a PMSC II. ellen diadalmaskodtak gólzáporos győzelemmel. A női I. osztályban a PMSC-sek folytatják győzelemsorozatukat, a harmadik fordulóból előrehozott hétközi találkozón is biztosan nyertek. A Pécsi BTC és a Zsolnay együttese jó játékkal megszerezte első győzelmét, a szekszárdiak és a kesztyűgyáriak viszont a súlyos vereséget könyvelhették el ezúttal is.

Eredmények: férfi I. osztály: U. PEAC—Dombóvár 25:25 (14:12), v.: Simon Cs., Simon G. Gólokban gazdag mérkőzés, igazságos pontosztozkodás. Ld.: Szabó J. (6), Varga (5), ill. Kolossa (10), Máyer (5), Komló—PMSC II. 25:16 (10:8), v.: Kisgadó, Kóczián. A bányászok ezúttal is biztos győzelmet szereztek. Ld.: Puppi (9), Meggyesi (3), ill. Fehér (6), Füzesi (4).

PMSC—Kesztyűgyár 20:10 (12:5). v.: Kaszap, Csalami. Változatos, jó iramú találkozón Radnai parádés védése akadályozta meg a PMSC-sek nagyobb arányú győzelmét. Ld.: Kedves (4), Herbert (4), ill. Kakas (6).

Női I. osztály: PMSC I.—MEZŐGÉP 16:7 (9:3). V.: Raus, Róth. Az előrehozott találkozón a piros-feketék jó játékkal győztek. Ld.: Pálvölgyiné (5), ill. Kovács (4). PMSC II.—U. PEAC 18:9 (10:4). V.: Raus, Róth. (előrehozott mérkőzés a 3. fordulóból). Közepes iramú mérkőzésen a piros-feketék ilyen arányban is megérdemelten győztek. Ld: Balázsné (8), Sólyomné (4), ill. Kovács (3). PMSC I.—Kesztyűgyár 25:6 (14:3), v.: Kisgadó, Kóczián. A piros-feketék kitűnő játékkal, tetszés szerint dobták a gólokat. Ld: Boóz (5), Pálvölgyiné (5), Rákosa (5), ill. Mészáros (3), Apáti (2). PMSC II.—Szekszárd 24:10 (11:5), v.: Simon Cs., Simon G. A PMSC-sek minden tekintetben felülmúlták a lelkes ellenfelüket. Ld: Balázsné (12), Fajcsiné (4), ill. Simonné (7). Pécsi BTC—U. PEAC 18:4 (7:0), v.: Lukács, Radics. Játék alapján a bőrgyáriak nagyarányú győzelme nem meglepetés. Ld: Gyurok (5), ill. Varga (5). Zsolnay—MEZŐGÉP 10:8 (5:4), v.: Berkes, Radnai. Az egyenlő erők küzdelméből a rutinosabb csapat győzött. Ld: Kovács (4), Tiszai (4), ill. Éles (4).

Női II. osztály: Gázmű—Mecseknádasd 9:5, U. PEAC II.—Kesztyűgyár II. 20:6, PMSC III.—Pécsi BTC II. 10:6.

Férfi II. osztály: Mecseknádasd—Szentlőrinc 10:10, Sportiskola—Szekszárd 24:14, Siklós—U. PEAC II. 20:9.

Férfi III. osztály: Kesztyűgyár II.—Mecseknádasd II. 28:7, Szentlőrinc—Siklós II. 20:7, Bóly—Kozármisleny 21:10.

Világ proletárjai, egyesüljetek!

hétfői Dunántúli Napló

Ára 1,50 forint

Az MSZMP Baranya megyei Bizottságának lapja

Főszerkesztő: **Mitzki Ervin**

Főszerkesztő-helyettesek: **Báling József** és **Hallama Erzsébet**

Szerkesztőségi ügyelet 8–20 óráig 10-053, 20 óra után 15-726

Kiadja a Baranya megyei Lapkiadó Vállalat

Felelős kiadó: **Braun Károly**

Szerkesztőség és kiadóhivatal: Pécs, Pf.: 134. Hunyadi út 11. 7601

Telefon: 15-000, 15-762, 15-852, 15-245, 15-264

Szerkesztőség telex: 12-421

Kiadó telex: 12-320

Készült ofszet rotációs eljárással Saphir 96-os gépen Pécsi Szikra Nyomda Pécs, Engel János u. 8. 7630 Tel.: 13-177, 13-696. Telex: 12-211 Felelős vezető: **Szendrői György**

Terjeszti a Magyar Posta Indexszám: 25 054

ISSN 0133–2007

Világ proletárjai, egyesüljetek!

Dunántúli Napló

XXXVI. évfolyam, 36. szám
1979. február 6., kedd
Ára: 1,20 Ft

Az MSZMP Baranya megyei Bizottságának lapja

Így dolgoztunk

Sokféle részlet ismert volt már abból — napi tapasztalatok, az MSZMP Központi Bizottsága december 6-i ülése, az országgyűlés téli ülésszaka nyomán —, amit most teljes, összefoglaló képként tárt elénk a Központi Statisztikai Hivatal jelentése. A népgazdaság 1978. évi tervének teljesítéséről nyújtott átfogó összegezés — amit a napilapok vasárnapi számukban hoztak nyilvánosságra — arra ad módot, hogy tavalyi munkánk eredményeiről összeillesszük az önmagukban is fontos, ám együttesen még beszédesebb részleteket; a tanulságok levonása, s hasznosításuk elkerülhetetlen.

Rögtön túlesve a nehezén: az indokolt kérdésre, vajon miként summázható a megtett út, azt felelhetjük, sikerrel legyűrt akadályok, s elmaradt lépések bonyolult keveredéseként. Nem a haladás ténye, hanem hogyanja mellé tehető kérdőjel, s ez egyben válasz arra is, megtorpanásról nem beszélhetünk. Arról azonban igen — mégpedig megkülönböztetett figyelmet sürgetve kell szólnunk róla —, hogy munkánknak egyre inkább a minőségi jellemzői kerülnek előtérbe, s itt vannak tetemes adósságaink. Mert hiszen igaz, a termelőágazatok a tervvel egyező vagy azt megközelítő mértékben fejlődtek, de éppen a minőségi, összetételbeli vonások háttérben maradása miatt a termelés egészének hatékonysága elmaradt a számítottól; a nemzeti jövedelem növekedése négy százalék a célul meghatározott öt százalékkal szemben. Amibe belejátszott, a bruttó termelés sem emelkedett a számított mértékben, ám még erőteljesebb szerepe volt annak, hogy az anyagi ráfordítások gyorsabban növekedtek, mint maga az árukibocsátás. Ez utóbbi, ha egyetlen esztendőben föllelhető jelenségnek mutatkozna, nem okozna különösebb fejtörést. Tartós, hosszabb ideje meglevő folyamatról van szó azonban, amit — életszínvonalpolitikai, s gazdaságfejlesztési céljaink ismeretében egyaránt — nehéz teherként vállainkon nem hordhatunk tovább. Ahogy ismétlődően visszatérő gond a beruházások tervezettet meghaladó mértéke, a készletfelhalmozás már-már akrobatamutatványokhoz illő emelkedése. Az ilyen és hasonló tényezők azután úgy válnak igazán testközelivé, hogy a behozatal túllép az ésszerű, az indokolt határokon, ugyanakkor a kivitelnél elmaradnak, késnek azok a lépések, melyek növelnék versenyképes áruik mennyiségét, korszerűségét, használati értékét, fajlagos költségeikkel összevetett árát.

Mindenkor veszélyesek a végletek, s akkor különösen, ha a gondok szorítóak. Éppen ezért fontos hangsúlyozni, hogy milliók munkája eredményeként az 1978-as esztendő is hozott szép sikereket. A vegyipar gyors termelésnövekedését például — 10,7 százalék — a terület több szakágazatában a kedvező eredményű kivitel fokozódása kísérte; az egy lakosra számított 1,2 tonna szemestermény és 124 kilogramm hús előállítása európai viszonylatban is figyelmet érdemlő eredmény, s a 88 ezer lakás fölépítése — bár kétezerrel kevesebb az eredetileg meghatározottnál — szintén temérdek munkát és pénzt emésztett fel.

Ha megengedjük a leegyszerűsítést, akkor úgy fogalmazhatunk, nem az eredmények hiánya, hanem lehetőségeink és eredményeink viszonya, s még inkább a követelmények és a teljesítmények aránya a figyelmeztető. Sajnos, óvakodunk az olyasfajta ellentétpárok fölállításától, mint az, hogy a vállalatok és szövetkezetek fejlesztési forrásai a tervezettnél jóval nagyobb mértékben bővültek — ilyen célú kiadásokra tíz százalékkal többet fordítottak, mint 1977-ben —, ugyanakkor az eszközkihasználás romlott, az egységnyi állóeszközre jutó termelés 1978-ban az iparban 3,5 százalékkal, az építőiparban nyolc, a mezőgazdaságban két százalékkal csökkent. A beruházásaikra, fejlesztéseikre büszke cégeknél a mérleg e másik serpenyőjét is figyelni kellene.

Az előbbihez hasonló ellentétpárokat — a köznapi tapasztalatokra támaszkodva is, a Központi Statisztikai Hivatal jelentését olvasva is —, sajnos könnyedén összeállíthatunk.

Hiszen furcsa helyzet: az ipar nagy iramban emelte beruházási célú értékesítését, ugyanakkor — például és nagy súllyal a gépiparban — a termékszerkezet korszerűsítése az indokoltnál sokkal lassúbb; gyakran újdonságként is elavult, nem korszerű termékek kerülnek a közfogyasztásba, a felhalmozásba egyaránt.

Csakis akkor tudjuk a valóságnak megfelelően értékelni munkánk eredményeit és tendenciáit, ha nem kerüljük meg az előbb említett, illusztrált szembesítést. Az a tény, hogy további fejlődésünk kulcskérdésévé az egyensúlyi helyzet javítása vált, a megtett lépésekkel szemben az elmaradtakat emeli a fő helyre. Azaz: tartsuk számon, miben sikerült előbbre jutni az előző esztendőkhöz képest, ám a hangsúly azon legyen, hol, miben, miért maradtunk el lehetőségeinktől. Mert elmaradtunk, s hogy ok okozat mindig kapcsolódik, azt tapasztalhattuk az 1979. évi népgazdasági terv céljainak megfogalmazásánál, a minimális növekedést jelző számok kimondásával.

A statisztikai jelentés száraz tényei mögött a valóság bonyolult mindennapjai lüktetnek, s éppen ezért a szóbanforgó tények nagy biztonságú alapot kínálnak az okok, okozatok föltárására, megismerésére. Ennek mikéntjét a maguk testére szabva szükséges meghatározniuk a termelőhelyeknek, elvét viszont világosan megfogalmazta az MSZMP Központi Bizottsága 1978. december 6-i ülése. A testület tanácskozásán elhangzott előadói beszédben Havasi Ferenc, a Központi Bizottság titkára erről az elvről így szólt: „A követelmények fokozása a vállalatokat mint gazdálkodókat, a gazdasági vezetőket és a dolgozókat pedig mint munkavállalókat érintse. Az intézkedéseknek az erőforrások gazdaságosabb felhasználására, a szükséges szerkezeti változtatások megvalósítására kell ösztönözniük, jövedelemhez pedig csak fokozódó követelmények teljesítésével lehessen hozzájutni."

K. S.

20 000 tonna szén terven felül

Szocialista brigádvezetők tanácskozása

Több figyelmet a gépesítésre, a gépkihasználásra és karbantartásra

Az elmúlt évi munkaverseny eredményeit és az 1979-es feladatokat beszélték meg tegnap délután Pécsett, a Puskin Művelődési Ház nagytermében a Mecseki Szénbányák szocialista brigádvezető-küldötteinek tanácskozásán.

A vállalat gazdasági terve 2 915 000 tonna szén kitermelése volt, amit 39 000 tonnával túlteljesítettek.

A gazdasági feladatokon kívül a Mecseki Szénbányák szocialista kollektívái más területen is eredményesen tevékenykedtek. Vállalták iskolák, óvodák, bölcsődék, gyermek- és szociális otthonok patronálását. A Magyar Szénbányászati Tröszt 1978-ra kiírt munkaversenyében is eredményesen vettek részt az üzemek és a szocialista brigádok. A „Kiváló akna" cím elnyeréséért öt üzem nevezett az év elején, közülük négy még versenyben van. A „Kiváló brigád" cím elnyeréséért 23 szocialista brigád nevezett 1278 fővel különböző kategóriákban. Jelenleg 18 brigád van még versenyben 1075 fővel.

Az idei vállalati munkaversenyt a Tanácsköztársaság megalakulásának 60. évfordulója tiszteletére hirdették meg. Mint *Keszler Ferenc*, a szakszervezeti bizottság titkára, szóbeli kiegészítésében elmondta, a vállalat szakmai terve 1979-ben 2 950 000 tonna szén kitermelését írja elő, 3 878 Kcal/kg fűtőérték mellett. Népgazdasági érdekből terven felül 20 ezer tonna szén felszínre hozását vállalták, amit a szocialista brigádvezető küldöttek egyhangúlag elfogadtak. *Jazbinsek Vilmos* országgyűlési képviselő, a Mecseki Szénbányák főmérnöke elmondta, hogy a vállalat elmúlt évi eredményei alapján megpályázzák a Kiváló Vállalat címet. A résztvevők a felterjesztést egyhangúlag elfogadták. Ezután hozzászólásokra került sor.

Molnár Zoltán vájár, fejtési szocialista brigádvezető, Pécsbányaüzem képviseletében kérte: a vágathajtók versenyében változtassanak, vegyék figyelembe a jobban gépesített munkahelyek előnyeit. *Ágoston István* Észak-bánya és Brikettüzem dolgozója elmondta, hogy az üzem nem tudta teljesíteni éves tervét. Az áttelepítések kedvezőtlenül hatottak a munkára és a munkaidő kihasználására. *Harangi Gyula*, Kossuth-bánya üzemgépész szocialista brigádjának vezetője elmondta, hogy a folyamatos szállító berendezéseknél az import anyagok hibája sok gondot okozott. Megemlítette, hogy a fiatal dolgozókkal többet kell törődni. Javasolta, hogy a szakmunkástanulók ismerjék meg a bányaművelésnél használatos gépeket, berendezéseket a gyakorlatban is. *Vadnai Lajos*, a központi gépüzem *dr. Münnich Ferenc* szocialista brigádjának vezetője gondként említette, hogy a javításra behozott cseregé-

(Folytatás a 2. oldalon)



Forgalombiztonsági okokból Pécs és Pécsvárad közt ritkítják az út menti fákat. A barcsi termelőszövetkezet termeli ki és szállítja az erdészet részére a fát, ahonnan feldolgozás után jugoszláv exportra kerül

Felmérés, tapasztalatszerzés



A bólyi vas-műszaki bolt

A jó szolgáltatás a lakosság kedvező közérzetét jelenti

- Jó és kedvezőtlen tapasztalatok Bólyban
- Az igényeket ki kell elégíteni

A szolgáltatás mindenkit érint öröm és bosszúság formájában. Már a szolgáltatás minősége sem lehet közömbös, megléte vagy hiánya pedig még kevésbé. Mind a két tekintetben nagyok az eltérések egy adott igazgatási egységen belül. Ezek az eltérések pedig végsősoron életszínvonalbeli és életmódbeli eltérések formájában öltenek testet. A Baranya megyei Tanács a közeljövőben testületi ülésen tárgyalja a megyei lakossági szolgáltatás helyzetét és a téma súlyára, szerteágazó voltára való tekintettel, máris folynak az ülés előkészületi munkálatai.

Ezek sorából is kiemelkednek az olyan tanácskozások, mint amilyent tegnap délután rendeztek Bólyban, a Nagyközségi Közös Tanács üléstermében *dr. Földvári János*, a Baranya megyei Tanács általános elnökhelyettese részvételével. A megbeszélésen a megye nagyközségi tanácsainak vezetői és az érintett területeken szolgáltatói tevékenységet végző vállalatok képviselői vettek részt abból a célból, hogy elsősorban a szolgáltatás hiányai és fehér foltjai körvonalazódjanak.

Bősz József, a Bólyi Nagyközségi Közös Tanács elnöke bevezetőjében elmondta, hogy a községekben még fokozottabban érvényesül az az általános igazság, amely szerint a szolgáltatás és a lakosság közérzete szorosan összefüggenek egymással. A rossz szolgáltatás érthetően elkedvetleníti a lakosságot. Nyilván senki sem tud örülni annak, ha például egy Hajdú típusú mosógép megjavítására fél évig kell várnia.

A bólyi szolgáltatási helyzetre a többszektorúság jellemző. Az állami szektort képviselő GELKA jól ellátja a feladatát, a Patyolatnál viszont magas az átfutási idő, gyorstisztításra csak Mohácson van lehetőség. A helyi sütőipar által gyártott kenyér minősége változékony, sok panaszra ad okot. Szóba került a DÉDÁSZ is, amely ugyan nem kifejezetten idetartozó vállalat, de neki kellene megoldani az újtelepiek gondját, ahol az alacsony hálózati feszültség nem teszi lehetővé sem a televízió, sem a háztartási kisgépek üzemszerű működtetését. A szövetkezeti szektor ma már úgyszólván csak a címbegyűjtésre szorítkozik. A magánszektorba tartozó szolgáltatás nyújtja még helyben a legtöbbet. Bólyban jelenleg 35 szakmában 84 kisiparos dolgozik. Sajnos itt az elöregedés gondja kezd egyre nyomasztóbbá válni, valamint az, hogy az iparengedély kiváltását egy rendelet mestervizsgához kötötte.

A bólyi tájékoztatót 11 hozzászólás követte, majd dr. Földvári János köszönte meg az elhangzott javaslatokat, észrevételeket. Elmondta, hogy a szolgáltatás mint feladat nem pusztán egy a sok közül, ellenkezőleg: a legfontosabbak közé tartozik. Ha az igény oldaláról vesszük számba a reá háruló feladatokat, azt mondhatjuk, ki lehet és ki is kell elégíteni ezeket az igényeket. A hogyan azonban nem mindegy. A tanácsi szervekre elsősorban a sorolás tekintetében hárul óriási felelősség.

A tanácskozás befejezéseként Bősz József tanácselnök foglalta össze az elhangzottakat.

B. K.

Arany után – utazás

Lengyelországban szerepel a Dobó utcai Gimnázium kamarakórusa

Az „Éneklő Ifjúság" mozgalom szombati díszhangversenyén arany fokozatot elért kórus ma reggel száll vonatra, hogy vasárnap a lengyelországi Bydgoszcz-ban, a nemzetközi ifjúsági kamarakórusfesztivál közönsége előtt is bizonyítsa tehetségét. Ötödik éve, hogy megalakult a gimnáziumban a Bartók Béláról elnevezett kamarakórus, s szinte kezdettől fogva sikerek jelzik működését. Többek között a Magyar Rádió kétszeri nagydíja, az idén megjelenő második lemez, s a mostani, negyedik külföldi út fémjelzi a *Kertész Attila* vezette kórus tevékenységét.

Az ifjúsági dalmozgalomban példásan aktív együttest az Oktatási Minisztérium, az Országos Pedagógiai Intézet és a KÓTA jelölte legújabb útjára.

– A teljes kórus fele utazik – tájékoztatott az elutazás előtti utolsó próbán, tegnap délután Kertész Attila. – Vasárnap lesz a koncertünk, melynek első felében reneszánsz és barokk műveket énekelünk, a második részt magyar szerzők – Bartók, Kodály, Balassa Sándor és Várnai Ferenc – műveiből állítottuk össze, s készültünk két lengyel zeneszerzőből is. Az előzetes tervek szerint a lengyel rádió is felveszi műsorunkat.

Az ének- és zenetagozatos gimnázium tizenhat növendéke és a karnagy egy hét múlva érkezik haza. Nem sok idő lesz kipihenni az utazási fáradalmakat, hiszen az iskolai tanulmányok mellett készülniük kell a következő erőpróbára. Az „Éneklő Ifjúság" másik három nagydíjasával ugyanis április 5-én közös hangversenyt adnak a pécsi Liszt-teremben.

b. l.

Kiállítás az oktatási igazgatóságon

Bemutatkozik Sellye fejlődő vegyipara

Az AGROKÉMIA Szövetkezet új termékekkel lép piacra



A már hagyománnyá vált bemutatkozik sorozat keretében tegnap délután a sellyei AGROKÉMIA Szövetkezet fejlődéséről, termékeiből nyílt kiállítás az MSZMP Baranya megyei Bizottsága Oktatási Igazgatóságán. Az Ormánság „fővárosát" Bozsics József, az MSZMP Sellyei Nagyközségi Bizottságának titkára mutatta be.

Sellye mezőgazdasági jellegű nagyközség, amely dinamikusan fejlődő helyi iparral rendelkezik. A vonzáskörzete aránylag nagy, ipari üzemeiben, a sütő, a sajtüzemben, a malomban és az AGROKÉMIA Szövetkezetben, valamint a termelőszövetkezeteiben munkaalkalmat találnak a környékbeli falvak lakói.

A 3460 fős nagyközség életében jelentős volt az előző év, ekkor fejezték be a szennyvízcsatorna hálózat kiépítését, melyre harmincmillió forintot költöttek. A napokban kezdték meg egy 150 személyes óvoda építését.

Az AGROKÉMIA Szövetkezet termékeit, fejlődését bemutató kiállítást Soós Attila, a szövetkezet elnöke nyitotta meg. Az 1964-ben alakult vegyipari szövetkezet termelése az első évben még csak kilencmillió-nyolcszázezer forint volt, idén már a kétszáznegyvenmillió forintot szeretnék elérni. A termékprofilt 1970-re sikerült kialakítaniuk, addig foglalkoztak egyebek között ládagyártással, hypó és különböző vegyi anyagok kiszerelésével is. Ma már három fő területre koncentrálják erőiket: növényvédőszereket, festékeket és háztartásvegyipari anyagokat gyártanak. Termékeik között sok olyan cikk szerepel, amit ezideig valutáért, importból szereztünk be. A jövőben a 194 dolgozót foglalkoztató szövetkezetben bevezetik az építőiparban oly fontos szigetelők és segédanyagok, valamint a növényvédőszer segédanyagok előállítását, és tervezik a csomagolástechnika fejlesztését.

G. M.

Megbízás a cipőkereskedelemtől

Milyen legyen a gyermekcipő?

Tanulmányt készít a Tudományegyetem Közgazdaságtudományi Karának piacszervezési tanszéke

Miért lúdtalpas majdnem minden második óvodáskorú gyermek? Egészséges-e a lapos talpú szandál, a nyitott sarkú cipő? A magas szár a lényeg, avagy hogy a sarok tartsa a lábat? Bőrtalp vagy lábhoz idomuló, porózus műanyagtalp? Hány cipője legyen a gyereknek? Mit hordjon otthon, mit az óvodában? Beleszólhat-e a gyerek a vásárlásba? Ilyen és ehhez hasonló kérdések, s a kérdések nyomán válaszok és vélemények sorjáztak tegnap a pécsi Technika Háza Széchenyi-klubjában tartott szakértői ankéton, ha tetszik, ötletrohamon, melyre csupa olyan szakembert hívtak meg, akiknek igencsak közük, véleményük (és javaslatuk) van — a kielégítőnek éppen nem mondható — gyermekcipő-ellátásról.

Az ankét bevezetője volt annak a széles körű tudományos vizsgálódásnak, melyre a Pécsi Tudományegyetem Közgazdaságtudományi Kara piacszervezési tanszéke vállalkozott: nevezetesen felmérni a gyermekcipők keresletének országos helyzetét 1979-ben, várható alakulását 1985-ig, megfogalmazni a gyermekcipőkkel szembeni fogyasztói igényeket. A gyermekcipők forgalmának vizsgálatára az ország több cipőkereskedelmi vállalata adott megbízást, képviseletükben a Dunántúli Cipőkereskedelmi Vállalat kötött szerződést az egyetem piacszervezési tanszékével.

A munka során a tanszék oktatói és a felkért szakértők — az orvostól a divatfőnökig — dr. Zeller Gyula tanszékvezető irányításával országos felmérést, széles körű közvéleménykutatást végeznek, szakértői megbeszéléseket tartanak. A kérdezőbiztosok — a kar piacszervezési, illetve áruforgalmi szakjainak harmad- és negyedéves hallgatói, mintegy negyvenen — több ezer különböző korú, nemű és más-más tájakon lakó fogyasztót, továbbá boltvezetőket, gyermekintézmények vezetőit faggatják meg, mélyinterjúkat készítenek, megfigyeléseket, lábméret-vizsgálatokat végeznek. A szakértői ankétokon kikérik a kutatást megrendelő kereskedelmi vállalatok, az illetékes minisztériumok, a kiskereskedelmi vállalatok, az orthopéd-orvosok, a minőségellenőrök, a divatszakértők és a kereskedelmi újságírók véleményét.

Az így összeállt gazdag anyagot számítógépen dolgozzák fel. A kutatás eredményeit összegező tanulmányokat év végéig készítik el. Választ kapunk tehát: milyen gyermekcipőket is vár a fogyasztó és a kereskedelem az ipartól.

Az ifjúsági turisztikai kölcsönző szolgálat ez évi tervei

Barkácsműhely a II. félévben

Csoportoknak árkedvezmény

Új helyre költöznek, bővítik a választékot és megváltoztatják a hétvégi nyitvatartási időt. Így lehet összefoglalni azokat a változásokat, melyeket ez évben tervez az Ezermester és Úttörőbolt pécsi ifjúsági turisztikai kölcsönző szolgálata.

Az 1978. áprilisában létesült kölcsönzőszolgálat legfontosabb feladata segíteni, erősíteni az ifjúsági turizmust. Ehhez kíván hozzájárulni téli és nyári sporteszközök, kiránduláshoz szükséges felszerelések bérelésének lehetőségével.

A téli hónapokban sílécet, szánkót, síszánkót kölcsönözhetnek a fiatalok. Közülük idén a szovjet gyártmányú, kétszemélyes síszánkó volt a legnépszerűbb, ami kormányozható és fékbetétes. A szánkót is vitték a fiatalok, míg a háromféle méretben rendelkezésre álló síléceknek nem volt nagy keletjük. Ennek egyik legfőbb oka, hogy hozzávaló bakancsot — KOJÁL-hozzájárulás hiányában — nem lehet kölcsönözni. Akiknek pedig van síbakancsuk, többnyire a rendszeresen síelők táborába tartoznak, és sílécet is vásárolnak. Egyik sem olcsó.

A tavaszi, nyári kirándulási, sportolási eszközök iránt lényegesen nagyobb az érdeklődés. A fiatalok többsége túrázni, táborozni szeret, s az ehhez szükséges eszközök bérleti díja lényegesen olcsóbb, mint a téli sportkellékeké. Kétféle sátorból, női, férfi kerékpárokból, bográcsokból, hátizsákokból, egy- és kétszemélyes gumimatracokból nagy a választék. Csoportos kirándulók — télen-nyáron egyaránt — átlag 25 százalékos kölcsönzési árkedvezményben részesülnek.

Agatics Antal, a kölcsönzőszolgálat vezetője elmondta, hogy az év második felében — amikor a jelenlegi Landler utcai 175 négyzetméter alapterületű helyiségből a Lvov-kertvárosi hét helyiségből álló, csaknem ötszáz négyzetméter alapterületű új helyükre költöznek— barkács szolgáltatással is jelentkeznek. Vasipari, faipari gépeket és szerszámokat kölcsönözhetnek majd a pécsi ifjú ezermesterek. Terveik között szerepel egy kulcsmásológépnek a vásárlása, melyet szakember fog kezelni.

A közeljövőben pedig megváltoztatják a hétvégi nyitvatartási rendjüket. A jelenlegi 8-tól 10 óráig tartó szombati nyitvatartással szemben, április 10-től 8-tól 12 óráig kölcsönözhetnek a fiatalok. Nagyobb, szervezett csoportok esetén — akik előre jelzik megrendelésüket és érkezésüket — vasárnap is kinyitnak.

Csúcstorgalom a pécsi áruházakban

Ilyenkor, engedményes vásár idején különösen kedveli a közönség a nagy áruházakat, ahol sokféle árucikket lehet egy helyen megkapni. Nem túlzás, ha azt mondjuk: tegnap nagy türelemre volt szükségük az eladóknak, hogy állni tudják a vevők „ostromát". A Centrum Áruházban mintegy 7 ezren vásároltak, kétszer annyian mint egy átlagos napon. A bevétel másfél millió forint volt. A Mecsek Áruházban a szokásos 11—12 ezerrel szemben 16 ezren vásároltak, egymillió-hatszázezer forintért. A Konzum ruházati osztályán csaknem háromszorosa volt a forgalom a megszokottnak: 8 ezer vevő kétmillió forintot hagyott a kaszszáknál. A cipőosztályon 1600-an találtak ízlésüknek megfelelő lábbelit. A Szliven Áruház 1800 vevője 450 ezer forint értékben vásárolt — ez a forgalom is háromszorosa az átlagosnak.

Valamennyi áruházban ugyanazok a cikkek voltak a slágerek: a férfi-, női-, és gyermekkonfekció áruk, közülük is elsősorban a télikabátok, a cipők, csizmák, pulóverek, férfiingek, a női bőr-, és műbőr táskák, valamint a szövet és jerseyméteráruk.

Bár a sok éves tapasztalat azt mutatja, hogy az első napon a legnagyobb az érdeklődés, most az áruházakból azt az információt kaptuk, hogy a továbbiakban is érdemes lesz érdeklődni, mert a készletek nem fognak kiapadni, sőt lesznek újabb árucikkek is, olyanok, amelyeket az első napon nem tudtak kitenni a pultokra, fogasokra.

Pákolitz-versek az éterben

Fél hét előtt tíz perccel lép be az idős úr a Magyar Írók Könyvesboltjába. Régi pécsi zenebarát. Körülnéz, s halkan megjegyzi:

– Azt hittem, nem férek be.

Erre még várni kell egy kicsit. A tömeg egyelőre az ajtó előtt csoportosul, bent a rádiófelvétel stábja, s a meghívottak kávéznak. A könyvespolcok között kábelek kígyóznak, az egyik sarokban a Mecsek Fúvósötös hangol. A Magyar Rádió Könyvklub című adásának hétfőn este Pákolitz István pécsi költő a vendége. Czigány György műsorvezetővel beszélik meg az utolsó megbeszélendőket, míg a technikusok rendezik a mikrofonok sorát, s a közönség lassan a helyére szállingózik. A fúvósötössel most felvétel készül, közben mások – igaz, halkan – sétafikálnak. Végre Pákolitz István és Czigány György elhelyezkedik kék és piros mikrofonja előtt, a bemondó konferál.

Akadozva indul a beszélgetés, a versek annál beszédesebbek. Csernus Mariann, Újlaky László és Pathó István, mintha magától a költőtől kért volna instrukciókat. Érezni lehet, hogy nemcsak rutinból azonosultak a leírt sorokkal. Különösen azután, hogy Pákolitz István is bemelegszik, és kerek, csattanós történetekkel rajzolja meg versei hátterét. A közönség, a színészek, zenészek és technikusok egyre gyakrabban nevetnek. Már régen elfelejtette mindenki az ágaskodó mikrofonokat. Az őszinte költői nyilatkozatot, a költemények sorát időnként megszakítja, aztán lezárja a zene,

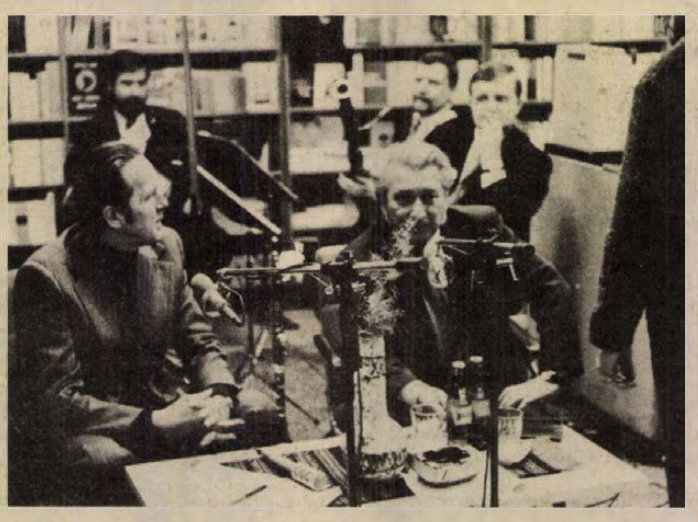

Czigány György Pákolitz Istvánnal beszélget
— Szokolai felv. —

amely bebújik a könyvek közé, végigfut a polcok mentén; Zádor Jenő, Várnai Ferenc és Claude Debussy alkalomhoz illő művei.

Elalszik a lámpa, megkönnyebbült sóhaj. Albert Zsuzsa, a szerkesztő nevetve vonja föl a vállát:

– Hányadik Könyvklub? Nem tudom. A sokadik. A következő Mosdóson lesz, Takáts Gyulával és Tatay Sándorral.

Az asztal mellett, nagy boly közepén Pákolitz István dedikál.

H. J.

Szocialista brigádvezetők tanácskozása

(Folytatás az 1. oldalról)

pek gondozatlanok. Sok problémát okoz a bányamozdonyok javítása a rossz alkatrész-ellátás miatt. Kérte a vállalat vezetőit, hogy mielőbb szerezzenek be új bányamozdonyokat, mert állapotuk termelésakadályozó tényező lesz. A szerszámgépek egy része cserére szorul, a kisgépek beszerzése akadozik. Mivel sok berendezést és anyagot az udvarban tárolnak, kérte, hogy a műhely területét bővítsék. *Dr. Schwarcz József*, a Mecseki Szénbányák Pártbizottságának titkára értékelte a hozzászólásokat, majd vázolta az elkövetkezendő időszak fontosabb feladatait. A tanácskozás végén *Garamvölgyi János* igazgató válaszolt a kérdésekre, javaslatokra.

Eloltották a lángokat

Tizenhárom napi megfeszített küzdelem után hétfőn eloltották a zsanai gázkitörés lángját. A mintegy 40 méter magasra felcsapó lángoszlopok 9 óra 10 perckor aludtak ki a nagyerejű, vízzel és speciális vegyianyaggal kevert légsugaraktól. Öt speciális felkészültségű brigád — együttesen mintegy 40 ember — fegyelmezett, összehangolt munkájának százak teremtették meg a biztonsági feltételeit. A fővároson kívül több megye, illetve város egy-egy tűzoltó osztaga teljesített szolgálatot, részt vett a munkában a honvédség és a rendőrség is.

Az orkánerővel lobogó lángok elaludtak, a gáz azonban jelenleg is 200 atmoszféra nyomással ömlik a kútból, s ezt a szél a vártnál nagyobb körzetben teríti szét. Rendkívüli biztonsági intézkedéseket léptettek életbe: biztonsági sáv mögé terelik a forgalmat, s közben állandóan mérik a levegő gáztelítettségét.

Milliárdok kutatásra, fejlesztésre

Lesz-e holnap energiánk?

Tervezés hosszú időre, előrelátóan

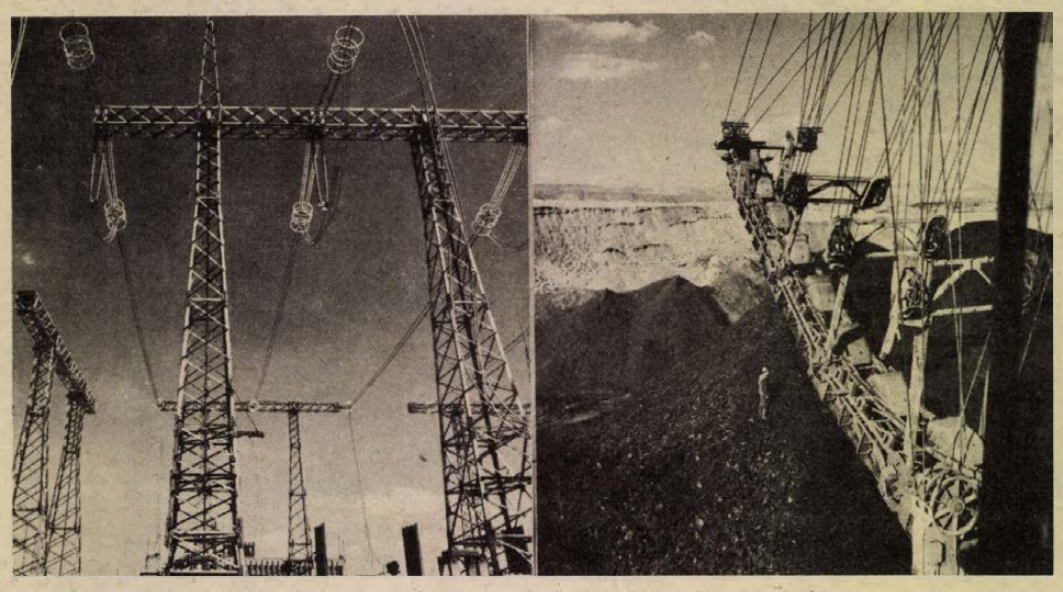

1. Ezen a távvezetéken háromnegyed millió volt feszültséggel áramlik a villamos energia Vinnyicától Albertirsa felé
2. A Gagarin hőerőművet ellátó visontai külfejtéses lignitbánya egy részlete

A jövő nagyrészt az atomerőműveké

Szónoki kérdésként hangzik, ám a válasz megalapozottságától milliók sorsa függ. Az 1977-ben tartott X. energiai világkonferencia — Isztambul volt a helyszíne — meglehetősen zord képet festett az energiaforrások hasznosításának jövőjéről, hacsak... Hacsak nem sikerül ésszerűbb korlátok közé terelni mindazt, amire összefoglalóan azt mondják, energiakérdés. S erre, tervgazdálkodásuk szilárd keretein belül, a szocialista országoknak igazán jók a lehetőségei.

Például a vízijácint

Gazdag hírcsokor tanúskodik naponta arról, a világ minden táján keresik — egyre nagyobb tudományos apparátussal és anyagi ráfordításokkal — az új energiaforrásokat, a célszerűbb energiafelhasználást lehetővé tevő megoldásokat. Hír: a következő másfél évtizedben a KGST-országokban száznál több — különböző kapacitású — atomerőművi áramtermelő blokkot, blokkcsoportot helyeznek üzembe. Hír: egymillió méter kutató-feltáró fúrást végeznek szénhidrogének után hazánkban az ötödik ötéves tervben. Hír: az Egyesült Államok legnagyobb energiacégeinek egyike, az United Gas több mint 13 millió dollárt költ azokra a biztató eredményű kutatásokra, amelyek célja vízijácint telepek termelte metángáz hasznosítása. Szélmotorok, napelemek, ár-apály erőmű.

Találomra és önkényesen választott példáink érzékeltetik: az energia valójában az emberiség fejlődésének, létezésének kulcskérdése, hiszen híjával egyik percről a másikra megbénulna az élet. A teendő súlya magyarázza: hatalmas összegeket adnak mindenütt az állami költségvetésekből az energiaiparnak kutatásokra, fejlesztésekre.

Futás, hosszú távon

Nagy étvággyal ül minden fogyasztó ahhoz az asztalhoz, amelyre menüként a különféle energiahordozókat, energiákat találják. Távaly 4650 új traktor került a mezőgazdasági üzemekbe; másfél évtized alatt megháromszorozódott az egy ipartelepre jutó hajtóerő; a benzin felhasználása egy évtized alatt — 1971. és 1980. között — megháromszorozódik, azaz 800 ezer tonnáról 2,5 millió tonnára nő. Gépeink, eszközeink hajtóanyagagot kívánnak, s mert eddig nem volt különösebb fennakadás abban — szemben a más országoknál tapasztalhatóakkal —, hogy meg is kapják ezt az egyre többet, nem csináltunk nagy gondot abból, mi, miként lesz holnap, holnapután.

Pontosan az energiaellátás jellegéből következően azonban, ha valahol, akkor itt kell hosszú időre, s előrelátóan tervezni. Egy-egy jelentősebb energiaellátási beruházás kivitelezésének munkái hat-nyolc esztendőre terjednek. S a költségek! A 750 kilovoltos távvezeték, mely az ukrajnai Vinnyicát és Albertirsát köti össze — pontosabban újabb, s egyben legerősebb szállal a szocialista országok energiarendszerét —, csak a magyar területen levő szakaszának építése 4,6 milliárd forintba kerül. Az ország legnagyobb kőolajfinomítójának bővítése — évi 5,5 millió tonnás feldolgozókapacitással — 6,6 milliárd forintot emésztett fel. S ez csak a lista eleje. Hosszú távú futás zajlik itt fejlesztés és igények között, s utóbbiakkal a lépéstartás mind nagyobb kiadásokat követel.

Törpék meg óriások

Fő irányt jelölő meghatározás az, amit az MSZMP XI. kongresszusán elfogadott programnyilatkozatban így olvashatunk: „Az ország energiatermelésében jelentős szerepe lesz az atomerőműveknek. A hazai szén- és lignitbázison új nagykapacitású erőműveket létesítünk." Óriások az energiaellátásban: távlati prognózisok szerint az ezredfordulón az erőművek termelésének felét atomerőművek szolgáltatják a világon. Hazai előrejelzések szerint négy-ötezer megawatt — öt-hat Gagarin Hőerőmű! — atomerőművi kapacitás épülhet meg 1990-ig. S lássunk most törpéket. Egy évben 60 ezer tonna fűtőolaj megtakarítását teszi lehetővé, ha egy százalékkal csökken az erőművekben a villamos áram előállításához felhasznált tüzelőanyag; a lakosság zavartalan ellátása megköveteli, hogy tízezer kilométer hosszúságú közép- és kisfeszültségű elosztóhálózat rekonstrukcióját hajtsák végre egyetlen középtávú tervidőszakban.

Tények, adatok, tervek végeérhetetlen sorban; nincs megállás, ahogy a cselekvésben sem lehet, mert abban a pillanatban aritmiás zavarok mutatkoznának a termelőágazatokban, a lakossági energiafelhasználásban. Itt jelentősége van minden apró mozzanatnak, lépésnek vagy megtorpanásnak. A nyolcvanas évek elején már a lakások háromnegyedében égetnek majd gázt; gázüzemekről, palackozókról éppúgy idejében kell gondoskodnunk e cél elérése érdekében, mint a megfelelő szállító járművekről, cseretelepekről. Csipetnyi abból, amit az energiaellátás feltételrendszerének neveznek a szakemberek. S ha tetszik, ha nem, ezeknek a feltételeknek a megteremtésére a népgazdaságnak egyre nagyobb összegeket kell kiadnia; az energetikai beruházások aránya fokozatosan növekszik az összes ipari befektetésen belül. S ennek ellenére, pontosabban, ezzel párhuzamosan, növekszik az import jelentősége is; energiaigényeinknek több mint a felét ezen az úton elégítjük ki, döntő mértékben szovjet forrásokból.

Növekedés, ésszerű korlátokkal

Manapság ritkaságnak számít az energiaellátás olyan zavartalansága, melyet hazánkban élvezhetünk. Ám ennek tudatában sem feledhetjük, hogy némely tekintetben eléggé hátul állunk a sorban. A Német Demokratikus Köztársaságban pl. kétszer akkora az egy fizikai foglalkoztatottra számított villamosenergia-felhasználás az iparban, mint nálunk — ami a termelési szerkezetnek éppúgy következménye, mint a gépesítettség színvonalának —, s hogy az egy lakosra vetített villamosenergia-fogyasztásnak azt a mennyiségét, amit Csehszlovákia 1970-ben mutathatott fel, mi 1980-ban érjük el.

Vannak tehát adósságaink — mert a hatékonyabb termelőmunka elválaszthatatlan az energiafelhasználás emelkedésétől —, de igyekezetünk csak akkor célszerű, ha ésszerű korlátok között zajlik. Minden tekintetben megfelelő fedezetet kell teremtenünk a növekvő energiaigények kielégítéséhez, exportálható árukban, beépíthető eszközökben, infrastruktúrában. Ezért kellemes és kellemetlen lépések együtt járnak; például háromszorosára bővítik a kőolajipar tárolótereit, hogy zavartalanul kiegyenlíthetőek legyenek az értékesítésben a szezonális ingadozások, de ugyanakkor rendelkezések szabályozzák az évente forgalomba hozható olajkályhák mennyiségét. A többségi érdeknek itt igazán elsőbbsége van a kisebbségi érdekkel szemben, ezért kapcsolódik a haladás és korlátozás szorosan egymáshoz. Ezért, azért tehát, hogy ne egyszerűen csak legyen, hanem az indokolt mennyiségben, összetételben, helyen legyen holnap energiánk.

Mészáros Ottó

Elmozdulni a mélypontról

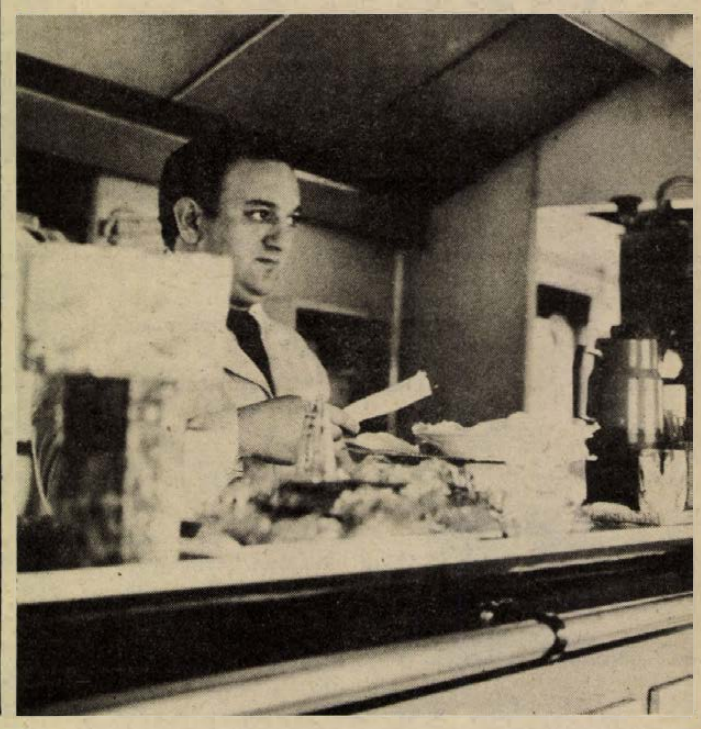

Utasellátás vagy -kihasználás?

Súlycsonkításért, árdrágításért még borravaló is

A változások éve lesz az idei, ígérik a vezetők

1

A büfé előtt hosszú sor. Legalább tizenöten várakoznak. Türelmesen. Pécsig van idő. Amikor én következem, egy kávét és egy üdítőt kérek. Citromlét, más úgysincs. A büfés készségesen felkap egy üvegpoharat, amit belemárt a pulton levő kis lavórba, majd beleönti az italt. Kegyetlenül habzik. A szaga valahogy...

– *Ne haragudjon, ez a citromlé romlott.*

– Ugyan kérem, ez csak az ultrás víztől van!

– *Legyen szíves akkor egy másikat adni, műanyag pohárban, kifizetem az ötven fillért...*

– Jaj de kényes a kisaszszony! A kávé ellen remélem nincs kifogása!

Az ellen valóban nincs, viszont a számolás... 11,80-at már leszurkoltam az imént, s most, amikor adom a forintost a pohárért és várom vissza az ötven fillért, a büfés úr csak ennyit mond:

– Nem tudok visszaadni, menjen el a pulttól, ne tartsa fel a sort!

– *Majd kivárom, hiszen a 11,80-ból is visszajár.*

Értetlenül néz rám.

– *Többet számolt...*

Ekkor dühbe gurul és elém vág egy kétforintost.

– Vigye innét a pénzét!

2

Jön a mozgóbüfés, kávét kínál mézes-mázosan:

– Tölthetem tele, kezitcsókolom? És felém mutat egy kis poharat, aminek az alján lötyög valami.

– *Természetesen* – felelem én, a gyanútlan utas.

– Kilenc nyolcvan.

– *Mennyi?*

De hát ilyenkor már mégsem önteti vissza az ember, inkább fizet. Aztán megtudja, hogy ő nem akármilyen duplát ivott ám! Dupla-duplát. A többi útitárs felvilágosítja, hozzátéve, hogy velük már eljátszották ezt a trükköt.

A büfé falán étlap. Sok illúzióm már nincs, így megkérdezem: mit tudnak elkészíteni a felsorolt ételek közül?

– Semmit, nincs gázunk.

– *Mióta?*

– Tegnap este felrobbant.

Kezd érdekes lenni a dolog, a részletek felől kérdezősködöm. Ekkor a büfések gyanút fognak: netán ellenőr jött? Védekező állásba helyezkednek:

– Az az igazság, hogy már hatodik napja elromlott a készülék, és mi nem értünk a szereléshez...

Ez Pest felé menet történt. Este a színjáték megismétlődik a hazafelé tartó Mecseken azzal a különbséggel, hogy mások a büfések, és csak négy napja nincs gázuk...

Nem is tudom megmondani, mikor lehetett utoljára ezen a vonalon legalább egy rántottát kapni – ám a szakács mindig utazik. Segédkezik a sörosztásban. Mert forgalom az így is van!

Sőt! Akkora, hogy a tolongás közben félni kell, hogy kiégetik az ember ruháját cigarettával. Az egyébként *nem dohányzó* büfében.

3

Mint azt Budapesten az Utasellátó Vállalat Mozgószolgálata vezetőitől, Akantisz Tibor igazgatótól és Rajos János igazgatóhelyettestől megtudom, a vonatbüfék panaszkönyvei ritkán telnek be. Ez azonban korántsem a vendégek elégedettségének bizonyítéka. Tudják jól, a zakatoló járművön még ülve is nehéz írni, nemhogy állva. S mire az utas hazaér, inkább elfelejteni igyekszik sérelmeit, mintsem felidézni. Tehát nem tesz panaszt. Vagy csak elvétve. A csaló büfések általában az ellenőrzések alkalmával buknak le. Az ellenőrök száma azonban meghökkentően kevés: mindössze hárman vannak, s 580 azoknak a száma, akiket ellenőrizniök kellene...

Így nem csoda, hogy sokan meggazdagodtak az utasok szégyentelen kihasználásából. A mozgószolgálat vezetői egy-egy dolgozójuk jövedelmét minimum havi 12 000 forintra becsülik. Mert a büféseknek nemcsak alapfizetésük van, százalékuk a forgalom után, „külön öndíjazásuk" a súlycsonkításokból és árdrágításokból, hanem még *borravalót is adunk nekik.*

Akik vonatokon dolgoznak – a szakács kivételével – igen ritkán rendelkeznek vendéglátóipari szakképzettséggel. Mindössze 30 százalékuknak van úgynevezett minimum tanfolyama. Viszont dolgozik az utazószolgálatban volt marós, esztergályos, öntő, kórházi gondnok, sőt jogász is.

– Csak azt teheti meg a beosztott, amit a főnöke megenged. Ezért a vezetőknél az egyes állomásokon máris megkezdtük a cseréket – mondja az igazgató. – A Keletiben a hét fős állományból csak ketten maradtak. A Déliben – ami önöket közelebbről érinti – a hajózástól hoztunk egy olyan embert, aki ott jól megállta a helyét, így hamarosan a Pécs–Budapest vonalon is javulás várható.

Helyettese hozzáteszi:

– Áprilistól lép életbe az új felelősségi és érdekeltségi rendszer, ami azt jelenti, hogy a három fős brigádok állandóan azonos összetételűek lesznek, tehát mindenért közösen kell vállalniuk a felelősséget. Ha megkárosítják az utasokat, együtt fognak távozni.

Arra a kérdésre, hogy miért utazik a szakács akkor is, ha már eleve tudja: úgysem fog főzni, mert nem működik a gázkészülék, ki gondolná, hogy olyan egyszerű a magyarázat, mint Akantisz Tibor válasza:

– A szakács az állomáson üzemelő étterem forgalma után részesül jutalékban, tehát ha főz a vonaton, azzal a jövedelme semmit sem növekszik...

– A legmesszebbmenőkig egyetértünk azzal, hogy az említettekhez hasonló eseteknek nem szabad előfordulniok. Szorgalmaznunk kell az ételkínálat bővítését, s az új érdekeltségi rendszerben a szakácsot felelősségre tudjuk vonni, ha nem teljesíti feladatát – ígéri Akantisz Tibor.

Mindez úgy tűnhet, az „illetékes" mentegetőzése – hiszen a vezetők maguk is tudják, hogy mélypontra jutott ez a szolgáltatás, s valahogy vissza kell nyerni a közönség bizalmát. Ebben az esetben azonban másról van szó: Akantisz Tibor 1978 decembere óta igazgatója, Rajos János ugyanettől az időponttól kezdve helyettes igazgatója az Utasellátó Vállalat Mozgószolgálatának – tehát több évre szóló tervük megvalósításának kezdetén tartanak.

Az ötvenes években importált – s azóta nagyrészt leszerelt – étkezőkocsik visszaállítását nem ígérik. Azt azonban igen, hogy a büfékben minden igényt kielégítő kiszolgálást fog kapni a vendég. Hogy mikor? Szerintük az év végére az utasok tapasztalhatják már a kedvező változásokat.

Tófalvi Éva

HÍREK

1979. FEBRUAR
6
KEDD

Szeretettel köszöntjük névnapjuk alkalmából
DOROTTYA
nevű
kedves olvasóinkat

A Nap kél 7.05 — nyugszik 16.52 órakor. A Hold kél 12.20 — nyugszik 2.37 órakor.

A közélet hírei

Gonda György államtitkárnak, az Országos Környezet- és Természetvédelmi Hivatal elnökének meghívására január 31. és február 4. között hazánkban tartózkodott V. Prokugyin, a KGST titkárság tudományos műszaki együttműködési osztályának vezetője. Megbeszéléseket folytatott a KGST környezetvédelmi programjával kapcsolatos magyar tevékenységről és találkozott a közreműködő intézmények képviselőivel. Fogadta Pál Lénárd, az Országos Műszaki Fejlesztési Bizottság elnöke is.

✻

A Magyar Kommunista Ifjúsági Szövetség delegációja héttőn hazaérkezett a Német Szövetségi Köztársaságból. A küldöttség, amelyet Barabás János, a KISZ KB titkára vezetett, részt vett a Demokratikus Ifjúsági Világszövetség végrehajtó bizottságának dortmundi ülésén.

✻

Ficsor Mihálynak, a Szerzői Jogvédő Hivatal főigazgatójának vezetésével magyar küldöttség utazott a Berni Unió végrehajtó bizottságának február 5. és 9. között tartandó rendkívüli ülésére. Az 1886-ban született nemzetközi szerzői jogi egyezmény aláírói vállalták, hogy az egymás közötti műalkotások forgalmában ugyanazt a szerzői jogi védelmet garantálják, mint saját országaikban. A mostani ülésen megvizsgálják, hogy az Egyesült Államok csatlakozhat-e az unióhoz.

Ma este

SZÍNHÁZ

Nemzeti Színház: Don Giovanni (este 7 órakor) Erkel-bérlet

MOZI

Petőfi: Ragadozó madarak (2, 4) A nő illata (6, 8)
Kossuth: A fej nélküli lovas (f10, hn12) Az oroszlán ugrani készül (2, 4) Ragadozó madarak (6, 8)
Tanárképző Főiskola: A kincses sziget (5) A ménesgazda (f8 órakor) **Fekete Gyémánt:** A farmer felesége (6) **Jószerencsét:** Sherlock Holmes legkedvesebb bátyjának kalandja (4, 6) **Rákóczi:** A magas szőke férfi visszatér (5, 7) **Május 1.:** Pillangó (f5) **Bóly:** Megtalálták a 7. századot (7) **Harkány:** Két dioptriás távolbalátás (7) **Komló, Május 1.:** Válás olasz módra (f5, f7) **Komló, Zrínyi:** Akció az elnök ellen (4, 6, 8) **Mohács:** Apacsok (6) Szót kérek (8) **Pécsvárad:** Tecumseh (7) **Sásd:** A nagy balhé (7) **Sellye:** Zsarutörténet (7) **Siklós:** Duroc, a katona (7) **Szigetvár:** A szegények kapitánya (6) Hurrá, nyaralunk (8)

időjárás

Várható időjárás kedd estig: túlnyomóan borult, párás, néhány helyen ködös idő. Sokfelé eső, záporeső, északon helyenként havazás. Időnként megélénkülő, helyenként átmenetileg megerősödő, általában délkeleti, déli szél. Várható legalacsonyabb éjszakai hőmérséklet: 0, plusz 5, legmagasabb nappali hőmérséklet kedden: 2—7 fok között.

Távolabbi kilátások péntek reggelig: tovább tart az évszakhoz képest enyhe idő. Eleinte erősen felhős, sokfelé kisebb esővel. Később a felhőzet felszakadozik és a hajnali órákban köd kialakulása várható. Legalacsonyabb hajnali hőmérséklet: mínusz 2, plusz 3 fok között, legmagasabb nappali hőmérséklet plusz 3—8 fok között. Jelentős mennyiségű (legalább 5 mm) csapadék az ország területének 40 százalékán várható.

Két új üzem

Határidőre, a tervezett költségkeret túllépése nélkül befejeződött a Budapesti Finomkötöttárugyár debreceni és mátészalkai beruházása. A gyár debreceni üzemének hétfőn megtartott avató ünnepségén, Hajdú-Bihar megye párt- és állami vezetőivel együtt, részt vett Keserű Jánosné könnyűipari miniszter is. A mátészalkait kedden ugyancsak Keserű Jánosné adja át rendeltetésének.

A beruházás kivitelezésének megkezdésével egyidejűleg megszervezték az új üzemek leendő dolgozóinak képzését is. Ez lehetővé tette, hogy már 1976-ban egyre több ideiglenesen felállított gépen megkezdődjön a termelés. Debrecenben például az elmúlt évben már 1200-an dolgoztak, s másfél millió síkkötött, továbbá 200 000 jersey típusú körkötött ruházati cikket készítettek.

◆

— **Halálozás.** Életének 87. évében elhunyt Haynal Imre Kossuth-díjas akadémikus, az endokrinológia és kardiológia nemzetközi hírű kutatója. Temetéséről később intézkednek. Magyar Tudományos Akadémia.

— **Bemutatkozik a Debreceni Állatkert.** Szerdán — 7-én — délután 4 órai kezdettel Bay Pál, a Debreceni Állatkert igazgatója tart dia-képekkel egybekötött előadást intézményéről a pécsi állatkert oktatótermében. Minden érdeklődőt szeretettel várnak a rendezők.

— **Tagfelvétel.** A Liszt Ferenc Társaság pécsi csoportja bővíteni kívánja taglétszámát. A zenekedvelők, érdeklődők az Állami Zeneiskolában kérhetnek felvételi lapokat.

— **Új fénysorompók.** Nyolc fénysorompó üzembe helyezését tervezi ez évben Baranyában a MÁV Pécsi Igazgatósága. A nyolcmillió forint értékű berendezések közül három a Középrigóc—Beremend, kettő—kettő a Szentlőrinc—Sellye illetve a Pécs—Bátaszék, egy pedig a Pécs—Mohács közötti vasúti szakaszon segíti majd a biztonságosabb közlekedést. A nyolc fénysorompó közül hármat még az első félévben üzembe helyeznek.

— **Bővítik és felújítják** a szentlőrinci takarékszövetkezeti épületet a helyi költségvetési üzem dolgozói. Az egymillió forint értékű munkát a közeljövőben megkezdik.



Az Irodagépipari és Finommechanikai Vállalat Vásárosnaményi írógépgyárában évente ötvenhétezer félkész írógépet készítenek. Az új gyár belépésével megoldottnak tekinthető Vásárosnamény és környékének női munkaerő foglalkoztatottsága. A képen: ellenőrzik a félkész írógépeket

A tavasz első madárhírnöke

A tavasz legkorábbi madárhírnöke, az odú-, más néven kékgalamb megjelent a Gyürűfű melletti dinnyeberki erdőben: január 28-tól mély hangon, hosszan búg alkonyatkor a faodúban levő tanyáján. Itt két párat figyelnek meg több éve. A kékgalamb Afrikában telel. Feltűnésük a tavaszi madár-visszavándorlás kezdetét jelzi. Számuk nagyon csekély Baranyában is, régóta szigorú védelemben részesülnek.

◆

— **Tűzvédelmi vetélkedő.** A Baranya megyei Tanács kereskedelmi osztályának felügyelete alá tartozó vállalatok, kereskedelmi egységek dolgozói „Tűzvédelmi munkaverseny" vetélkedőit követően ma tartják 10 csapat részvételével a megyei döntőt. A vetélkedőt ma, kedden 9 órakor kezdik Pécsett, a KPVDSZ művelődési házban, a József utcában.

— **Jogi tanácsadás.** A HNF Budai I. Körzeti Bizottsága február 7-én 17 órakor Pécs, Kossuth L. u. 81. sz. alatti pártalapszervezet helyiségében jogi tanácsadást tart dr. Sólymos Sára részvételével.

— **A Pécsi Városi Könyvtár** meszesi fiókkönyvtára (József Attila Művelődési Ház, Korvin Ottó u. 20.) tatarozás miatt 1979. február 6—14-ig zárva tart.

— **Gyorsan emelkedik** a talajvíz szintje Sellyén. Február elején három nap alatt hat centis emelkedést mértek az országos mérőrendszerbe tartozó sellyei kútban. Jelenleg 3 méter 22 centi mélyen kezdődik a talajvíz, ha eléri a 3 méteres mélységet, akkor megjelennek a felszíni, már károkat okozó belvizek.

— **Gyorstisztító szalon.** Másfél millió forintos beruházással gyorstisztító szalont létesít Sásdon a helyi Költségvetési Üzem. A községben eddig csak felvevőhely működött. Május 1-én megnyílik a gyorstisztító szalon is, melynek gépi berendezését a Patyolat Vállalat biztosítja.

Szakma Ifjú Mestere

Három pécsi fodrászüzletben, illetve kozmetikai szalonban rendezte meg február 4-én a Baranya megyei Fodrászipari Szövetkezet ifjú dolgozóinak a Szakma ifjú mestere vizsgát. Ezen a részt vevő 70 fiatal szövetkezetpolitikai ismeretekből, KISZ-szel kapcsolatos kérdésekből és szakmai elméleti tudásból adott számot, a gyakorlati vizsgán pedig frizurákat készítettek, kozmetikából vizsgáztak. A gyakorlati bemutató érdekessége, hogy mindenkinek a fantáziájára bízták, milyen frizurát alkot. A zsüri egészen újszerű megoldásokkal is találkozott, amelyek a fiatalok vállalkozó kedvét bizonyítják. A Szakma ifjú mestere vizsga értékelését később tartják, az éves tervteljesítés és a KISZ-munkában való részvétel figyelembevételével.

04—05—07

Szabálytalanul kanyarodott személygépkocsijával február 4-én délután fél háromkor Rácvároson Vajda József 36 éves pécsi lakos, és összeütközött a Bán István 30 éves pécsi lakos által vezetett személygépkocsival. A baleset következtében Vajda János 79 éves pécsi lakos könnyű sérülést szenvedett. Az anyagi kár 30 ezer forint. A rendőrség megindította a vizsgálatot.

Előadások, kiállítás, rendezvény

Ma éjjel megnősülök. A komlói Zrínyi Művelődési Házban a Mini Vígszínpad két előadásban mutatta be tegnap a zenés vígjátékot.

✻

Jazz-klub. A pécsi Ifjúsági Házban február 6-án 19.00 órakor ad hangversenyt Pege Aladár és együttese.

✻

Makói festőművész, Dégi László kiállítása február 7-én, szerdán este hat órakor nyílik Pécsett, az Építők Munkás Szálló klubkönyvtárában, a Szántó Kovács János utca 1-ben.

✻

Idei első közgyűlését tartotta tegnap Pécsett a KÓTA megyei szervezete. A közgyűlésen beszámoltak az eddig végzett munkáról és megvitatták az ez évi feladatokat.

✻

„. . . és három szabályért meghalok" címmel Horineczky Erika és Katona János, a Pécsi Nemzeti Színház művészei első önálló előadói estjüket tartják Budapesten, az Egyetemi Színpadon. Az előadás időpontja február 26-a.

◆

— **Távoktatás.** Hétfőn megérkeztek a Pécsi Tanárképző Főiskolára a Felsőoktatási Pedagógiai Kutatóközpontból azok az oktatási segédanyagok, amelyek felhasználásával a főiskolán működő Távoktatási és Módszertani Kabinet hétszáz levelezős hallgató otthoni tanulását könnyíti meg ebben a félévben.

A RÁDIÓ ÉS TELEVÍZIÓ MŰSORÁBÓL

RÁDIÓ

KOSSUTH RÁDIÓ

8.27: Szociológiai figyelő. 8.57: Operettrészletek. 9.44: Miért szalad a kis patak? 10.05: MR 10—14. 10.35: Népi zene. 11.00: Rosanna Carteri és Tito Gobbi énekel. 11.39: Az élet komédiásai. Jókai regénye, XVI. 12.35: Törvénykönyv. 12.50: Hangverseny. Kodály-művek. 13.55: Táncdalok. 14.40: Láng és hamu. 15.10: Ifjúsági dalok. 15.28: Nyitnikék. 16.05: Nótacsokor. 17.07: Mozgásterek. Riport 17.32: Romantikus kórusművek. 17.45: A Szabó-család. 18.15: Hol volt, hol nem volt . . . 19.15: Beszámoló a jégkorong bajnokság utolsó előtti fordulójáról. 19.25: Hallgassuk együtt! 20.10: A külpolitikai rovat műsora. 20.40: Legény búcsú. 21.03: Irószobám. Képes Géza vallomása. 22.20: Tíz perc külpolitika. 22.30: A Magyar Néphadsereg rézfúvós együttese játszik. 22.45: Meditáció. 22.55: Az Alban Berg vonósnégyes hangversenye az 1978. évi salzburgi ünnepi játékokon. 0.10: Dzsesszfelvételekből.

PETŐFI RÁDIÓ

8.05: Németh János cimbalmozik. 8.20: Tíz perc külpolitika. 8.33: Társalgó. 10.33: Zenedélelőtt. 13.26: Éneklő ifjúság. 14.00: Kettőtől hatig . . . 18.00: Tip-top parádé. 18.33: Duna menti országok ötödik népzenei fesztiválja Újvidéken. 19.30: Csak fiataloknak! 20.33: Penelopé férje. John Erskine regénye folytatásokban. 21.03: Álmos vezértől Szent Margitig. Könyvismertetés. 21.13: Magyar operaénekesek. 22.03: A tegnap slágereiből. 22.40: Históriás énekek és táncmuzsika a XVI—XVII. századból. 23.15: Zenés játékokból.

HARMADIK MŰSOR

8.08: Operarészletek. 9.00: Iskolarádió. 9.30: Elisabeth Schwarzkopf és Dietrich Fischer-Dieskau énekel. 11.05: Válaszolunk hallgatóinknak — még egyszer. 11.20: Új lemezeinkből. 12.14: Operarészletek. Mignon. 13.07: Egy pohár tej. Elbeszélés. 13.26: Dzsesszfelvételekből. 13.55: Zenekari muzsika. 15.42: Romantikus kamaramuzsika. 16.49: Labirintus. 17.04: Magyar zeneszerzők. 17.47: Harminc perc alatt a Föld körül. 18.17: Mindenki zeneiskolája. 19.05: Iskolarádió. 19.35: Egy ember élete. Epizódok Kassák Lajos regényéből. III. 20.12: Hanglemezfelvételek felsőfokon. 21.12: Láttuk, hallottuk. 21.37: Rudolf Dasek gitározik. 22.03: Chopin-művek. 22.27: Napjaink zenéje.

PÉCSI RÁDIÓ

17.00: Hírek. 17.05: Zenés kívánságok. 17.30: A Mecseki Szénbányák jövője. Laky Rudolf riportja. 17.45: Testvérszerkesztőségeink műsorából. Jugoszláv és német könnyűzene. 18.00: Dél-dunántúli híradó. 18.15: Zenés percek. 18.30: Szerb-horvát nyelvű műsor. A nap eseményei. — A fiatalok hullámhosszán. Szerkeszti: Frankovics György. 19.00: Német nyelvű műsor. Hírek, tudósítások. — Asszonyok között a bólyi szőnyegszövődében. Riport. — Kívánsághangverseny. 19.30: Műsorzárás.

MAGYAR TV

8.59: Tévétorna (ism., sz.). 9.05: Iskolatévé. Deltácska. 9.30: Melyiket az ötezerből? A borász. 9.45: Francia nyelv (középisk. II. oszt.). 10.05: Szó-ra-ka-té-nusz. Majd megnövök én (szófejlesztés, sz., ált. isk. 2. oszt.). 15.50: Iskolatévé. Deltácska (ism.). 16.15: Szó-ra-ka-té-nusz (ism., sz.). 16.33: Hírek. 16.40: Bach: d-moll kettősverseny. Csehszlovák komolyzenei film (ism., sz.). 17.00: Kalocsai vagy szegedi? 17.30: Mindenki iskolája. 9. Fizika. Elektromos alapjelenségek. 18.00: Reklámműsor. 18.05: 7. Matematika. Arány és arányosság. 18.40: Volga menti gondolatok. A Horizont szerkesztőség műsora (sz.). 19.05: Reklám. 19.10: Esti mese. 19.20: Tévétorna (sz.). 10.30: Tv-híradó. 20.00: Az Onedin család. XV/6.: A mentés (sz.). 20.50: Tisztelendők. IV/2.: A kolostor (sz.). 21.20: Művészeti magazin (sz.). 22.10: Tv-híradó 3. 22.20: Tv-tükör. Dr. Szecskó Tamás jegyzete.

MÁSODIK MŰSOR

20.00: Három jelenet Ingmar Bergmannal. Finn riportfilm-sorozat. III/1. Gyermekkor és indulás. 20.25: Zene a B stúdióból. Zenés film (sz.). 20.55: Tv-híradó 2. 21.15: Sakkmatt. 21.35: Reklám. 21.40: Címe ismeretlen. Magyarul beszélő francia film.

JUGOSZLÁV TV

17.10: Magyar nyelvű tv-napló. 17.45: A törpéknek fogalmuk sincs — gyermekműsor. 18.15: Olvasmány. 18.45: Népi muzsika. 19.15: Rajzfilm. 20.00: Témák: Beograd-Bar. 21.00: Rajzfilm. 21.15: A film klasszikusai ciklus — Humphrey Bogart: A tanúnak meg kell halnia — amerikai játékfilm.

MÁSODIK MŰSOR

17.30: Edzés — dokumentumfilm. 18.45: A JKSZ 60 éve. 19.00: Katasztrófák. 20.00: Maurice Felvic: Annamáriáról és más dolgokról. — Tv-dráma. 21.15: Huszonnégy óra. 21.35: Tudományos műsor. 22.20: Rock-hangverseny. 22.50: Filmfesztivál krónika.

Kórházi felvételes ügyeletek

Mindennapos felvételi ügyeletek gyermek belbetegek részére Pécs város: POTE Gyermekklinika, Szigetvár város és járás, a pécsi és a volt selyei járás: Megyei Gyermekkórház. Gyermeksebészeti, gyermekfülészeti betegek, égett és forrázott gyermekek részére páratlan napokon: POTE Gyermekklinika, páros napokon: Megyei Gyermekkórház, Pécs és a megye egész területéről.

Felnőtt belgyógyászat: Megyei Kórház fertőző osztály. Sebészet: Pécsbányatelepi Kórház. Baleseti sebészet: II. sz. klinikai tömb. Égési sérülések: Honvéd Kórház. Koponya- és agysérülések: Idegsebészet. Felnőtt fül-, orr-, gégészet: POTE Fül-, Orr-, Gégeklinika.

SOS-ÉLET telefonszolgálat hívószáma 12-390, este 7-től reggel 7 óráig.

ÉJSZAKAI UGYELETES GYÓGYSZERTÁRAK

I. kerület Pécs-Vasas II., Bethlen G. u. 8. sz. 10/52. sz. gyógyszertár, Pécs-Meszes, Szeptember 6. tér 1. 10/3. sz. gyógyszertár, II. ker. Pécs, Kossuth u. 81. 10/8. sz. gyógyszertár, Pécs, Munkácsy M. u. 4. sz. 10/9. sz. gyógyszertár, III. ker. Pécs, Veress E. u. 2. sz. 10/7. sz. gyógyszertár.

◆

Összevont gyermekorvosi rendelés

Összevont orvosi rendelés a gyermeklakosság részére: 1979. február 7-én, szerdán délután a gyermeklakosság orvosainak továbbképzése miatt — a sürgős ellátást igénylő betegek részére — összevont rendelés lesz délután 14.00—17.00 óráig: Gábor Á. u. 15. (Tel.: 11-752), Zsolnay V. u. 45. (Tel.: 13-724), Munkácsy M. u. 19. (Tel.: 13-833/75), Krisztina tér (Tel.: 15-708), dr. Veress E. u. (Tel.: 15-833/m.), Rókus u. (Tel.: 10-742).

17.00—19.00 óráig pedig a Munkácsy M. u. 19., Krisztina tér és a dr. Veress E. u. 2. sz. alatti rendelőkben.

A délelőtti rendelések a szokásos helyen és időben változatlanok.

◆

— **A Statisztikai Kiadó Vállalat** új kiadványai: A társadalmi mobilitás Magyarországon és Lengyelországban. Az 1972. és 1973. évi adatfelvétel összehasonlító elemzése — Háztartási statisztika 1977 — Belkereskedelmi és idegenforgalmi adatok 1978. I—III. negyedév — Beruházási-építőipari adatok, 1978.

Jerzy Edigey
Mister Macareck üzletei

28.

MacAreck mister mosolygott, valamit felírt egy lapra és odahívott egy hajóinast, akinek megparancsolta, hogy vigye azonnal a távíró-klubba. A hölgyek kérésére az egész társaság témát változtatott. Közölték cz urakkal, hogy többet ne beszéljenek az üzletről. A csodálatos zöld talizmán tulajdonosa Párizsról csevegett, a nagy divatáruházakról, és az általuk külföldön szervezett ruhabemutatókról. Egy-egy modellt még fel is vázolt a kíváncsi hölgyeknek.

A másnap megjelenő hajó bulettin érdekes hírt közölt. Angliában kirobbant a szénbányászok sztrájkja. Amint az United Press közölte, a sztrájk hosszúnak ígérkezik és nagyon nehéz lesz a bányatulajdonosok és a munkások közötti megegyezést elérni. A New York-i tőzsdén ugyanakkor a „Szénbányászati Tröszt" részvényei magasra szöktek.

— Hát lehet nem hinni a talizmánnak? — nevetett MacAreck úr megmutatva a legújabb híreket Dufay úrnak.

Az egyik délután, amikor a hölgyek magukra hagyták a férfiakat, valaki azt javasolta, hogy kártyázzanak. Nagyon ártatlanul kezdődött — dollárban játszottak. De egy félóra múlva már megjelentek az 50 és 100 dolláros bankjegyek is az asztalon. Mister Wheeler nyugodtan licitált, de csak biztosra ment. Dufay úr inkább csak szórakozott a kártyalapokkal, MacAreck úr szinte kő-arccal ült, melyen semmiféle érzés nem tükröződött. A licitálás könyörtelen volt. Ellenfeleiből ki tudta kényszeríteni az utolsó kockázatos összeget is. Két fiatalember, James Brown és Carter Pierce egyre nagyobb összeggel hazardírozott. A játék egyre veszedelmesebbé fajult. Végül Wheeler és Dufay úr csak statisztált a három játszó mellett.

Mister MacAreck előtt egyre nőtt a bankjegycsomó. Amikor a bank nagy tét volt, csaknem minden esetben nyert. Ellenfelei egyre jobban idegeskedtek. Végül előkerült a toll és a csekkfüzet is. A társaság legidősebb tagja, Wheeler úr, hiába javasolta néhányszor, hogy félbe kellene szakítani a játékot — hiszen a kirándulás nem ér véget ma, lesz még idő, hogy tovább játsszanak az urak. MacAreck hajlandónak mutatkozott a kártyázás abbahagyására. Biztosította ellenfeleit, hogy bármelyik pillanatban kész a revánsra, de most ideje befejezni a játékot, a kajütbe menni, vacsorához átöltözni. De a fiatalemberek hallani sem akartak erről.

Végül is, amikor Wheeler úr rábeszélése sem hatott, MacAreck úr azt mondta:

— Csak négy kört játszom! Ha önök vissza akarják nyerni elveszített összegüket, akkor a végtelenségig licitáljanak.

—Ez őrültség! — állapította meg Dufay úr. — Így egy egész vagyont el lehet veszteni. Nem játszom tovább.

— Én sem őrültem meg — mondta Wheeler úr.

— Akkor hármasban játszunk — kiáltott fel Carter Pierce úr. — Ezer dollárral kezdek — és letette az asztalra az ezer dollárról szóló csekket.

— Ez az ezer és még négy — válaszolt hűvösen MacAreck.

(Folytatjuk)

LAPZÁRTA

BUKAREST: A román lapok kiemelt helyen méltatják annak jelentőségét, hogy 31 évvel ezelőtt kötötték meg a Románia és a Szovjetunió közötti első barátsági, együttműködési és kölcsönös segítségnyújtási szerződést. A Bukarestben megjelenő „Előre" rámutat: a román–szovjet együttműködés különösen gazdasági síkon gyümölcsöző. Románia külkereskedelmében a Szovjetunió az első helyet foglalja el. Az együttműködés fejlesztése mindinkább a magasabbrendű kooperációs formák felé halad, beleértve a termelési kooperációt és a szakosodást. A román–szovjet együttműködés nemcsak a kétoldalú kapcsolatokban nyilvánul meg, hanem sokoldalú módon a KGST keretén belül is – mutat rá a lap. Végezetül hangsúlyozza: Románia a jövőben is szüntelenül fejleszti kapcsolatait minden téren a Szovjetunióval.

*

PRÁGA: A Szakszervezeti Világszövetség Prágában nyilvánosságra hozott közleményében sürgette az Észak- és Dél-Korea közötti párbeszéd újrafelvételét, és teljes támogatásáról biztosította az Észak-koreai Demokratikus Front Központi Bizottságának az ország békés, és külső beavatkozástól mentes újraegyesítésére vonatkozó javaslatait. A Szakszervezeti Világszövetség felhívta a világ összes dolgozóit és szakszervezeteit: támogassák a koreai népnek az ország egyesítéséért vívott jogos harcát.

*

LUANDA: „Népünk teljes határozottsággal építi a népi demokrácia államát Angolában" – hangsúlyozta felszólalásában Agostinho Neto angolai köztársasági elnök, az MPLA-Munkapárt elnöke azon a tömeggyűlésen, amelyet az ország felszabadításáért vívott fegyveres harc megkezdésének 18. évfordulója alkalmából rendeztek Luandában. Az elnök felszólalásában hangsúlyozta: az angolai nép ez évi fő feladatai közé tartozik a pártépítés kérdéseire való erőösszpontosítás, a néphatalom szerveinek létrehozása, a hazai szakemberek kiképzése és az ipari, valamint a mezőgazdasági termelés növelése.

*

MOSZKVA: Megkezdődtek a tárgyalások Gromiko szovjet és Wojtaszek lengyel külügyminiszter között. A szívélyes, baráti légkörben megtartott tárgyalásokon a miniszterek eszmecserét folytattak a Szovjetunió és a Lengyel Népköztársaság közötti testvéri barátság és szoros, s sokoldalú együttműködés továbbfejlesztésének kérdéseiről, valamint a feleket kölcsönösen érdeklő nemzetközi kérdésekről. Gromiko vacsorát adott a lengyel külügyminiszter tiszteletére.

*

ANKARA: Bülent Ecevit török kormányfő hétfőn felszólította a török népet és a politikusokat: lépjenek föl egységesen a növekvő terrorizmussal szemben, amelynek egy év alatt mintegy ezren estek áldozatul.

24 ÓRA A NAGYVILÁGBAN

Szekér Gyula Moszkvában

Szekér Gyula, a Minisztertanács elnökhelyettese hétfőn Moszkvába utazott az orenburgi gázvezeték építésében együttműködő országok kormányközi bizottságának ülésére.

Búcsúztatására a Ferihegyi repülőtéren megjelent Feliksz Bogdanov, a Szovjetunió budapesti nagykövetségének ideiglenes ügyvivője.

Szekér Gyulát Moszkvában Szabit Orudzsev gázipari miniszter és más szovjet személyiségek fogadták. Jelen volt a repülőtéren dr. Szürös Mátyás, hazánk moszkvai nagykövete is.

●

Üdvözlő távirat

Losonczi Pál, az Elnöki Tanács elnöke Új-Zéland nemzeti ünnepe alkalmából táviratban üdvözölte Sir Keith Holyoake főkormányzót.

●

✦ *ISLAMABAD: Ziaul Hak tábornok parancsára tömeges letartóztatások történtek a hét végén Pakisztánban, minden valószínűség szerint a halálra ítélt Bhutto volt kormányfő fellebbezési kérelmével kapcsolatban hozott döntés bejelentésének előkészítéseképpen. A szombaton és vasárnap éjszaka végrehajtott fegyveres razziák és házkutatások során a volt miniszterelnök vezette Pakisztáni Néppárt több száz tagját fogták le, köztük egykori szenátorokat és parlamenti képviselőket. A letartóztatások hírére több százan illegalitásba vonultak. A Pakisztáni Néppárt illetékesei biztosra veszik, hogy napokon belül bejelentik a legfelsőbb bíróság ítéletét Bhutto fellebbezési kérelme ügyében.*

✦ DORTMUND: Vasárnap a kora esti órákban Dortmundban az 1979. évi akcióprogram elfogadásával véget ért a DIVSZ végrehajtó bizottságának ülése. Az egy évvel ezelőtt Berlinben megtartott X. közgyűlés szellemében a Demokratikus Ifjúsági Világszövetség továbbra is három fő területre összpontosítja tevékenységét. Ezek: a béke és a leszerelés, az antiimperialista szolidaritás, valamint az ifjúság jogai. A végrehajtó bizottság felvette a DIVSZ tagszervezetei közé a mozambiki ifjúsági szervezetet és az afganisztáni ifjúság népi szövetségét. Vasárnap délben a DIVSZ küldöttsége Ernesto Ottone Fernández elnök és Barabás Miklós főtitkár vezetésével Dortmundban megkoszorúzta az antifasiszta ellenállók emlékművét.

Hatékony intézkedéseket a leszerelés megvalósítására!



A képen Romesh Chandra, a BVT elnöke beszél

A Béke-világtanács befejezte munkáját

1979: Martin Luther King-év

A Béke-világtanács berlini rendkívüli ülése hétfőn befejezte munkáját.

A testület – amely külön ülést szentelt az európai béke és biztonság erősítésének – vasárnap este határozatban szállt síkra a katonai enyhülést szolgáló lépések megtételéért a kontinensen. A BVT felhívja a figyelmet arra, „annak érdekében, hogy ne kerüljön veszélybe a politikai enyhülés során bekövetkezett előrehaladás, haladéktalanul hatékony intézkedésekre van szükség a fegyverkezési verseny megállítására és a leszerelés megvalósítására".

Az európai vita kapcsán a BVT tiltakozott a náci bűnök elévülésének elfogadtatását célzó próbálkozások ellen, s határozatban szólította fel a világ népeit, „indítsanak akciókat azért, hogy az ilyen bűnök elévülhetetlenségének elve minden országban érvényben maradjon".

A BVT 1979-t – a nagy néger polgárjogi harcos meggyilkolásának 15. és születésének 50. évfordulóját – Martin Luther King évnek nyilvánította.

A rendkívüli ülésen 16-ra emelték a BVT bizottságainak számát: Sebestyén Nándorné, az Országos Béketanács elnöke az újonnan alakult nemzetközi szolidaritási bizottság társelnöke lett.

✦ PRÁGA: Lubomir Strougal csehszlovák miniszterelnök hétfőn reggel repülőgépen Líbiába utazott hivatalos baráti látogatásra, amelyre Abduszallam Dzsallud, a Líbiai Általános Népi Kongresszus főtitkárságának tagja hívta meg. Látogatása folyamán líbiai vezetőkkel a két ország politikai, gazdasági és kulturális kapcsolatainak további, mindenirányú elmélyítéséről fog tárgyalni.

✦ *NÁPOLY: Nápolyban újabb két csecsemő halt meg vasárnap éjjel a titokzatos vírusos légzőszervi megbetegedés következtében. Ezzel 58-ra emelkedett az ismeretlen fertőzés áldozatainak száma. A kór, amely Nápoly szegénynegyedeiben szedi csecsemőáldozatait, egyes jelek szerint más területekre is átterjedhet: a legutóbbi jelentések szerint Salerno megyében is meghalt egy kisgyermek hasonló tünetekkel.*

✦ *BAGDAD: Az iraki fővárosban vasárnap este megkezdődtek a hivatalos iraki–jugoszláv tárgyalások. A tárgyalásokon részt vevő iraki delegációt Ahmed Hasszán al-Bakr köztársasági elnök, a jugoszláv delegációt Joszip Broz Tito államfő vezeti. A tárgyalásokról hétfőn kiadott hivatalos közlemény szerint a tárgyaló felek áttekintették a két baráti ország kapcsolatainak alakulását és a kapcsolatok további megszilárdításának útjait, valamint az el nem kötelezettek mozgalmának kérdéseit. Napirendre kerültek kölcsönös érdeklődésre számot tartó fontos arab és nemzetközi problémák is. A tárgyalások a kölcsönös megértés szellemében zajlottak le.*

✦ MOSZKVA: A szovjet kormány meghívására hétfőn Moszkvába érkezett Emil Wojtaszek, a LEMP KB tagja, a Lengyel Népköztársaság külügyminisztere. Emil Wojtaszeket a pályaudvaron Andrej Gromiko, az SZKP KB Politikai Bizottságának tagja, a Szovjetunió külügyminisztere és más szovjet vezetők üdvözölték.

Benke Valéria látogatása a főváros V. kerületében

Benke Valéria, az MSZMP Politikai Bizottságának tagja, a Társadalmi Szemle szerkesztő bizottságának elnöke hétfőn látogatást tett a főváros V. kerületében. A kerületi pártszékházban Borbély Gábor, a belváros pártbizottságának első titkára adott tájékoztatást a pártélet időszerű kérdéseiről, mindenekelőtt a vállalatok pártszervezetei által készített cselekvési programok tartalmáról, s a most zajló beszámoló taggyűlések eddigi tapasztalatairól.

Ezután a Politikai Bizottság tagja felkereste a Divatáru Nagykereskedelmi Vállalat központját.

Benke Valéria végül az V. kerületi tanácsnál kerületi aktíván tartott tájékoztatót a nemzetközi kommunista és munkásmozgalom időszerű kérdéseiről.

Letartóztatások Iránban

Khomeini ideiglenes kormányt alakít

Kinevezte a leendő kormány elnökét

Hétfőn, délutáni sajtóértekezletén Khomeini ajatollah bejelentette, hogy Mehdi Bazargant, egyik közeli munkatársát jelölte ki ideiglenes kormányának elnökévé és felkérte a kormány megalakítására. Bazargan, aki jelen volt a sajtókonferencián, jelezte, hogy elfogadja a megbízatást. Khomeini közölte, hogy az „Iszlám Forradalmi Tanács javaslatára döntött Bazargan kinevezéséről.

A sajtókonferencián Khomeini ismét követelte a Baktiar-kormány lemondását. Bejelentette, hogy az ideiglenes kormány feladata az iszlám köztársaság megalakítása és a népszavazás megtartása lesz. Khomeini hangoztatta, hogy „ennek a kormánynak engedelmességgel tartozik" és aki ellene fordul, azt a „törvény és az iszlám forradalom ellenségének tekintik".

Az iszlám kormány elnöke kinevezésének hírére reagálva Baktiar kormányfő azonnal kijelentette: „Iránban csak egyetlen kormány létezhet", hangoztatta, hogy az ország és a törvényes hatalom egyaránt oszthatatlan. Arra a kérdésre, vajon letartóztatja-e Mehdi Bazargant, az ideiglenes kormány elnökét, Baktiar azt válaszolta: más az, ha csak szavakra szorítkozik, és ismét más, ha cselekszik is. Nyugati hírügynökségek emlékeztetnek rá, Baktiar korábban többször fenyegetett azzal, hogy letartóztatja a Khomeini által alakítandó kormány tagjait.

Az elmúlt két napon Iránban mintegy száz politikai személyiséget tartóztattak le, köztük volt minisztereket, valamint ellenzéki politikusokat. Teheráni, jól tájékozott források szerint a letartóztatási hullám legújabb áldozatai között van Ali Szajed Dzsavadi, a januárban alakult „Mozgalom" nevű, ellenzéki politikai párt vezetője, aki egyben Irán egyik legismertebb írója is. A letartóztatottak többsége ellen általában az a vád, hogy „korrupciós botrányokba" keveredtek.

A Kajhan című teheráni napilap hétfőn idézte a hadsereg szóvivőjét, aki cáfolta, hogy az ország katonai vezetői kapcsolatban állnak Khomeinivel.

A cáfolat közzétételével egyidőben a Reuter teheráni katonai forrásokra hivatkozva azt jelentette, hogy a vallási ellenzék vezetője elnyerte több ezer olyan katonatiszt támogatását, akik korábban nyugállományba vonultak, avagy eltávolították őket a hadseregből, mert szembenálltak az uralkodóval. Ezek a személyek — a források szerint — hajlandók nyilvánosan támogatni Khomeini forradalmi tanácsát, vagy megalakítandó ideiglenes kormányát, sőt néhány korábbi magasrangú katonatiszt arra is kész, hogy tárcát vállaljon e testületek valamelyikében. A volt tisztek a hadseregen belül rokonszenvezők csoportjaira támaszkodhatnak — hangoztatták a források.

Megnyílt a szovjet–amerikai vegyes bizottság ülésszaka

Moszkvában hétfőn megnyílt a szovjet–amerikai tudományos-műszaki együttműködési vegyes bizottság VI. ülésszaka. A tárgyaló küldöttségeket Vlagyimir Kirillin, a Szovjetunió Minisztertanácsának elnökhelyettese, a Szovjetunió Tudományos és Műszaki Állami Bizottságának elnöke, illetve Frank Press, az Egyesült Államok elnökének tudományos és műszaki tanácsadója vezeti.

Vlagyimir Kirillin a vegyes bizottság ülésszakát megnyitó beszédében rámutatott, hogy a szovjet–amerikai együttműködés a tudomány és a technika több fontos területén, így az orvostudományban, a környezetvédelemben, a villamos fémkohászatban, a mikrobiológiában, a számítógépek alkalmazása terén sikeresen fejlődik. – Az együttműködés kedvezőbb feltételei esetén azonban lényegesen nagyobbak lennének a közös munka eredményei – emelte ki Kirillin. hangsúlyozta, hogy a Szovjetunióban nagy jelentőséget tulajdonítanak a két ország kapcsolatai továbbfejlesztésének.

A szovjet küldöttség vezetője emlékeztetett rá: Leonyid Brezsnyev a Time Magazin kérdéseire válaszolva meggyőződését fejezte ki, hogy a szovjet–amerikai kapcsolatok valóban nemcsak normalizáltak, hanem jók is lehetnek.

Az amerikai küldöttség vezetője kijelentette, hogy a két ország közötti tudományos-műszaki együttműködés fontos része a kapcsolatok stabilizálásának. Kiemelte, hogy 1977–78-ban az együttműködés nem volt olyan széles körű, mint 1976-ban, mindazonáltal az amerikai félnek megelégedésére szolgál, hogy az együttműködés szelleme tovább fejlődik és ez lehetővé teszi, hogy a közös munka újabb területeit jelöljék ki.

A szovjet–amerikai vegyes bizottság ülésszaka kedden folytatódik.

Kommentár

Teng és a piros lámpa

Teng Hsziao-ping még az Egyesült Államokat járja (különféle üzleteket köt, amelyekkel kapcsolatban amerikai pénzügyi körök homlokráncolva kérdik, miből fizet majd?) és nem is csinál titkot abból, hogy ezt az útját diadalútnak tartja. Mivel elsődleges célja az volt, hogy az amerikai vezetést szovjetellenes szólamokra késztesse, elégedettsége nem is teljesen alaptalan.

Arbatov professzor, a neves szovjet Amerika-szakértő nem véletlenül figyelmeztetett arra, hogy bizony „a házigazdák magatartása nem volt sem kifogástalan, sem hasznos". A professzor a londoni Financial Timesnak adott interjújában úgy fogalmazott, hogy Peking nem egészen sikertelenül próbálja belerántani a Nyugatot, főleg Washingtont egy élesen szovjetellenes politikába.

A jelek szerint Teng is ezt érzi és ettől vérszemet kapott. Bejelentette, hogy néhány nap múlva Japánba utazik. Nyilván a felkelő nap országában akarja folytatni azt, amit egyelőre az Egyesült Államokban abba sem hagyott. Veszélyes útján azonban most félreérthetetlenül és jól láthatóan felvillant egy figyelmeztető piros lámpa.

A látogatás hírére a japán külügyminisztérium hivatalosan úgy nyilatkozott, hogy Japán nem hajlandó részt venni valamiféle Teng által kovácsolt szovjetellenes nemzetközi szövetségben. „Jóllehet Japán a Kínával való kapcsolatok elmélyítésén fáradozik, a kétoldalú viszony nem ápolható egy harmadik ország rovására és kárára" — hangzik a nyilatkozat.

Úgy tűnik tehát, hogy Tokió, amely a közelmúltban maga is meglehetősen veszélyes és kritikátlan közeledésbe kezdett Pekinggel, mérlegelte az amerikai látogatás nemzetközi — és nem utolsósorban szovjet — visszhangját és levonta ebből a szükséges következtetéseket.

A Tokióban felvillant piros lámpa talán kijózanítóan hat bizonyos kínai — és amerikai — körökre. Ennek a lámpának a fényénél jól látható és értelmezhető a mostani japán állásfoglalás legjelentősebb mondata, amely így hangzik: „Japán nem óhajt a kínai világstratégia eszközévé válni."

Harmat Endre

Ismerjük meg a jogszabályokat!

A nevelési tanácsadóról

A művelődésügyi miniszter 148/1972. (M. K. 19) MM. számú utasítása – a gyermek- és ifjúságvédelem hatékonyságának növelése érdekében, a családban nevelkedő 3–18 éves gyermekek egészséges személyiségfejlődésének, veszélyeztetettségük megelőzésének, a nevelésükkel kapcsolatos problémák megoldásának segítése céljából Nevelési tanácsadó létrehozásáról intézkedett.

Ennek alapján hozta létre Pécs m. város Tanácsa végrehajtó bizottsága a 109/1973. (XI. 12.) számú határozatával 1974. január 1. napjától kezdődő hatállyal az Állami Nevelőotthon szervezeti egységeként a Nevelési tanácsadót. A tanácsadás munkájában pedagógusokon kívül pszichológus, gyermekorvos is részt vesz.

A tanácsadó működése során az alább felsorolt *feladatokat* látja el:

– vizsgálja a beilleszkedési, tanulási és egyéb zavarokkal küzdő 3–18 éves korú gyermekeket;

– nevelési tanácsot ad a szülőnek, iskolának, óvodának;

– szakvéleményt ad a gyámhatóságnak; vizsgálati eredmények alapján javaslatokat tehet láthatási, valamint a szülői felügyelettel összefüggő ügyekben, továbbá a védő- és óvóintézkedések megválasztásában;

– állami gondozásba vételre tesz javaslatot, amikor a családi környezet kedvezőtlen hatásait csak a környezetből való kiemeléssel lehet megoldani;

– javasolja a gyógypedagógiai nevelésre szoruló gyermekek gyógypedagógiai áthelyező bizottság által történő kivizsgálását, a vizsgálat alapján ambuláns kezelésre, foglalkoztatásra stb. tesz javaslatot;

– szükség esetén szakorvosi vizsgálatra irányítja a tanácsadásra megjelent gyermeket;

– gyermekideggondozóba irányítja azokat a gyermekeket, akiknek pszichoszomatikus panaszai, kifejezetten neurotikus tünetei, feltételezhető organikus sérülései a tanácsadó lehetőségeit meghaladó pszichiátriai kezelést igényelnek;

– a Pályaválasztási tanácsadóba küldi azokat, akiknél a panaszolt nevelési problémák pályaválasztási okokra vezethetők vissza;

– pszichológiai, pedagógiai foglalkozásokban részesíti a gyermekeket és a tanácsadóban biztosítható terápiával elősegíti a panaszok orvoslását. A foglalkozásokba bevonja a szülőket, (esetenként) a gyermekekkel közvetlenül foglalkozó hozzátartozókat;

– kontroll vizsgálatokkal ellenőrzi a nevelési tanácsok eredményességét és meghatározza a további feladatokat;

– segíti az iskolai gyermekvédelmi megbízottak, az osztályfőnökök és az óvónők pedagógiai továbbképzését;

– részt vesz a nevelési propagandában, pedagógiai, pszichológiai előadásokkal felvilágosító munkát végez.

A nevelési tanácsadást igénybe veheti:

– közvetlenül a szülő (gondviselő) egyéni jelentkezés vagy az iskolával való megbeszélés alapján;

– nevelési-oktatási intézmény (óvoda, ált. iskola, középiskola, diákotthon stb.);

– az illetékes körzeti gyermekorvos útján a területileg illetékes gyermekideggondozó;

– a gyámhatóság. A gyámhatóság védő- és óvóintézkedésként kötelezheti is a szülőt (gondviselőt) a tanácsadó igénybevételére.

A vizsgálatra jelentkezés módjai:

– Az intézmények írásos kérelemmel fordulnak a tanácsadóhoz, ebben pontos adatokat közölnek a gyermekkel kapcsolatosan (születési dátum, anya neve, lakcím) és a szülő(k) vagy gondviselő(k) nevét, lakcímét is megjelölik. Továbbá közlik a panaszt, illetve tüneteket, melyeket észlelnek a gyermek megnyilvánulásaiból. A Nevelési tanácsadó ezek birtokában értesítést küld a családhoz, melyben közli a vizsgálat időpontját. A pedagógusnak fontos feladata, hogy a tanácsadóba irányítás előtt a szülőt és a gyermeket megfelelően felkészítsék. Erre azért van szükség, hogy valóban segítségnek érezzék a tanácsadó nyújtotta pszichológiai, pedagógiai tanácsokat, foglalkozásokat.

– A pedagógusok közvetlenül is kapcsolatba léphetnek a tanácsadó munkatársaival.

– A szülők naponta 8–16 óráig jelentkezhetnek személyesen a Megye u. 22. szám alatt, ha úgy érzik, hogy nevelő munkájukban nehézségeik vannak, ha bizonytalanok nevelési módszerük helyességében, vagy ha gyermekük lelki fejlődésében zavart észlelnek.

Dr. Buzsáki Judit
Pécs m. városi Tanács V. B.
Művelődésügyi Osztály
főelőadója

AZ UTAKON



Indítás és indulás

Benzin-takarékos autózás

A gépkocsik túlfogyasztása a rendszeresen ellenőrzött motorbeállítással és ésszerű vezetéssel elkerülhető. Bizonyosan kevesen gondolnak rá, hogy a porlasztónál már az üresjárat helytelen beállítása is mintegy 10 százalékos túlfogyasztást idézhet elő. A szervizekben korszerű műszerekkel hajtják végre a pontos beállítást. Amennyiben az autósok maguk akarják elvégezni az ellenőrzést és beállítást, legjobb, ha beszereznek egy üveggyertyát. A bórszilikát üvegből készült különleges gyertya — valamelyik „igazi" gyújtógyertya helyére becsavarva — üzem közben bepillantást enged a motor égésterébe, ahol a láng többféle színű is lehet, a benzin—levegő keverési arány függvényében. Ha helyes a keverési arány, akkor a láng ún. bunsen-kék színű. Benzinben szegény keveréknél kékesfehér a láng színe, ha pedig a jelentős túlfogyasztást eredményező dús keverékről van szó, narancssárga, illetve sárga színű fény látható az égéstérben (a gyertyához mellékelt használati utasítás pontosan tartalmazza a vizsgálatok leírását). Ezzel az egész világot bejárt hasznos magyar találmánnyal elvégezhető a motoralapjárat beállítása, az úszóház benzinszintjének az ellenőrzése, a gyorsító szivattyú és a légszűrő állapotának a kontrollja. De közvetve felvilágosítást nyújt a szelepek, a dugattyúgyűrűk és a gyújtóberendezés állapotáról is az üveggyertyás vizsgálat.

A benzintakarékos autózás feltételeit az olajválság idején pontokba foglalták össze a szakemberek. A jótanácsok sora azzal kezdődik, hogy álló helyzetben ne melegítsük a motort, a legújabb kutatások ugyanis bebizonyították, hogy a motornak is jobbat tesz, ha a beindítás után rövidesen lassú tempóban megindulunk a kocsival. A szívatót nem szabad nagyon soká kihúzva hagyni, a legtöbb esetben néhány száz méter megtétele után vissza lehet nyomni.

Sok üzemanyag elhasználódhat azáltal, ha a közlekedési lámpáknál várakozva türelmetlenül játszunk a gázpedállal, fel-feltúráztatjuk a motort. Az egy percen túli várakozásoknál ajánlatos leállítani a motort, nem kell félni, nem sínyli meg az akkumulátor a melegen való újraindításokat. Nagyon sok benzinbe kerül, ha az elinduláskor látványos „kiugrásokat" akarunk végrehajtani. Nagyon fontos az üzemanyagfogyasztás szempontjából, hogy a sebességváltó mindig a megkívánt fokozatban legyen. Ne feledjük, hogy ugyanaz a sebesség egy alacsonyabb fokozatban mindig több benzint igényel, mint egy magasabban (ám az erőlködő motor fogyasztása ugyancsak magasabb).

A fölösleges gyorsítások vagy lassítások benzinbe kerülnek, nagyon fontos tehát az egyenletes vezetés. A sebesség azonban még egyenletes tempónál se lépje túl tartósan a 100 km/óra értéket, a többletfogyasztás ugyanis akár 30—40 százalékot is elérhet. Az indokolatlan fékezések is többletfogyasztást eredményeznek, hiszen a korábbi sebesség eléréséhez több gázt kell adnunk. Sok autóvezető, mielőtt leállítja a motort, még egyszer alaposan beletapos a gázpedálba. Nos, ennek csak a kétütemű motoroknál van némi értelme, egyébként csak a benzinfogyasztást növeli.

A legfontosabb persze az, hogy az autó mindig rendben legyen (ami nemcsak a motorra, hanem a futóműre, a fékrendszerre, a differenciálra is vonatkozik), az alacsony fogyasztásnak ugyanis előfeltétele a műszakilag kifogástalan jármű. A szűrők állapota, a gumiabroncsok nyomása is nagy befolyással van a fogyasztásra.

B. I.

A petróleum-autó

Kis oktánszámú hajtóanyaggal, például faszesszel vagy petróleummal működő személygépkocsit fejlesztettek ki a svéd Saab autógyár mérnökei. Az autó motorja két különböző üzemanyagfajtával működik: indításhoz, üresjárathoz és nagy teljesítményhez 92 oktánszámú benzint használnak, normál menethez pedig fából előállított kis oktánszámú hajtóanyagot.

A gyár szakemberei által vizsgált kísérleti autó már több tízezer kilométert tett meg — elsősorban petróleumhajtással. Állítólag már a jövő évben kereskedelmi forgalomba hozzák az újfajta autót, amely jóval gazdaságosabb lesz, mint például a Diesel-motoros autók, jóval kevésbé szennyezi a levegőt ártalmas égéstermékekkel és kizárólag hazai hajtóanyagot használ fel. Ennek ellenére a petróleumautót csak átmeneti megoldásnak tekintik és dolgoznak a továbbfejlesztésén.

Pécs-baranyai utakon

A baranyai utakon 1979. február 6-tól 12-ig az alábbi útszakaszon végeznek faritkítási, útkarbantartási, illetve forgalomszabályozási munkákat.

A 6-os számú budapest—pécs—barcsi főközlekedési úton a bolondúti völgyhíd Pécs közötti szakaszon a fakivágási munkálatok folytatódnak. A fakivágások előrehaladásával Pécs irányába tolódik el a munkaterület, a járművezetők tehát az útszűkület és a sebességkorlátozó táblákkal más és más helyen találkoznak.

A 6-os számú budapest—pécs—barcsi főközlekedési út Pécs városi átkelési szakaszán, a Dózsa György út és a mohácsi elágazás közti területen a közút északi oldalán lévő külső forgalmi sávban a Pécsi Vízmű a csatornahálózat helyreállítását befejezte. Jelenleg a víznyomó vezeték helyreállítása folyik, előreláthatólag február 10-ig befejezik a munkálatokat. Addig az említett szakaszon sebességkorlátozás lesz érvényben és Budapest irányából a személygépkocsi forgalmat továbbra is mellékútra terelik.

A 66-os számú pécs—kaposvári főközlekedési út Oroszló község belterületi részén a Szentlőrincre vezető út elágazásánál lévő Liget-pataki híd átépítési munkái elkészültek.

Figyelmeztető az autópályán

Az Egyesült Államokban olyan forgalom-ellenőrző berendezést fejlesztettek ki, amely az autópályán a sebességkorlátozást jelző tábla mellett álló kijelzőn felirat formájában közli a közlekedő jármű vezetőjével, hogy sebességét csökkentenie kell. A közlekedő jármű sebességét egy mikrohullámú radar méri. Ennek antennáját úgy alakították ki, hogy az a járművet ne tévessze össze egy másikkal. A sebességadatot a berendezés értékeli, s ha az az előírt érték alatt van, a sebességkorlátozó tábla melletti kijelző ernyője sötét marad. Ám, ha a közlekedő jármű sebessége legalább 1,6 km/h értékkel nagyobb a megengedettnél, rajta 20 centiméter magas betűkkel megjelenik a felirat: SEBESSÉGE . . . km/h. CSÖKKENTSE!

A berendezés 48–160 km/h sebességhatárok között működik, pontossága plusz–mínusz 1,6 km/h. Használata a gyakorlatban bevált.



3,5 millió négyzetméter útburkolati jel elkészítése, 35 ezer jelzőtábla kicserélése, illetve felújítása, 35 közúti forgalomirányító jelzőlámpa-rendszer telepítése szerepel a KPM közúti igazgatóságok idei feladattervében.

✲

A VI. ötéves terv időszakában, a Dél-Alföldön, minden valószínűség szerint Szegeden épül fel a Merkur Személygépkocsi Értékesítő Vállalat új személygépkocsi-átadó telepe.

✲

Új motordiagnosztikai műszert állítottak üzembe a közelmúltban a Shell pécsi szervizállomásán. Segítségével gyors és pontos méréseket, beállításokat — többek között gyújtásbeállítást, magasfeszültség és akkumulátor-ellenőrzést, az elektromos vezetékek vizsgálatát — tudnak végezni.

✲

Ezentúl Siklóson is tartanak országos autó- és motorvásárt, a mattyi országút melletti régi vásártér területén. Az első vásár időpontja február 25, azontúl minden hónap negyedik vasárnapján rendezik.

✲

A Baranya megyei Rendőr-főkapitányság közlekedési osztályának tájékoztatása szerint az elmúlt héten Baranyában hét személyi sérüléssel járó közlekedési baleset történt. Ebből 2 halálos, 1 súlyos, 4 pedig könnyű kimenetelű volt.

Évzáró díjkiosztó ülés

Hét országos bajnoki cím két második, három harmadik helyezés — ez a hazai autósklubok rangsorában második helyet elért pécsi Volán szakosztályának tavalyi eredménylistája. A sikerekben gazdag versenyévad ünnepélyes záróakkordját február 3-án rendezték Pécsett, az Építők Szállójának klubtermében, ahol a szakosztály 1978. évi évzáró díjkiosztó ülésére került sor.

Az ünnepségen Perjés László, a 40 igazolt versenyzőt magába tömörítő autósszakosztály vezetője tartott beszámolót — értékelve a tavalyi kiemelkedő eredményeket —, majd 15 sportolót a Volán Trösztben, a 12.es Volán és a sportklub által adományozott díjakban részesítettek, valamint a versenyzők felkészítésében, a versenyek lebonyolításában odaadó segítséget nyújtó aktivákat jutalmazták.

Fő az egyszerűség!



Úgy látszik, két adott pont között nem mindig az egyenes a legrövidebb út. Legalábbis erre enged következtetni ez a felvétel, amely Pécsett, a Váradi Antal és a Dischka Győző utca sarkán készült. Az még rendjén van, hogy a Budapest felé vezető forgalmat a főposta irányába terelik — nem is lehetne másképp —, de a Barcs felé igyekvőket is a szűk Dischka Győző utcán keresztül irányítják táblával, holott a Rákóczi útra húsz métert előrehaladva is rá lehetne jobbra kanyarodni. Húszméteres izgalommentes út helyett legalább kétszáz métert kell megtenni kanyarokkal, zsúfoltsággal, forgalomirányító jelzőlámpával fűszerezve.

— hl —

Beterelés

– **Akar ön tankolni?**
– Nem!
– Akkor miért jött ide?
– Mert betereltek!
– Kik?
– A forgalomszervezők!
– A KPM-esek?
– Dehogy, ők tudják hogyan kell forgalmat szervezni. Még tanácsokat is adnának, de sajnos nincs rá igény. Mondja, hogy lehet most innen kikeveredni?
– Várnia kell, előbb megtöltjük ezt a néhány kocsit.
– Meddig tart? Vagy huszan állnak itt.
– Csak nem ideges az úr? Különben sem én tehetek róla, hogy idetették azt az átkozott táblát.

Ez a párbeszéd naponta százszor vagy többször is előfordulhatna a benzinkútkezelő és az autótulajdonos között, ha az a Behajtani tilos jelzőtábla, amit az Akác utcában állítottak fel, még mindig ott lenne és figyelmeztetne a behajtási tilalomra.

De miről is van szó?

A kertvárosi benzinkúthoz egyetlen bevezető út van, ez pedig az Akác utca. Kezdődik a Bolgár Néphadsereg úti elágazástól és tart az Árnyas útig. Közbeesik a nagy forgalmat lebonyolító Honvéd kórház. Természetesen nem a betegforgalomra gondolok. Ezen az úttesten – elég szűk – kétirányú a forgalom, legalábbis a benzinkút vonaláig.

Történt az elmúlt év őszén, hogy a töltőállomástól a Bolgár Néphadsereg útig – kb. 50 méter – behajtási tilalmat rendeltek el, vagyis a Honvéd kórház irányába egyirányúsították az Akác utcát.

Lett is aztán haddelhadd! Pótkocsis teherautók, kamionok húztak be a kútra, majd egy kis kényszerpihenő után ki az útra. Ami a vásárnapokon volt, az pedig egyenesen kabaré. Meg aztán a kutasok idegei sincsenek kötélből. Aki akarva vagy akaratlanul „betévedt" a kútra, tőlük kérte a felvilágosítást, a miértre a választ. Valaki meg is jegyezte:

– Egy információs irodát is felállíthattak volna a tábla mellé, vagy legalább térképet adnának ki, hogy most merre lehet itt menni!

Szerencsére ez a behajtani tilos tábla jó néhány hete már nem áll, hanem fekszik az árokban. „Véletlenül" kidőlt. A rend helyreállt, azaz csak félig. A Bolgár Néphadsereg úti oldalon még mindig ott árválkodik az egyirányú útszakaszra figyelmeztető tábla.

S ez a komolyabb veszély. Ugyanis a szembejövőket semmi sem figyelmezteti. Könnyen baleset lehet, ha betartjuk a KRESZ előírásait, és miért ne tartanánk be, mert a KRESZ úgy rendelkezik, hogy egyirányú utcából balra kanyarodni úgy kell, mintha az teljesen a menetirány szerinti jobb oldal lenne, tehát szorosan a járdaszegélytől kell megkezdeni a balrafordulást.

A pécsiek és akik rendszeresen járnak erre, azok már jól ismerik ezt a területet. De mi történik akkor, ha egy helyismerettel nem rendelkező autós hajt be az egyirányú utcába ellentétes oldalról?

Müller István

Jerseyvásár!

30—50 százalékos árengedménnyel a Slágerboltban, új helyén, Pécs, Szabadság út 40.

Tegye még szebbé, otthonosabbá lakását a CARBON KOMLÓI MINTABOLTJÁBAN megvásárolható tápéi háziipari termékekkel!

Kedvező árak!

Megvásárolhatók: fonott székek, fonott padlóvázák, gyümölcstálak, kenyértartók, újságtartók stb. Modern, ízléses formában, rendkívül nagy választékban állnak a vásárlók rendelkezésére lábtörlők, kalocsai és egyéb népművészeti termékek.

Ugyanitt: azonnal megvásárolhatók a közkedvelt „GABI" heverők, gyermek-szekrénysorok, különböző színekben „HERMINA" ülőkékből gazdag választék áll rendelkezésre.

Keresse meg ön is a CARBON MINTABOLTJÁT KOMLÓN!

CARBON KÖNNYŰIPARI VÁLLALAT MINTABOLTJA

KOMLÓ, Kossuth L. u. 21. Telefon: 82-090-től 82-097-ig, 61-es mellék.

LAKÁS—INGATLAN

Mohácsi-sziget legszebb részén háromszobás víkendház igényesnek eladó. Víz, villany van. Telefon: 18-554.

Kemsén, gazdálkodásra kiválóan alkalmas beköltözhető családi ház 2 szoba, konyha, melléképületekkel, 1600 n-öl telekkel eladó. Érdeklődni a helyszínen: Kemse 38. szám. Tamási Józsefnél.

Vasas II., „C" u. 10/2 sz. házrész beköltözhetően eladó. Érdeklődni a helyszínen lehet egész nap.

Elcserélném komlói egyszobás, összkomfortos, távfűtéses lakásomat pécsi hasonló főbérleti vagy házmesteri lakásért. Bármilyen megoldás érdekel. Komló, Petőfi utca 20. Komáromiék.

Régi ház, kétszoba konyha, sok mellékhelyiséggel, garázzsal eladó. Érdeklődni: 18 óra után, 11-097 telefonon.

Győri 2 szoba hallos, távfűtéses, I. emeleti tanácsi lakásom elcserélném pécsi hasonlóra. Levélcím: Takácsné, Balatonboglár, Munkácsy u. 68., vagy Balatonboglár, 10-38 telefonon, 8—15 óráig.

Dombóváron, Dózsa Gy. u. 6. szám alatti 3 szobás sarokház, rendelő vagy műhely lehetőséggel, garázzsal, egyéb melléképületekkel eladó. Érdeklődni, megtekinteni ugyanott, 8—16 óráig.

Egyszobás, komfortos lakást vennék Pécsett. „Kp azonnal" jeligére a Hunyadi úti hirdetőbe.

Nagy családi ház, műhely ipari árammal, 1100 n-öl szántóföld eladó. Vókány, Kossuth u. 58.

Belvárosi 3 szoba, konyhás, nem összkomfortos kis családi ház, 280 ezerért, azonnal beköltözhetően eladó. Megtekinthető: 16 óra után, Pécs, II. ker., Orsolya utca 33.

Másfél szoba hallos, összkomfortos öröklakás a Hunyadi úton, garázzsal együtt eladó. Érdeklődni: munkaidőben, dr. Herczegh, telefon: 15-711.

Veszprémi, 51 m², cserháti szövetkezeti lakásom öröklakásra cserélem, eladom. „Vidékre is 136503" jeligére a Felszabadulás téri hirdetőbe, Budapest.

Gázfűtéses, 3 szobás, kertes családi ház eladó. Tettye u. 44. Érdeklődni 17 óra után.

Kb. 600 n-öl szőlő és szántó a Csertető legszebb részén megosztva is, fizetési könnyítéssel eladó. Érdeklődni: Szabolcsfalu, Egyenlőség u. 57., vagy a 21-212-es telefonon az esti órákban.

Eladó a hosszúhetényi hegyen 623 n-öl szőlő. Érdeklődni: Böröcz János, Hosszúhetény, Kossuth u. 45.

954 n-öl szántó egyben vagy felezve eladó. Cím: Fülöp, Hosszúhetény, Fő u. 70.

Orfűn — Mecsekszakál — belterületi szántóművelésű, szép fekvésű, 370 n-öl telek, beépíthető elvi engedéllyel — víz, villany van —, eladó. Ára: 100 Ft/n-öl. Telefon: 18-544, 17 óra után.

Gázfűtéses szoba kiadó, fürdőszoba-, konyhahasználattal diáklány vagy dolgozó nő részére. Cím: Faludi Ferenc út 3., III. ker.

Harkányhoz közel, háromszobás, teljes szuterénos, központi fűtéses, családi ház, 2 aknás autószerelő műhellyel, 500 n-öl fiatal gyümölcsössel eladó. Garé, Rákóczi u. 111.

Eladó balatonalmádi belterületi, 400 n-öl telek, bekerítve, víz, villany van. Eladó Balatonfűzfő belterületén ház — beköltözhetően. Érdeklődni: Lőrincz Gábor, Balatonfűzfő, Balaton körút 72. 8175 Pécs, Donátusi út 4., este 17—20 óráig. 7635.

Azonnal beköltözhető pécsi kétszobás, garázsos, kertes családi ház eladó. „Dominó" jeligére a Sallai utcai hirdetőbe.

Elcserélném kétszobás, nagyméretű szövetkezeti lakásomat másfél szobásra, lehet teakonyhás is, bárhová. Cím: Madách I. u. 3/B., földszint.

Azonnal beköltözhető nagy családi ház telekkel olcsón eladó. Bükkösd, Szent Domján u. 1.

Belváros központjában nagyméretű összkomfortos házrész eladó. Orvosi rendelőnek is megfelelő. Érdeklődni: telefonon délelőtt fél 10 és este 6 óra után, a 20-984 szám alatt.

Egyetemista fiúnak külön bejáratú szoba albérletbe kiadó. 16-725 telefonon, esti órákban.

Másfél szoba összkomfortos szövetkezeti lakás eladó, 300 ezer Ft. Pécs, Tarr Imre u. 6/C., földszint 2. 800 n-öl gyümölcsös eladó Uránvárostól 20 percre. Érdeklődni a fenti címen.

Nagyméretű, háromszobás, komfortos, belvárosi öröklakás eladó. Telefon: 17 óra után, 15-770.

Elcserélném 3 szobás, összkomfortos, tanácsi lakásomat 2 kisebbre, tanácsira. A csere sürgős. Minden megoldás érdekel. Pécs, Anikó u. 12., I. em. 5. ajtó. Fábián Gyula.

Családi ház gazdasági épülettel eladó. Személy, Iskola út 13. sz. Érdeklődni lehet mindennap.

Eladó azonnal beköltözhető, kétszobás kertes családi ház, az I. kerületben. Másfél szobás lakás szükséges. Érdeklődni: Pécs, Major u. 17. Herr.

Belvárosi, nagyméretű, háromszoba személyzetis, gázfűtéses, III. emeleti öröklakásomat elcserélném két kisebb lakásra. „Tanácsi, szövetkezeti, kertes" jeligére a Sallai utcai hirdetőbe.

Különálló bútorozott szoba kis konyhával, férfi részére kiadó. Kertváros, Gárdonyi G. u. 57.

Kisebb családi házat vennék, kert vagy udvar szükséges, félig lakottan is lehet. Ármegjelölést kérek „Kertváros előnyben 1979" jeligére a Sallai utcai hirdetőbe.

Külön bejáratú, központi fűtéses szoba, konyha, fürdőszoba-használattal házaspárnak kiadó. Egy gyermek nem akadály. „Azonnal" jeligére a Sallai utcai hirdetőbe.

Háromszoba összkomfortos tanácsi, kertvárosi, panorámás lakást két kisebb tanácsi lakásra cserélnénk. „Rózsi" jeligére a Sallai utcai hirdetőbe.

ADÁS—VÉTEL

Modern bútorok vétele — eladása. Mártírok útja 18. Telefon: 20-571.

Modern garnitúrák

3580 Ft-tól részletre Vajta kárpitos

Pécs, Déryné u. 11. T.: 21-474.

KEDVEZMÉNYES ÁRON ELADÓK:

MF 70-es fűkaszák,

40—60 t hidraulikus prés,

automata esztergák,

harántgyaluk,

220 V-os körfűrészek,

betonkeverők,

garanciával.

MAGÉV, Pécs, Bajcsy-Zs. u. 35.

Hohner 120 basszusos, 17 váltós tangóharmonika eladó. Komló, Április 4. út 20., III. em. 8.

Eladó bontott tégla, nagy és kisméretű cserép, több méretben szarufa, tetőléc, stafni, felfűrészelt, ablak, ajtó, gerenda, cementlap. Pécs, Ipar u. 3. sz. (felüljáró alatt)

Keresek 7 lóerős MIA-motort, egy Raj Gazt bontásra, motor nélkül, állapot- és ármegjelöléssel. Baja, Bajcsy Zs. u. 27. sz. (Hományi)

Eladó nagyasztalú Singer szabó- és kisméretű Pannónia varrógép. József Attila u. 29. Háry.

Modern bútorokat veszek és eladok. Kenderesi, Szabadság út 50. Telefon: 18-224.

3600 literes olajtartály — 2 db — eladó. Pécs, III. ker., Úttörő u. 62/1.

Régi képeslapokat, levelezőlapokat, bélyeggyűjteményt, régi pénzt, tömegbélyeget, levélborítékokat veszek. Dohány- és bélyegbolt. Sallai utcai 29.

Tégla, gerenda, szarufa, ajtó, ablak, stafni, tetőléc, cementlapok, cserép, deszka, külön ajtólapok és mindenféle bontási anyag eladó. Pécs, Szigeti út 176. (volt vendéglőnél)

601-es Trabant — 10 éves — kis motorhibával, olcsón eladó. Megye utca 21. Szabó.

2 db vemhes üsző eladó — 6 és 7 hónapos. Borjus Lajos, Somogyapáti, Adorján-puszta.

Mély babakocsi megkímélt állapotban eladó. Pécs, Ifjúság útja 9/A., VII. em. 22.

Jawa 350—634 típusú, 11 ezer km-t futott karambolos motorkerékpár olcsón eladó. Pécs, Bartók Béla u. 56. Rideg. 7624.

R—8-as Renault olcsón eladó. Szabó István u. 1. 7629.

VEGYES

Takarítást, parkett- és hajópadló csiszolást, ablaktisztítást, (festés után is), költöztetést, lomtalanítást szállítással vállal kisiparos közületnek is. Árengedmény, most kérje. Levélcím: Pécs, Dimitrov u. 32.

Autósok, figyelem! Karosszéria kis- és nagyjavítást, alvázvédelmet, gyors átfutási idővel vállal: Walter karosszérialakatos, Pécs, Patacs, Patak utca 3.

Ipari tanulót felveszek. Műbútorasztalos. Telefon: 14-303.

Angol nyelvoktatás, korrepetálás, vizsgákra felkészítés különórákban, délelőtt is. Telefon: 19-073.

Felesbe bérbe kiadnám 200 n-öl gyümölcsösömet. „Nagy-Szkókó" jeligére a Hunyadi úti hirdetőbe.



február 5-től február 17-ig

30—40% engedménnyel

a Mecsek Áruház

ruházati osztályain!

TÉLI RUHÁZATI CIKKEK SOKASÁGÁBÓL VÁLOGATHAT ÉS VÁSÁROLHAT

a Szliven Áruház

cipő- és lakástextil osztályán

a 38-as Sportboltban

Kossuth L. u. 40.,

síruhák, sapkák

a 17-es Gumiházban

Sallai u. 8.

táskák, házicipők, papucsok

Harkányi, mázaszászvári ruházati boltban vegyes téli ruházati cikkek!

VÁSÁROLJON IDŐBEN — NAGYOBB ÁRUVÁLASZTÉKBÓL! AMÍG A KÉSZLET TART!



Téli ruházati vásár

február 5-től február 17-ig a Fogyasztási Szövetkezetek

áruházaiban, szaküzleteiben

30—40 százalékos árengedménnyel!

MÉTERÁRU,

LAKÁSTEXTIL,

KÖTÖTT- ÉS DIVATÁRU,

KONFEKCIÓ-,

CIPŐÁRU!

ÁFÉSZ

45/A. LAKÁSTEXTIL-BOLTUNKBAN

TÉLI VÁSÁR

PÉCS, Bem utca—Kossuth tér sarkán

Február 17-ig

20—30% engedménnyel vásárolhatók:

- TAKARÓK,
- SZŐNYEGEK,
- FÜGGÖNYKÍSÉRŐK,
- FÜGGÖNYÖK

Amíg a készlet tart!

BARANYAKER

HALÁLOZÁS

GAÁL ISTVÁN
temetése február 7-én, szerdán 3 órakor lesz a központi temetőben. Gyászolják szülei, testvérei.

Mély fájdalommal tudatjuk, hogy
RADÓ JÁNOSNÉ,
nyugalmazott tanítónő 1979. január 29-én elhunyt. Temetése hamvasztás után lesz. A gyászoló család.

Mély fájdalommal tudatjuk, hogy felejthetetlen drága jó férjem, édesapám, apósom, nagyapánk, testvérünk és sógorunk,
KOVÁCS GYULA
gyöngyfai lakos, türelemmel viselt hosszas betegség után váratlanul elhunyt. Drága halottunk földi maradványait 1979. február 9-én, pénteken 12 órakor kísérjük utolsó útjára a pécsi központi temetőben. A gyászoló család.

Mély fájdalommal tudatjuk, hogy szeretett feleségem, édesanyám, leányom, testvérünk, sógornőnk és kedves rokonunk,
KISS SÁNDORNÉ
Mészáros Julianna
életének 39. évében tragikus hirtelenséggel elhunyt. Utolsó útjára február 9-én, pénteken fél 1 órakor kísérjük a pécsi központi temetőben. A gyászoló család.

Mély fájdalommal tudatjuk, hogy
HOMAN JÁNOS
ny. postás, életének 73. évében elhunyt. Temetése 1979. február 9-én fél 2 órakor lesz a pécsi központi temetőben. Gyászoló felesége, gyermekei, menye és unokái.

Mély fájdalommal tudatjuk, hogy
SELÉNYI DEZSŐ
nyugdíjas bírósági tisztviselő 74 éves korában elhunyt. Temetése 1979. február 8-án 2 órakor lesz a pécsi központi temetőben. A gyászoló család. Minden külön értesítés helyett.

Mély fájdalommal tudatjuk mindazokkal, akik szerették és ismerték, hogy szeretett, drága feleségem és szeretett nagynénink,
VLASITS ISTVÁNNÉ
Miklósits Klára
volt Pécs, Alsóbalokány u. 59. sz. alatti lakos, 1979. január 28-án, 57 éves korában, türelmesen viselt, súlyos betegségben, hosszú szenvedés után elhunyt. Drága egyetlen szeretett feleségemet február 8-án fél 4 órakor kísérjük utolsó útjára a központi temetőben. Gyászoló férje és szeretett nevelt gyermekei.

Fájdalommal tudatjuk, hogy szeretett édesanyánk, nagymamánk, dédikénk és kedves rokonunk,
HOFFMANN KRISTÓFNÉ
77 éves korában elhunyt. Temetése február 8-án, csütörtökön 3 órakor lesz a központi temetőben. A gyászoló Schiffrich család.

Mély fájdalommal tudatjuk, hogy szeretett férjem, édesapánk, nagyapánk,
BÁCSI IMRE
69 éves korában, hosszan tartó, súlyos betegség után, elhunyt. Temetése február 7-én du. fél 3-kor lesz a mohácsi róm. kat. temetőben. — A gyászoló család.

Mély fájdalommal értesítjük rokonainkat, barátainkat, ismerőseinket, régi és új szomszédainkat, hogy
OBERT MÁTYÁS
volt bognármester,
hosszúhetényi lakos, életének 74. évében hosszú szenvedés után elhunyt. Drága halottunk temetése február 7-én, szerdán délután 3 órakor lesz a hosszúhetényi temetőben. A gyászoló család.

KÖSZÖNET

Hálás köszönetet mondunk a MÁV Pécsi Igazgatóság vezetőinek és dolgozóinak, a Törekvés utcai szomszédoknak, Losonc utcai ismerősöknek és minden ismerősnek, akik szeretett halottunk,
SOMOGYVÁRI IMRE
temetésén részt vettek, koszorúkkal, virágokkal fájdalmunkat enyhíteni igyekeztek. A gyászoló család.

Hálás szívvel mondunk köszönetet mindazoknak a rokonoknak, barátoknak, ismerősöknek, akik felejthetetlen férjem és édesapánk,
BISCHOFF JÓZSEF
búcsúztatásán részt vettek, koszorúkkal, virágokkal, táviratok küldésével fájdalmunkat enyhíteni igyekeztek. A gyászoló család.

Köszönetet mondunk a kedves jó rokonainknak, barátainknak, ismerőseinknek, akik drága halottunk,
ERDÉLYI JÁNOS
temetésén részt vettek és fájdalmunkban osztoztak. Gyászoló leánya, unokái, öccse.

Köszönetet mondunk mindazoknak, akik
KIEFER GYÖRGY
temetésén koszorúk és virágok küldésével fájdalmunkban osztoztak. Külön köszönetet mondunk a Porcelángyár edényfestészet brigádjának. A gyászoló család.

Köszönetet mondunk minden kedves rokonnak, szomszédoknak, ismerősöknek, akik szeretett édesanyánk, anyósunk, nagymamánk, dédmamánk,
ÖZV. HARKA JÁNOSNÉ
temetésén megjelentek, koszorúk, virágok küldésével fájdalmunkat enyhíteni igyekeztek. A gyászoló család.

Köszönetet mondunk mindazoknak, akik szeretett halottunk,
BATA ISTVÁN
temetésén részt vettek, koszorúkkal, virágokkal fájdalmunkat enyhíteni igyekeztek. A gyászoló család.

Hálás köszönetet mondunk a széles körű rokonságnak, ismerősöknek, akik felejthetetlen halottunk,
GAVRUCZA SÁNDOR
temetésén mély, fájdalmas gyászunkban velünk együtt éreztek. Külön köszönet az iskola tanárainak és tanulóinak. A gyászoló család.

Ezúton mondok köszönetet mindazoknak, akik
KOVÁCS JÁNOS
temetésén részt vettek, koszorúk és virágok küldésével fájdalmamat enyhíteni igyekeztek. Özv. Kovács Jánosné.

Köszönetet mondunk mindazoknak, akik szeretett halottunk,
MUTH ÁDÁM
búcsúztatásán részt vettek, koszorúk, virágok küldésével fájdalmunkat enyhíteni igyekeztek. A gyászoló család.

Köszönetet mondunk minden kedves rokonnak, ismerősnek, volt iparos- és munkatársaknak, akik felejthetetlen halottunk,
MARITS JENŐ
nyugdíjas kovácsmester temetésén részt vettek, virágokkal és részvétnyilvánításukkal emléke iránti szeretetüket kifejezték. A gyászoló család.

Köszönetet mondunk mindazoknak a rokonoknak, ismerősöknek, jó barátoknak, akik szeretett halottunk,
KISPAP ERNŐ
temetésén részt vettek, táviratot küldtek, koszorúk, virágok küldésével, megjelenésükkel igyekeztek együttérzésüket kifejezni. A gyászoló család.

Hálás szívvel mondunk köszönetet mindazoknak, akik szeretett halottunk,
KARANCSI JÓZSEF
temetésén részt vettek, koszorúk, virágok küldésével fájdalmunkat enyhítették. A gyászoló család.

Köszönetünket fejezzük ki mindazoknak, akik
SZUCS BÉLA
gyógyszerész elvesztésével ért mélységes bánatunkban együttérzésükkel, barátságukkal, szeretetükkel vettek körül. A gyászoló család.

Köszönetet mondunk mindazoknak, akik felejthetetlen halottunk,
ÖZV. ZIDARICS JÓZSEFNÉ
temetésén megjelentek. A gyászoló család.

Köszönetet mondunk rokonainknak, barátainknak, ismerőseinknek, akik édesanyánk,
FENYVESI LÁSZLÓNÉ
Krisztics Katalin búcsúztatásán részt vettek, koszorúikkal, virágaikkal, együttérzésükkel fájdalmunkat enyhíteni igyekeztek. Külön köszönetet mondunk elhunyt édesanyánk volt munkatársainak, barátainak és ismerőseinek. Gyászoló leánya és fia.

KÖZÉRDEKŰ

KERTVÁROSI VÁSÁRLÓINK FIGYELMÉBE AJÁNLJUK, hogy a téli vásár ideje alatt a Ruházati Bolt (Berek u. 1.) nyitvatartása hétfőtől—péntekig 10 órától 19 óráig, szombaton 9—13 óráig! Várjuk kedves vásárlóinkat!

Áramszünet lesz f. hó 6-án, 7-én és 8-án 8—15 óráig a Tettye tér, Mező Imre út, Felsőhavi dűlő, Irma u., Zsigmond u. felső része által határolt területen.

Dolgozókat felvesznek

MERLEGKÉPES könyvelőt alkalmaz kulturális vállalat. Részletes ajánlatokat „Perspektíva" jeligére a kiadóba kérjük.

Farsangi vacsoraestek naptára

BARANYA MEGYEI VENDÉGLÁTÓ

Február 7-én 19 órakor Béke étterem, Komló, „Máré vára"

MENÜ:

Mecseki fácánleves,
Egregyi finomfalatok,
Márévári csirke,
Csörögefánk

Február 8-án 19 órakor Sopianae vendéglő „Ormánság"

MENÜ:

Hideg toros kóstoló,
Orjaleves,
Ormánsági töltött dagadó,
Borban pácolt csirke,
Paprikás göngyölt rostélyos,
Bundás alma.

Vacsorarendelés, asztalfoglalás az üzletvezetőknél

Mérkőzésről mérkőzésre

Hétfői Dunántúli Napló Kupa

Komló—Szigetvár 5:1 (1:1). Komló, 200 néző. V.: Szőke. KBSK: Bien (Machlik) — Kelemen, Kovács, Gyurina (Mács), Barta — Bányász (Róth), Tresch (Lahó), Hohmann — Iván (Kolesánszky), Martinkovics, Tóth. Edző: Meggyes Lajos. Szigetvári VSZSE: Győri — Módok, Béni, Gajár, Révész — Dobor, Balogh, Gáspár — Tóth Gy. (Albertkovics), Telek, Palotai. Edző: Tüske Csaba dr.

Góllövők: Martinkovics (2), Hohmann (11-esből), Mács, Róth, ill. Palotai.

A HDN KUPA ÁLLÁSA

1. PVSK	4	3	1	—	10— 2	7
2. Komló	3	2	—	1	8— 3	4
3. Szekszárd	3	1	2	—	3— 2	4
4. MVTE	2	1	—	1	4— 7	1
5. Kaposvár	3	—	1	2	4— 7	1
6. Szigetvár	3	—	—	3	2—14	—

Labdarúgó Steinmetz Kupa

I. csoport: Kesztyűgyár—Komló II. 2:1 (1:0). Vasasi Bányász—Zsolnay 1:1 (1:1). 11-esekkel a Vasasi Bányász győzött.

II. csoport: U. PEAC—Pécsvárad 4:0 (0:0). István-akna—PMSC ifi. 1:1 (1:1). 11-esekkel a PMSC ifi győzött.

III. csoport: Siklós—Vajszló 1:0 (0:0). Kinizsi—Mágocs 3:0 (0:0).

IV. csoport: Geresdlak—Nagyharsány 3:1 (0:1). MVTE II.—Bóly 2:0 (1:0).

V. csoport: PVSK II.—BTC 2:1 (0:0). PMSC II.—Sellye 2:1 (1:0).

VI. csoport: Beremend—Gázmű 6:1 (2:0). Villány—Postás 4:0 (1:0).

Vívás

Szilágyi bravúrja

Budapesten rendezték az országos junior vívó egyéni és csapatbajnokságokat. Az Universitas-PEAC versenyzői jól szerepeltek. A csapatversenyben a 14 csapat közül az ötödik helyen végeztek. A pécsiek eredményei: Universitas-PEAC—U. Dózsa 9:7, Universitas-PEAC—MTK VM 9:3, Csepel—Universitas-PEAC 9:5. A pécsiek csoportjukban a második helyen végeztek, és az ötödik—nyolcadik helyért vívtak. Universitas-PEAC—KSI 9:7, Universitas-PEAC—USC 9:6. A pécsi csapatban Szilágyi, Ralich, Rab, Csonkics, Rappai és Pálmai vívott.

Az országos junior egyéni párbajtőr bajnokságon 91 vívó közül Szilágyi a második helyet szerezte meg. Szilágyi kitűnően vívott, veretlenül került a hatos döntőbe, ahol három győzelmet aratott. Szilágyi a Budapest bajnokságon elért második helye után újabb nagy versenyen bizonyított.

Sakk

Budapesti Volán—PMSC 7,5:6,5, OB I-es bajnoki mérkőzés, Budapest. Pécsi győztesek: ifj. Balázs, Szilárd, Lehel, Kele. Döntetlent értek el: Flesch, Karsa, Koszorús, Krisztián, Kamarás.

TOTÓ-tájékoztató

A Sportfogadási és Lottóigazgatóság közlése szerint az 5. játékhéten a totóban 5 db 13 találatos szelvény volt. Nyereményük egyenként 331 731 forint, ebből 13 plusz 1 találatos 2 db, a nyeremény és a jutalom együtt 868 674 Ft, a 12 találatos szelvények száma 219 db, nyereményük 5049 Ft, 11 találatot 3463 fogadó ért el, nyereményük egyenként 319 Ft. 10 találatos szelvény 28 198 db volt, nyereményük egyenként 59 Ft.

Kézilabda Dunántúli Napló Kupa



Egy eredményes BTC támadás az Universitas PEAC—BTC kézilabda DNK mérkőzésen — Arató László felvétele

Vasárnap a második fordulót játszották kézilabda DNK-ban. A férfi I. osztály meglepetése, hogy az első fordulóban súlyos vereséget szenvedő Dombóvár ezúttal döntetlent ért el az esélyesebb U. PEAC ellen. A Komlói Bányász az előző fordulóhoz hasonlóan ezúttal is fölényes győzelmet aratott. A női I. osztályban a PMSC már harmadik győzelmét aratta.

Eredmények: Férfi I. oszrály: U. PEAC—Dombóvár 25:25, Komló—PMSC II. 25:16, PMSC—Kesztyűgyár 20:10. Női I. osztály: PMSC—MEZŐGÉP 16:7, PMSC II.—U. PEAC 18:9, PMSC—Kesztyűgyár 25:6, PMSC II.—Szekszárd 24:10, Pécsi BTC—U. PEAC 18:4, Zsolnay—MEZŐGÉP 10:8.

Férfi II. osztály: Mecseknádasd—Szentlőrinc 10:10, Sportiskola—Szekszárd 24:14, Siklós—U. PEAC II. 20:9, István-akna—Széchenyi Gimnázium 19:11.

Női II. osztály: Gázmű—Mecseknádasd 9:5, U. PEAC II.—Kesztyűgyár II. 20:6, PMSC III.—Pécsi BTC II. 10:6, Sportiskola—Siklós 13:5.

Férfi III. osztály: Kesztyűgyár II.—Mecseknádasd II. 28:7, Szentlőrinc—Siklós II. 20:7, Bóly—Kozármisleny 21:10, Sporiskola II.—István-akna II. 13:4.

SPORT DN SPORT

Elhunyt Harangi Imre

Hosszas betegség után, vasárnap reggel, 66 éves korában elhunyt Harangi Imre, minden idők egyik legkiválóbb magyar ökölvívója.

Harangi Imre 1936-ban, Berlinben, könnyűsúlyban olimpiai bajnokságot nyert, 1933 és 1938 között hatszor nyert országos bajnokságot.

Elnökségi ülés a PMSC-nél

Elfogadták az új alapszabály-tervezetet

Hétfőn délután dr. Rugási Endre egyesületi elnök vezetésével elnökségi ülést tartott a PMSC. Az elnökség megvitatta a közgyűlési beszámolót, és elfogadta az új alapszabály tervezetet. Nem értett viszont egyet a költségvetési beszámolóval, mely újratervezésre szorul.

Tájékoztató hangzott el a közelmúltban lezajlott átigazolásokról. Január 15-ig az átigazolási időszak végéig 96 sportoló – köztük három I. osztályú és hét aranyjelvényes – kérte átigazolását a PMSC-hez. Az átigazolási időszakban 29-en távoztak a klubtól. Az újonnan igazoltak között van az NB I-es férfi kézilabda-csapat új játékosa, Kedves László, aki a Szondi SE-ből került Pécsre. Az átigazolási időszak után járult hozzá az egyesület a leszerelő Fábián Tibor labdarúgó távozási kérelméhez, aki a jövőben a Kaposvári Rákóczi játékosa lesz.

Régóta vitatott téma, hogy hol játssza bajnoki mérkőzéseit a labdarúgó-csapat. Az évekkel ezelőtti megállapodás alapján továbbra is a PVSK-pálya korszerűsítése a legcélszerűbb, de az újmecsekaljai sporttelepet is alkalmassá kell tenni NB I-es mérkőzésekre. Még ebben az évben elkezdődik a munkacsarnok építése Újmecsekaljén.

Porecban készülődik a PMSC

Döntetlen az első mérkőzésen

(Tudósítónk telefonjelentése)

A bajnokság tavaszi idényére készülődő Pécsi MSC labdarúgó-csapata vasárnap délelőtt Rovinjban lejátszotta első jugoszláviai mérkőzését. Az ellenfél a lengyel Gornik Zabrze együttese volt, és a mérkőzés 0:0-s félidő után 1:1 arányú döntetlennel végződött.

A PMSC a következő összeállításban szerepelt: Katzirz — Iványi, Tapaszti, Pál, Kincses — Lutz, Gallai, Dárdai (Lőrincz), Kardos, Dobány (Lingl), Varga. A vezetést a 65. percben a lengyel csapat szerezte meg, Gorgon 11-es góljával. Öt perccel később Kardos beadását Dobány egy ügyes csel után továbbította a kapu jobb oldalába.

Kialakult a csapat további műsora. Február 6-án a jugoszláv II. osztályban szereplő Tubasica ellen lépnek pályára a piros-feketék. Egy nappal később az ugyancsak II. osztályú Svem lesz az ellenfél. A hét végén háromnapos torna lesz Izolánban, a következő résztvevőkkel: Joung Boys (svájci), PMSC, Olimpia Ljubljana, Kikinda.

A PMSC az eredeti tervtől eltérően nem Rovinjban lakik, hanem Porecben, a Hotel Diamantban. Az edzési lehetőségek megfelelőek, jól szolgálják a felkészülést.

Farkas László

KIRÁLY KUPA

Kedden délelőtt érkeznek a magyar és csehszlovák teniszezők

Edzések a városi sportcsarnokban Taróczy a 20., Smid a 36. a világranglistán

A Király Kupa csütörtökön Pécsett, a városi sportcsarnokban sorra kerülő döntőjének magyar résztvevői, Taróczy, Szőke és Benyik, Jágfalvi szövetségi kapitány vezetésével kedden délelőtt érkeznek Pécsre. A csehszlovákok is kedden délelőttre jelezték érkezésüket. Még délelőtt edzést tartanak a csapatok a városi sportcsarnokban, délután újabb edzés lesz. Szerdán is gyakorolnak majd a magyar és csehszlovák teniszezők, sőt a két csapat játékosai még csütörtök délelőtt is tartanak edzést.

A Boltex szőnyeget, melyen a városi sportcsarnokban a mérkőzéseket játsszák, hétfőn délután már leterítették. A magyar és csehszlovák teniszezők a Pannónia Szállóban laknak.

A Király Kupa csoportmérkőzései során a magyarok közül Taróczy szerepelt a legjobban, öt győzelmet aratott, Benyik három győzelmet ért el. A Taróczy—Szőke páros játszmát sem vesztett. A párosok közül csak ők maradtak veretlenek a két csoportban. A csehszlovákok elsőszámú játékosa, Smid három győzelmet aratott, Lendl négy győzelmet szerzett és három mérkőzést nyert a Smid—Slozil páros.

Az elmúlt évi számítógépes világranglistán Taróczy Balázs a 20. helyet biztosította magának. A Grand Prix pontversenyben 24. helyen végzett a magyar bajnok. Smid, a csehszlovák csapat erőssége a számítógépes világranglistán 36. helyen áll. A másik csehszlovák versenyző, Lendl Wimbledonban ifjúsági bajnokságot nyert, és a Király Kupa mérkőzései során legyőzte a svédek kitűnőségét, Bengtssont is.

Nagyszerű mérkőzésekre van kilátás csütörtökön délután a városi sportcsarnokban. A magyar csapat ötödik alkalommal mérkőzik a döntőben. Az első két sikertelen próbálkozás idején, 1972—74-ben még négyes döntőt rendeztek, 1976-ban a magyar csapat szerezte meg a végső győzelmet, a svédek előtt. Elmúlt évben a svédek Debrecenben visszavágtak és maguknak biztosították a Király Kupát. A magyar és csehszlovák teniszezők 1974-ben találkoztak utoljára a négyes döntőben, amikor a Machán—Benyik összeállítású tartalékos magyar csapat 2:1-re kikapott a Hrebec—Slozil összetételű csapattól és a 4. helyen végzett.

Hi.

Klampár három bajnoksága

Vasárnap befejeződtek Miskolcon az országos felnőtt asztalitenisz-bajnokság küzdelmei. A döntő mérkőzések izgalmakban bővelkedő, színvonalas találkozókat hoztak, de nem volt mentes a meglepetésektől sem. A női párosban vidékre került az aranyérem. A Balogh—Bolvári kettős (Tolnai Vöröslobogó) ötjátszmás küzdelemben legyőzte a Magos—Szabó (Statisztika) duót. Klampár Tibor a Bp. Spartacus versenyzője amelyik számban elindult, aranyérmet szerzett — összesen hármat. Ezért a teljesítményért megkapta a legeredményesebb versenyző részére felajánlott szép tiszteletdíjat.

Az 1979. évi országos bajnokság győztesei. Férfi egyes: Klampár (Bp. Spartacus). Női egyes: Oláh (Statisztika). Női páros: Balogh, Bolvári (Tolnai Vörös Lobogó). Férfi páros: Jónyer, Klampár (Bp. Spartacus). Vegyes páros: Klampár (Bp. Spartacus), Urbán (BSE).

Kosárlabda

Videoton—PVSK 117:95 (63:58). NB I. férfi mérkőzés, Székesfehérvár. Legjobb pécsi dobók: Kovács (27), Pálvölgyi (20).

PVSK—Csepel 91:76 (41:37). NB I. férfi mérkőzés, Csepel. A második félidő közepétől elhúzott a PVSK és ötletes játékkal biztosan győzött. Legjobb pécsi dobók: Kovács (34), Pálvölgyi (26), Rab II. (17).

A KOSÁRLABDA NB I. ÁLLÁSA

FÉRFIAK:

1. Bp. V. Izzó	6	6	—	582-492	12
2. MAFC	5	5	—	495-385	10
3. Bp. Honvéd	5	4	1	513-363	9
4. Videoton	5	4	1	466-408	9
5. Ganz-MÁVAG	5	4	1	433-382	9
6. TFSE	7	2	5	562-645	9
7. Sopron	6	2	3	487-482	9
8. Baja	5	2	3	415-383	7
9. PVSK	5	2	3	450-454	7
10. Oroszlány	5	2	3	402-448	7
11. Körmend	5	2	3	368-419	7
12. Kecskemét	5	2	3	396-449	7
13. Csepel	5	1	4	400-440	6
14. BSE	5	1	4	422-471	6
15. ZTE	5	1	4	422-471	6
16. Eger	5	1	4	374-482	6

NŐK:

1. TFSE	6	5	1	430-420	11
2. Sz. fehérvár	6	5	1	493-369	11
3. BSE	5	5	—	501-298	10
4. KSI	5	5	—	488-361	10
5. Bp. Spartacus	5	5	—	448-328	10
6. Bp. V. Izzó	5	5	—	370-309	10
7. MTK-VM	5	4	1	489-361	9
8. BEAC	5	4	1	386-322	9
9. Ganz-MÁVAG	5	1	4	357-371	6
10. Diósgyőr	5	1	4	404-428	6
11. ZTE	5	1	4	341-468	6
12. Szekszárd	5	—	5	314-376	5
13. Szolnok	5	—	5	355-463	5
14. MAFC	5	—	5	273-383	5
15. PVSK	5	—	5	288-443	5
16. Nagykanizsa	5	—	5	310-547	5



árengedményes

TÉLI VÁSÁR

február 5—17-ig.

ajánlatunk:

	RÉGI ÁR:	ÚJ ÁR:
Férfiing	280,—	195,—
Férfikardigán	231,—	138,60
Gyerm. harisnyanadrág	40,50	25,—
Férfi kötött kesztyű	75,—	45,—
Férfi bundacipő	402,—	281,40
Férfi téliesített orkánkabát	1350,—	810,—
Férfi műszőrme bunda	1450,—	870,—
Férficsizma	528,—	369,50
Férfi kötött kesztyű	75,—	40,—

Egyes lakástextil áruk 40%-os engedménnyel vásárolhatók.

MOST VÁSÁROLJON — MOST ÉRDEMES!

A KONZUM ÁRUHÁZBAN Pécs, Kossuth tér.

Dunántúli Napló

Az MSZMP Baranya megyei Bizottságának lapja

Főszerkesztő: **Mitzki Ervin**

Főszerkesztő-helyettesek: **Báling József és Hallama Erzsébet**

Szerkesztőségi ügyelet 8—20 óráig 10-053, 20 óra után 15-726

Kiadja a Baranya megyei Lapkiadó Vállalat

Felelős kiadó: **Braun Károly**

Szerkesztőség és kiadóhivatal: Pécs, Pf.: 134. Hunyadi út 11. 7601

Telefon: 15-000, 15-762, 15-852, 15-245, 15-264

Szerkesztőség telex: 12-421

Kiadó telex: 12-320

Készült ofszet rotációs eljárással Saphir 96-os gépen Pécsi Szikra Nyomda Pécs, Engel János u. 8. 7630 Tel.: 13-177, 13-696. Telex: 12-211 Felelős vezető: **Szendrői György**

Terjeszti a Magyar Posta

Előfizethető a hírlapkézbesítő postahivataloknál és kézbesítőknél.

Előfizetési díj egy hóra 30,— Ft, negyedévre 90,— Ft, egy évre 360,— Ft

Indexszám: 25 054

ISSN 0133—2007

Világ proletárjai, egyesüljetek!

Dunántúli napló

XXXVI. évfolyam, 37. szám
1979. február 7., szerda
Ára: 1,20 Ft

Az MSZMP Baranya megyei Bizottságának lapja



Ebben az évben is jelentős összeget fordítanak Pécsett a közműhálózat fejlesztésére és felújítására. A Dél-dunántúli Vízügyi és Közműépítő Vállalat Pandur József vezette brigádja a Káptalan utcában négyszáz milliméter átmérőjű szennyvízelvezető-csatornát fektet — Szokolai felv. —

A KGST-országok 15 ezer építőmunkásának sikere

Gázt szállít a Szövetség-vezeték

Ülést tart a kormányközi bizottság

Moszkvában, a KGST székházában, kedden megnyílt a Szövetség gáztávvezeték építésére létrehozott kormányközi együttműködési bizottság ötödik kibővített ülése. Az ülésen az építésben részt vevő KGST-országokat megbízottaik, a kormányok miniszterelnök-helyettesei képviselik. A magyar küldöttséget Szekér Gyula, a kormány elnökhelyettese vezeti.

A kibővített ülést Konsztantyin Katusev, a Szovjetunió Minisztertanácsának elnökhelyettese, a kormányközi bizottság elnöke nyitotta meg. Megállapította: a tanácskozásnak külön jelentőséget ad az a tény, hogy egyrészt a Kölcsönös Gazdasági Segítség Tanácsa létrejöttének 30. évfordulójával esik egybe, másrészt most helyezték üzembe a közös munkával készült távvezeték első szakaszát. A vezeték építésére Bulgária, Csehszlovákia, Lengyelország, Magyarország, az NDK, Románia és a Szovjetunió pártjai, kormányai hoztak határozatot, s ez az első nagyszabású nemzetközi építkezés a KGST történetében. A munkában a részt vevő országok 15 ezer építője, munkása, szakembere vett részt a helyszínen.

A 2750 kilométeres vezeték évi 24 milliárd köbméter földgáz szállítására lesz alkalmas. Január elsejétől a Szovjetunió vállalt kötelezettségeinek megfelelően megkezdte az orenburgi földgáz szállítását.

A Szovjetunió Minisztertanácsának elnökhelyettese meleg szavakkal szólt az építők nemzetközi kollektívájáról, kiemelte, hogy Leonyid Brezsnyev, az SZKP KB főtitkára, a Szovjetunió Legfelsőbb Tanácsának elnöke, az építőkhöz intézett üzenetében külön is kiemelte a nemzetközi kollektíva kimagasló sikerét.

A távvezeték építéséről Borisz Jevdokimovics Scserbina, a Szovjetunió kőolaj- és gázipari vállalatépítési minisztere tartott beszámolót.

A vezeték építése a Szovjetunió gazdasága szempontjából is igen nagy jelentőségű: az 1420 milliméter átmérőjű, 75 atmoszféra nyomással működő vezeték minőségileg újat jelent. Ma az országban a különböző szállító csővezetékek együttes hossza már megközelíti a 200 ezer kilométert, s ezek juttatják el a fogyasztókhoz a fűtőanyag több mint kétharmadát.

A miniszter részletesen ismertette az építés különböző szakaszait.

Az ülésen felszólaltak az építésben részt vevő országok megbízottjai, a kormányok miniszterelnök-helyettesei.

Szekér Gyula felszólalása

Szekér Gyula miniszterelnök-helyettes kijelentette:

— Az elmúlt hónapokban több nagy jelentőségű eseménynek voltunk tanúi az országaink közötti kialakuló integrációs együttműködésben. Néhány évvel ezelőtt született az együttműködés további elmélyítését és tökéletesítését, valamint a KGST-tagállamok szocialista gazdasági integrációjának szélesítését célzó komplex program. Ez már olyan nagy jelentőségű objektumokban öltött testet, mint a világ jelenleg működő legnagyobb összefüggő energiarendszerei, a 750 kilovoltos villamosenergia-vezeték és a Szövetség gázvezeték.

Szekér Gyula emlékeztetett arra, hogy a gáztávvezeték építésének terve 1973-ban merült fel, az erről szóló egyezményt 1974-ben írták alá — 1978. végére pedig már el is készült a nagyszabású munka.

— Ez a világviszonylatban is kiemelkedő létesítmény a kivitelezésben részt vevő hat ország munkásainak és mérnökeinek együttes erőfeszítésével alig három év alatt megépült, a terveknek megfelelő költségből, s az eredeti terveknek megfelelően 1978. végén megkezdődött a gáz szállítása, többek között hazánkba is — mondotta.

— A gázvezeték tervezőit, építőit számos példa lelkesíthette. Az elmúlt években olyan fontos, a szocialista integráció kialakulását elősegítő létesítményeket helyeztek üzembe, mint a Barátság kőolajvezeték, a Magyar Népköztársaságot a Szovjetunióval összekötő Testvériség gázvezeték, illetve a Szövetség gázvezeték. Ez a gázvezeték nemcsak méretében tér el ezektől. Ez az első olyan létesítmény országaink együttműködésének történetében, amelynek megvalósításán egymás mellett dolgoztak szovjet, magyar, lengyel, német, csehszlovák és bolgár munkások.

— Köszönetet mondok mindazoknak, akik munkájukkal elősegítették, hogy a szocializmus építésének ez a nagy alkotása a terveknek megfelelően, időben és a költségek előirányzatának megtartásával megvalósult, létrejött az országainkat összekötő hálózat újabb fontos alkotása — mondotta beszédében Szekér Gyula.

A Szövetség-távvezeték építésében részt vett magyar dolgozók üdvözletét Lőrincz János, a magyar építésvezetőség bizottságának titkára tolmácsolta.

A kormányközi bizottság ülése szerdán ér véget.

Sajtótájékoztató Phnom Penhben

Kambodzsában a hatalom-átvétel megfordíthatatlan

Heng Samrin ismertette a vezetés előtt álló nehéz feladatokat

A Pol Pot-rendszer hadseregének derékhada összeomlott

Győri Sándor, az MTI tudósítója jelenti:

— Kambodzsa vezetése minden erőfeszítését az ország élelmiszergondjának enyhítésére, a gazdaság átszervezésére összpontosítja — jelentette ki kedden Heng Samrin, a Kambodzsai Népi Forradalmi Tanács elnöke, aki a volt királyi palotában fogadta a nemzetközi sajtó képviselőit, köztük az MTI tudósítóját.

Egy hónappal a főváros felszabadulása után egyre világosabban rajzolódnak ki a Pol Pot-rezsim által örökül hagyott csődtömeg méretei. Heng Samrin maga úgy fogalmazott, hogy a jelenlegi bonyolult szakaszban halmozottan, együtt jelentkeznek az Egyesült Államok félévtizedes háborújának, illetve Pol Pot országlásának következményei, s hozzáfűzte: most azt kell elérnünk a legsürgősebben, hogy elegendő élelmiszert, gyógyszert és közszükségleti cikket biztosítsunk a lakosságunknak.

Az MTI tudósítójának kérdésére válaszolva a kormányfő kifejtette: a kínai vezetés és Pol Pot még nem hagytak fel a Kambodzsával szembeni zavarkeltéssel, változatlanul azokat az utakat, módokat keresik, hogy miként támaszthatnak nehézségeket az új Phnom Penh-i rendszernek. Heng Samrin azonban kategorikusan kizárta Pol Pot által irányítandó ellenforradalmi fordulat, főleg nyugati források által fogalmazott lehetőségét.

Heng Samrin arról is szólt, hogy a Kína-barát Pol Pot-rendszer hadseregének derékhada összeomlott. — Egyes csoportok még harcolnak a központi kormányzat ellen, helyenként szabotázsakciókat követnek el, a főváros biztonságát azonban 100 százalékosan garantáljuk — hangsúlyozta a Kambodzsai Népi Forradalmi Tanács elnöke.

A kormányfő egyúttal megerősítette, hogy a Phnom Penh-i vezetésnek nem a kínai néppel, hanem a pekingi hatóságokkal van ellentéte.

A kambodzsai fővárosban Phnom Penh vezetőinek tájékoztatása szerint a főváros lakossága pillanatnyilag 2000 fő, és a létfeltételek megszilárdításával párhuzamosan a lélekszám folyamatosan növelhető.

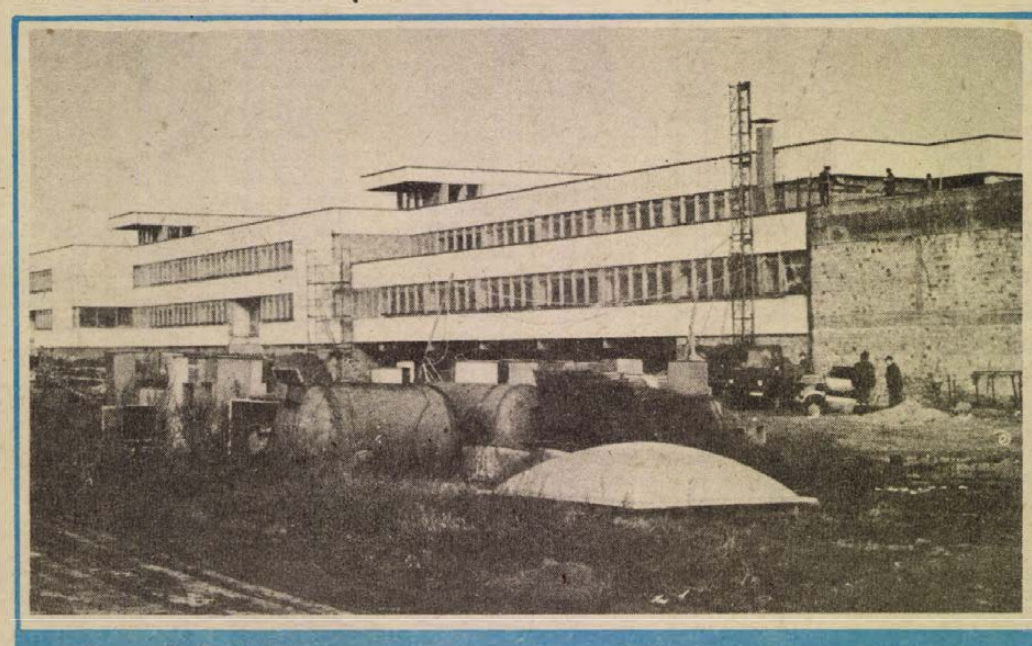

Jó ütemben épül a szigetvári elmekórház (Tudósítás a 2. oldalon.)

Falugyűlés Görcsönyben

A község gondja — mindenki gondja

A fejlődés gyors változtatásokat kíván

Az évente szokásos falugyűlések mostanában zajlanak megyeszerte. Választásunk Görcsönyre esett, már csak azért is, mert a közelmúltban a falu életében változás történt: Görcsöny január elseje óta városkörnyéki község lett.

A falugyűlés teljes egészében kellemes meglepetés volt. Nem csupán azért, mert ahogy a helybeliek megjegyezték, ennyi ember már régóta nem jelent meg ezen az eseményen. A korábbiakhoz képest szokatlanul magas létszám mellett a még sokkal pozitívabb és lelkesítőbb tapasztalat az volt, hogy a megjelentek rendkívül aktívan vettek részt a gyűlésen, s egyetlen olyan fölszólaló sem akadt, aki magánjellegű kérdést tett volna föl. Valamennyi elhangzott kérdés az egész közösség gondjairól, problémáiról szólt, s a hétfő esti összejövetelen nemcsak kérdések, számonkérések hangzottak el, hanem a lakosság hasznos javaslatokat is tett.

Mik foglalkoztatják az 1800 lelket számláló község lakosságát? Miben szeretnének jelenleg vagy éppen már évek óta előbbre lépni? Az egyik nagyon fontos kérdéscsoport a közműhálózattal, a kommunális létesítményekkel kapcsolatos. Sokan és több szempontból visszatértek erre a kérdésre, mert abban mindenki egy véleményen volt, hogy a község fejlesztésével ezeket a velejáró létesítményeket nem fejlesztették kellőképpen, sőt egyes dolgokat egyenesen elhanyagoltak. Így például rengeteg kifogás hangzott el az utak állapotára: egyes utcák esős időben szinte járhatatlanok, nincs megoldva a vízelvezetés, s jelen pillanatban az a helyzet, hogy egy felhőszakadás is komoly problémákat okozhat. A belvíz elvezetése mellett nem megoldott a szemét elhordása, egyes utcák megvilágítása sem.

A másik fontos kérdéscsoport a közművelődési intézmények helyzetét, immár szűk voltát tárta föl. Az eredetileg ötven gyerekre tervezett óvodában ma már hetvenen vannak, de még így sem tudnak mindenkit fölvenni — ez pedig sürgősen megoldásra vár, hiszen mind többen településnek a községbe, és nemcsak a falvakból, de érdekes módon Pécsről is. Az általános iskola, ami eredetileg négy tanteremmel alig száz gyereket fogadott, ma nyolc teremmel háromszáz gyerek oktatását biztosítja, s a környező községekből egyre több idejelentkező, főként felső tagozatost már nem tudják fogadni. S az iskolának más gondja is van: nincs szertár, nincs tornaterem. S meg kell oldani a nevelési központ létrehozását is.

E két fontos kérdéscsoport mellett természetesen még számos más megoldandó ügyről is szó esett, így a gyermekfogászat, az orvosi ügyelet hiányáról, arról, hogy nincs főállású férfifodrász, a háztáji gazdálkodás gondjairól — és még sorolhatnánk, mi mindenről. Egy biztos, minden fölszólalás a haladásért, az előbbrejutásért hangzott el. A válaszokat Sipos Győzőtől, a község új tanácselnökétől kapták meg a görcsönyiek szóban, illetve kapják majd meg írásban nyolc napon belül. Annyi viszont biztos, hogy ezeket a kérdéseket valamennyien meg akarják már oldani, s éppen ezért a rendelkezésre álló szűkösebb anyagiak ésszerű rangsorolása mellett az eddigieknél jobb szervezésre, a tartalék erők kihasználására és társadalmi munkára van szükség. Hogy a gyors fejlődés okozta feszültségek föloldódjanak — ahogy a tanácselnök fogalmazta — gyorsan kell változtatni ezeken a dolgokon.

Dücső

Így közlekedünk mi

A rohanás veszélyes – és drága

Villan a Traffipax — nyílik a pénztárca



A megengedettnél gyorsabban, ráadásul folyamatosan a belső sávban haladó Nysa ellenőrzése a Pécsváradi úton

A mutatóujj nagy kört ír le a levegőben. A közismert, egyezményes jel a Traffipax jelenlétére inti a szemben jövőt: van benne valamiféle cinkosság az összetartozás jegyében. Ilyenkor nem sajnáljuk a lámpákat sem: villogunk, mutogatunk – röviden: mentjük, ami menthető. A költséges rendőrfotó ezegyszer elmarad...

Az autós rohanás mindennapi dolog: harcunk az idővel, az idegeinkkel. Érdemes mondjuk reggel 8 óra előtt 5 perccel „beszállni" a pécsi városi forgalomba, a későn kelt munkába igyekvők, jobbról-balról előzgetők, a nyugodtan közlekedők világába. Aztán egyszer csak megcsikordulnak a fékek, a belső sávból előtűnik egy Wartburg orra, a nyálkás út besegít, s ott maradnak a lámpák összetörve. Még szerencse, hogy csak a lámpák...

Gyorshajtás. Vezet a baleseti okok között. Valahogy ilyenkor mindig besorakoznak az előre nem látható okok, s gyenge a védekezés: nem gondoltam, nem hittem, nem számíthattam rá.

Közlekedési őrjáratunkat tegnap délelőtt a közlekedésrendészet legobjektívabb ítélőjének, a villanófényű Traffipax-kocsijának segítségével indítottuk. Nem kellett sokat várni. Mit várni...? Az első fecske berepült, aztán szinte minden harmadik-negyedik. Pécsett, a Tolbuhin úton – hogy említsünk néhányat a sok közül – egy kék Barkas pilótája nyomta ötven helyett 63-mal a gázt. A következmény – helyszíni bírság. Aki már ilyet fizetett – s vannak néhányan –, tudja mennyi.

Egy teherautó-sofőrt azért állítottunk meg, hogy megkérdezzük: miért jelezte a szemben jövőknek a Traffipax búvóhelyét?

A válasz:

– Ezt gépkocsivezetői kötelességemnek éreztem.

Így is fel lehet fogni a dolgot. Mi azonban megkérdőjeleznénk. E cinkosság többet árt, mint használ. Szoktat a szabálytalanságra.

A Pécsváradi úton hasonló a helyzet: a Shell-kút környéke sem mentes a rohanástól. Pedig itt kellene nyolcvanról hatvanra váltani, visszafogni a gépet a 6-os út vágtája után. S ez keveseknek megy. Mint annak a Nysának sem, amely a megengedettnél gyorsabban, s mi több, folyamatosan a belső sávban ette a távot. Drága ebéd volt.

A két helyszín bőven fizetett. A helyszíni bírságoknak se szeri, se száma, de úgy látszik ez sem elég. Még a nyálkás út a vezetést bizonytalanná tevő tényezők sem tudnak eléggé figyelmeztetni. Talán meg kell várni a balesetet.

H. L.

Barcs—gyurgyeváci vízlépcső

A magyar–jugoszláv vízgazdálkodási bizottság keretében működő albizottság háromnapos ülése kezdődött kedden Pécsett, amely a Dráváro tervezett barcs–gyurgyeváci vízlépcsőrendszer előkészítésével foglalkozik.

Ebben az esztendőben fontos szakaszához érkezett ez a munka. Az ősszel sorra kerülő közös főbizottsági tárgyalásig ugyanis el kell készíteni a beruházási tanulmánytervet. A mostani tanácskozás célja, hogy megállapítsák a folyó vízhozamát, s ebből következtetnek, milyen teljesítményű turbinákat és generátorokat építsenek be.

A határvidék életében nagyjelentőségű a tervezett közös érdekű vízlépcső a területfejlesztés, az iparosítás, a mezőgazdaság, a környezetvédelem szempontjából.

Kelendő klasszikusok

Óriási az érdeklődés a politikai könyvek iránt

Baranya minden keresője 21 forintért vásárol

Egymás kezébe adják a kilincset. Különösen vizsgaidőszakban nagy itt a forgalom Keresik, viszik a könyvet, érdeklődnek: mikor jön a következő szállítmány? Az embernek tényleg nagyon oda kell figyelnie, hogy megkaphasson egy-egy várva várt kiadványt, amiről esetleg azt hiszi, még meg sem jelent, holott már el is fogyott. Ilyenkor aztán irány a Rákóczi úti Kossuth „Könyvesbolt" – hátha ott még van. A „könyvesbolt" szót szándékosan tettem idézőjelbe, ugyanis a Kossuth Kiadó Baranya megyei kirendeltségének helyiségei csak szemre látszanak könyvesboltnak, valójában iroda-, tárgyaló- és raktárhelyiségek. A szűkös falak között emellett délelőtt és délután szabályszerű könyvárusítás is folyik.

Németh Jánostól, a kirendeltség vezetőjétől az elmúlt évi forgalom iránt érdeklődtem. Elmondta, hogy terjesztői munkájukat az utóbbi években dinamikus fejlődés jellemezte. E megállapítás mögött olyan tények vannak, mint hogy Baranya minden kereső dolgozójo 21 forint 50 fillért költött tavaly politikai kiadványokra. A könyvforgalom éves értéke 4,5 millió forint volt, 25 százalékkal magasabb az országos átlagnál.

A kirendeltség 1800 fős terjesztői gárdával dolgozik. A pártmegbízatás alapján tevékenykedő terjesztői hálózat munkája minőségileg erőteljesen fejlődik. Ezt a munkát fémjelzi többek között az is, hogy megyénk minden harmadik párttagja járat valamilyen elméleti pártfolyóiratot. E téren a megyei adatok 28 százalékkal mutatnak többet az országos átlagnál.

A Kossuth Kiadó gondozásában tavaly 250-féle könyv jelent meg 5 millió 600 ezer példányban. Ha ehhez hozzáadjuk az időszaki kiadványokat is, akkor összesen kilencmillió példányról beszélhetünk. A művek közül különösen népszerűek egyes sorozatok, így például a „Mit kell tudni?" című sorozat. A Mit kell tudni a magyarországi 1918–19-es forradalmakról? című kötetből máris 2000 fogyott el. A „Népszerű történelem" ugyancsak népszerű. Hasonlóan sok fogy a „Közgazdasági ismeretek" című sorozat köteteiből, amelyek gazdasági építőmunkánk időszerű kérdéseivel foglalkoznak. A társadalompolitikai kérdésekkel, az életmóddal, életszínvonalunk alakulásával, a közéletiséggel, továbbá a külpolitikával, a nemzetközi helyzettel foglalkozó kiadványok ugyancsak a rekordlistán szerepelnek. A kiadóban a közelmúltban megalakult a szemléltető osztály, ezzel párhuzamosan megjelent egy sereg szemléltető eszköz, diafilm, politikai világtérkép, plakátsorozat, fotóalbum. Ami mindezeken túl igen szembetűnő: egyre növekszik a klasszikusok művei iránti kereslet. Tavaly Lenin válogatott műveinek kiadásából 260 fogyott el, Marx és Engels válogatott műveinek kiadásából pedig már a 800-adik kötetet vásárolták meg. B. K.

Idén ezer vagon búzát őrölnek

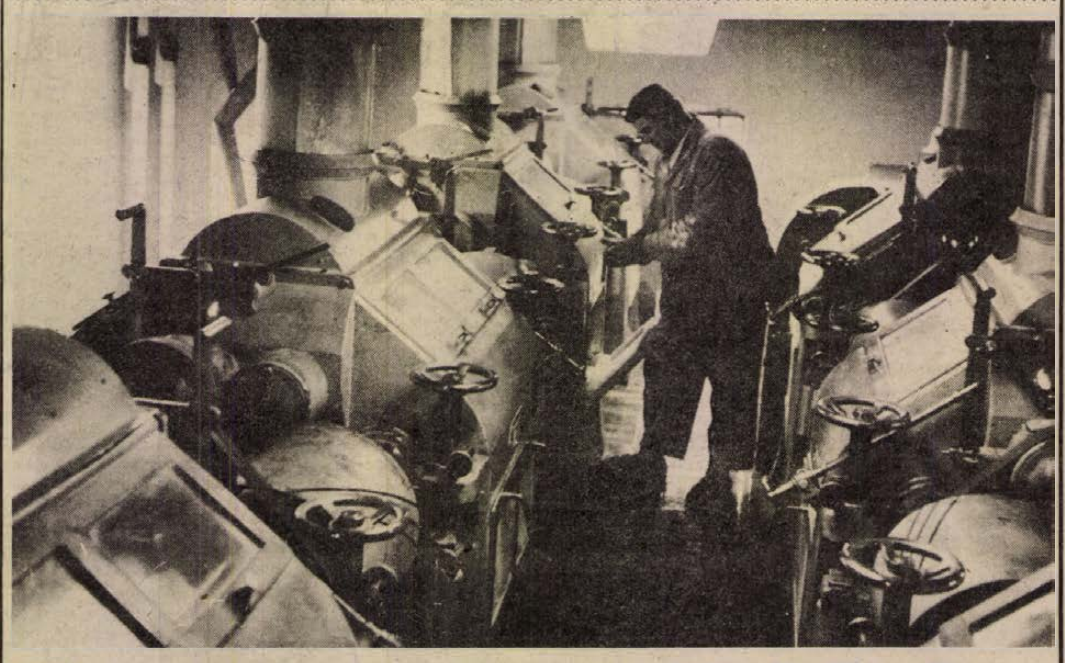

Egy nap a siklósi malomban

Szigorú minőségi vizsgálat után próbasütést is végeznek

A raktárhoz teherautó gördül. A billenőplatón színültig búza. Veldi Antal raktáros a szúrcsapot több helyen benyomja a rakományba, mintát vesz. A hosszú cső tartalmát szitába önti, amivel Vári Imréné a laborba indul.

A siklósi malomban sűrűn fordulnak a teherautók, így télidőtájt is. A feldolgozott készleteket pótolni kell. Az öt éve leégett malmot a Baranya megyei Gabonaforgalmi és Malomipari Vállalat műszaki gárdája újjáépítette, azóta a megyében ez az egyik legkorszerűbb. Bokor József üzemvezető — 1942-ben segédőtt el molnárnak — röviden ismerteti a munkájukat:

— Huszonnyolcan vagyunk, három műszakban termelünk, ez évben 1000 vagon búzát őrlünk. A liszttel a helyi és a környékbeli igényeket elégítjük ki, finomlisztet Szekszárdra is küldünk, havi 500 mázsát. Kiszerelve 150 vagon zacskós lisztet kapnak tőlünk a boltok. Készítünk finomlisztet a tésztagyáraknak TL-50-est, búzadarát, réteslisztet, BL-80-as kenyérlisztet. A takarmányliszt, korpa és búzacsíra a villányi és vajszlói takarmánykeverőnkbe kerül, egy részét itt a takarmányboltunkban értékesítjük. Az utóbbi időben minőségi kifogás nem érte sem a lisztünket, sem munkánkat. Ebben a 20 fős Gagarin szocialista brigádunk szerzett érdemeket.

A laboratóriumban Kontár Ferencné vezetőnek Szász Lászlóné és a különböző berendezések segítenek, hogy pontosan meghatározhassák a beérkezett búza hektolitersúlyát, nedvességtartalmát, de legfőképpen a tőlük kikerülő liszt minőségét. Ebben a precíziós mérleg, vízfürdő, sikérmosó, centrifúga, analitikus mérleg, gázégő, a kismalom és villanykemence segíti őket. Az elégetett liszt hamuját parányi kemencében hamvasztják, a szabvány az előírtnál több liszthamut nem engedélyez. Ha a liszt minden műszeres próbát kiáll, jön az érzékszervi vizsgálat; 30 deka lisztből kenyeret sütnek a villanykemencében.

Hogyan lesz a búzából liszt? Papp Sándor felügyeletével a gépek megmérik, rostálják a szemeket, megszabadítják kövektől, kalászmaradványoktól. A forgóhengerből már tiszta búza áramlik tovább a pneumatikus csöveken a nedvesítőbe. Az lényeges, hogy a szemek nedvességtartalma elérje a 16 százalékot. A búza utoljára még pihen 6—8 órát a gabonakamrákban, ezután feldolgozásra kerül. A gabonahámozó a polyvától és héjrészektől hámozza meg a szemeket, melyek a kefegépek után az őrlőüzembe jutnak.

Peternai Ferenc 1940 óta molnár ebben a malomban, kilencedik éve nyugdíjasként dolgozik. Az őrlőüzemben az automatikus kapcsolószekrények, hengerszékek, szállítócsövek, a zaj, lisztpor, a gépszíták, a porszűrő filterek, gépek, hevederek, forgókerekek és garatok, a földszinttől a harmadik emeletig, a falépcsők és a minden szinten lakktól fénylő parketta birodalmában otthonosan mozog.

Az 1-es számú lisztraktár második emeletén korpa, takarmányliszt és búzacsíra, az elsőn kenyérliszt kerül zsákokba. Bányai Antalné garatra rögzíti fel a zsák szóját, egy karral megindítja a lisztfolyamot, a gép az ő segédletével rázza a liszttől dagadó zsákot. A lisztfelhőben kioldja a rögzítést, a zsák lehuppan, azt a mérlegre téve „egalizálja", ha kell. Gyakran így is pontosan 50 kilót nyom.

A földszinten finomlisztet nyelnek el a zsákok. A csomagolóhelyiségben öt aszszonyt sürget az adagológép, az ellenőrző mérés, a tasakhajtogatás, ragasztás és zacskólezárás. A 2 kilós lisztes-zacskókat nyolcasával nyelik el a papírzsákok.

A siklósi malom nem tartozik a Baranya megyei Gabonaforgalmi és Malomipari Vállalat nagy egységei közé. A vállalat évente 8000 vagon búzát őröl.

Murányi László

Megyénk legnagyobb egészségügyi beruházása

Jó ütemben épül a szigetvári elmekórház

1979 végén: az első rész átadása

Csak a sár ne volna ekkora — mondják az építők, s bizony igazuk van. Mintha sártenger közepére tervezték volna az új szigetvári kórházat. Gumicsizmában is nehéz közlekedni, s a tehergépkocsik, munkagépek néhol tengelyig süppednek.

Megyénk jelenleg legnagyobb egészségügyi beruházása ez: elmekórház néven futnak a tervei-aktái, s ha minden igaz, és sikerül — év végére a komplexum első üteme elkészül, s az építők átadhatják a kulcsokat. Magyar József főművezető tájékoztatása szerint a Baranya megyei Állami Építőipari Vállalattól jelenleg 197 fő dolgozik itt, szinte minden szakma képviselői: kőművesek, ácsok, vasbetonszerelők, festők, bádogosok, tetőfedők, burkolók, villany- és fűtésszerelők. A több szárnyból — pavilonból — álló kórházi rész 2-es pavilonját rövidesen műszaki átadásnak vetik alá, az 5-ös, 6-os részen a hidegburkolások elkészültek, ott már a szakipar dolgozik, de tulajdonképpen elmondhatják: szerkezetileg minden pavilon áll. (Az építőkről egy dolgot: ők a vállalat mozgó emberei: korábban a barcsi Chemical-építkezését végezte többségük.)

A kórház UNIVÁZ technológiával épült: építési üteme nem a leggyorsabb volt. Tavaly alig 10 milliónyit építettek be az első ütem teljes 250 milliós beruházási költségből. Az idén viszont felgyorsul a munka; már a Medicor eszközeit, bútorait is szerelik a gyár makói részlegének emberei. Az 550 ágyas kórház első 330 ágyas részét így hagyhatják el fokozatosan év végéig az építők.

K. F.

Idegenvezetői tanfolyam, továbbképzések

A belkereskedelmi miniszter új idegenvezető képzésre vonatkozó rendelkezése szerint egész országra kiterjedő idegenvezetői vizsgákra kerül sor. Városunkban múlt év novembere óta folyik az új idegenvezetői tanfolyam, mely ez év májusáig tart. Ezen felül két továbbképző tanfolyam bonyolódik le január—február, valamint március—április hónapokban, a hét első három napján este 5—8 óra között, pécsi és budapesti előadókkal.

A tanfolyamok elvégzése után 70 fő igazolványának meghosszabbítását nyeri el, s Pécs és Baranya területén végezhet idegenvezetői munkát. Azok pedig, akik a továbbképzés után februárban, illetve májusban (60—60 fő) leteszik a tesztes írásbeli és a szóbeli vizsgát, majd érvényes vezetői igazolványt kapnak, melyel az IBUSZ és más utazási irodák külföldi utasait kísérhetik.

B. J.

Francia fúvósok a Nevelők Házában

A budapesti Francia Intézet igen sokat tesz jelentős francia szólisták és együttesek magyarországi bemutatkozásáért. Ebben a tevékenységében társadalmi szervezeteink is segítik. Február 8-án, csütörtökön délután 5 órakor a Nevelők Házával közös rendezésben a Besanconi Fúvós Trió Haydn, Beethoven, Mozart, Ibert, Sauget műveiből ad elő. A jelentős nemzetközi hírű együttes tagjai közül Jacques Costarini oboaművész és Christian Peignier klarinétművész az 1976-os genfi nemzetközi fafúvós verseny díjazottjai. Pierre Bouriez fagottművésszel 1975-ben alakították együttesüket.

A Nevelők Házában rendezendő hangversenyre a belépés díjtalan.

Összekapcsolja a déli és a nyugati városrészt

Épül Pécs második felüljárója

Saját erőből 1981 közepére elkészül?

Az útkarbantartás nem látja kárát

1971-ben — amikor még éppen csak kezdtek felvonulni a hidépítők a „nagy" felüljáró építéséhez, s elkezdődött az új déli városrész, Lvov-Kertváros építése, riportot írtunk a Megyeri úti sorompó körüli viszonyokról. Figyeltük, mennyi időre nyit, s mennyire zár a sorompó. Kiderült, hogy a tolatások és a vonatforgalom naponta mintegy 10 órát „rabolnak el" a közúti közlekedéstől. A város északi és déli része ezen a ponton gyakorlatilag el volt vágva egymástól. Pedig akkor még „csak" a vasútvonaltól délre települt nagykereskedelmi vállalatok, kereskedelmi raktárak és a város kapcsolata sínylette meg ezt az állapotot.

Abban az időben voltak olyan vélemények, hogy az épülő felüljáró majd mindent megold. Akik azonban jobban számoltak a realitásokkal, tudták, hogy ez nem így lesz.

Semmi sem változott

Ha ma csinálnánk „időfényképet" a Megyeri úti sorompónál, ugyanazt találnánk, mint 1971-ben. A harkányi vonal ugyan „kilépett", a nap 24 órájából azonban változatlanul 8—10 órát van leeresztve a sorompó. A várakozó kocsisorok megnőttek, a Megyeri út—Mártírok úti keresztezésben még jobban elnehezült a forgalom, amit itt képtelenség lenne jelzőlámpával szabályozni. Az itt tapasztalható helyzet a város egy évtizedes fejlődésének eleven tükörképe.

Lássuk csak, mi is történt a vasútvonalon túl 1971 óta? Tovább fejlődött a város — és Dél-Dunántúl! — kereskedelmi bázisa, megépült a Mechlabor, az Egyesült Izzó vákuumgépgyára — ezek munkahelyek ezreit hozták és hozzák a déli területre. És épül a városnyi városrész Lvov-Kertváros, ahol ma már húszezernél többen élnek. Pécs dél felé terjeszkedése mind határozottabb arcot ölt, ez pedig teljes értékű közlekedési kapcsolatokat követel.

Rengetegen vannak, akik a vasútvonaltól délre lévő munkahelyekre a város nyugati lakóterületeiről járnak, s rengetegen vannak — mind többen az uránbányászok —, akik a déli lakóterületekről a nyugati negyedben lévő munkahelyekre, illetve a távolabbi bányákba járnak dolgozni. Amikor a probléma jelentkezett, a Volán foglalkozott a közvetlen tömegközlekedési kapcsolat megteremtésével, de már ennek a szándékáról is le kellett mondani. A Megyeri úti sorompó minden menetrendszerűséget felrúgott volna; az eljutási idő a nagy felüljárón át még a kerülőt beszámítva is rövidebb, mint ha a sorompónál kellene várakozni.

Más feladatok terhére

A város a második felüljáró szükségességével már több mint tíz esztendeje számolt, s a most felülvizsgálatra kerülő általános rendezési terv a 80-as évek elejére időzítette annak megépítését. A felüljáró már épül, s ha minden a szándék szerint sikerül, 1981 közepén közlekedhetünk is rajta.

Pécs a felüljáró építésével nagy terhet vállalt magára, a megvalósítás csak bizonyos lemondások árán érhető el. A létesítmény 160 millió forintba kerül, ezt az összeget a tanácsnak saját eszközeiből kell kigazdálkodnia más, elhalasztható feladatok terhére. A fedezetet az állami költségvetésből biztosított úthitel jelenti. Rendes körülmények között ebből a hitelből épülnek az új városi utak, ebből kell gondoskodni a folyamatos fenntartásról, a kátyúzásokról. Nos, az új felüljáró építése idején az új utak építéséről kell lemondani. Ma Pécs abban a helyzetben van, hogy ezt megengedheti magának, hiszen az elmúlt években megépültek azok a nélkülözhetetlenül fontos utak, amelyek kedvezően befolyásolták a városi közlekedést. Lényeges dolog azonban, hogy az utak fenntartása, karbantartása nem kerül le még átmenetileg sem a napirendről.

Jó közlekedési kapcsolatok

Az UVATERV-nél Kálmán Imre és Gyarmati Tibor tervezők irányításával kidolgozott út-híd rendszer gyökeresen átalakítja a környék több évtizedes közlekedési rendjét. A Megyeri útról a Pécsi-víztől mintegy 50 méterre ágazik el az új út, amely enyhe ívben kanyarodva, töltésre emelve, a vasútvonalakat kétszer áthidalva csatlakozik a Tüzér utcába, s kapcsolódik azon keresztül a 6/A, illetve a 6-os — Szigeti — úthoz. Az új felüljárónak jó közlekedési kapcsolatai lesznek a vasútvonal mindkét oldalán lévő úthálózattal.

A munka már hónapok óta folyik. A Hídépítő Vállalat pécsi építésvezetősége új telephelyének kialakításával kezdődött, közvetlenül a vasútvonal mentén. Az új telep építésével egyidőben fogtak hozzá a nagy közlekedési beruházáshoz is. Jelenleg áll már az első pillér, hozzákezdtek a második vasszerkezetének a szereléséhez, s kész már a harmadiknak a betonalapzata. Ahogy javul az idő, úgy gyorsul a munka, s egyre többet látunk majd az új létesítményből.

Az ütemezés szerint a 160 millió forintos előirányzatból 1978-ban 10 milliót kellett felhasználni — nagyrészt ebből épül az új telephely is, ahonnan a következő évek más pécsi munkáit — többek között a belvárosi tehermentesítő északi érintő út Hunyadi utat átívelő felüljáróját — is kiszolgálják. Ebben az esztendőben 58, jövőre 62, 1981-ben pedig 30 millió forint értékű munkát végeznek. A beruházás generálkivitelezője a Hídépítő Vállalat, az útépítési munkákat a Közúti Építő Vállalat végzi, s a közreműködők között van a DÉLVIÉP, a DÉDÁSZ, a VILATI és a Kertészeti és Parképítő Vállalat.

Hársfai István

Készülnek az új kitörésgátló beemelésére Zsanán

Zsanán a lángok eloltása óta, több mint 200 atmoszféra nyomással tör fel a gáz. Elfojtásán hétfőre virradó éjjel is dolgoztak a tűzoltók és kitörésvédelmi brigádok. Robbanásbiztos világítás mellett vízzel hűtötték az aknát, hogy megelőzzék az újragyulladást. Közben az aknában felgyülemlett vizet árkokkal csapolják, illetve szivattyúzzák. Így sikerült kedden, a délelőtti órákban szemrevételezni a kútfejet, amelynek állapotától függ, hogy mennyi időt vesz igénybe az új kitörésgátló ráemelése, szerelése. Ennek ismeretében dolgozzák ki a csőfejen levő alsó kitörésgátló cseréjének módját és készítik elő az ehhez szükséges eszközöket. A robbanásveszély miatt bronz szerszámokkal dolgoznak a szakma mesterei, ezek használata közben ugyanis nem keletkezik szikra.

Kialakulóban a malom-völgyi kirándulóközpont

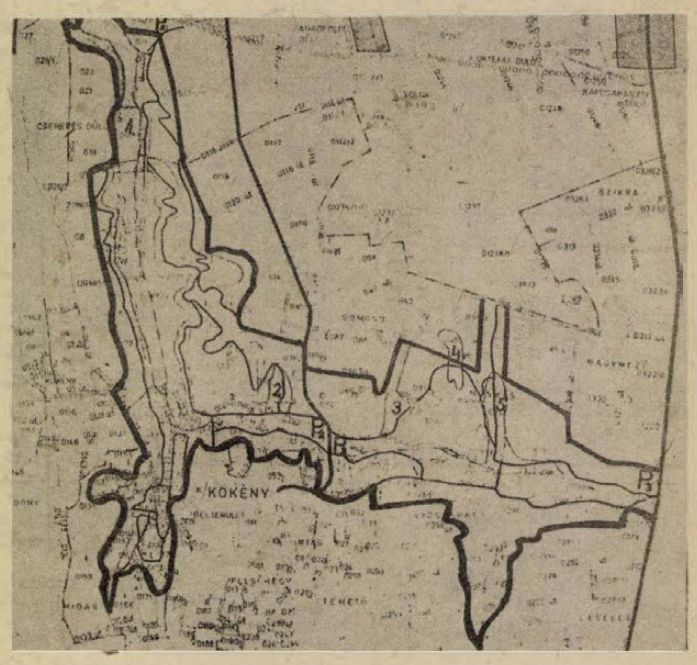

Tükör a vezetőnek és a munkásnak

Fiatalok naplója

Figyelemre érdemes kezdeményezés a MÉV II-es üzemében



A személyiséget tükrözi-e a MÉV 2-es bányaüzemében immár öt éve vezetett „Fiatalok naplója"? Jól mutatják-e be a felsőbb vezetőknek a munkást, elsősorban üzemi munkája, szakmai fejlettsége, üzemközösségi élete alapján? Ilyen szempontok szerint minősít a művezető, a KISZ-titkár, részlegvezető, de a munkapad melletti szomszédja is. A kezdeményezés egyedülálló, az Ércbányánál is.

Vaskos füzetek ezek, sokféle írásképpel, a lapok szélén olajos ujjak foltjaival. Látszik, sokat belelapoznak, megvitatásukkor indulatok csapnak össze, nemegyszer ellenszenvek is.

— Tévedhetek egy-egy munkatársam megítélésében, amit beismerek, de az igazi, objektív tényszerűségre törekszem, amihez sok idő szükséges, míg a valódi okokba belelátok —, magyarázza *Kovács Zoltán* naplóvezető, geofizikus technikus. — A helyes viselkedési normákat akarjuk így kialakítani, hogy megtanulásukkal a fiatalok, a kezdők könnyelműsége megszűnjön, kevesebbet hiányozzanak és kitartóbbak legyenek. Jómagam a pályakezdők megnyerésére fordítok nagy hangsúlyt. Tíz éve sokkal több problémát okoztak a huszonévesek, míg a maiakra könnyebb hatni, mivel önérzetesebbek, bátrabban mondanak véleményt.

Elekes Géza szintén naplót vezet:

— Arra ügyelek, hogy ne váljon rutinossá, hogy lelki, emberi törődésemmel valóban őszinte örömet váltsak ki, megnyerjem bizalmukat, hogy a szervezett munka érdekében jobban hassak rájuk. Olyan munka-társaságot akarok, amely hosszabb távon jól együtt marad, készségesek, nem beszűkült szakbarbárok, hanem értenek a föld alatti bányászmunkához is, de határozott, jó fellépésükkel bizonyos mértékig irányítanak is. Amit vezetek, az a munka és a munkafegyelem naplója. A továbblépést abban látom, hogy még szabadabban reagáljanak a beírásokra, vagyis a rövidke „Nem tetszik"-mondat helyett írásban is bátran fejtsék ki ellenvéleményüket. Az önkritikusság és a kis-közösségek demokráciájának lehetőségét sejtem ebben. Az elismerő, dicsérő beírás feltétlenül lelkesítőleg hat.

A brigádnaplókban egy közösség értékeli önmagát, addig a Fiatalok naplójában az egyes személy vizsgázik munkaszeretetből, munkahelyi kollektív érzésekből. A róla alkotott vélemény több szűrőn át forrja ki magát, sőt ellene ömaga felléphet, ahogy ez több esetben történt is. Mindez kitűnő pedagógusi hozzáértést és nagyon jó vezetői, kritikusi képességet feltételez az írásban is bírálókról. Nem mindegy, hogy felfelé milyen értékrendszert juttatnak el kialakítva emberről és egyben dolgozóról. Másutt ez alapján döntenek, ki kaphat lakást, soron kívüli fizetésemelést, kiből lehet brigádvezető, ki milyen kitüntetésre jogosult. Nagy a tét és mindegyik személyiség rendkívül érzékeny, nem lehet felszínesen hozzájuk nyúlni.

Gyimesi Ernő gépészeti vezető:

— Összefogó jellemképhez jutok, fejlődésében látom munkásomat, mert a róluk szóló leírásokat őszintének is tartom. Van erkölcsi hatása egy-egy megjegyzésnek, hisz a hanyagot nyomja lelkében, kényszeríti, hogy megváltozzon.

Bodrog József művezető a naplóírást kiegészítő elemnek tartja, ami a személyes, szóbeli meggyőzést, hatást jól vagy rosszul alátámaszthatja.

Lábán János üzemvezető:

— Harmincéves korig minden munkásunkkal ilyen formában is törődünk, mindig figyeljük őket, hogy ne legyen elhamarkodott a megítélés. Egyedül több száz fiatalt képtelen vagyok értékelni önálló személyiségében is, számomra a véleményalkotást segíti egy-egy napló. Évente többször végignézem, észrevételeimet beírom. Jó volna, ha a KISZ még nagyobb figyelemmel követné nyomon a fiatalok üzemi sorsát.

Boha József 25 éves esztergályos megmutatja a róla készült naplós-véleményt: bátran szembenéz hibáival, ami szokatlan és azokat nem kényelmes megalkuvásból vállalja. Elismeri, hogy segítségre, szakmai képzésre szorult, hogy politikai ismeretei is hiányosak voltak, vagy egyidőben szakmai fejlődése hirtelen megállt.

Társa, *Czuni József* 32 éves esztergályos a legfontosabbnak a kezdők beilleszkedését tartja, igazán ebben segíthet a napló, hisz az első munkahelyi nap, az első spontán vélemény a kezdőről egy életre kihat: egész hozzáállása munkához, környezetéhez ezen múlik.

Jó páran még nem veszik a lelkükre az írásos megállapításokat, nehezen látják be tévedéseiket, lassan értik meg, hogy nem a hirtelen siker a kifizetődő, vagy a lezser jópofaság csak keserű zsákutca. A Fiatalok naplója tükör nemcsak a vezetőknek, de a munkásnak is, hogy reálisan tudja felmérni önmaga munkahelyi helyzetét. Szép, követendő kezdeményezés, ami bevált, de aki nem ért a változó személyiséghez, az kudarcot vall ilyen nevelő, befolyásoló formával is.

Csuti János

Elkészül: 1981-re

Építési tilalom a védőövezetben

Még 1976-ban úgy határozott Pécsett a városi tanács végrehajtó bizottsága, hogy a megyeszékhelyhez közel eső déli területen, Málom és Kökény térségében 260 hektáron kirándulóközpontot létesít. A malom-völgyi üdülőcentrum mentesíti majd a mecseki parkerdőt attól a túlzsúfoltságtól, amely az értékes aljnövényzetet ott már lassan kipusztulással fenyegeti.

A létesítmény elsősorban a Lvov-Kertvárosban lakók hétvégi aktív pihenését, a szabad idő természetes környezetben való eltöltését szolgálja tavakkal, sportpályákkal, játszótérrel, sétálóutakkal, hatalmas zöldterülettel. Időközben megkezdődött az üdülő parkerdő kialakítása, az egyik csónakázó és horgásztó feltöltése vízzel, halasítása, az építkezés útjában álló házak kisajátítása.

A Malom-völgy térségében több telek van, amelyek tulajdonosai az üdülő parkerdő kialakításának hírére építkezni kezdtek földjeiken. A természetvédelmi terület megóvása érdekében a városi tanács a kirándulóközpont határvonalától 150 méteres körzetben védőövezetet hozott létre, s ezen belül 1977 novemberétől építési, telekátalakítási és -elidegenítési tilalmat rendelt el. A telekspekulációk, valamint az engedély nélküli építkezések megakadályozására intézkedtek így, amelyről a telektulajdonosokat (146-an vannak) levélben értesítették. Mivel az utóbbi időben a telektulajdonosok apróhirdetésekben kínálták földjeiket eladásra, nem árt hangsúlyozni, hogy a védőövezet jogszabályi védettséget élvez, ott az építkezést megtiltották, s adás-vétel esetén a telek tulajdonjogának átírását a földhivatal megtagadja (egyébként is a védőövezetben levő földekre ingatlanelidegenítéskor a városi tanácsnak elővételi joga van). A hozott intézkedés megszegői ellen minden esetben szabálysértési eljárást indítanak.

A malom-völgyi kirándulóközpont — amely ezrek és ezrek hétvégi kikapcsolódását, pihenését szolgálja majd — várhatóan 1981-re készül el.

— hl —

HÍREK

1979. FEBRUÁR
7
SZERDA

Szeretettel köszöntjük névnapjuk alkalmából
TÓDOR
nevű
kedves olvasóinkat

A Nap kél 7.03 — nyugszik 16.54 órakor. A Hold kél 13.03 — nyugszik 3.32 órakor.

A közélet hírei

Nemzetközi konferencia kezdődött kedden Budapesten az MSZMP Politikai Főiskolájáan az Egyesült Államok külpolitikájáról. Szabó József rektor megnyitója után Pintér László, az MSZMP Politikai Főiskolája nemzetközi politikai tanszékének tanára tartott bevezető előadást, majd — szintén a plenáris ülésen — V. V. Alekszandrov professzor, az SZKP Társadalomtudományi Akadémiája nemzetközi kapcsolatok tanszékének vezetője „A szovjet—amerikai kapcsolatok és a nemzetközi enyhülés" címmel tartott előadást. A plenáris ülést csütörtöktől szekcióülések követik.

✲

A Magyar Népköztársaság Elnöki Tanácsa Mordehaj Avi-Saul izraeli írót, költőt, műfordítót 80. születésnapja alkalmából művészi tevékenységéért, a magyar irodalom külföldi népszerűsítése érdekében végzett munkájáért a Magyar Népköztársaság Zászlórendje kitüntetésben részesítette.

◆

— **Pályaválasztási bemutatók.** A Baranya megyei Pályaválasztási Tanácsadó és a Pedagógus Továbbképző Intézet közös szervezésében megkezdődtek az általános iskolai pedagógusok, a nyolcadikos gyermekek és a fogadó középfokú oktatási intézmények közreműködésével megtartandó pályaválasztási bemutatók. A jobb pályaválasztást elősegítő bemutatókra a héten Siklóson és Komlón, a jövő héten pedig Szigetváron, Mohácson, majd Pécsett kerül sor.

Ma este

SZÍNHÁZ

Nemzeti Színház: A per (este 7 órakor) Babits-bérlet.

HANGVERSENY

Liszt-terem: Bach-sorozat VI. hangversenye: Kárpáti József orgonaestje. Közreműködik: Vass Ágnes hegedű (este fél 8 órakor)

MOZI

Petőfi: Ragadozó madarak (f5) A nő illata (f7) BB. filmklub (f9)

Kossuth: A nő illata (10, 12) Az oroszlán ugrani készül (2, 4) Ragadozó madarak (6, 8)

Tanárképző Főiskola: A kincses sziget (5) A ménesgazda (f8) **FEK:** Angi Vera (7) **Komló, Május 1.:** Válás olasz módra (f5, f7) **Komló, Zrínyi:** Akció az elnök ellen (4, 6, 8) **Mohács:** Apacsok (6) Hurrá nyaralunk! (8)

időjárás

A várható időjárás szerda estig: felhős vagy erősen felhős idő, eleinte keleten, délkeleten helyenként még eső, majd országszerte elszórtan rövid ideig tartó hózápor, élénk, többször erős, a Dunántúlon egy-két alkalommal viharos északias szél.

A várható legalacsonyabb éjszakai hőmérséklet: plusz 1, mínusz 4, a legmagasabb nappali hőmérséklet szerdán: 0, plusz 5 fok között.

Dr. Nezval Ferenc kitüntetése

A Magyar Népköztársaság Elnöki Tanácsa dr. Nezval Ferenc nyugalmazott igazságügyminiszternek, a munkásmozgalomban fél évszázadon át kifejtett tevékenysége, valamint a szocializmus építésében végzett munkássága elismeréseként, 70. születésnapja alkalmából a Magyar Népköztársaság Zászlórendje kitüntetést adományozta.

A kitüntetést Losonczi Pál, az Elnöki Tanács elnöke kedden adta át. Jelen volt dr. Korom Mihály, az MSZMP Központi Bizottsága titkára és dr. Markója Imre igazságügyminiszter.

◆

— **A Magyar Optikai Művek** Komlói Gyáregységének jelenleg még nem minden helyisége fűthető. Mivel azonban a városi fűtés kivezetése nem valósítható meg, a gyárnak saját erőből kellett megoldást keresnie. A közelmúltban megtartott fejlesztési tervegyeztetés alapján a Budapesti Általános Géptervező Intézet kapott megbízatást a központi kazánház és kompresszortelep terveinek elkészítésére. A tervek márciusra készülnek el, s a kivitelezővel már folynak a tárgyalások. A beruházás mintegy 10—12 millió forintba kerül, s teljes befejezése másfél—két év múlva várható.

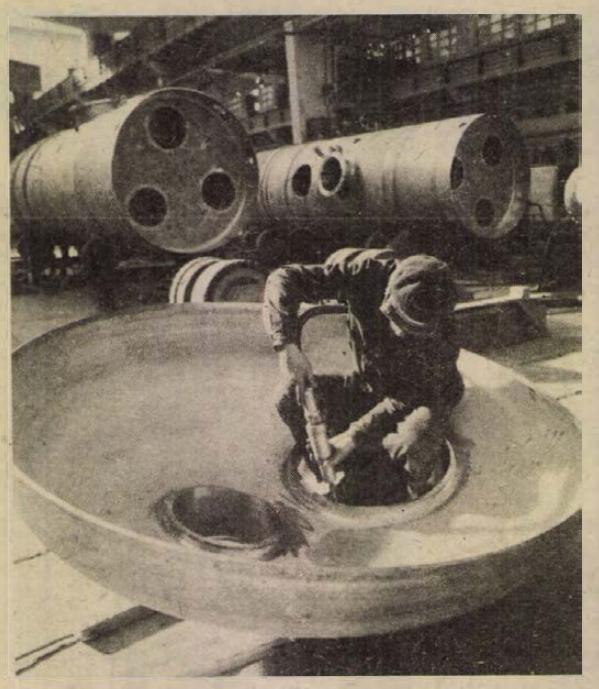

Az Április 4. Gépipari Művek Kiskunfélegyházi Vegyipari Gépgyárában atomerőművi, élelmiszeripari és vegyipari berendezéseket, üzemanyagszállító tartályokat és hőcserélőket gyártanak. A képen: KGST kooperációban, a Szovjetunió részére készül az atomerőművi bepárló készülék.

— **Tűzvédelmi vetélkedő.** A Baranya megyei Tanács V. B. kereskedelmi osztálya által meghirdetett tűzvédelmi vetélkedőt tegnap délelőtt tartották Pécsett, a KPVDSZ Művelődési Otthonban. A részt vevő 10 baranyai kereskedelmi vállalat és fogyasztási szövetkezet közül első helyezett a MERUKER Vállalat, második a Baranya megyei Élelmiszerkereskedelmi Vállalat, míg harmadik a Baranyaker Vállalat csapata lett.

Enyhe idő!

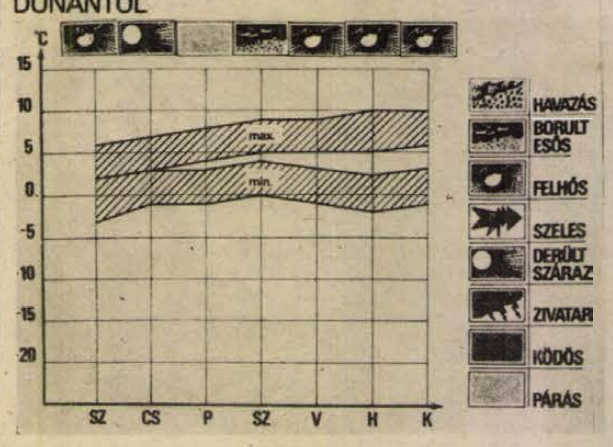

Európa, így hazánk időjárását is már hosszú ideje egy nagy kiterjedésű, több középponttal rendelkező alacsony nyomású légköri képződmény határozza meg. Ennek áramlási rendszerében nyugatról, délnyugatról különböző nedvességtartalmú enyhe léghullámok érkeztek a Kárpát-medence térségébe. A Dunántúlon is napos, száraz és borult, csapadékos időszakok váltogatták egymást. A hőmérséklet általában 4—7 fokkal meghaladta az évszaknak megfelelő értékeket, ezért a még meglévő hó gyors olvadásnak indult. Jelenleg ugyan a Bakonyban található még hó, de már ott is inkább csak foltokban.

Időjárásunk jellegében lényeges változás a következő hét folyamán sem lesz, tovább tart az évszakhoz képest enyhe idő. A nappali hőmérséklet fokozatosan emelkedik, és a következő hét elején elérheti a plusz 10 fokot.

Az éjszakai hőmérsékletek is emelkednek, de a jövő hét első napjaiban ezek értékeiben kisebb visszaesés várható.

— **Madárhangok hanglemezről.** A pécsi Építők úti általános iskolában a biológiaoktatás színvonalának emelése céljából NDK- és NSZK-beli hanglemezeket szereztek be, melyekről a legismertebb madarak hangja hallható.

— **Diákok irodalmi versenye.** A megye 15 középiskolájában készülnek a pécsi Zipernovszky Károly Gépipari Szakközépiskola rendezte hagyományos megyei irodalmi versenyre, amit ez évben február 26-án tartanak meg. Az ugyancsak hagyományos magyar és szovjet illetve orosz irodalmi témakörben az idén Lev Tolsztoj, illetve Babits Mihály munkássága lesz a feladat.

Gépkocsi-átvételi sorszámok

Trabant Hycomat Lim. (Budapest) 7614, Trabant Lim. (Győr) 7099, Trabant Lim. (Budapest) 15 982, Trabant Lim. Special (Budapest) 24 619, Trabant Lim. Speciál (Győr) 15 785, Trabant Combi (Budapest) 4060, Trabant Combi (Győr) 1063, Wartburg de Lux (Budapest) 14 759, Wartburg Lim. (Budapest) 12 020, Wartburg de Lux. tolótetős (Budapest) 4716, Wartburg Lim. tolótetős (Budapest) 2614, Wartburg Tourist (Budapest) 4111, Skoda 105 (Budapest) 3886, Skoda 105 (Debrecen) 1019, Skoda 105 (Győr) 579, Skoda 120 L (Budapest) 4751, Skoda 120 L (Debrecen) 1846, Skoda 120 L (Győr) 2432, Lada 1200 (Budapest) 98 456, Lada 1200 (Debrecen) 50 180, Lada 1300 (Budapest) 11 194, Lada 1300 (Debrecen) 6791, Lada 1500 (Budapest) 19 479, Lada Combi (Budapest) 12 834, Polski Fiat 126 (Budapest) 14 858, Dácia (Budapest) 11 896, Polski Fiat 1500 (Budapest) 13 880, Zaporozsec (Budapest) 27 973, Moszkvics (Budapest) 4200, Lada 1600 (Budapest) 2622, Lada 1600 (Debrecen) 991.

— **Hazaérkeztek** a baranyai tűzoltók Zsanáról tegnap éjjel. A zsanai gázkitörés lángjának eloltásában tíz baranyai tűzoltó is segédkezett három nagy teljesítményű haboltó kocsival.

— **Kiállítás.** A KGST 30 éve címmel nyílik ma délelőtt 9 órakor kiállítás a Mecseki Ércbányászati Vállalat központjának klubjában. Az érdeklődők gazdag fotóanyagon keresztül ismerkedhetnek meg az elmúlt három évtized közös eredményeivel.

— **Focipálya.** A Sörgyár és az új ABC-áruház épülete közti területen aszfaltozott labdapályát épít a városi tanács megbízása alapján a Kertészeti és Parképítő Vállalat építési üzeme. Jelenleg a terepрendezés folyik, s hamarosan hozzákezdenek az ABC mögött egy játszótér építéséhez is. Mindkét létesítmény június 15-től áll majd a környék lakóinak rendelkezésére.

— **Cipőexport.** Hat és fél ezer pár férficipőt indított útnak a napokban Angliába a komlói Carbon Könnyűipari Vállalat. A lábbeliket a BSC cipőkonszern megrendelésére szállították.

— **Fürdő-öltöző felújítás.** A Mecseki Szénbányák Észak-bányaüzemében a közelmúltban megkezdődött a mintegy másfél évtizede épített öltöző és fürdő felújítása.

— **A Dunántúli Naplóban** megjelent „Az OTP is tartson ügyeletet" című cikkben elírás történt. Az áruvásárlási kölcsönfajtával kapcsolatos szolgáltatással foglalkozó 4. bekezdés helyesen így hangzik: „A takarékbetét és a pénztári szolgálat után a lakosság által legnagyobb volumenben igénybevett kölcsönfajtának, az áruhitelnek igénylése és lebonyolítása ma már szinte kivétel nélkül az adott cikket árusító kereskedelmi egységnél megtörténhet."

◆

A Zöldért mai árai

Mától új áron kínálja néhány áruját a Zöldért. A fejeskáposzta kilója 6 és 5,60 forint, a vöröskáposzta 7,60 és 7 forint, a kelkáposzta 7,40 és 7 Ft. A zöldségfélék közül a sárgarépa ára 6,80 és 6,20, a gyökér 10,60 és 10 Ft, a karalábé 7,60 és 6,80, a zellergumó 12 illetve 10,60-ba kerül; a csomagolt vegyes leveszöldség ára pedig 6,10 Ft. A cékla kilója 8 és 7,60 forint, az első osztályú paradicsom 80 forintba, a másodosztályú 64 forintba kerül. Az étkezési körte ára 18 illetve 16 Ft. A dobozolt tojás darabja 2,10; a nem dobozolt első osztályú ára 1,90, a másodosztályúé 1,70, s végül az apró tojás darabja 1,50-be kerül. A többi zöldség- és gyümölcsféle ára nem változott.

A RÁDIÓ ÉS TELEVÍZIÓ MŰSORÁBÓL

RÁDIÓ

KOSSUTH RADIÓ

8.27: Szocialista brigádok akadémiája. 8.56: Olvasólámpa. 9.06: Világhírű karmesterek Beethoven-lemezeiből. 9.54: Tarka mese, kis mese. Vackor. Kormos István meséje. 10.05: Csiribiri. 10.35: Válaszolunk hallgatóinknak. 10.50: Alfred Cortot, Jacques Thibauld és Pablo Casals felvételeiből. 11.30: Részletek Huszka Jenő Szép Juhászné és Szabadság-szerelem című daljátékából. 12.35: Brigádnapló. 12.55: Operaslágerek. 13.25: Örökzöld dzsesszmelódiák — a Newport-dzsesszfesztiválon. 14.06: Emancipáció a múltban és a jelenben. 14.36: Kórusainknak ajánljuk. 15.10: Szalay László nótákat énekel. 15.28: MR 10—14. 16.08: Kritikusok fóruma. 16.18: A Weiner vonósnégyes játszik. 17.07: Egymásra utalva. Domány András riportja. 17.32: Külföldről érkezett . . . 17.52: Enrico Caruso operafelvételeiből. 18.15: Hol volt, hol nem volt... 19.15: Táj, változó fényben. Balatoni vetélkedő. 20.25: Népzenei Hangos Újság. 21.05: A magyarokhoz. Berzsenyi Dániel verse. 21.10: Világhírű énekesek könnyűzenei felvételeiből. 21.30: Új magyar zene a rádióban — a közönség és a kritikusok 1978. évi díjáért. 22.20: Tíz perc külpolitika. 22.40: Mahler: VI. szimfónia. 0.10: Kettősök Gilbert operettjeiből.

PETŐFI RÁDIÓ

8.05: Amerikai dalok. 8.20: Tíz perc külpolitika. 8.33: Idősebbek hullámhosszán. 9.28: A 04, 05, 07 jelenti. 10.00: Zenedélelőtt. 11.30: A Szabó család. 12.00: Énekszóval, muzsikával. 12.33: Tánczenei koktél. 13.20: Ünneprontás. Szále László jegyzete. 13.30: Labirintus. 14.00: Kettőtől négyig... 14.00: Együttesek Jacobi Viktor és Kálmán Imre operettjeiből. 14.35: Slágermúzeum. 15.30: Kapcsoljuk a 6-os stúdiót. Lehoczky Éva énekel. 15.45: Indulók, táncok fúvószenekarra. 16.00: Mindenki iskolája. 16.40: Fiataloknak! 17.30: Ötödik sebesség. 18.40: Prizma. Bernáth György külpolitikai műsora. 19.15: Nem zavarok? A hallgató vendége Rékai Gábor. 19.45: A beat kedvelőinek. 20.33: Kíváncsiak Klubja, 21.23: Töltsön egy órát kedvenceivel. 22.23: Nóták. 23.15: Dave Brubek és fiainak együttese játszik.

HARMADIK MŰSOR

8.08: Zenekari muzsika. 9.00: Iskolarádió. 9.40: Dzsesszfelvételekből. 10.18: Sztravinszkij vokális zenéjéből. 11.05: A Dunánál. 11.25: Bach: A fúga művészete. 13.07: Francia muzsika. 13.46: Verdi: A végzet hatalma. Négyfelvonásos opera. Közben: 15.03: Külföldi tudósoké a szó. 15.18: Az operaközvetítés folytatása. 16.51: Öt földrész zenéje. 17.00: Közösség, társadalom, történelem. 17.30: Meditáció. 17.40: Mozart: C-dúr vonósötös. 18.11: Hangverseny a Mindenki zeneiskolája hallgatóinak. 19.05: Iskolarádió. 19.35: Kapcsoljuk a Zeneakadémia nagytermét. A Luzerni Fesztiválzenekar hangversenye. Közben: kb. 20.20: Mai örmény költők. Kb. 20.40: A hangversenyközvetítés folytatása. Kb. 21.20: Operaáriák. 21.42: A dohány. Dimitar Dimov regényének rádióváltozata. 22.33: Louis Armstrong zenei önéletrajza — I. rész. 23.08: Zenei panoráma.

PECSI RÁDIÓ

17.00: Hírek. 17.05: Hét közben. Aktuális, zenés magazin. Szerkeszti: Borsos József. 18.00: Dél-dunántúli híradó. 18.15: Zenés percek. 18.30: Szerb-horvát nyelvű műsor. Hanglemeztárunk újdonságai. — Népi muzsika. — Hírek. — Horvát-szerb nyelvoktatás a pécsi Ivov-kertvárosi iskolában. Filákovity Bránkó riportja. — Gyermekdalok. 19.00: Német nyelvű műsor. Hírek. — Ifjúsági koktél. Szerkeszti: Hoffmann Antal. — Párbeszéd nyelvjárásban.. 19.30: Műsorzárás.

MAGYAR TV

7.59: Tévétorna (ism., sz.) 8.05: Orosz nyelv (ált. isk. 5 o.). Ki a hetes? 9.05: Osztályfőnöki óra (ált. isk. 3—4. o.) Így nem játék. 10.05: Szó-ra-ka-té-nusz. Magyar nyelv és irodalom (ált. isk. 1. o.). Kicsi vagyok én. (A beszéd hangjai, sz.) 10.20: Az Onedin család. Magyarul beszélő angol tévéfilm sorozat. XV/6. rész: A mentés (ism., sz.) 11.10: Delta. Tudományos híradó (ism.). 11.30: Lehet egy kérdéssel több? Vetélkedőműsor (ism.). 13.45: Szó-ra-ka-té-nusz (ism., sz.). 14.05: Osztályfőnöki óra (ism.). 14.30: Orosz nyelv (ism.). 14.50: A piacere. Magyar film. (A február 14-i Kamera adáshoz.) 16.28: Hírek. 16.35: Johnny Mathis Párizsban. Francia zenés film (ism., sz.). 17.30: A haza felszabadítása. Szovjet dokumentumfilm. 18.00: Az út két oldalán. Helyszíni közvetítés. 18.40: Reklám. 18.45: Szépen, jól, magyarul. 18.55: A Közönségszolgálat tájékoztatója. 19.00: Reklám. 19.10: Esti mese. 19.20: Tévétorna (sz.). 19.30: Tv-híradó. 20.00: Gálaest a gyermekért. A nemzetközi gyermekév alkalmából rendezett műsor közvetítése az Erkel Színházból (sz.). A szünetben, 21.30: Hogyan gyógyítják az óriáskígyót? Szovjet rövidfilm (sz.) 21.40: Tv-híradó 3.

MÁSODIK MŰSOR

20.00: Három jelenet Ingmar Bergmannal. Finn ripportfilmsorozat. III/2. rész: A Filmvárostól — Farö-ig. 20.30: Ember és Föld. Spanyol rövidfilmsorozat. A sűrűség „kalóza" (sz.). 21.00: Tv-híradó 2. 21.20: Az anyai szeretet. Magyarul beszélő angol tévéfilm (sz.)

JUGOSZLÁV TV

17.10: Magyar nyelvű tv napló. 17.45: Aranyszál — gyermekműsor. 18.15: Műszaki kultúra. 18.45: Népszerű muzsika. 19.15: Rajzfilm. 20.00: Szabad szerda. 21.30: Pop expressz — szórakoztató zene. 22.30: Műemlékek — dokumentumfilm.

MÁSODIK MŰSOR

17.30: Kosárlabda. 18.45: Muppet show. 19.15: Akciók. 20.00: Egy asszony sorsa — olasz filmsorozat. 21.00: Források — költészeti műsor. 21.30: Huszonnégy óra. 21.50: Filmfesztiváli krónika.

Kórházi felvételes ügyeletek

Mindennapi felvételi ügyeletek gyermek belbetegek részére, Pécs város: POTE Gyermekklinika, Szigetvár város és járás, a pécsi és a volt sellyei járás: Megyei Gyermek kórház. Gyermeksebészeti gyermekfülészeti betegek, égett és forrázott gyermekek részére páratlan napokon: POTE Gyermekklinika, páros napokon Megyei Gyermekkórház, Pécs és a megye egész területéről.

Felnőtt belgyógyászat, sebészet, baleseti sebészet: Megyei Kórház. Égési sérülések: Honvéd Kórház. Koponya és agysérülések: Idegsebészet. Felnőtt fül-, orr-, gégészet: POTE Fül-, Orr-, Gégeklinika.

SOS-ÉLET telefonszolgálat hívószáma 12-390, este 7-től reggel 7 óráig.

ÉJSZAKAI ÜGYELETES GYÓGYSZERTÁRAK

I. kerület Pécs-Vasas II. Bethlen G. u. 8. sz.. 10/52. sz. gyógyszertár, Pécs-Meszes Szeptember 6. tér 1. 10/3. sz. gyógyszertár, II. ker. Pécs Kossuth u. 81. 10/8. sz. gyógyszertár, Pécs, Munkács M. u. 4. sz. 10/9. sz. gyógyszertár, III. ker. Pécs, Veress E. u. 2. sz. 10/7. sz. gyógyszertár.

◆

— **Halasítás.** A Pécs Horgászegyesület vasárnap megtartott közgyűlésén jelentették be, hogy az üszögpusztai tó halasítása az elmúlt évben a vízállás nem megfelelő volta miatt elmaradt. A halasításra idén kerül sor, amennyiben sikerül a megfelelő telepítési anyagot beszerezni.

Jerzy Edigey
Mister Macareck üzletei

29.

James Brown osztotta a lapokat. Mindhárman beszáltak a játékba. Az asztalon 15 ezer dollár hevert. MacAreck két lapot kért. Meg kell jegyezni, hogy európai módon játszottak, mely lényegesen különbözik az Egyesült Államokban népszerű hazárdjátéktól. Brown egy lapot vett, Pierce viszont hármat. A licitálást Pierce kezdte ezer dollárral. Brown háromra emelte, MacAreck pedig nyugodtan túllépett rajta: „ez a három, és még hét". Mindketten kiegészítették korábban betett összegüket. Felfedték a lapokat. Piercének három ásza volt, MacAreck nyert, hanyagul húzta maga elé a csekk-csomót, és azt javasolta:

— Vakon, háromezerrel nyitok.

A játékosok köré gyülekeztek a kibicelők —, akik közül bárki könnyedén kiállíthatott egy százezer dollárról szóló csekket, — csodálkoztak a nagy tétben játszókon. Az USA-ban a nagy játék a tőzsdén, lóversenyen folyik, kártyán nem hazardíroznak, mint ennél az asztalnál.

A következő osztáskor a játék még jobban elfajult, MacAreck néhányszor elveszített pár ezer dollárt, de sokkal gyakrabban és többet nyert. Végül ledobta a lapokat és felállt:

— Uraim, elnézést — mondta —, de bejelentettem, hogy négy körnél többet nem játszom.

Nyugodtan megszámolta a bankjegyeket, és két részre osztotta a csekkeket. Kiderült, hogy Pierce úr majdnem negyvenezer dollárt veszített, Brown úr viszont 43 ezret. A kártyázás után mindkettőjüknek kifejezéstelen lett az arca.

— Van az urak közül valakinek tüze? — kérdezte MacAreck úr, elővéve cigarettatárcáját.

Slade úr, aki csak szemlélője volt a zöld asztal mellett folyó őrültségnek, szolgálatkészen vette elő arany gyujtóját és tüzet adott az írnek. MacAreck azonban nem gyújtott cigarettára, csak hozzáértette a tüzet Brown és Pierce urak kék és rózsaszínű csekk-lapjaihoz.

— Mit csinál, uram? — kiáltott fel csodálkozva az egyik kibic, látva, hogy a láng martaléka lesz a csekkhalom.

MacAreck úr az égő csekklapot a halom papírra dobta, ahol hamarosan hamuvá változott.

— Egyszerűen elégetem azt, amit nyertem — válaszolt hűvösen Mr. Henry. — Nem lenne becsületes részemről, ha kihasználnám a fiatalos vakságot és kifosztanám ezt a két tapasztalatlan, fiatal gentlemant. Hiszen velem szemben nem volt semmiféle esélyük. Kénytelen voltam nyerni.

— Hogyhogy? — kérdezte Pierce úr. Arcán már megkönnyebbülés, de ugyanakkor szégyenkezés is látszott. Örült, hogy a könnyelműen aláírt csekkek soha nem jutnak el a bankba, mégis ostobán érezte magát, hogy ebben a társaságban úgy kezelték, mint egy taknyost. Elég volt mister Brownra tekinteni, hogy megállapítsák: ő is hasonló érzéseket él át.

— Egyszerű ez — válaszolt MacAreck úr —, úgy játszottam, hogy ujjamon volt a talizmán. Vesztesen nem állhattam fel az asztaltól.

— Bocsánatot kérek, uram, és köszönöm a leckét — mister Pierce felállt és a győztes felé nyújtotta kezét. — Nem hiszek az ön talizmánjában, de meg kell állapítanom, hogy ön igazi gentleman.

Brown úr követte példáját.

(Folytatjuk)

Tartós békét, szilárd biztonságot

Szarka Károly külügyminiszter-helyettes nyilatkozata az ENSZ 33. közgyűlésének munkájáról

Mintegy 130 időszerű nemzetközi kérdés megvitatásával, kétszáz határozat elfogadásával a napokban véget ért az ENSZ 33. közgyűlése, bár néhány nyitott kérdés miatt még nem zárták be az ülésszakot. A világszervezet munkájáról, a napirendre tűzött legfontosabb világpolitikai kérdésekről Szarka Károly külügyminiszter-helyettes Mélykuti Attilának, a Magyar Távirati Iroda munkatársának adott nyilatkozatot.

– A közgyűlés 33., rendes évi ülésszakán kívül a világszervezet három rendkívüli ülésszakot is tartott. Az élen a leszerelési ülésszakkal, ezek a fórumok is jól érzékeltették, hogy az ENSZ tevékenysége – mintegy mérlegét adva a biztonságosabb és igazságosabb emberi környezet kialakításáért tett erőfeszítéseinknek – lényegében helyesen tükrözi a nemzetközi helyzet megoldásra váró kérdéseit. A 33. ülésszakot a viták mellett is a konstruktív légkör jellemezte. A tagállamok többsége az enyhülést minősítette a nemzetközi légkör fő meghatározó tényezőjének, számos kormány képviselője sürgette az enyhülés elmélyítését, katonai területre történő kiterjesztését. A Magyar Népköztársaság álláspontját a közgyűlésen is egyértelműen megfogalmaztuk: a tartós béke, a szilárd biztonság érdekében munkálkodunk a különböző társadalmi rendszerű országok békés egymás mellett éléséért, a nemzetközi együttműködés bővítéséért, a fegyverkezési hajsza megakadályozásáért.

A világszervezet tagállamainak képviselői több mint 40, a leszereléssel kapcsolatos határozatot fogadtak el. Az összetett témán belül a kormányok képviselői elsőbbséget biztosítottak a nukleáris leszerelésnek. Először szerepelt a közgyűlés napirendjén a nukleáris fegyverekkel nem rendelkező országoknak nyújtandó garanciák kérdésében beterjesztett szovjet egyezménytervezet. Ugyancsak a Szovjetunió kezdeményezte a nukleáris fegyverek gyártásának beszüntetését, a készletek lépcsőzetes megsemmisítését, végeredményben tehát a nukleáris leszerelés komplex megtárgyalását. Az indítványokat a közgyűlés szavazattöbbséggel fogadta el. A határozatok most a kibővített genfi leszerelési bizottság elé kerültek, s Bulgária, Csehszlovákia, Lengyelország, Magyarország, Mongólia, az NDK és a Szovjetunió munkaokmányban javasolta: valamennyi, nukleáris arzenállal rendelkező hatalom, illetve néhány, nukleáris fegyverrel nem rendelkező ország részvételével kezdjék meg a tárgyalásokat.

– Általában elégedetten nyugtázhattuk, hogy a tagállamok egyre aktívabban kapcsolódnak be a leszerelési kérdések vitájába. A NATO-országok képviselői passzív, a tényleges leszerelést mellékvágányokra terelő taktikájukkal azonban sajnos hátráltatták a vita eredményes lezárását, s halogató manővereikhez jó társat találtak a kínai küldöttségben.

– Közösségünk országainak hosszútávú, következetes politikája is tükröződött abban, hogy a tagállamok döntő szerepet tulajdonítottak az enyhülés jövője szempontjából a szovjet–amerikai kapcsolatok alakulásának, a SALT–II egyezménnyel kapcsolatos tárgyalások sikeres befejezésének. Ugyancsak az enyhülés jegyében támogatták Európa országai a különböző társadalmi berendezkedésű államok együttműködésének kiszélesítését, a meglevő feszültség, bizalmatlanság további csökkentését. A szocialista országok sürgették a helsinki elvek következetes betartását, és szorgalmazták a záróokmány végrehajtásával foglalkozó madridi európai biztonsági és együttműködési találkozó gondos előkészítését. Egyesek – a témával már foglalkozó ENSZ-szervek mellé főbiztosi poszt létrehozását erőltették, az úgynevezett emberi jogok gondozására, ezzel igyekeztek megzavarni az ülésszak légkörét. Az indítvány mögött meghúzódó szándékok – mindenekelőtt a szocialista országok belügyeibe történő beavatkozás valamiféle intézményesítése – nyilvánvalóak voltak. A tagállamok állásfoglalása miatt a manőver szerzői – kénytelenkelletlen – visszavonták javaslatukat.

– A közgyűlés nagy figyelmet szentelt a nemzetközi békét és biztonságot veszélyeztető, az államok békés együttműködésének kibontakozását fékező nemzetközi válsággócok kérdéseinek. A Közel-Kelettel kapcsolatban az ülésszak ismét leszögezte: a konfliktusok igazságos és tartós rendezése elérhetetlen az izraeli csapatoknak a megszállt arab területekről történő kivonása, a palesztinai arab nép törvényes jogainak elismerése nélkül. Az elhangzott nyilatkozatok többsége tükrözte a kormányoknak azt a felismerését is, hogy a Camp David-i megállapodások bonyolították a helyzetet, s emellett egyértelmű eltávolodást jelentenek a világszervezet által kimunkált közel-keleti rendezési elvektől.

– A gyarmati rendszer széthullása után minden függetlenné vált országban központi feladattá, objektív szükségszerűséggé vált a gazdasági kérdések megoldása. Érthetően ezek az államok olyan változásokat akarnak a nemzetközi gazdasági kapcsolatok rendszerében is, amelyek hozzájárulnak gondjaik száműzéséhez, a gyorsabb fejlődéshez. Ezzel összefüggésben a szocialista országok hangsúlyozták, hogy az egyes államok gazdasági felemelkedéséhez és a gazdasági kapcsolatok fejlődéséhez egyaránt a szilárd alapokon nyugvó nemzetközi béke és biztonság teremt kedvező feltételeket.

– Az ENSZ közgyűlés 33. ülésszakán részt vett küldöttségünk – pártunk és kormányunk állásfoglalásainak megfelelően – a béke és biztonság, az enyhülés megszilárdítására irányuló kezdeményezések felkarolását, a tényleges leszerelést elősegítő indítványok támogatását tartotta fő feladatának. Delegációnk szorosan együttműködött a többi szocialista országgal, az el nem kötelezett mozgalom haladó tagjaival és az adott kérdésben konstruktív álláspontot képviselő tőkés államokkal. Delegációnk tagjai felszólaltak, javaslatokat nyújtottak be a közgyűlés hét fő bizottságának ülésein. Társszerzői, illetve kezdeményezői voltunk számos közgyűlési határozatnak. Októberben hazánk töltötte be az európai szocialista országok csoportelnöki tisztét. Ebben a tisztségében Hollai Imre nagykövet többször is felszólalt az ülésszak munkája során, számos fontos kérdés vitájában.

A közgyűlés fórumát diplomáciánk természetesen felhasználta kétoldalú kapcsolataink ápolására és fejlesztésére is – mondotta befejezésül Szarka Károly külügyminiszter-helyettes.

24 ÓRA A NAGYVILÁGBAN

Iráni események



Khomeini ajatollah Mehdi Bazargant nevezte ki az iráni ellenzéki kormány vezetőjének. A képen a politikus (jobbra) a siita főpap társaságában

A vallási ellenzék vezetőjének felhívását követve több mint százezer ember tüntetett kedd délelőtt az iráni fővárosban Mehdi Bazargan, a Khomeini által hétfőn kinevezett miniszterelnök mellett. A Baktiar-kormány engedélyezte a tüntetést.

A fegyveres erők egységei körülzárták azt az épületet, amely a vallási ellenzék központjának számít, és megakadályozták a tüntetőket abban, hogy ehhez az épülethez vonuljanak. A Kayhan című lap értesülése szerint a hadsereg egységei még keddre virradóan körülzárták a minisztériumok épületeit is, hogy távol tartsák a Khomeini által kinevezett kormány tagjait, ha azok megkísérelnék a belépést.

A teheráni katonai akadémián az újonnan végzett hallgatókat kedden „a koránra és a nemzeti zászlóra" eskették föl. Első ízben történt, hogy a sahról – aki hivatalosan még a hadsereg főparancsnoka – nem esett szó.

Az iráni vallási vezetők „népi milíciákat" szerveznek a rend fenntartására. A botokkal és vasrudakkal felfegyverzett milíciák jelenlétét a hadsereg hallgatólagosan eltűri.

Kedden kiadott közleményében a világi ellenzéket tömörítő Nemzeti Front felszólította a hatóságokat, a hatalmi szerveket és a népi erőket: vessék alá magukat Khomeini ama döntésének hogy ideiglenes kormányt alakít.

Ahmad Mir Fendereksi, a Baktiar-kormány külügyminisztere kedden bejelentette, hogy országa a jövőben semleges külpolitikát fog folytatni és szándékában áll kilépni a CENTO szövetségből.

✦ MOSZKVA: Kedden Moszkvában befejeződtek a szovjet—lengyel külügyminiszteri tárgyalások. Andrej Gromiko és Emil Wojtaszek a barátság és a kölcsönös egyetértés légkörében folytatta néhány nemzetközi probléma megvitatását. A külügyminiszterek nagy figyelmet fordítottak a fegyverkezési hajsza megszüntetése és a leszerelés kérdéseire, valamint a világ különböző térségében kialakult helyzetre. Wojtaszek kedden Moszkvából rövid látogatásra Tbiliszibe utazott.

✦ *WASHINGTON: Kriangszak Csamanand thaiföldi miniszterelnök keddtől hivatalos látogatást tesz Washingtonban, hogy nagyobb amerikai segélyt kérjen az állitólagos „kommunista veszély" ellen. A bangkoki vendég látogatásának különös jelentőséget ad, hogy röviddel követi Teng Hsziao-ping kinai kormányelnök-helyettes amerikai útját.*

✦ *VIENTIANE: Kaysone Phomvihane, a Laoszi Forradalmi Néppárt KB főtitkára, a Laoszi Népi Demokratikus Köztársaság miniszterelnöke kedden baráti megbeszélést tartott azzal a szovjet kormánydelegációval, amely Ivan Arhipovnak, a Szovjetunió Minisztertanácsa elnökhelyettesének vezetésével tartózkodik hivatalos látogatáson Laoszban.*

✦ WASHINGTON: Feltehetően Washingtonban, miniszteri szinten folytatódnak majd a tárgyalások az Izrael és Egyiptom közötti különbékéről, jelentette ki hétfőn Vance amerikai külügyminiszter. Az iráni válság kiéleződésével amerikai kormánykörökben fontosabbnak tartják mint valaha, hogy végre egyfajta különmegállapodás szülessen Izrael és Egyiptom között.

Brezsnyev üdvözlete

A Vinnyica–Albertirsa között húzódó villamos távvezeték üzembe helyezése alkalmából Leonyid Brezsnyev üdvözölte a létesítmény építőit.

A szocialista gazdasági integráció – hangzik az üdvözlet – újabb hatalmas lépéssel jutott előbbre. Ez a villamos távvezeték lehetővé teszi elektromos energia nagyvolumenű átadását baráti országok között, hozzájárul ahhoz, hogy a népgazdaságok elektromos árammal való ellátása biztos és megbízható legyen.

✦ *BERLIN: Négy személy életét vesztette, tizenegyen megsebesültek és öten eltűntek a Drezda megyei Riesában, amikor a helyi étolajüzemben robbanás történt, majd tűz ütött ki. Az NDK illetékes hatóságai vizsgálatot indítottak a szerencsétlenség okának tisztázására.*

✦ DELHI: Csandra Radzsesvara Rao, az Indiai Kommunista Párt országos tanácsának főtitkára Madraszban tartott sajtóértekezletén kijelentette, hogy a pekingi vezetők együttműködése a nemzetközi imperializmussal, veszélyezteti India biztonságát. „Az amerikai imperialisták Afganisztánban és Iránban a haladó nemzeti felszabadító erőktől súlyos vereségeket szenvednek el és most a felszabadító erők elleni harcban szándékoznak feihasználni a kínaiakat". Ebbe a nemzetközi összeesküvésbe szeretnék bevonni Indiát is — mutatott rá az indiai politikus. Radzsesvara Rao követelte, hogy India azonnal ismerje el Kambodzsa hazafias kormányát.

✦ *PHNOM PENH: Tömegsírokat fedeztek fel a kambodzsai Kompong Cham tartományban, mintegy 100 km-rel Phnom Penh-től északkeletre — jelentette a kambodzsai hirügynökség. A tömegsírokban a Pol Pot rezsim által meggyilkoltak holttesteinek ezreit találták.*

✦ BELGRÁD: A jugoszláv sajtó közlése szerint a Vajdaság autonóm tartományban, Szlovéniában és Horvátországban járványszerűen jelentkezett a veszettség. Szlovéniában az utóbbi hónapokban 33, Horvátországban pedig 23 veszett állatot találtak. Az ország más vidékein is előfordult veszettség, de kisebb mértékben.

✦ *BUKAREST: Kedden ünnepi gyűlést tartottak Bukarestben a szovjet–román barátsági együttműködési és kölcsönös segítségnyújtási szerződés aláírásának 31. évfordulója alkalmából. A gyűlés résztvevői kifejezésre juttatták: a szovjet–román baráti és együttműködési kapcsolatok gyümölcsözően fejlődnek.*

A legfelsőbb bíróság megerősítette Bhutto halálos ítéletét

Politikai célok a döntés mögött

A pakisztáni legfelsőbb bíróság kedden megerősítette a Zulfikar Ali Bhutto volt kormányfőre tavaly márciusban Lahorében kimondott halálos ítéletet, miután a hatóságok országszerte szigorú biztonsági intézkedéseket foganatosítottak. Letartóztatták a gyilkossággal vádolt volt miniszterelnök több száz hívét és házi őrizetbe vették Bhutto családtagjait is. Bizonytalan időre bezártak több egyetemet.

Bhutto harminc napon belül ügyének újratárgyalását kérheti a legfelsőbb bíróságnál, és ezt követően kegyelmi kérvényt nyújthat be Ziaul Hak államfőhöz, aki Bhutto kormányzatát megdöntve 1977 nyarán katonai államcsínnyel jutott hatalomra. Bhutto azonban – jelentések szerint – nem akar kegyelmet kérni Hak tábornoktól, és családtagjainak is utasítást adott, hogy ne folyamodjanak kegyelemért. Mindemellett a legfelsőbb bíróság mostani döntése korántsem az utolsó szó a 17 hónapja letartóztatott Bhutto ügyében: a halálos ítéletet akkor sem hajtják most végre, ha a volt miniszterelnökkel együtt elítélt négy személy bármelyike kegyelmet kér.

A vád szerint Bhutto utasítást adott híveinek, hogy gyilkolják meg egyik politikai ellenfelét, Ahmed Raza Kasurit. Egy, Pakisztánban akkor gyakori összetűzés során valóban megsebesült Kasuri apja, de a politikus sértetlen maradt. Bhutto még a kegyelem árán sem hajlandó elismerni az ellene felhozott vádat és törvénytelennek tartja Hak uralmát. A hatóságok – megfigyelők szerint – arra várnak, hogy az 51 éves politikus megtörik és kegyelmet kérve gyakorlatilag elismeri a katonai kormányzatot.

Marjai József látogatása Győrött

Marjai József, a Minisztertanács elnökhelyettese kedden Győrbe látogatott. A megyei pártbizottságon Háry Béla első titkár fogadta, s tájékoztatta az 1979-es vállalati tervekről és a teljesítés eddigi tapasztalatairól. Marjai József tájékozódott azokról az elképzelésekről, amelyekkel a gazdaságos termékek gyártását növelni, a gazdaságtalan termékek készítését pedig csökkenteni vagy teljesen megszüntetni kívánják.

A Minisztertanács elnökhelyettesének programja a Győri Rába Magyar Vagon és Gépgyárban folytatódott. Ifj. Horváth Ede vezérigazgató adott tájékoztatót a gyár helyzetéről, fejlesztési terveiről. Marjai József örömmel nyugtázta, hogy a Rába gyár azoknak a nagyvállalatoknak az egyike, amelyek hiánytalanul teljesítik a KGST integrációban vállalt kötelezettségeiket, s emellett jelentős nyugati exportot is lebonyolítanak.

Marjai József a látogatás során megtekintette a Győri Rába Magyar Vagon és Gépgyár új üzemeit.

Szocialista országok javaslata a leszerelési bizottságnak

Közösen kidolgozott munkaokmányt terjesztett hét szocialista ország a genfi leszerelési bizottság elé. A Bulgária, Csehszlovákia, Lengyelország, Magyarország, Mongólia, NDK és Szovjetunió küldöttségei által kidolgozott dokumentum tárgyalásokat javasol mindenfajta nukleáris fegyver gyártásának megszüntetéséről és a felhalmozott nukleáris fegyverkészletek fokozatos csökkentéséről, egészen teljeskörű felszámolásukig.

A szocialista országok hangsúlyozták, hogy halaszthatatlan feladat a nukleáris fegyverek terén tapasztalható fegyverkezési hajsza megállítása, és egyben javasolták az előkészítő konzultációk megkezdését, hogy a lényegi kérdésekről már az idén megkezdődhessenek a tárgyalások.

LAPZÁRTA

Bhutto ellen hozott halálos ítélet megerősítésének bejelentése után, kedden számos külföldi kormány és nemzetközi szervezet tiltakozott a pakisztáni kormányzatnál, a volt miniszterelnök ellen hozott halálos ítélet megerősítése miatt, hangoztatva, hogy az ítélet végrehajtása a pakisztáni nép megosztásához, sőt polgárháborúhoz vezethetne. Callaghan brit kormányfő kedden személyesen intézett felhívást Ziaul Hak, pakisztáni államfőhöz, hogy kímélje meg Bhutto életét. Olo Ullsten svéd miniszterelnök kormánya nevében táviratban szólította fel Ziaul Hak tábornokot, a katonai kormányzat vezetőjét, hogy másitsa meg az ítéletet és ugyanezt szorgalmazta Odvar Nordli, norvég kormányfő, Hakhoz intézett üzenetében.

*

A Kajhan című teheráni lap kedden nyilvánosságra hozta Bazargan ideiglenes kormányának névsorát. A teheráni lapban közölt kormánylistát eddig hivatalosan semmilyen forrásból sem erősítették meg. A hadügyminiszternek jelölt Fereidun Dzsam, a jelenleg Londonban élő volt vezérkari főnök, katonai körök szerint nagy tekintélynek örvend a hadseregben a fiatalabb és az idősebb tisztek között egyaránt.

Ahol a finom csokoládé készül

Látogatás a Budapesti Csokoládégyárban

Ígérik a finomabb kidolgozású csokoládét



Önműködő gép csomagolja a desszertet

Arra a kérdésre, hogy sok cukorkát, csokoládét fogyasztunk-e, egyértelműleg az a válasz, hogy minden évben többet! Tavasszal és nyáron sok a gyümölcs — kevesebb édesipari áru fogy, ősszel a nagyobb névnapok idején nő a fogyasztás, amely karácsonykor a legmagasabb. Alig győzik a fogyasztók igényeit kielégíteni, pedig 6 gyár ontja ínycsiklandozó termékeit. A Budapesti Csokoládégyár például tavaly 8—10 vagon karácsonyfa függeléket hozott forgalomba és naponta 12—13 ezer kilogram táblázott csokoládét és nugátot gyárt. Napi termelésük ezen kívül 6000 kg kakaópor és 40 mázsa csomagolt darabáru — sokféle finom édesség. Az idősebbek még jól emlékeznek a Stühmer-csokoládéra, nos a régi gépek közül néhány veterán mind a mai napig megtalálható még az egyre korszerűsödő gyárban. Persze itt is minden esztendőben új, korszerű gépeket állítanak munkába, mert a közönség egyre több és jobb minőségű csokoládét vár a nagy hagyományokkal rendelkező gyártól. Jogelődjét 1868-ban alapították és ezt a mai gyárat 1939—1943 között építették. Azóta a csokoládéipar mesterei kevés olyan édességet készítettek, amely meg ne nyerte volna gyorsan a közönség tetszését. Érthető, hiszen elsőnek ők maguk kóstolják, bírálják készítményeiket és ki sem engedik a gyárból, ha nekik nem ízlik...

Gond persze akad itt is bőven, a helyzet nem fenékig csokoládé... Ki hinné, hogy még itt is kevés a munkaerő, 20 évvel ezelőtt még kétszerannyi munkás dolgozott a szaloncukorgyártáson, mint ma. Világpiaci és szállítási gondok miatt rengeteg alapanyagot, főleg kakaóbabot kell tárolniuk, a raktárak szűkek és elavultak. A gyárban folyamatos a rekonstrukció, egy év múlva — s ezt ígérik a szakemberek — sokkal finomabb kidolgozású, ízű és zamatú csokoládét gyárthatnak majd, bárki ellenőrizheti. Ebből a gyárból sem hiányzik az új termék. Nyugati licenc alapján itt készülnek Oetker-puddingporok. S lesz majd más is, de az még titok! Annyit elárulhatunk, hogy a csokoládéüzemben új ízeket kreálnak a Nigériából, Ghanából és Brazíliából érkező kakaóbabok keverésével. Kíváncsian várjuk az eredményt...

B. I.



Tejcsokoládé-táblák, ahogy a formázógépből kikerülnek



Ausztrál gyártmányú zselécukorkészítő gép

Sokba került az ajándék

15 millió pesetájába (csaknem négymillió forintba) került a madridi állatkertnek az a panda mackó pár, amelyet a kínai kormány ajándékozott I. János Károly spanyol királynak, az uralkodó múlt évi pekingi látogatásakor. Ennyit tettek ki a mackópár szállítási költségei — beleértve a kínai kísérők ellátását —, valamint a mackók elhelyezéséhez és tartásához szükséges beruházások. A mackók számára légkondicionált ketrecről kellett gondoskodni, táplálásuk biztosítására pedig az állatkert területén bambuszültetvényt kellett telepíteni. Nagy tétel az ápolók fizetése is, mert a mackópárhoz különleges szakképzettségű ápolókat kellett szerződtetni.

Lengyel színes tv-készülékek

Befejezéséhez közeledik a lengyel elektronika történetének legnagyobb beruházása, a Varsó melletti Piasecznoban folyó színes televízió-készülékgyár építése. Az amerikai RCA—Corning Glass Works licence alapján készülő színes képcsövek gyártása már idén megkezdődik, egyelőre 56 centiméteres méretben. A készülék, amelyet Jowicz-nak neveztek el, lengyel tervezésű és építésű. A mind a Pal, mind a Secam rendszerben használható tv-k javíthatósága a közlések szerint jobb az átlagos fekete-fehér készülékeknél, a képcső élettartama pedig eléri a hétezer órát, vagyis 8—10 évi használatot tesz lehetővé.

Teljes értékű művészet

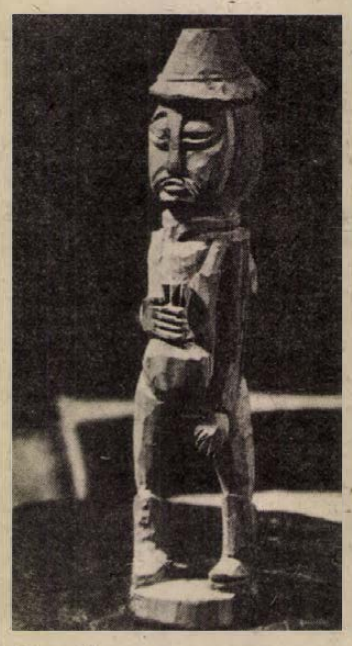

Magvető



Kampós bot

Zalai faragó pásztor

A régi pásztorélet szokásai szerint Szent Györgykor hajtották ki a nyájat s Szent Mihálykor terelték be. A mai pásztorok már nem alkalmazkodnak ilyen pontosan – az időjárás változását – a hajdan még többé-kevésbé pontosan jelző névnapokhoz.

Tőke Imre zalai juhász is legelteti negyvenhét juhát a nagytilaji dombokon, mint ezelőtt hosszú éveken át, de lehet, hogy feladja nyugalmát, szabad óráit s már nem legeltetés közben fogja kezébe a hársgyökeret, fűzfát, szilvát, almát, diógyökeret, somot s farag a maga örömére kampós botot, ostornyelet, szobrot, hanem s hovatovább a pásztorfaragást gyűjtők kapzsiságát kielégítően.

A Vas megyei Alsóújlakon, 1927. november 4-én született Tőke Imre s farag már több mint húsz esztendeje. Nem tanulta senkitől, pásztorkodás közben faragott előbb botot, szipkát s aztán fejet és teljes alakot. Bojtárkodott disznópásztor mellett s volt gulyás a „pógároknál". 1943-ban került Somogyba, Erzsébetpusztára.

Első díjat kapott a megyei Díszítőművészeti kiállításon Egerben, Szombathelyen. Meghívták a nyíregyházi országos népművészeti kiállításra, találkoztunk vele a Munkásmozgalmi Intézetben rendezett „Élő Népművészet" című kiállításon, s a kecskeméti példásan szép naiv művészek múzeumában külön tárlóban láthatjuk munkáit.

Pásztorbotjai múzeumaink legszebb kampós botjaival vetekednek. A kosfej, rajtuk a bot nyakán a faragó neve írásba oltott ornamentikával, s a pörge kalapos pásztorfejjel a népi szobrászat remeke. „Magvetője" a nyakán megkötött kötővel s ostornyelei a mai szobrászat negatív tereinek térformáló erejét kihasználó lehetőségeivel egytől egyig valóságos plasztikák, szobrászi értékű alkotások.

Kiss Sándor szobrászművészünk, aki azon a tájon éli pihenő óráit, s most éppen a budapesti Csók Galériában volt kiállítása, feleségével, Lessenyei Mártával, egyszer Corpus-t kért tőle. Remekművet adott neki Tőke Imre, ott találjuk műterme legbecsesebb értékei között, Gauguin útmenti keresztjét, a nagy francia festő, Rouault szenvedőit, a középkor faragóit tudnánk csak mellé helyezni. Pásztorfaragás? Szobrászat! — felelhetnénk rá. Mai szobrászatunk küzd az élményekért, a megfogalmazható emberi tartalomért. Tőke Imrének kifogyhatatlan tára van belőle, s készségei is, hogy megfogalmazza, kifejezze. Tekintsük hát faragó szobrásznak, s ne szorítsuk le valamiféle régen elavult értékrendszer szerint a „művészkedő magyar pásztorok" közé. Kevés pásztor farag, így nő a megbecsülése teremtő munkájuknak. Nem „művészkedés" ez, de épp oly teljes értékű művészet: naivabb, közvetlenebb nyelven, az alkotó belső látását kifejezően, mint minden más térformálónak, szobrászatnak mondott alkotás. Becsüljük meg ezt a művészetet, amíg ki nem hal egészen.

Koczogh Ákos

A földbirtokos először pandúroknak vélte őket

Sobri Jóska utolsó rablása

A lápafői erdőben háromórás tűzharc volt

A feudális társadalom elleni ösztönös paraszti tiltakozás egyik formája a betyárélet volt. Aki nem tudott a jobbágyi kötöttségek szerint élni, nem akart idegen országokban császári zsoldosként szolgálni, vagy összeütközésbe került a hatóságokkal, az gyakran választotta a társadalmonkívüliségnek ezt a módját. A szegénylegények sokszor a nemzeti ellenállás népi hőseinek számítottak. Elsősorban a gazdagokat fosztogatták, a falvak és puszták szegényei ezért segítették, támogatták őket.

Levéltudósítások a történtekről

A múlt század 30-as éveiben a Dunántúlon Sobri Jóska volt a leghíresebb betyár. Eredetileg Pap Józsefnek hívták. 1834-ben kisebb lopásokért két évre bezárták a zirci börtönbe. Innen sikerült megszöknie, és mivel más választása nem volt, felcsapott betyárnak. Olyan hírre tett szert, hogy a környék betyárjai — Milfaisz, Mógor, Pap Andor — sorra csatlakoztak hozzá. Elsősorban Sopron, Vas, Veszprém és Győr megyékben tevékenykedtek. Utolsó nagy akciójuk Hunkár Antal földesúr kirablása volt — ez okozta a vesztüket is. A nádor nagy számú katonaságot és zsandárságot rendelt ki kézrekerítésükre, a dunántúli vármegyékben statárium lépett életbe. Sobrira és társaira magas vérdíjat tűztek ki.

Hunkár Antal Szolgagyőrött történt kirablásáról több korabeli híradást találhattunk, elsősorban családi levelekben. A Tolna megyei Csapó Dánielnek például ságora, Gindly Antal több levélben is beszámolt a rablásról. A gyors és részletes híradást azért tartotta szükségesnek, hogy Tolna vármegye nemesei is készüljenek fel az esetleges betyártámadásra. „Javaitokat, pénzeiteket jó előre ellátni, biztos helyre hordani talán nem fog ártani" — tanácsolta. „Tudtodra adni kívánom — szólt a levél — azon szomorú hírt, hogy folyó hónak 8-ik éjjelén szeretett barátunk, Hunkár Antal házában meglepetvén, csúfosan kiraboltatott Sobri és társai által." Az egész csapat megszállta a házat, úgy, hogy „kiki a rablók közül kötelességét előre" tudta. Sobri Hunkárral foglalkozott: „felvont dupla pisztolt mellének szegezvén az úrnak, parancsolta nekie, minden pénzét s ezüstjét elől adni". Egy másik betyár „az asszonyi ékességeket elől kérvén az asszonyságtól, s minden, ami nékiek megtetszett összeszedték, ... de még az asszonynak jegygyűrűjét is újjáról lehúzván". Hunkárt ezután leparancsolták a pincébe, ahol a betyárok „magokat felborozván" eltávoztak, „ az urat ottan bézárván".

Gindly Antal 1836. október 22-i levelében részletesen is leírta a rablást, ekkor már beszélt Hunkárral, mert tőle akarta megtudni, „hogy történhete ily csúfos kirablása, kinek 17 fegyvere készen állott a rablók megköszöntésére". A betyárok támadása ünnepnap előtt való estén történt, amikor a cselédek nem tartózkodtak otthon. Sobriék előzőleg megfigyelték, hogy Hunkár minden este megnézi a lovait, ezért kint található az udvaron. Itt lepték meg, „s azonnal körülvették — szárnyalták inkább, s így kísérték fel a grádicson s magoknak mindent felnyittattak, dúltak-fúltak minden javaiban".

A betyárok öltözete

A levél részletes leírást ad a betyárok viseletéről: „mindannyian kanász szürben, dupla puska, két pisztol s baltával felfegyverkezettek, s fehér hosszú rojtos gatya" van rajtuk. „Úri forma, magas tetejű kalap, de nem igen nagy karimával, széles fekete pántlika rajta két arany, s ezüst zsinór forma belé szöve". A beszámoló szerint annyira meglepte Hunkárt az egyformaságuk, hogy azt hitte először, a vármegye pandúrjai. Mondta is nekik: „no ideje is már, hogy ide is tekintettek egyszer".

Sobri Jóska, a veszprémi főszolgabíró jelentése szerint ekkor 27 esztendős volt, magas, sudár termetű, vállban és csípőben széles, fehér, tiszta, kisasszonyos képű, fekete nyírott hajú, fölfelé álló kis fekete bajuszú, fekete szemű ember.

Gindly Antal hírül adta Csapó Dánielnek, hogy az egyik haramiát, Milfaiszt sebesülten egy kocsmában elfogták. Megtalálták nála Hunkár 700 forintját és több arany holmiját. A betyár, aki a leírás szerint „különösen szép fiatalember", mindent bevallott. A statáriális bíróság azonnali akasztásra ítélte. A levél részletesen beszámol a betyárok üldözéséről. „Itt 20 ezer ember, amint mondatik 4 regimentbeli katonasággal hajtja 10 napig, s minden kikutattatik, a legkisebb csárda is... kerületi vadászat tartatik 3—4 vármegyékben, azzal a bizodalommal", hogy a rablók nem tudnak átmenni a gyűrűn. A Dunát egész hosszában dragonyosokkal rakták meg. „Ha eddig nem, ezután el nem mehetnek."

A rablók és az orgazda

Gindly Antal harmadik levele 1837. január 10-én kelt. Örömmel közölte, hogy Hunkár elrabolt vagyonának nagy része megkerült. „A fő orgazda egy számadó magyar juhász volt Veszprém vármegye szélén." Itt „megfogatott két rabló — u. m. személyes leírásaik szerint is olvasható első Nagy János — alias Mogor, második Kiss Jancsi — alias Fümag, vagy Kalarábi." Sobriról még egyelőre semmi hírt sem hallott Gindly. „Minden elkövettetik, hogy Pap Andor megkapattassék, ennek fejére 200 frt vagyon igérve."

A következő levélben Gindly Antal már Csapó Dánieltől várt híreket, mivel Sobri, a Tolna és Somogy határán lévő lápafői erdőbe menekült. „Sokféle a hír, de egy sem bizonyos! Innend 50 gyalog katona 4 nap előtt már kiindult, ama Szakcs tájékán tanyázó rabló cimbora elfogására, két főtisztekkel" — írta.

Sobri és több társa valóban a lápafői erdőben keresett menedéket. Itt sikerült 1837. február 17-én ártalmatlanná tenni őket. A többszörös túlerőben lévő katonaság körülkerítette az erdőben rejtőzködő betyárokat. Három órás tűzharc alakult ki. Az egykorú leírás szerint „midőn Sobri látta már, hogy elfogják, először a hozzá közeledő kapitányra szegezte pisztolyát, s mielőtt elsütné, visszafordítván úgy meglőtte magát, hogy a golyóbis szívén is keresztül hatván, azonnal kimúlt a világból".

Kisasszondy Éva



február 5-től február 17-ig
30—40% engedménnyel
a Mecsek Áruház
ruházati osztályain!
TÉLI RUHÁZATI CIKKEK SOKASÁGÁBÓL VÁLOGATHAT ÉS VÁSÁROLHAT
a Szliven Áruház
cipő- és lakástextil osztályán
a 38-as Sportboltban
Kossuth L. u. 40.,
síruhák, sapkák
a 17-es Gumiházban
Sallai u. 8.
táskák, házicipők, papucsok
Harkányi, mázaszászvári ruházati boltban vegyes téli ruházati cikkek!

VÁSÁROLJON IDŐBEN — NAGYOBB ÁRUVÁLASZTÉKBÓL! AMÍG A KÉSZLET TART!

Autóközlekedési Tanintézet február 13-án —
soron kívül — délelőttös személygépkocsi-vezetői tanfolyamot indít
JELENTKEZNI LEHET:
Pécs, Hengermalom u. 4. sz. alatt
az információs szolgálatnál,
szombat kivételével naponta 8—20 óráig.

MIT HOL VÁSÁROLJUNK

MERUKER PÉCS

40—50 százalékos áron szövetek, kártolt és műszál, jersey anyagok. Ágynemű-garnitúrák, takarók, frottír törülközők, törlőruhák, 8,80 forintos kispárnahuzat. Színes és fehér függönyök, falvédők nagy választékban, olcsó áron vásárolhatók a Sallai u. 6. számú Leértékelt boltban.

NE VÁRJON A SZEZONIG! Most még kaphatók — sorbanállás nélkül — növényvédőszerek nagy választékban! Címünk: Szőlő-gyümölcstermelő ÁFÉSZ Kertbarátok boltja, Pécs, Béri B. Á. u. 1.

A KONZUM FOTÓOSZTÁLYÁNAK AJÁNLATA: megérkeztek az idei év napszemüveg újdonságai, valamint távcsövek, filmek, vegyszerek, fotópapírok nagy választékban vásárolhatók osztályunkon.

A KEDVES SZULŐK FIGYELMÉBE AJÁNLJUK: most érkezett osztályunkra szovjet gyártmányú fiú kerékpár 850,— Ft-ért, lányka kerékpár 670,— forintért, valamint Zajka gyermekkerékpár 950,— Ft-ért és NDK roller 550,— Ft-os árban. Keressék fel a KONZUM ÁRUHÁZ II. emeletén lévő osztályunkat.

MERUKER PÉCS

Most érkeztek reklám áron: férfiöltönyök, zakók, férfi és kamasz átmeneti kabátok 40—50 százalékos árengedménnyel. Jersey nadrágok férfi és kamasz méretben, 290 Ft-tól szövet-, farmer-, bársony- és munkásnadrágok. Női, bakfis, lányka, fiú átmeneti kabátok, anorákok 40—50 százalékos árengedménnyel vásárolhatók. Női jersey kosztümök, ruhák 253 Ft-tól, géz ingblúzok 110 Ft-ért. Női pongyolák, otthonkák, szövet- és jersey aljak, félkabátok olcsó áron nagy választékban kaphatók a Sallai utca 14. szám alatti Leértékelt boltban.

MERUKER PÉCS

LEÉRTÉKELT CIPŐBOLT ajánlata, női bőrcsizmák reklámáron, 326 Ft—478 Ft-ig. Sallai utca 26. szám alatt várjuk vásárlóinkat.

Női és férfi félcipők nagy választékban érkeztek a Leértékelt cipőboltba, Sallai utca 26.

EGY db MK–5 tápkockakészítő-gép eladó, a baksai Ezüstkalász Mgtsz háztáji főágazatánál. Érdeklődni Baksa 11. számú telefonszámon.

BARANYAKER

GRAPOLÁN GÉPKOCSIPONYVÁK IFA W 501, ZIL 1306, ROBOR, 2 PHE—5 típusokra kaphatók Műanyagszakboltunkban, Pécs, Szalai András u. 16. (a régi nagypiacnál). Telefon: 15-782.

LAKÁS–INGATLAN

Kb. 600 n-öl szőlő és szántó a Csertető legszebb részén mégosztva is, fizetési könnyítéssel eladó. Érdeklődni: Szabolcsfalu, Egyenlőség u. 57., vagy a 21-212-es telefonon az esti órákban.

Nagy családi házamat garázzsal elcserélném 3 szobás, összkomfortos tanácsi lakásra. Érdeklődni: Böck János u. 8.

Házhely, 236 n-öl, eladó. Magyarürögi út 164.

Háromszoba összkomfortos, földszinti öröklakás 130 ezer OTP-vel, azonnal beköltözhetően eladó. Kertváros, Etelka u. 1., földszint 3.

Komló, Rozmaring u. 6. sz. családi ház, lakható melléképülettel, garázzsal, beköltözhetően, áron alul eladó. Érdeklődni: Hosszúhetény, Petőfi u. 45. szám vagy 17 óra után. Telefon: 81-627.

Eladó másfél szobás szövetkezeti lakás fizetési könnyítéssel. Komló, Alkotmány u. 54., III. em. 4. Kiss.

150 n-öl, teljesen közműves ített telek, kétszintes ikerház építési engedéllyel és rajzzal eladó vagy tanácsi lakásért legálisan elcserélhető. „Magaslati út felett" jeligére a Hunyadi úti hirdetőbe.

Albérleti szoba — komfortos — kiadó. Érdeklődni a helyszínen. 17 óra után. Tolbuhin út 199.

Vennék 2 szobás épülő vagy kész öröklakást. „Mecsekoldal előnyben" jeligére a Hunyadi úti hirdetőbe.

Réka-völgyi közművesített üdülőtelek eladó. Érdeklődni lehet: Pécs, Egri Gyula u. 12., fszt. 3.

Eladó Balatonszárszón 128 n-öles közművesített, nem vízparti üdülőtelek. Érdeklődni: Nagy Sándorné, 7400 Kaposvár, Bajcsy-Zs. u. 19. szám alatti címen, vagy Kaposvár 13-744 telefonszámon lehet.

Elcserélném kertvárosi 3 szoba összkomfortos lakásomat kertes családi házra különbözettérítéssel. „Mecsekoldal" jeligére a Hunyadi úti hirdetőbe.

Összeköltözőknek! 3 szoba, összkomfortos lakásomat elcserélném 2x2 szoba összkomfortos lakásra. „Megegyezéssel" jeligére a Hunyadi úti hirdetőbe.

Széchenyi tértől 1 percre lévő 2 szoba összkomfortos, 60 m²-es tanácsi lakásomat (plusz 2 lakható alagsori helyiség) elcserélném 2 szoba összkomfortos tanácsira a belvárosban. „Csak belváros" jeligére a Hunyadi úti hirdetőbe.

Vennék egy vagy másfél szobás lakást kp + OTP-re, Hunyadi út, Kalinyin út, Surányi út környékén. Leveleket: „Beköltözhetőt" jeligére kérem a Sallai utcai hirdetőbe.

Fiatal házaspár egy gyermekkel, külön bejáratú, szoba-konyhás albérletet keres, lehetőleg bútorozatlant. „Diana" jeligére a Sallai utcai hirdetőbe.

200 000 kp + OTP, lakásmegoldást keresünk. Telket vagy félkész házat veszünk. „Viola" jeligére a Hunyadi úti hirdetőbe.

Bálicsi dűlőben 230 n-öl, hétvégi ház építésére alkalmas panorámás telek — őszibarackos —, eladó. Ára: 75 000 Ft. Telefon: 10-571. Szeghalmi.

300 n-öl gyümölcsös szőlővel és szoba-konyhás lakás Főiskola u. 11. alatt bérbe kiadó. 400 ágyas klinikánál. Érdeklődni: egész nap.

Eladó 86 m²-es, gázfűtéses, különálló öröklakás, nagy szuterénos. „Kossuth térnél" jeligére a Sallai utcai hirdetőbe.

Uránvárosi kétszoba összkomfortos, távfűtéses tanácsi lakásomat elcserélném kisebbre. Öröklakásra, családi házra. „Minden megoldás érdekel" jeligére a Sallai utcai hirdetőbe.

Siklóson, a téglaépületben háromszobás öröklakás eladó. Cím: Iskola u. 16/C., II. em. 7. Érdeklődni: 17 óra után.

Szoba-konyhás házrész kerttel, beköltözhetően eladó. Érdeklődni: Felsőbalokány u. 28.

Kertvárosi másfél szobás, összkomfortos tanácsi lakásomat 2 vagy 2,5 szobás összkomfortosra cserélném. Telefon: 14-427. 8—15 óráig.

Egyszobás, vagy másfél szobás lakást vagy lakrészt bérelnénk. „Üresen" jeligére a Sallai utcai hirdetőbe.

Elcserélném meszesi 60 m²-es, kétszobás, komfortos, széntröszti lakásomat másfél szobás összkomfortosra, vagy kétszobás komfortosra II. emeletig. „Nyári csere" jeligére a Sallai utcai hirdetőbe.

Albérleti szoba — komfortos — kiadó. Érdeklődni a helyszínen. 17 óra után. Tolbuhin út 199.

Gyermektelen fiatal házaspár külön bejáratú szoba-konyhás lakást keres albérletbe. „Éva" jeligére a Sallai utcai hirdetőbe.

Egyedülálló férfi külön bejáratú albérleti szobát keres. „Megértés" jeligére a Sallai utcai hirdetőbe.

Uránvárosi egyszobás, komfortos tanácsi lakást cserélnék nagyobb komfortos lakásra. „Lehet összkomfortos is" jeligére a Sallai utcai hirdetőbe.

ADÁS—VÉTEL

Két darab 8 hónapos vemhes üsző eladó. Kelemen István, Drávacsepely.

Bontott anyagok eladók: szarufa, deszka, gerenda, kis- és nagyméretű tégla stb. Landler Jenő utca 15.

Méhészek! 40 kg műlép eladó. Siklós, Széchenyi u. 33. Érdeklődni: 17–19 óráig.

Gáztűzhely palackkal, nyomáscsökkentővel eladó. Móricz Zs. tér 5. sz., I. em. 11. ajtó. Érdeklődni: reggel 8 órától.

Hohner 120 basszusos, 17 váltós tangóharmonika eladó. Komló, Április 4. út 20., III. em. 8.

Népies faragott szekrény, komód és tükör eladó. Pécs, Megye u. 7. Tóth.

Wartburg 353 alkatrészek (váltó, lökhárító stb.) eladók. Vöröskő u. 4. (Patacs)

Velorex 350-es eladó. Nagypall, Szabadság u. 40.

Eladó 150 W-os Dynacord erősítő hangfallal, 100 W-os Vermona erősítő, 2 hangfallal, 60 W-os „Klipp" Laney erősítő hangfallal, 1 db „Ibanes Gipson LP" gitár és 1 db hatcsatornás keverő. Érdeklődni: Szabadszentkirály, Hársfa u. 22.

10x100-as Diamant, magas tűállású kötőgép eladó vagy elcserélném 3–4 éves Trabantra, vagy márkás festményekért. Pozsgai, Komló, Április 4. u. 3.

F 8-as kéménybe köthető gázkonvektor — alig használt — eladó. Nagy Flórián u. 10., II. em. 9.

Két db meggyszínű kétajtós szekrény, egy éjjeliszekrény eladó. Mártírok útja 66.

2 db vemhes üsző eladó — 6 és 7 hónapos. Borjus Lajos, Somogyapáti, Adorján-puszta.

Eladó két db 7 hónapos vemhes üsző. Belvárdgyula, Petőfi S. u. 28.

Heverők, szelon, rekamié, fotelok, sublód, vitrin, íróasztal, varrógép eladó. Sallai u. 15. Szabó bútoros.

408-as Moszkvics bontva, alkatrészként eladó. Dr. Doktor S. u. 35. Salánky Gábor.

Vásárolnék C rendszámú, műszakilag jó 601-es Trabantot. Ajánlatokat: 82-043-as telefonon.

353-as Wartburg sebességváltót vennék. „Azonnal kell" jeligére a Sallai utcai hirdetőbe.

VEGYES

Vidékieknek! Nyelvtanítás 70 forinttól havonta levelezéssel, angolul, németül, franciául, oroszul, olaszul, spanyolul, telefonetikusan (835-761). Doktor Farkas, külföldi diplomás szaktanár, 1149 Budapest, Tábornok huszonegy.

Állatorvos hároméves nagyüzemi gyakorlattal állást változtatna. Lakás szükséges. „Üzemi állatorvos 135801" jeligére a budapesti Felszabadulás téri hirdetőbe.

Festő-mázoló segédet felveszek. Tanárképző kollégium, Szücs festőmester.

Házvezetőnőt keresek 55–60 évesig. „Vidéki" jeligére a Sallai utcai hirdetőbe.

Állást keres érettségizett nő, német nyelvismerettel. „Gépírni tudó munkaerő" jeligére a Sallai utcai hirdetőbe.

Drótszőrű foxi kölyköt találtunk a belvárosban. Igazolt tulajdonosa mielőbb jelentkezzen. 10-456-os telefonszámon.

Matematikából, fizikából korrepetálok és egyetemre felkészítek. „Mérnök" jeligére a Sallai utcai hirdetőbe.

Diplomamunkámhoz cserélek vicceket, viccgyűjteményeket. „Viccet viccért 136069" jeligére a Felszabadulás téri hirdetőbe.

Lakásába légfűtő berendezést készít, javít — vidékre is — Friedrich. Déryné u. 15. Telefon: 12-946.

5 hónapos kislányom mellé pótmamát keresek, két műszakban. — Telefon: 15-077.

GYES-en levő anyuka gyermek gondozását vállalja, 1 éves kortól lakásomon. Pacsirta utca. „Szakképzett gyermekápolónő" jeligére a Sallai utcai hirdetőbe.

3 éves kislányunk mellé, alkalmanként pótmamát keresünk. Érdeklődni mindennap 5 után. Pécs, Rókus u. 5-A. X. 38.

Garázs kiadó a nagyállomásnál. Laskó u. 38. Érdeklődni délután 2 óra után.

Építtetők, figyelem! Mindennemű hidegpadló burkolást, fürdőszoba csempézést és belső javításokat soron kívül vállalok. „Kőműves kisiparos" jeligére a Sallai utcai hirdetőbe.



Jó állapotban
ELADÓ
ZUK A-11
1,0 t
kistehergépkocsi.
Érdeklődni:
SZÖVAUT
Uzemegység,
Pécs, Megyeri út 53.
Uzemegység-vezetőnél.

HALÁLOZÁS

Mély fájdalommal tudatjuk, hogy szeretett férjem, édesapánk, apósunk és nagyapánk,

CSETE JÁNOS

64 éves korában váratlanul elhunyt. Temetéséről hamvasztás után történik intézkedés. A gyászoló család.

Mély fájdalommal tudatjuk, hogy szeretett feleségem, édesanyánk, anyósunk, nagymamánk, testvérünk és kedves rokonunk,

RIGÓ JÁNOSNÉ
Balogh Margit

kesztyűgyári dolgozó, 54 éves korában váratlanul elhunyt. Temetése február 9-én, pénteken fél 3 órakor lesz a központi temetőben. A gyászoló család.

Mély fájdalommal tudatjuk, hogy drága jó édesapánk, nagyapánk, apósunk, nászunk és vőm,

PAPP SÁNDOR

szabómester, (volt Doktor S. u. 52. sz. alatti lakos) 64. évében, hosszú, súlyos betegség után, amit türelemmel viselt, fáradt és dolgos szíve megszűnt dobogni. Drága halottunkat február 9-én 11 órakor kísérjük utolsó útjára. Gyászolja családja, gyermekei és édesanyja.

Kesztyűgyár 2. sz. gyár gazdasági, párt- és szakszervezeti vezetősége és a November 7. befejező brigád mély fájdalommal tudatja, hogy munkatársunk,

KISS SÁNDORNÉ
Mészáros Julianna

életének 3?. évében tragikus körülmények között elhunyt. Temetése február 9-én, fél 1 órakor a pécsi központi temetőben lesz. Emlékét kegyelettel megőrizzük.

Fájdalommal tudatjuk, hogy szeretett férjem és papánk,

SPERI ANDRÁS

volt postavölgyi lakos, 80 éves korában elhunyt. Hamvasztás utáni búcsúztatása február 12-én, hétfőn fél 1 órakor lesz a központi temetőben. A gyászoló család.

Fájdalommal tudatjuk, hogy szeretett édesanyánk, anyós, nagymamánk és dédanyánk,

VOGRONICS JÁNOSNÉ

csendesen elhunyt. Temetése február 8-án, 2 órakor lesz a patacsi temetőben. A gyászoló család.

Fájdalomtól megtört szívvel tudatjuk, hogy szeretett édesanyám, testvérünk, nagyanyám,

ÖZV. FUCSKÁR VINCÉNÉ

csendesen elhunyt. Temetése február 8-án, délután 1 órakor lesz a pécsi köztemetőben. A gyászoló család.

KÖSZÖNET

Hálásan köszönjük mindazoknak, akik drága édesanyánk,

ÖZV. DR. CSÉPÁN ELEMÉRNÉ

temetésén részt vettek és nagy bánatunkban osztoztak. Gyászoló családok.

Köszönetet mondunk mindazoknak a rokonoknak, ismerősöknek, akik szeretett halottunk,

SZENDI HORVÁTH MIHÁLY

temetésén részt vettek és fájdalmunkat enyhíteni igyekeztek. A gyászoló család.

Hálás szívvel mondunk köszönetet mindazoknak, akik szeretett halottunk,

ÖZV. ROLLÉDER KÁLMÁNNÉ

temetésén részt vettek, virágaikkal, együttérző részvétnyilvánításaikkal fájdalmunkat enyhíteni igyekeztek. A gyászoló család.

Köszönetet mondunk minden kedves rokonnak, barátnak, ismerősnek, akik drága halottunk,

SZIROVATKA LAJOS

temetésén részt vettek, koszorúk, virágok küldésével fájdalmunkat enyhíteni igyekeztek. Külön köszönetet mondunk az MSZMP képviselőinek, akik koszorúikkal, megjelenésükkel igyekeztek együttérzésüket kifejezni. A gyászoló család.

Hálás szívvel mondunk köszönetet mindazoknak a rokonoknak, jó barátoknak, ismerősöknek, munkatársaknak, szomszédoknak, a PIK dolgozóinak, az MSZMP pécsbányatelepi alapszervezetének, akik szeretett halottunk,

ÖZV. HAVASI ISTVÁNNÉ

temetésén részt vettek, fájdalmunkat koszorúkkal, virágokkal enyhíteni igyekeztek. A gyászoló család.

Hálás szívvel mondunk köszönetet mindazoknak, akik drága jó édesanyám, felejthetetlen szerettünk,

ÖZV. GÁL FERENCNÉ
Wenhardt Teréz

temetésén részt vettek, mérhetetlen fájdalmunkat koszorúk, virágok, táviratok küldésével vagy egyéb módon enyhíteni igyekeztek. Külön mondunk köszönetet a Pécsi Dohánygyár vezetőinek, dolgozóinak, előkészítő osztályának, a Nagyatádi Dohánybeváltó és pécsi kirendeltsége dolgozóinak a küldött koszorúkért, képviselőik és a régi kedves munkatársak megjelenéséért. Gyászoló leánya és családja.

Hálás szívvel mondok köszönetet mindazoknak, akik felejthetetlen nővérem,

ÖZV. MOLNÁR JÓZSEFNÉ
Farkas Júlia

búcsúztatásán megjelenésükkel mélységes bánatunkban osztoztak. Gyászoló testvére.

Hálás szívvel mondunk köszönetet a széles körű rokonságnak, komáknak, barátoknak és ismerősöknek, akik felejthetetlen drága halottunk,

BACH JÓZSEF

temetésén részt vettek, virágokkal, koszorúkkal vagy bármi más módon fájdalmunkat enyhíteni igyekeztek. Külön köszönetet mondunk az Erőmű vezetőségének a támogatásukért, a dolgozóknak és a szoc. brigádoknak, akik megjelenésükkel nagy bánatunkban osztoztak. A gyászoló család.

Dolgozókat felvesznek

MERLEGKÉPES könyvelőt alkalmaz kulturális vállalat. Részletes ajánlatokat „Perspekt va" jeligére a kiadóba kérjük.

OFOTÉRT 407. fotólabor, Rét u. 25. — udvar — felvesz délelőtti elfoglaltsággal 1 takarítói munkaerőt. (120817/1294)

EGÉSZSÉGUGYI Szakiskola (Rákóczi u. 2. sz.) alatti iskolába takarítót, (Hunyadi út 72. sz.) alatti diákotthonba kisegítőt alkalmaz. (230/0306)

A PANNÓNIA Sörgyár felvesz férfi és női segédmunkásokat, takarítónőket, vagonrakodókat, gépkocsirakodókat. (253/1597)

ÉRETTSÉGIZETT adminisztrátort, továbbá árukísérőket felveszünk. Baranya megyei Élelmiszerkereskedelmi Vállalat, munkaügyi osztálya, Pécs, Ifjúság u. 11. (247/1593)

A PÉCSI Úttörőház fütő-kertész-hivatalsegéd munkakörbe, azonnali belépéssel, fűtővizsgával rendelkező személyt alkalmaz. Jelentkezni lehet délelőtt 9-től, délután 5 óráig, a gazdaságvezetői irodában. (Pécs, István tér 17.) (52996/1669)

FELVESZÜNK gyors- és gépírót, bérelszámolót, SZTK-ügyintézőt, fűtőt, női konyhai segédmunkásokat. Jelentkezés: Engel János u. 5. Munkaügyi Osztály, vagy Perczel utca 15. szám alatt lévő felvevő irodánkban. (263/1626)

A MEGYEI Kórház (Pécs, Rákóczi út 2.) felvesz adminisztratív beosztásba, diétásnővér helyettesítésére, érettségizett munkaerőt. Jelentkezés: munkaügyi osztályon. (260/1613)

ENERGETIKUS munkakör elvégzésére alkalmas dolgozót felveszünk. Lehet nyugdíjas is. Jelentkezni lehet a B. m. Vendéglátó Vállalat beruházási osztályán, Pécs, Rákóczi út 18—20. (277/1610)

A TANÁRKÉPZŐ Főiskola azonnali belépéssel felvesz villanyszerelő szakmunkást, portást, továbbá házfelügyelőt. Házfelügyelő munkakör betöltéséhez két szobás, összkomfortos cserelakás szükséges. Jelentkezés a gazdasági igazgatóságon. (267)

A BARANYA megyei Temetkezési Vállalat sírásó és útkarbantartó munkást azonnali felvételre alkalmaz. Jelentkezés a vállalat központjának munkaügyén. Pécs, Bolgár Néphadsereg u. 97. (193)

A PÉCSI Orvostudományi Egyetem kertészetében és a parkjaiban végzendő munkák irányítására kertészvezetőt vesz fel. Az állás betöltéséhez kertészeti egyetemi, vagy kertészeti technikumi végzettség és legalább 10 éves szakmai gyakorlat szükséges. Az állásra pályázatokat az egyetem gazdasági főigazgatójához, (Honvéd u. 5.) lehet benyújtani. (218/1611)

A–PÉCSI Orvostudományi Egyetem a II. sz. Belgyógyászati és Sebészeti Klinikákra gondnokot vesz fel. Az állás betöltéséhez középiskolai végzettség és KÁLÁSZ szakképesítés szükséges. Jelentkezni lehet a munkaügyi osztályon. (Honvéd u. 5.) (219/1611)

4 ÓRÁS munkaidőben takarítónőt alkalmaznánk, nyugdíjast is, Baranya megyei Tanács V. B. Sportszövetségi és Rendezvény Iroda, Pécs, Megye u. 21. Jelentkezés a helyszínen. (5343)

A MECSEK Tourist felvételt hirdet könyvelő és statisztikus munkakör betöltésére. Jelentkezés: Pécs, Széchenyi tér 9., félemelet. (231/1661)

PÉCSETT és Baranya megyében végzendő távbeszélő hálózatépítési munkára dolgozókat vesz fel a pécsi Posta Hálózatépítő Uzem. Munkaszálláson elhelyezést biztosítunk. Jelentkezés személyesen munkakönyvvel, hétfőn, szerdán és pénteken, reggel 8 óra és 15 óra között. Cím: Posta Hálózatépítő Uzem, Pécs, Rákóczi út 60. I. emelet. (148/1582)

Füszért PÉCS

ÁRUKÍSÉRŐKET, betanított munkásokat (segédmunkásokat, csomagolókat) felveszünk. Jelentkezés: Pécs, Megyeri út 59. Füszért, munkaügy. (246)

KÖZÉRDEKŰ

AUTÓKÖZLEKEDÉSI Tanintézet február 13-án — soronkívül — délelőttös személygépkocsi-vezetői tanfolyamot indít. Jelentkezni lehet: Pécs, Hengermalom u. 4. sz. alatt az információs szolgálatnál, szombat kivételével, naponta 8–20 óráig.

Áramszünet lesz f. hó 6-án, 7-én és 8-án 8–15 óráig a Tettye tér, Mező Imre út, Felsőhavi dűlő, Irma u., Zsigmond u. felső része által határolt területen.

IDEGENFORGALMI BÁL! A Mecsekvidéki Intézőbizottság és a megye utazási irodái értesítik kedves utasaikat, hogy a hagyományos idegenforgalmi bált 1979. március 3-án rendezik meg a Nádor összes termeiben. Meghívó igényelhető a pécsi IBUSZ, Mecsek Tourist, Cooptourist, Volán és Expressz irodákban.

ÉRTESÍTJUK kedves vásárlóinkat, hogy üzletünk átköltözése miatt február 1-től két-három hét időtartamra zárva tartunk. AUTÓKER pécsi fiókja.

A TENKESHEGYI Villamosítási Társulat értesíti a lakosságot, hogy a harkányi szőlőhegyen létesített 0,4 kV-os hálózatát a DÉDÁSZ 1979. február 10-én üzembe helyezi. Az üzembe helyezés időpontjától a vezeték érintése életveszélyes.

ÁRAMSZÜNET lesz február 8-án 8—16 óráig Komlón, a Bajcsy-Zs. utcában.

AZ ORSZÁGOS Rendező Iroda közli, hogy február 26-án a színházban operettestet rendez. Fellépnek a Fővárosi Operettszínház művészei. HÁZI ERZSÉBET, Felföldi Anikó, Gallai Judit, Böröczky József parodista, Magyar Mária, Kovács Zsuzsa, Harsányi Frigyes. Az operettszínház kisegyüttesét Biró Attila vezeti. Műsorvezető: Moldoványi Ákos. Jegyek válthatók a Filharmóniánál, Pécs, Színház tér 2.

Hagyományos CIGÁNYBÁL az „Olimpiában"! DÖRÖMBÖZŐ GÉZA és népi zenekara — valamint a mohácsi KIS-TAMBURAZENEKAR közreműködésével —, Győri Szabó József, Pécsi Kis Ágnes, Cseke Júlia, Buvári Lívia és Bizó József nótákat és cigánydalokat énekel. Asztalfoglalás és vacsorarendelés az üzletvezetőnél.

Áramszünet lesz február 7-én 8—10 óráig a Kossuth tér északi oldalán és a Bem utca keleti oldalán.

TENISZ KIRÁLY KUPA



Benyik János és Taróczy Balázs edzés előtt ütőt választ

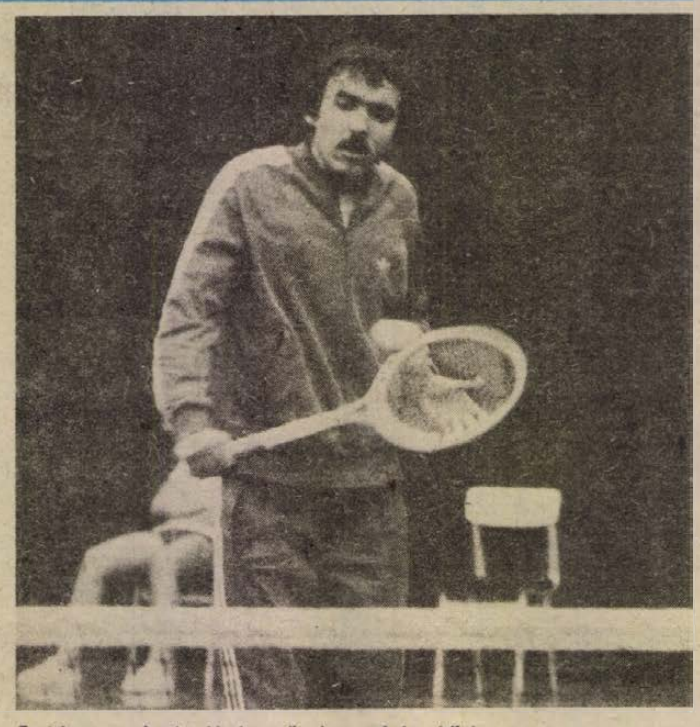

Smid a csehszlovákok erőssége edzés közben

Pécsett a csehszlovák és a magyar teniszezők

Smid és Lendl kitűnő eredményei
A magyar versenyzők készülődése
Hogyan alakul az eredmény?

Kedden a déli órákban megérkeztek Pécsre a Király Kupa csütörtöki döntőjének résztvevői a magyar és csehszlovák teniszezők. Jákfalvi Béla szövetségi kapitány Taróczy, Szőke és Benyik játékosokkal érkezett. A csehszlovákoknál Smid, Lendl, Slozil és Pavel, Hutka játékosok jöttek Péter Hutka kapitány vezetésével.

Sokan hirdetik ezekben a napokban, mit tudnak a csehszlovák teniszezők. 1973-ban Kodes Wimbledonban bajnokságot nyert. Jelenleg ugyan nem rendelkeznek a csehszlovákok ilyen kimagasló képességű versenyzővel, de az a tény, hogy számítógépes világranglistán az első 150 versenyző között 8 csehszlovák versenyző van (a magyarok közül csak Taróczy), sok mindent elárul.

Smid, a 23 éves csehszlovák rangelső 1978-ban három Grand Prix verseny döntőjébe verekedte magát. Taróczyt a legutóbbi időben kétszer legyőzte. Az Univerziád döntőjében és Madridban a spanyol nemzetközi bajnokság döntőjében nyert a magyar bajnok ellen, aki csak 1977 őszén tudta legyőzni Bécs nemzetközi bajnokságán. A másik csehszlovák játékos, Lendl mindössze 18 éves, de már olyan fegyverténnyel diceskedhet, mint a csehszlovák nemzetközi bajnokság megnyerése. A Davis Kupa csapatból Kodest, az egykori wimbledoni győztest szorította ki. Smid támadó szellemben játszik, gyakran megy a hálóhoz, kitűnően röptézik, remek fizikai felépítésű versenyző. Lendl kevés hibát vét, fonák ütés az erőssége, jól összpontosít, s hihetetlenül szívós játékos. A csehszlovák teniszezők a Király Kupa döntője előtt a csehszlovák fedettpályás bajnokságon tartották főpróbájukat. Kodest is meghívták a versenyre, de nem indult el. Smid a csapat elsőszámú játékosa rajthoz állt, de mindössze egy játszmát fejezett be. Az első fordulóban 7:5-re vesztett Hutka ellen, amikor hasizomsérülésére való hivatkozással visszalépett. Lendl, a csapat másik embere annál jobban szerepelt, a döntőben az ugyancsak fiatal Laceket verte, aki előzőleg Hutkát és Palát is legyőzte.

A magyar versenyzők közül Taróczy Budapesten készült, a tervezett amerikai versenyeit lemondta a Király Kupa döntője miatt. Taróczy február 19-én Denverben kezdi meg idei versenyműsorát, majd egymás után következnek a többi versenyek. Benyik és Szőke Franciaországban nemzetközi versenyeken álltak rajthoz, ahol váltakozó sikerrel szerepeltek.

Egyöntetű vélemény, hogy a két csapat kulcsembere Taróczy és Lendl. Amennyiben Taróczy legyőzi Smidet és Benyik nem bír Lendlvel, a páros dönti el, mint annyiszor, a Király Kupa mérkőzés sorsát.

A tenisz sport kedvelői közül sokan kiegyeznének az eredmények ilyenfajta alakulásában, mert hiszen a Taróczy—Szőke páros az idei Király Kupa mérkőzéseken kitűnően szerepelt, még nem szenvedett vereséget.

— hi —

Olimpiai keret

180 perc alatt: tizenegy gól

A magyar olimpiai válogatott keret egy másik „kiadása" kedden 2 edzőmérkőzést játszott, a hétfőihez hasonló beosztással. Két NB II. osztályú együttes, az Ikarus és a BVSC volt az ellenfél, délelőtt Mátyásföldön, délután a Szőnyi úti pályán.

A két csapatnak az olimpiai keret a 180 perc alatt 11 gólt rúgott, és mindössze egyet kapott.

Az Ikarus ellen 5:1 (3:1) volt az eredmény. Itt Szokolai (2), Kovács J., Kovács B. (MTK-VM) és Tatár volt a gólszerző.

A BVSC-t 6:0 (2:0) arányban győzte le az együttes. Gólszerzők: Nagy (3), Tieber, Tatár, Pogány.

Nagyjából azonos összetételben szerepelt a csapat mind a két találkozón. Az Ikarus ellen: Zsiborás (Csepecz) — Tepszics, Salamon, Kovács B. (Izzó), Kutasi (Baranyi) — Oláh (Kovács J.), Tatár, Kovács B. (MTK-VM) — Szokolai, Nagy (Schmidt), Pogány (Tieber) játszott.

A BVSC ellen annyi volt a változás, hogy Salamon könnyebb sérülése miatt nem játszhatott. Az Ikarus elleni cserék voltak a kezdőjátékosok, Baranyi szerepelt Salamon helyén.

A sportélet hírei

Szombathelyi Tamás, a magyar öttusa bajnoki cím védője szerdán reggel bevonul a Korvin Ottó kórház sebészeti osztályára, ahol még ezen a héten sebészkés alá kerül, dr. Major Sándor osztályvezető főorvos térdpanaszaitól próbálja megszabadítani. Még egy rossz hír az öttusa válogatott házatájáról: Sasics Szvetiszláv, a Bp. Honvéd versenyzője is hosszú ideje térdfájdalmakról panaszkodik.

*

A chebi nemzetközi női kézilabda-tornán a „b" erősségű magyar válogatott újabb győzelmet aratott, a csehszlovák junior együttes ellen 23:13 (13:5) arányban bizonyult jobbnak. Ugyanebben a fordulóban a csehszlovák A-válogatott és a Szovjetunió megosztozott a két ponton, s ha hinni lehet a hírügynökségi jelentésnek, a második félidő úgy alakult, ahogy nemzetközi mérkőzésen talán még soha: a Szovjetunió 15:5-ről egyenlített, tíz gólt dobott, s egyet sem kapott!

*

Az ausztrál John Walker, az egymérföldes síkfutás világcsúcstartója, az 1500-as olimpiai bajnok csúnya vereséget szenvedett Edmontonban, az egy mérföldön csak 5. lett, majd 10 másodperccel kapott ki az ír Coghlantól.

Röplabda-játékvezetői tanfolyam

A Baranya megyei Röplabda Szövetség játékvezetői tanfolyamot indít. Az érdeklődők február hónapban, minden hétfői napon 18 és 19 óra között jelentkezhetnek a Megyei Sporthivatal székházában. (Pécs, Megye u. 21.). A tanfolyam kezdete március 1.

Konzum Kupa országos I. osztályú teniszverseny

A Király Kupa csütörtöki döntőjét követően újabb teniszverseny színhelye lesz a pécsi sportcsarnok. A Konzum Áruház támogatásával a pécsi Spartacus pénteken és szombaton I. osztályú versenyt rendez, amely idénynyitó versenylehetőséget jelent két fővárosi és a legjobb vidéki játékosok részére.

A tenisz sport népszerűsége Pécsett is jelentősen megnőtt. Szükségesnek tartjuk, hogy a Spartacus mellett más sportkör is létesítsen tenisz-szakosztályt és építsen pályákat, mert csak így látjuk megoldhatónak mind a fiatalság, mind a felnőttek körében megnyilvánuló igény kielégítését. A megyében tapasztalható — Komlón, Mohácson — kezdeményezés ennek az egészséges sportágnak a meghonosítására, amely már nemcsak a kiváltságosok sportja, hanem egyre inkább tömegsporttá válik.

A tanácsi és a társadalmi szervek és vállalatok részéről eddig is tapasztalt anyagi és erkölcsi támogatás bizonnyal módot nyújtana a fejlesztésre.

Lövészszakkörök kupája

Az úttörő lövész-szakkörök kupája versenysorozat VI. fordulójára került sor február 3—4-én a kisállomási MHSZ lőtéren. Egy kiemelkedően jó eredmény is született a fiúk légpisztolyos számában. Lőrincz Attila 172 körrel csaknem 20 kört javított eddigi legjobbján, és utcahosszal nyert. A fiúk légpuskás számában is az eddigi legjobb eredményt érte el Fekete Csongor 171 körrel. A győztesek. Légpuska (20 lövés), lányok: Angyal Erika (Úttörőház) 159 kör. Fiúk: Fekete Csongor (Úttörőház) 171 kör. Légpisztoly (20 lövés), lányok: Varga Szilvia (Kertváros) 111 kör. Fiúk: Lőrincz Attila (Kertváros) 172 kör. Az összetett csapatversenyben a Köztársaság tériek előnye ismét csökkent, ezúttal 48 körrel. A két fordulóval ezelőtti 157 körös előny 99 körre zsugorodott. 1. Köztársaság téri Iskola 7853 kör, 2. Kertvárosi sz. Iskola 7754 kör, 3. Úttörőház 6220 kör.

A verseny most egy hónapig szünetel, legközelebb március 3—4-én állnak tüzelőállásba az úttörők. A Petőfi Sándor lövészklub versenyzői az MHSZ téli légfegyveres bajnokságra készülnek, ami február 16—17—18-án kerül megrendezésre Budapesten. A pécsiek 9 puskás és 6 pisztolyos versenyzővel képviseltetik magukat, amelyen Kiss Éva, a serdülő fiú és ifjúsági leány légpuskás csapat dobogóra esélyes.

Bosznay Pál

Terem-kézilabda DNK

I. o. férfi:

1. Komlói Bányász	2	2	—	—	69-35	4
2. Pécsi MSC I.	2	2	—	—	51-20	4
3. Kesztyűgyár	2	1	—	1	30-36	2
4. U. PEAC	2	—	1	1	41-45	1
5. Dombóvár	2	—	1	1	44-69	1
6. Pécsi MSC II.	2	—	—	2	26-56	—

I. o. női „A" csop.:

1. Pécsi MSC	2	2	—	—	37-15	4
2. MEZŐGÉP	2	1	—	1	24-18	2
3. Zsolnay	2	1	—	1	19-20	2
4. Kesztyűgyár	2	—	—	2	14-41	—

I. o. női „B" csop.:

1. Pécsi MSC II.	2	2	—	—	42-24	4
2. Pécsi BTC	2	1	—	1	32-22	2
3. U. PEAC	2	1	—	1	18-26	2
4. Szekszárd	2	—	—	2	18-38	—

SPORT DN SPORT

SAKK

Bástyaáldozat matt-támadásért

Megkezdődtek az 1979. évi OB I-es sakkcsapatbajnokság mérkőzései. Az első fordulóban a PMSC csapata nagy küzdelem után csak minimális 7,5—6,5 arányú vereséget szenvedett a tavalyi bajnokság ötödik helyezettjétől, a Bp. Volántól.

A mérkőzés legszebb játszmáját Szilárd Miklós mesterjelölt, a PMSC játékosa produkálta. Bástyaáldozatos matt-támadással győzött mester ellenfelével szemben. Íme a játszma.

Sziciliai védelem

Szilárd M. — Biró Gy.

1. e4, c5. 2. c4 (Ritkábban játszott folytatás. Szokásosabb itt 2. Hf3, Hc3, c3, d4, f4.) — Hc6. 3. Hf3, d6. (Számításba jött 3. — g6 is.) 4. d4, Fg4. 5. d5, Hd4. 6. Fe2, Ff3:. 7. Ff3:, g6. 8. Fd2, (Eredeti állásfelépítés.) — Fg7. 9. Fc3, Vb6? (A későbbi bajok forrása. Természetesebb és jobb 9. — Hf6 és 10. —0—0.) 10. Va4! (Elveszi sötéttől a sáncolás lehetőségét.) — Kf8. 11. Hd2, Hf6. 12. Vd1, Hd7. 13. 0—0, Va6. 14. Fe2, Hf6. 15. Fd3, g5. 16. f4, gf:. 17. Bf4:, Hd7. 18. Hb3, Fe5. 19. Bf1, Bg8. 20. Fd4: (Sorozatos cserékkel eltávolítja a sötét királyt védő könnyűtiszteket.) — Fd4:. 21. Hd4:, cd:. 22. c5, Va5. 23. cd:, ed:. 24. Vh5, Bg7. (24. — He5-re, 25. Vh6†, Bg7. 26. Vd6:† azonnal nyer. 25. Vh6†, Ke7. 26. Vf6† is világos előnyére vezet.) 25. Vh6, Vb6. (Csak Vd6:† következményeivel számol és ezt a fenyegetést védi.) 26. Bf7:†!! (Meglepő és hatásos bástyaáldozat.) — Kf7:. 27. Ve6† és a sötét feladta, mert Kf8-ra. 28. Bf1†, Hf6. 29. Bf6:†, Bf7. 30. Vf7:† és matt.

Kocsis László

Mai sportműsor

Labdarúgás. HDN Kupa: Szigetvár—Kaposvár, Szigetvár, 14.30. Komlói Bányász—Szekszárd, Komló, 14.30. MVTE—PVSK, Mohács, 14.30.

Labdarúgás. Steinmetz Kupa. Zsolnay SE—Komlói Bányász II. Zsolnay-pálya, 14.30.

Torna. A „C" kategóriás tornászok csapatbajnokságának második fordulójában a következő eredmények születtek. Leányok: 1. Leőwey Gimnázium, 2. Komarov Gimnázium, 3. Siklósi Gimnázium. Fiúk: 1. Komarov Gimnázium, 2. Nagy Lajos Gimnázium, 3. Gépipari „A".

RÖVIDEN

Cselgáncs. Két rangsorversenyen vettek részt a közelmúltban a Pécsi Sportiskola ifjúsági cselgáncsozói. Tatabányán 63 kg-ban Vida győzött, 68 kg-ban 3. Keszthelyi, 75 kg-ban 5. Kersics, nehézsúlyban 5. Krajnyák. Miskolcon Vida szintén az első helyen végzett, 68 kg-ban második Keszthelyi, nehézsúlyban 3. Krajnyák.

Atlétika. A fővárosban az Olimpiai Csarnokban rendezték meg az ifjúsági fedettpályás Budapest-bajnokságot, melyen vidéki atléták is indulhattak. A PMSC sportolói közül Konoly Gyula két győzelmet aratott, 800 m-en 1:54,0, 1500 m-en 3:55,2 mp-es idővel. Klubtársa, Tamás két második helyet szerzett a nők versenyében. Távolugrásban 566 cm-es, súlylökésben pedig 11.85 méteres eredményt ért el.

Ökölvívás. Budapesten, a Jégszínházban rendezték meg a Rózsa József emlékversenyt, melyen serdülő korú versenyzők indultak. A PVSK ökölvívói közül harmatsúlyban Dunai győzött, kisváltósúlyban Perlaki 3. váltósúlyban Szili 2. és ugyanitt Friedrich 3. lett.

Új, korszerűen felszerelt, modern gyárunkba
FELVESZÜNK
NŐI dolgozókat
gépi varrásra
4 ÉS 6 HÓNAP BETANULÁSI IDŐVEL.
Foglalkoztatás: két műszakban történik.
A munkakör betanulását követően szakmunkás-képesítés megszerzését biztosítjuk.
KESZTYŰGYÁR 2. sz. gyár, Pécs, Vadász u. 83.
KESZTYŰGYÁR PECS

Dunántúli Napló

Az MSZMP Baranya megyei Bizottságának lapja

Főszerkesztő: Mitzki Ervin

Főszerkesztő-helyettesek: Báling József és Hallama Erzsébet

Szerkesztőségi ügyelet 8—20 óráig 10-053, 20 óra után 15-726

Kiadja a Baranya megyei Lapkiadó Vállalat

Felelős kiadó: Braun Károly

Szerkesztőség és kiadóhivatal: Pécs, Pf.: 134. Hunyadi út 11. 7601 Telefon: 15-000, 15-762, 15-852, 15-245, 15-264 Szerkesztőség telex: 12-421 Kiadó telex: 12-320

Készült ofszet rotációs eljárással Saphir 96-os gépen Pécsi Szikra Nyomda Pécs, Engel János u. 8. 7630 Tel.: 13-177, 13-696. Telex: 12-211 Felelős vezető: Szendrői György

Terjeszti a Magyar Posta

Előfizethető a hírlapkézbesítő postahivataloknál és kézbesítőknél.

Előfizetési díj egy hóra 30,— Ft, negyedévre 90,— Ft, egy évre 360,— Ft

Indexszám: 25 054

ISSN 0133—2007

Világ proletárjai, egyesüljetek!

Dunántúli napló

XXXVI. évfolyam, 38. szám
1979. február 8., csütörtök
Ára: 1,20 Ft

Az MSZMP Baranya megyei Bizottságának lapja

Tartalék

Ahogy a magánembernek tartaléka az OTP-betét, a vállalatnak — s összességében a népgazdaságnak is — az áru- és pénz (deviza) készlet, igy a többi között az anyagok, alkatrészek, félkésztermékek hegye, halma. Tartalék; van mihez nyúlni szükség, baj esetén. Tágabb értelemben tartalékok a meglevő, de ki nem használt — vagy kellően nem értékelt — erőforrások is. Ezek az ún. belső tartalékok, melyek legfőbb jellemzője, hogy újratermelődnek; egyetlen szervezet sem állíthatja, hogy kimerítette összes tartalékát.

A tartalékok újraképződnek, mégpedig legtöbbször más és más minőségben. Másfél évtized alatt a kohászatban egyharmadával csökkent az egy tonna acélnyersvas előállításához felhasznált kohókoksz mennyisége. A tüzelőanyag-megtakarításnak viszonylag egyszerű tartaléka volt ez. Már valamivel bonyolultabban igénybe vehető tartalék az, amihez mostanában nyúlnak a távfűtő vállalatok. Automatikus fűtésszabályozókat — hőérzékelő és vezérlő berendezéseket — szerelnek fel a lakóházakban, s ezek a külső hőmérséklettől függően csökkentik vagy növelik a lakásokba eljutó hőmennyiséget. Ha minden távfűtéses lakást ma ezen a módon látnának el meleggel, az százezer tonna fűtőolaj megtakarítását tenné lehetővé.

Tág terepen szemlélődhetünk a tartalékok birodalmában. A feldolgozó fémiparban például a hidegalakítás, a forgácsolás helyett alkalmazott sajtolás, préselés, precíziós öntés, termékfajtától függően 23—47 százalékkal mérsékelheti az anyagszükségletet — amint azt egy reprezentatív vizsgálat igazolta —, s ez csak egy tartalék a sok közül. Az iparban a teljes termelési költségeknek 69 százalékát teszi ki az anyagok ellenértéke; csupán a közlekedésieszköz-iparban az anyagfelhasználás egy százalékos mérséklése 320 millió forintos csökkenést eredményezne!

Egy másik adat: minden száz kilométerből 33-at üresen tesznek meg a tehergépkocsik jelenleg hazánkban. Hatalmas tartalékok rejlenek a kisegítő tevékenységben foglalkoztatottak meghökkenően magas arányának mérséklésében — ez az arány kétszer akkora az iparban, mint például a Német Demokratikus Köztársaságban, de bizonyos iparterületeken négy-ötszörös! —, a készletgazdálkodásban.

Ilyen tényekben, folyamatokban rejlenek az igazán hatalmas tartalékok, egy-egy lépés forintheggyel, milliárdokkal fizethet, ha: megtesszük azt a lépést. Ma még nem mindegyiket tesszük meg, gyakran veszni hagyjuk lehetőségeinket. Azért, mert — eddig — a tartalékok különösebb hasznosítása nélkül is futott a szekér előre. Továbbá azért, mert meglehetősen alacsony a gazdálkodó szervezetek szervezettségi színvonala, azaz nem ismerik fel, nem kellő időben mutatják meg a tartalékokat. S azért is jutott mostoha sors sokféle tartaléknak, mert az ösztönzés-kényszerítés kettőse gyengécskén működött.

A tartalék: a gazdagabb holnap. Ez a beváltható ígéret teszi érdemessé a teendők megfontolását, szükségessé pedig a nehezebb feltételek formálta gazdasági környezet.

L. G.

Erőösszevonás Szolnok térségében

Ötvenezer hektárról már levonult a belvíz

Sajtótájékoztató az Országos Vízügyi Hivatalban

Negyven napja tart már az országban az ár- és belvíz elleni védekezés, amelynek eddigi eredményeiről és a további tennivalókról számolt be szerdai sajtótájékoztatóján Vincze József, az Országos Vízügyi Hivatal elnökhelyettese, valamint Bencsik Béla, az árvédelmi és Soltész István, a belvízvédelmi törzs vezetője. A csapadékos és enyhe időjárás ugyanis már szilveszter napján nagy árhullámot indított el a Tiszán és mellékfolyóin. Ekkor kezdődött a védekezés, s alighogy január elején levonultak az első árhullámok a folyókon, ismét csapadékos, hóolvadásos időszak kezdődött, amelynek következtében a maximumokat megközelítő és meghaladó áradások alakultak ki a Tiszán és mellékfolyóin.

Ezeket a folyókat összesen 2800 kilométer hosszú töltés védi, s a magas árhullámok következtében általában 2000—2300 kilométer hosszú védelmi vonalat őriznek, védenek árvízvédelmi készültségben. Nagy küzdelmet kellett vívni az áradás miatt összetorlódott jéggel a Berettyón és a Tiszán, a balsai híd feletti szakaszon. A több kilométer hosszú és átlagosan 6 méter vastag balsai jégtorlasz helyenként megközelítette és elérte a 15 méteres vastagságot is. A vízügyi igazgatóságok jégtörőhajói és a jégrobbantó osztagok azonban néhány nap alatt sikeresen eltávolították ezeket a veszélyes torlaszokat.

◆

A Tisza árhulláma szerdán a középső szakaszon Dorogmánál tetőzött, s vízszintje 13 centiméterrel haladta meg az 1970. évi maximumot. A Dorogma fölötti szakaszon apad már a folyó, de nagyon lassan, ezért a felső, a középső és az alsó szakaszon egyaránt tartós védekezésről kell gondoskodni. A Bodrogon — ahol az árhullám tetőzése a felső szakaszon 33 centiméterrel haladta meg a maximumot — ugyancsak lassú az apadás, de az utóbbi két évben megerősített balparti töltések sikerrel állják a hatalmas víztömeg nyomását. A jobbpart úgynevezett nyílt árterében 100 családot átmenetileg biztonságosabb helyre kellett telepíteni. Az eddigi jelzések szerint 50 épület erősen megrongálódott. Lassan apad már a víz Tiszadob térségében, így valószínű, hogy a nyári gát védőinek erőfeszítései sikerrel járnak.

◆

Az előrejelzések szerint Szolnok térségében a jövő hét elején tetőzik a Tisza árhulláma, a maximum körüli vízszinttel, s néhány nap múlva Csongrádnál, majd a jövő hét közepén Szegednél a maximumot meghaladó vízállásokkal. A Szolnok alatti szakaszon, elsősorban Vezseny, Tószeg, Tiszavárkony, Martfű, Tiszajenő és Tiszakécske térségében 25—30 kilométer hosszú nyúlgátat kell építeni, hogy megvédjék a lakott területeket az elöntéstől. Ezért nagy erőket, hat-nyolcszáz embert és honvédségi alakulatokat vonnak össze ebben a térségben, mert az átázott talajon rendkívül nehezen mozoghatnak gépekkel, s ezért főként kézi erővel kell a nyúlgátak helyére hordani a védekező anyagokat.

Jelenleg készültségben őrzik a tiszavölgyi folyók 1976 kilométer hosszú védvonalát, s ebből 1364 kilométer hosszú töltést harmadfokú erőkkel a Tiszán Cigánd és Csongrád között, a Bodrogot, a lónyai csatornát és a Hortobágy—Berettyót. Az embereket több mint 500 jármű és gép segíti. Az ár elleni védekezésben szerzett tapasztalatokból máris több következtetést lehet levonni. Az egyik fontos megállapítás, hogy a folyók vízgyűjtő területéről az erdők csökkenésével és a különböző, úgynevezett civilizációs hatások nyomán gyorsabban vonul le a csapadék, a víz a folyókba, s ennélfogva mind magasabb árhullámokra kell számítani.

A sok évi megfigyelések szerint az országban évente átlagosan 130 ezer hektár területet borít el a belvíz, de az idén február 2-án, legnagyobb kiterjedésének időszakában 176 ezer hektárt öntött el. Azóta kereken 50 ezer hektárról sikerült eltávolítani a belvizet. A Körösök magas árhulláma miatt a Hortobágy—Berettyó csatorna torkolatát le kellett zárni az úgynevezett árvízkapuval, nehogy a Körösök vize felduzzassza.

◆

Szerdán került sor az árvízkapu megnyitására, ami azt jelenti, hogy most már a Hortobágy—Berettyó vizét fogadják a Körösök, s így megkezdhették az erőteljesebb szivattyúzásokat is. A belvízkárokról eddig beérkezett jelzések szerint 65 vályogfalú lakóház dőlt össze a mélyebben fekvő területeken, s ennek többszöröse a megrongálódott épületek száma. A sérülések nagyobb része azonban később keletkezik, amikor már nemcsak a talaj felszínéről vonul el a víz, hanem a talajvíz is lejjebb süllyed, így kiszáradnak, megrepednek a falak.

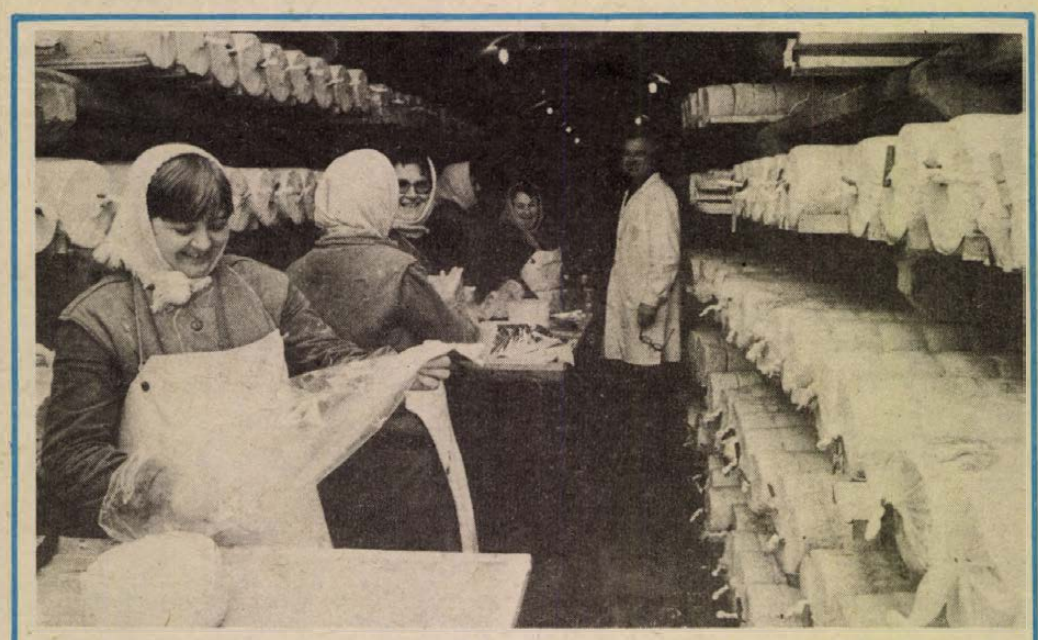

Nyolc vagon márványsajtot érlelnek egyidőben a Baranya megyei Tejipari Vállalat villányi érlelő pincéjében. A kitűnő minőségű sajtból három heti érlelés után havonta három vagonnal szállítanak a megye üzleteibe.

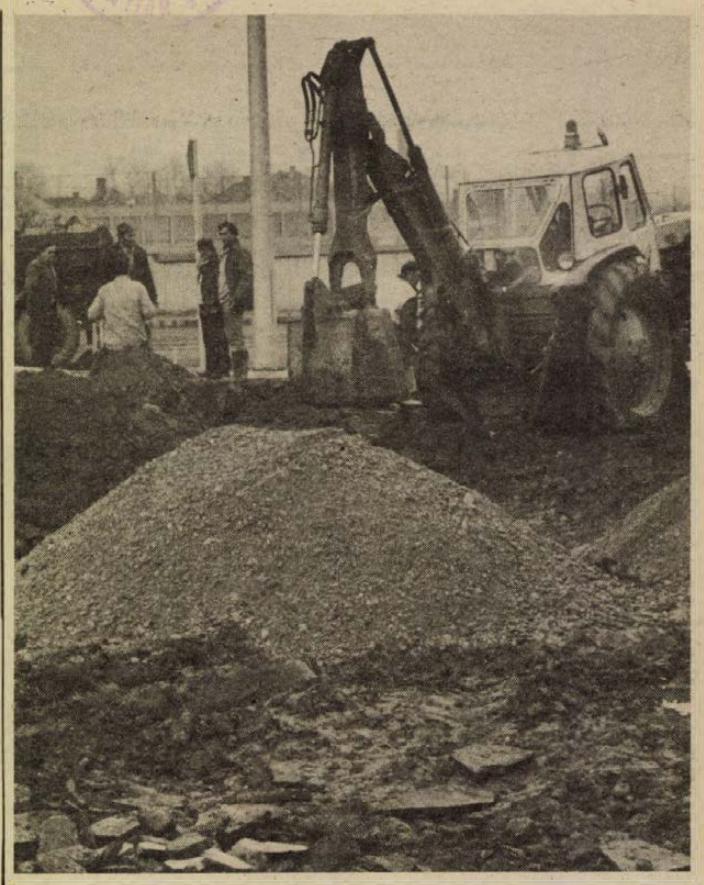

Autóparkoló épül a 6/A út harmadik építési ütemének keretében, az úttól északra fekvő területen. Az új parkolót április 30-ra készítik el a Közúti Építő Vállalat dolgozói

A MESZÖV küldötteinek közgyűlése

Szép eredmények, feszített feladatok

Jobban kell figyelni a minőségre

A Fogyasztási Szövetkezetek Baranya megyei Szövetsége tegnap délelőtt tartotta a Ságvári Endre Művelődési Házban szokásos év eleji küldöttközgyűlését, melyet *Ambrus Lajos*, a MESZÖV elnöke nyitott meg.

A felügyelőbizottság, a nőbizottság és az ifjúsági bizottság tavalyi munkájáról tett jelentése mellett a két legfontosabb napirendi pont az elmúlt év eredményeihez, illetve az előttünk álló esztendő feladataihoz kapcsolódott.

Bővülő választék

Szegedi Ernő, a MESZÖV elnökhelyettese tartotta meg az elnökségi beszámolót az 1978-ra kitűzött feladatok teljesítéséről, a tapasztalatokról és a tanulságokról, majd ismertette a megyei szövetség 1979. évi költségvetési tervezetét.

Általánosságban elmondható, hogy a fogyasztási szövetkezetek és a vállalatok eleget tettek a népgazdasági terv célkitűzéseinek, de az irányelvekben meghatározott minőségi követelmények teljesítése még kívánnivalót hagy maga után. Az élelmiszerek és napi közszükségleti cikkek választékának bővítésében, a lakosság ellátásában ezen a téren jelentős fejlődés tapasztalható; például a ruházati és vegyes iparcikk forgalma 10 százalékkal növekedett, ugyanakkor a vendéglátás forgalmában nem volt növekedés.

Baranya megye ÁFÉSZ-hálózatának tavalyi eredményei pozitívak: a Konzum Áruházzal együtt 3586 millió forintos forgalmat bonyolított le, a megelőző évhez viszonyítva — az előirányzott 6,8 százalék helyett — 10,1 százalékkal többet. Egy összehasonlító adattal érzékeltetnénk a fejlődést: amíg a IV. ötéves terv utolsó évében a megye összes kiskereskedelmi forgalmából a szövetkezeti forgalom 27,6 százalékot tett ki, addig ez a szám 1978-ban már 32 százalékra módosult. A szövetkezetek felvásárlási forgalma is nőtt, az előző évben a háztáji és kisegítő gazdaságoktól felvásárolt áruk értéke elérte a 253 millió forintot.

A takarékszövetkezetek tevékenysége is meghaladta a várttat: tavaly a betétállomány 138 millió forinttal növekedett, a kölcsönállomány pedig 5 százalékkal. A lakásszövetkezetek eredményei sem jelentéktelenek: az ötödik ötéves tervben eddig a szövetkezetek 404 lakást adtak át; az általuk kezelt lakások száma 1978 végével 7521-re emelkedett.

Röviden ennyit ragadtunk ki az eddigi eredményekből, s ismertetnénk a következő év főbb célkitűzéseit. A tervek szerint a beruházások az előző évi szinten maradnak; a belföldi felhasználósban a felhalmozás és fogyasztás aránya ez utóbbi javára tolódik el. A Belkereskedelmi Minisztérium 1979. évi kereskedelempolitikai irányelveit mindenütt érvényesíteni kell.

A napicikk-ellátásban további javulásra kell törekedni, különösen a kisebb településeken; a választékigényes és tartós cikkeket koncentráltan kell forgalmazni. Az évi munka sikeréhez döntően járul hozzá a forgalomképes áruk beszerzésének jó megszervezése — ezzel szoros összefüggésben nagyobb követelményeket kell támasztani a szállítókkal szemben.

A vendéglátás forgalmát gyorsabb ütemben kell növelni, ehhez nagymértékben hozzájárul az ételforgalom növelése. A kereskedelmi ellátás mellett egy dolgot említenénk meg külön: a terv szerint a lakásszövetkezetek idén 150 lakás építését fejezik be, s mintegy 350 lakás építését kezdik el.

Első a minőség

S végezetül összefoglalóan azt lehet mondani — amint ez *Molnár Zoltánnak*, a megyei pártbizottság munkatársának és *Bódi Istvánnak*, a SZÖVOSZ főosztályvezetőjének hozzászólásában is elhangzott —, ennek az évnek a fő feladata, hogy a mennyiség mellett nagyobb hangsúlyt fordítsunk a minőségre; törekedni kell a jobb áruellátásra, a kulturáltabb kiszolgálásra, hogy a termékváltások ne érintsék negatívan a fogyasztókat — azaz minden terméket, amire szükség van, gyártani és forgalmazni kell.

D. Cs.

Megkezdték az új Képcsarnok építését

Új otthont kap a népszerű Képcsarnok bolt. A Baranya megyei Építőipari Vállalat szakemberei a napokban felvonultak az építési területre, Pécsett a Kossuth Lajos utcában, a Belvárosi Áruház melletti foghíjban. Az épület cölöpalapjait már korábban leverték a Közműépítő Vállalat dolgozói, a Konzum Áruház mellett épülő MESZÖV székház alapozásával egyidőben. A Kossuth Lajos utcában az átfúrt cölöpökre, a helyszíni adottságok miatt volt szükség. Mivel az épületek és az építési terület alatt pincék húzódnak, az építők ezeken hatoltak át a betoncölöpökkel.

A következő hónapokban az építők munkazajától lesz hangos a pécsi sétautca, megrakott teherautók dübörögnek majd az építőanyagokkal, kőművesek kalapácsa koppan, s a betonkeverőkben zötyög a homok, cement és az adalék. A kőművesek munkája nyomán reméljük, hamarosan kiemelkednek a földből az alagsor falai. A kétszintes épületben, amelynek a terveit a Pécsi Tervező Vállalat készítette, az alagsort és a földszintet foglalja majd el maga a Képcsarnok, az emeleten négy, nagyméretű lakás épül, köztük négyszobás is lesz.

A Képcsarnok üzlet az új épületben jóval nagyobb területet kap mint amekkorán most árusítanak. A földszinti üzlettér közepén egy kör alakú galéria szerű nyílásból tekinthetnek le a vásárlók az alagsori terembe, ahol tágas területen szintén bemutatókat rendeznek. A tervek szerint még ez év végéig befejezik az építést, s a jövő év elején költözhet az üzlet új helyére, ahol kényelmesebb körülmények között, reméljük a mostanihoz hasonló választékkal várják vendégeiket, a mai képzőművészek alkotásaival.

G. M.

A 12-es Volán nemzetközi fuvarozási tervei

Bővülő kapcsolatok a szomszédos országokkal

A nemzetközi áruszállítások 18 millió forint bevételt jelentettek 1978-ban, a 12-es Volán Vállalatnak. A fuvarozás két formában történik: rendszeres kishatármenti forgalom és a nemzetközi távolsági szállítás keretében. A kishatármenti forgalomban elsősorban cukorkövet szállítanak Nagyharsányból a Beremendi ideiglenes áruforgalmi határátkelőhelyen keresztül Jugoszláviába, az eszéki és pélmonostori cukorgyárakba. A Jugoszláv Gradnja Útépítő Vállalatnak két éve szintén a nagyharsányi kőbányából szállítanak a 12-es Volán tehergépkocsijai útépítésre alkalmas követ. Az elmúlt esztendőben mintegy 50 000 tonna cukorkövet és 40 000 tonna útépítési követ fuvaroztak a szomszédos országba. Idén várhatóan 10 000 tonnával több cukorkövet rendelnek a gyárak, mint tavaly.

Az idei kishatármenti forgalom tervei között szerepel Beremendről cementszállítás Jugoszláviába.

A nemzetközi távolsági szállítást a HUNGAROCAMION és a Volán Tröszt közötti szerződés határozza meg. A 12-es Volán TIR jelű tehergépkocsi-szerelvényei elsősorban jugoszláviai és olaszországi kikötőkből fuvaroznak árukat. A székesfehérvári Volánnal és a VOLÁNPACK-kal együttműködve, különböző áruféleségek szállítására kötöttek szerződést. Az előbbieknek VIDEOTON televíziók, számítógépek Lengyelországba, az NDK-ba, Szovjetunióba szállítására, míg az utóbbiaknak az orenburgi gázvezetékhez építési, szerelési anyagok fuvarozására vállaltak kötelezettséget. A szegedi Volán Vállalattal közösen Jugoszláviából sört is szállítottak, míg a Mechlabor pécsi gyárából stúdió-magnetofonokat a Szovjetunióba.

Ebben az esztendőben várhatóan 10 Skoda TIR szerelvényt vásárolnak a nemzetközi fuvarozás fejlesztésére, így lehetőségeik tovább tágulnak. Terveik között szerepel minél több baranyai cég nemzetközi szállításainak vállalása, így többek között a Mechlabornak, az EIVRT Sopiana gyárának, a komlói Carbonnak, a Bólyi Mezőgazdasági Kombinátnak. A nemzetkozi távolsági és a kishatármenti forgalom árbevétele 1979-ben várhatóan eléri a 28 millió forintot.

Az idei év elején közös nemzetközi fuvarvállaló irodát hozott létre Budapesten a HUNGAROCAMION és a Volán Tröszt, melynek feladata a Volán Vállalatok nemzetközi szállításainak koordinálása és fuvarvállalás. Ez várhatóan elősegíti majd a pécsiek TIR szerelvényeinek jobb kihasználását is.

R. N.

Elismerő serleg a babarci termelőszövetkezetnek

Múlt esztendei kimagasló, hektáronként 60 mázsán felüli búzatermesztési eredményeiért a termelőszövetkezetek Országos Tanácsa elismerő serlegét 5 tsz érdemelte ki, a babarci Béke, a gávavencsellői Szabadság, a kabai Vöröscsillag, a pusztaegresi Hunyadi és a tószegi Petőfi termelőszövetkezet. A legjobbaknak járó serlegek közül az elsőket a szerdai zárszámadó-tervtárgyaló közgyűlésen a babarciaknak és a gávavencsellőieknek adták át a TOT képviselői.

Továbbképzés

A Művészeti Szakszervezetek Szövetsége pécsi koordinációs bizottsága összeállította félévi munkatervét és megtárgyalta a megyei szórakoztató zenészek helyzetét, javaslatait. A tervek szerint létre kívánják hozni a dunántúli könnyűzenei centrumot, amely a szórakoztató zenészek szakmai, művelődési és szabadidős tevékenységének adna helyet. A centrum létrejöttéig — határozott a koordinációs bizottság — meg kell kezdeni a szórakozóhelyeken dolgozó muzsikusok szakmai és politikai tájékoztatását.

Az első alkalommal márciusban, a gazdaságpolitikai tájékoztató után az Országos Szórakoztatózenei Központ irányítási tevékenységéről, szakmai és etikai kérdésekről hallhat a megye közel kétszáz szórakoztató zenésze.

Ösztönösség helyett tudatosság



Több mint 400 000 forint adósságot „gyűjtött"

Háromévi börtönre ítélték

Négy éven keresztül kölcsönt kölcsönnel tetézett könnyelmű életmódja, kiadásai fedezésére Magai Istvánné 55 éves pécsi nyugdíjas, akit öt rendbeli csalásért, tizenkét személytől „gyűjtött" 433 000 forint adósságért szerdán vont felelősségre a Pécsi városi Bíróság.

Magainé tízezertől hetvenezer forintig terjedő összegeket vett fel. Hitelezőit félrevezette, elhallgatta előttük nagyösszegű adósságait.

A bíróság a vádlottnál nagyfokú könnyelműséget állapított meg, hisz mint számszaki embernek, tudnia kellett, hogy bizonytalan házeladásra nem lehet felvenni százezreket hónapokkal, évekkel előbb, sőt amikor az ingatlan értékesítése végre megtörtént, ezután sem rendezte tartozásait, jórészt ez a pénz is elúszott.

A bíróság halmazati büntetésül három évi börtönben letöltendő szabadságvesztésre ítélte a vádlottat és négy évre eltiltotta a közügyek gyakorlásától. Enyhítő körülményként vette figyelembe a vádlott büntetlen előéletét, nyugdíjkorhatárt elért életkorát. Viszont súlyosbító tényként értékelte a nagyösszegű károkozást s hogy a sértettek kielégítése nagyrészt a jövőben is bizonytalan.

Az ügyész és a vádlott három napi gondolkodást kért. Az ítélet nem jogerős.

Hné

Baranyai és tolnai vezetők a KISZ-iskolán

Négy jókedvű fiatalemberrel és a KISZ Baranya megyei Bizottsága Tarr Imre vezetőképző iskolájának egyik tanárával beszélgetek a tanáriban. A beszélgetés akörül forog, kiből lesz jó KISZ-vezető. A „hármas követelmény" egyre finomul, a beszélgetés során más és más formában fogalmazódik meg. KISZ-vezető rendszerint az lesz, aki hatni tud a közösségre amelyben él, példájával magával képes ragadni a többieket... jó szervező és emberismerő. Mindez kezdetben persze az *ösztönösség* jegyében történik. Ennek a későbbiekben elmélyült *tudatossággal* kell párosulnia.

●

— Erre jó az ilyen szervezett oktatási forma, mint ez a mostani, január közepén indult hathetes tanfolyam, amelyen Tolna és Baranya megyei középvezetők vesznek részt — tájékoztat *Kardos Lajosné* tanárnő. A résztvevők száma 52, a tananyag négy részből áll. Ezek: a társadalompolitikai ismeretek, a szervezés-vezetéselmélet, a neveléselmélet-pszichológia, az ifjúságpolitika, gazdaságpolitika és az ideológia. Az ipari és mezőgazdasági üzemekből érkezett fiatalok a tanfolyam végén komplex vizsgát tesznek. A foglalkozási formák egyik újdonságaként a hallgatók megismerkednek a Baranya megyei tömegkommunikációs rendszerrel, a tv, a rádió, a megyei és az üzemi lapok munkájával, valamint az Ifjúsági Lapkiadó Vállalat propagandaanyagaival. Mindezt színházlátogatás, városnézés, a város kulturális intézményeivel való ismerkedés egészíti ki.

Benkő Mária a Tolna megyei Tevelen egy éve KISZ-titkár: — A sok új közül, amit itt hallottam, számomra a legfontosabb a vezetéselmélet, amit most már úgy gondolom, nem tudok nélkülözni a községi KISZ-élet szervezése, irányítása során.

Timár Csabáné Baranyából, a MÉV központ KISZ vezetőségéből: — A vállalat műszaki könyvtárában dolgozom, most végzem a marxista középiskolát. Az előadások magas színvonalúak, átfogó ismereteket nyújtanak, ugyanakkor közel állnak a gyakorlathoz. Tehát nagyon nagy segítséget jelentenek a konkrét KISZ-munkában.

Kopa Éva, a Pécsváradi Építő Szövetkezet KISZ-vezetőségének és a területi KISZ-vezetőségnek a tagja: — Engem is elsősorban a vezetéselméleti ismeretek fogtak meg, ezt tudom a konkrét munkámban a legjobban hasznosítani.

Gradwohl István, a pécsi MÁV igazgatóság alapszervi titkára: — A mozgalmi élet tapasztalataihoz feltétlenül kellenek ezek a rendszerezett ismeretek, amelyeket egyébként igen széles körből kellene összegyűjteni. Az ismeretszerzés mellett a szemináriumok lehetőséget adnak az elemzésre és a feldolgozásra is. Akik innen hazamennek, meggyőződésem szerint egészen másképp fogják csinálni azt, amit eddig csináltak, azaz tudatosabban dolgoznak, mint eddig. Az is jó itt, hogy megismerjük egymást, ez pedig kapcsolatokat, tapasztalatcsere lehetőséget jelent hosszabb távon is.

●

Tanulnak, képezik, fejlesztik magukat. Nem morcosan, összeráncolt homlokkal teszik, hanem jókedvűen. A mostani tanfolyamhoz valamennyien szívesen megszavaznának még hat hetet, hiszen a téma kimeríthetetlen.

B. K.

Aktívaértekezlet a Sopianában

Érdekvédelem a nevelés is

A dolgozók érdekvédelmére a szakszervezet hivatott. Ám hogyan védi annak a dolgozónak az érdekét a szakszervezet, aki képtelen kezelni egy új, modern gépet, akinek az ismeretei elavultak, s így a műszaki fejlődéssel egyre kevésbé kvalifikált, így rosszabbul fizetett munkakör jut? A megoldás a munkások felkészítése a korszerűbb technika fogadására. A munkásoktatás elsőrendűen állami feladat, de helyzeténél fogva a szakszervezet az, amely a leghatékonyabban vehet részt a munkásoktatás, munkásművelődés szervezésében, ellenőrzésében, irányításában.

Közgazdászok már képletbe is foglalták a munkás képzettségének és a munka hatékonyságának, minőségének összefüggéseit. Ebben a képletben azonban nemcsak a szakmai ismeretek szerepelnek, hanem a munkát végző általános kulturáltsága, műveltsége is. Így hát a szakszervezeti érdekvédelmi munka is magába kell hogy foglalja a munkásképzés, közművelődés szerteágazó feladatait.

Az Egyesült Izzó nagyvállalati művelődési bizottságának a felkérésére tegnap a Sopiana gyárban aktívaülésen beszélt a szakszervezet közművelődési tennivalóiról *Demeter Józsefné*, a Vasas szakszervezet Központi Vezetősége kulturális, agitációs- és propaganda osztályának vezetője. Az aktívaülésen csakúgy, mint a ma délutáni, a megyei vasasüzemek szakszervezeti felelősei részére szervezett tájékoztató értekezleten a kulturális nevelőmunka, az oktatás kérdései, a munkásművelődés: a szakszervezetek nevelő tevékenysége áll a középpontban.

A tegnapi értekezlet előtt kértük Demeter Józsefnét, hogy foglalja össze a munkásművelődés legidőszerűbb feladatait:

— Három éve látott napvilágot a közművelődési törvény, a vállalatoknál létrejöttek a művelődési bizottságok. Napjaink legsürgetőbb feladata, hogy e bizottságok alakítsák ki az üzemen belül a legmegfelelőbb munkamegosztást az állami vezetés, a párt-, a KISZ- és szakszervezet között. A szakszervezetek hagyományos közművelődési munkájukat is korszerűbb keretek között fejtsék ki. Első tennivalónk, hogy úgy értessük meg a munkásokkal a művelődés szükségességét, hogy azonosulhassanak vele és vállalják azt.

b. I.

Február 15—17.:

Nemzetközi cigány-kutatási tanácskozás Pécsett

A nemzetközi gyermekév alkalmából a cigánygyerekek nevelése és oktatása témakörében nemzetközi tudományos konferenciát rendez a Pécsi Tanárképző Főiskola február 15—17. között. A rendezés jogát az intézmény annak alapján kapta meg, hogy neveléstudományi tanszéke évek óta a cigánygyerekek nevelésével kapcsolatos kutatások hazai bázisintézete.

A világon föltehetően több millió, Magyarországon mintegy 350 ezer cigány él. Helyzetük, társadalomba való beilleszkedésük általában mindenütt össz-társadalmi kérdés, amely hosszú távon foglalkoztatja az ezzel foglalkozó tudomány szakembereit, kutatóit is. A magyar kutatások elsősorban a gyerekek neveltetésével foglalkoznak, ebben nemzetközi viszonylatban is előbbre tartunk más országoknál. Ilyenformán számottevő érdeklődés mutatkozik a pécsi konferencia iránt. Erről tájékoztattak bennünket tegnap a Pécsi Tanárképző Főiskolán.

A háromnapos tanácskozáson mintegy száz tudományos kutató és szakember — köztük tizenöt külföldi — részvételére számítanak. 37 referátum hangzik el. A hazai előadók között 14 külföldi, angol, finn, svéd, francia, csehszlovák és izraeli tudós is felszólal.

Bizakodás, gyors összhangteremtés a komlói, a siklósi és a szigetvári járásban

A fő célok mindenütt közösek

Gyors igazodás a változó körülményekhez

Hatalmas munka volt a közigazgatási feladatok összehangolása megyénkben a területi átszervezést követően, de legalább ekkora gonddal kellett véghezvinni a politikai, a mozgalmi tennivalók pontosítását.

Ismét a Hegyhát „fővárosa"

Több, mint negyedszázaddal ezelőtt a hegyháti járás székhelye volt Komló. Ez év elejétől ismét ezt a funkciót tölti be, csakhogy nagyobb területen, és lényegesen nagyobb ipari, szolgáltatási, kommunális háttérrel. Átvette a megszűnt sásdi járás funkcióját, s még egy sereg egyéb feladat is vár az újdonsült járási pártvezetésre. A volt pécsi járásból idekerültekkel együtt összesen 59 pártalapszervezet munkáját kell irányítani, összefogni. Erről a feladatról szól *dr. Vida József*, a Komlói járási Pártbizottság első titkára:

– Már novemberben, decemberben igyekeztünk átfogó ismereteket szerezni a hozzánk tartozó területekről. Jó alkalmak voltak erre az évvégi beszámoló taggyűlések, amelyeken az apparátus, a testület tagjai, vezetői részt vettek. Az volt az általános tapasztalatunk, hogy eredményesen dolgoztak 1978-ban, s az idén is minden lehetőség megvan a továbblépésre.

– *A megszűnt pécsi járásban funkciót betöltők nem kerültek-e légüres térbe?*

– Hét új elvtárs került a pártbizottság, három a végrehajtó bizottság tagjai közé. Minden munkabizottságban is 2–3 új tag kapott feladatot. Aki dolgozni akar, bőven talál itt munkát.

– *A KISZ és a tömegszervezetek megváltozott helyzetét hogyan látja a járási pártbizottság?*

— Szervezeti téren egészében követik a pártszervek felépítését, feladataik nem változnak.

– *Melyek a változást követő legfontosabb tennivalók?*

– Mindenekelőtt felkészülni a gazdasági feladatok végrehajtására egységesen törekedni a cselekvési program megvalósítására, továbbfejleszteni a járási székhellyel már meglévő szoros és gyümölcsöző együttműködést a város és a járás községei érdekeinek figyelembevételével és nem utolsósorban törekedni arra, hogy semmiben ne szenvedjenek hátrányt a hozzánk került községek.

Új szervezeti forma

Kettős feladat gondjaival indult az 1979-es évnek, a Siklósi városi-járási Pártbizottság. Merőben új szervezeti forma ez, amikor közös vezető testület irányítja a járás és a járási székhely politikai életét. Ugyanakkor fel kellett készülni a járáshoz csatolt községek fogadására, elősegíteni beilleszkedésüket, megteremteni a közös munka feltételeit. A városi-járási pártbizottság titkára, *Horváth Alajos* bizakodó:

– Ötvenöt fős pártbizottság, 11 tagú végrehajtó bizottsággal végzi az alapvető irányító munkát, öt munkabizottság nyújt ehhez segítséget. A kísérleti jelleggel működő, összevont pártbizottságnál az is újdonság, hogy három titkárral dolgoznak. Az apparátusban jelentős változás, hogy megszűnt a csoporttagozódás, a munkatársak reszortos és területfelelősi feladatokat látnak el. A munkarendszer, a módszerek kidolgozása ugyan még most folyik – március végéig készítjük el a hatásköri listát – ám az már most is látszik, hogy a terület pártszervei megfelelő képviseletet kaptak, a szervezeti rendszer jól fogja át az egész járást.

– *Mi újat hozott a területi átcsoportosítás?*

– Egy községi pártbizottság, 4 pártvezetőség, 14 alapszervezet, összesen 365 párttaggal került a járáshoz. Összesen, a várost is beleértve, 2600 párttag összefogása, irányítása most az új bizottság feladata. Ami a gazdasági szempontokat illeti, ugyancsak erősödött a siklósi járás, hiszen hozzánk tartozik már az újpetrei, a baksai és a szalántai termelőszövetkezet is, mindhárom termelési eredménye meghaladja a megyei átlagot. A járás gazdasági egységei (42 ipari üzem, 4 áfész, 20 termelőszövetkezet) összesen 4,5 milliárd forint értéket állít elő.

– *A járási székhely feladatai megnőttek, bizonyára ez is szerepet kap a jövő tennivalóinak megfogalmazásában.*

– Úgy látjuk, hogy a tömegközlekedésben nincs különösebb probléma. Ami az ellátást illeti, nemcsak az kötelez bennünket, hogy Siklós mintegy 50 ezer ember vonzáskörzetének központja, hanem Harkánnyal együtt jelentős idegenforgalmi centrum is. Éppen ezért nagy figyelmet fordítunk a kereskedelmi, vendéglátói és szolgáltatási ellátás további fejlesztésére.

A közös érdekek alapján

– Remélem, nagyon hamar eljutunk odáig, hogy nem beszélünk régi és új területekről — mondta *Illés István*, a szigetvári járási pártbizottság első titkára. – Huszonkilenc pártalapszervezet került a járáshoz, így összesen 59 alapszervezetben tevékenykednek kommunistáink.

– *Hogyan kezdték meg a közös munkát?*

– Természetesen alaposan meg kell ismernünk egymást. Erre jó alkalmat adtak a beszámoló taggyűlések. A járási pártbizottság cselekvési programjának előkészítésében már részt vettek az új területek képviselői is. Találkoztunk a községek vezetőivel és csaknem valamennyi párttaggal is. Hozzá kell tennem, hogy megkönnyítették a dolgunkat a régebbről meglévő személyes ismeretségek is.

– *Nem találkoztak kétkedéssel, aggodalommal?*

– Ami a pártmunkát illeti, nem. Mindenki tudomásul vette, hogy az új helyzet szervezettebb, több munkát követel, de a célok közösek. Senkire sem akartuk rákényszeríteni munkamódszereinket. Ez a közös munka során úgyis kialakul. Személyi problémák sem merültek fel. Aki régebbi területén jól látta el feladatát, itt is hasonló megbízatást kapott. Aggodalmat inkább a közlekedéssel kapcsolatban tapasztaltunk, de ennek kedvező megoldását a pártbizottság szorgalmazza a MÁV-nál és a Volánnál. Az a célunk, hogy az átszervezésből csak a járási szerveknek, a községeknek ne legyen gondjuk.

– *Hogyan sikerült az ifjúsági és a tömegszervezetek beilleszkedése?*

– A KISZ-szervezet apparátusa egy fővel erősödött, egyébként a közös munka összehangolása a pártszervekével azonos ütemben történik.

– *A településpolitikában és a gazdasági életben milyen változásokat hozott 1979.*

– Örülünk, hogy egy olyan dinamikusan fejlődő nagyközség, mint Szentlőrinc is segítheti a településhálózat, a kommunális ellátás fejlesztését. Számottevő ipara továbbra sincs a járásnak, de a mezőgazdaság egy állami gazdasággal és 5 termelőszövetkezettel tovább erősödött.

K. Gy.

Megbecsülik a szépet, a korszerűt



A szajki autóscsárda

Kisvendéglők a kocsmák helyett

Megéri, ha nem is mindig kifizetődő

Ha azt halljuk: falusi kocsma — hivatalos neve ugyan italbolt, de a lényegen ez semmit sem változtat — száz ember közül kilencvenkilencnek biztosan ugyanaz jut eszébe. Olajos padló, horpadozó, sörtől lucskos bádogpult, előtte halomban a csikkek. Zsivaj, borízű szónoklatok, a füstre rá lehetne könyökölni.

Jó ez? Van, akinek megfelel, de az emberek többségének nem kell. A nemrég lezajlott ifjúsági parlamenteken a falusi fiatalok közül sokan, sokhelyütt presszóért, kulturált szórakozóhelyekért interpellláltak. Az áfészek anyagi lehetőségeikhez mérten igyekeznek is eleget tenni az igényeknek. Egyre több olyan községgel találkozhatunk, amelynek vendéglőjét akármelyik város örömmel elfogadná. És ami szembetűnő: itt megváltoztak a vendégek is. Ugyanazok az emberek, de esténként, ha betérnek, előtte levetik a munkaruhát. A hamut nem a padlóra szórják, igyekeznek igazodni a szép környezethez. No persze nem mindenütt és nem mindenki, de a hatás kétségkívül érezhető.

Ragyogó tisztaság

Borjád közepe táján nagy reklámtábla hívja fel a figyelmet, hogy itt a közelben ételt, italt kaphat, aki megéhezett, megszomjazott. Egy nagy, hosszú fészert alakított át 150 ezer forintért hangulatos kisvendéglővé a Bóly és vidéke ÁFÉSZ. Tiszta söntéspult, csillárok lógnak fölé a mennyezetről. Éppen ebédidő van, itt biztosítják naponta 70–75 tsz-dolgozó étkeztetését. A vendéglő utcai homlokzata csupa üveg, az ablakokon csipkefüggönyök, a falakon képek. Nemigen látszik, hogy csaknem két év telt el az átadás óta.

A pécs–mohácsi úton a *szajki* elágazásnál frissen tatarozott épület, a tetején nagy transzparens: „bisztró". Tavaly szeptemberben adták át, s azóta sokan megcsodálták. Van is mit nézni – no és enni, inni – a kisvendéglőben. Egy nagyobb és egy térelválasztóval elkülönített kisebb helyiségből áll. Magyaros motívumú terítők, függönyök, fadíszítések, ötletes kis lengőajtók választják el a mini presszót és az éttermi részt a söntéstől. Az italospultot rézlemezzel borították, az egyik falat egy jókora, szép poszter takarja. Kisérőm, *Váradi Gyula*, a bólyi áfész dekoratőre elégedettséggel és jogos büszkeséggel mutatgatja a helyiséget. Itt minden az ő fantáziáját, igyekezetét dicséri.

– A padlóhoz használt márványt Pilisvörösvárról szereztem be. A rézlemezeket és a tapétákat Budapestről, a posztert Székesfehérvárról hoztam. Sokat törtem a fejem, amíg megszületett a jelenlegi berendezés végleges képe.

A munkának így van értéke

– *Dekorációs, belsőépítész, anyagbeszerző is volt egyszemélyben. Megérte a fáradságot?*

– Kétségtelen, hogy lehetett volna egyszerűbben, sablonokat követve is csinálni. De akkor ennek a munkának számomra elveszett volna az értéke. Ugyanígy voltam a borjádi kisvendéglővel, a bólyi benzinkút és több bolt külső képének kialakításával, és így szeretném a szederkényi ellátó egység végső képét is kialakítani. Meggyőződésem, hogy a széphez, ízléseshez ma már mindenkinek egyaránt joga van, akárhol is lakjon. És az sem közömbös, hogy a kulturált környezet hasonló igényességet, viselkedést is kivált.

Tizenegyféle étel

Az üzletvezető, *Kocsis Ferenc* alátámasztja az elmondottakat:

– Az errefelé átutazóknak nagyon tetszik, a helybeliek meg is becsülik a vendéglőt. Megszűnt a kocsmajelleg. Este szépen kiöltözve jönnek el. Néhányuknak nem nagyon tetszik, hogy nem szabad kártyázni, elvétve vitatkoznunk kell egy-két hangoskodóval, de hát melyik harmadosztályú helyen nem fordul ez elő. Havi forgalmunk – pedig még nincs is itt a szezon – több mint a duplája a korábbinak. Csak az ételforgalom havi 60–70 ezer forint.

Az étlapon tizenegyféle étel, a bableves a halászlén keresztül a gombás húsokig. A külsőt és a tartalmat is értve, ez valóban vendéglátás.

A Bóly és Vidéke ÁFÉSZ elnökhelyettese hosszú listát terít az asztalra. Rajta a már elkészült és a megvalósításra váró fejlesztések.

– Bár ez anyagilag korántsem mindig kifizetődő, állandó célunk az, hogy korszerűsítsük, kulturáltabbá tegyük kereskedelmi és vendéglátó egységeinket. Évente átlagosan ötmillió forintot fordítunk erre. Tavaly túl is lőttünk a célon, mintegy hétmillió forintot költöttünk felújításokra. A távlati terveinkben szerepel, hogy Bólyban a Platán vendéglő mellett egy szép kerthelyiséget alakítunk ki, Szederkényben új ABC-áruházat építünk, Bólyban egy ABC-vel kombinált szolgáltatóház létesül. Ezek jelenleg a tervezés stádiumában vannak, minden bizonnyal a következő tervidőszak elején adhatjuk át a forgalomnak.

Kurucz Gyula



ELEFÁNTCSÚSZDA GYERMEKEKNEK. A nemzetközi gyermekév alkalmából elefántcsúszdát tervezett a Csepeli papírgyár játszóterére Bolgár Judit keramikus. A nyáron még birtokukba vehetik a gyerekek a „nadrágkoptató" játékszert. A képen: Előtérben a csúszda két kis modellje, háttérben a méretarányos szerkezet készül.

Áruház-beindítás profi módra

Nem lehet vegyesbolt

A PTE Közgazdaságtudományi Karán elkészítették az épülő új, komlói áruház szervezeti, beszerzési, berendezési és piacbefolyásolási tervét.

Az áruház legkésőbb 1980 nyár végén nyit, a SZÖVTERV munkásai és a PTE Közgazdasági Karának piacszervezési tanszékén mégis már hosszabb ideje dolgoznak az áruház szervezeti, ügyvitelszervezési feladatainak meghatározásán, a szükséges beszerzési és piacbefolyásolási politikájának kialakításán.

A most elkészült ezer oldalnyi tanulmány a legapróbb részletekig kidolgozza például, hogy a legalsó szinten, az ABC-áruházban hol helyezkedjék el a raktár, az átvevőhelyek, a pénztárak, s természetesen az árut hogy helyezzék el a leggyorsabban, legkényelmesebben megvalósítható bevásárlás érdekében. Ebben még a hűtőpultok nagysága, a büfé elhelyezése is fontos befolyásolási tényezőként szerepel. Az áruház majdani második szintjén helyezkedik el egyébként az öltözködési kellékek eladó tere, míg a harmadikon az iparcikkek lesznek találhatók.

Az áruház tehát még épül – mégis különleges figyelmet fordíthatunk a piacszervezési tanszék munkájának, hisszük, hogy a mai igényeknek megfelelő, eredményes kereskedelempolitika csak hasonló tudományos jellegű előkészítéssel érhető el. Ez a tanulmány ugyanis körülhatárolja például, melyek azok a különleges élelmiszerek, amelyek a komlói ÁFÉSZ-hez tartozó fogyasztási és értékesítési szövetkezetekben beszerezhetők, kik azok a partnerek, akik képesek a ruházati cikkekből kisszériás termékeket szállítani.

Ugyanakkor kitapogatja mindazokat a tényezőket, amelyek az áruház működésében meghatározók, mint például a munkaerőgazdálkodás, az eladók öltözéke, a raktári és eladótéri bizonylati fegyelem, az ÁFÉSZ és az áruház kapcsolata, az áruk megismertetése, a vevők tájékoztatása az áruk elhelyezéséről, vevőszolgálati tevékenység, a csomagoló anyagok, egyszóval az áruház jó hírnevének kialakításához szükséges eszközrendszer kidolgozása.

L. J.

HÍREK

1979. FEBRUÁR
8
CSÜTÖRTÖK

Szeretettel köszöntjük névnapjuk alkalmából
ARANKA
nevű
kedves olvasóinkat

A Nap kél 7.02 — nyugszik 16.56 órakor, A Hold kél 13.52 — nyugszik 4.22 órakor.

A közélet hírei

Az együttműködés múltévi tapasztalatait, továbbfejlesztésének lehetőségeit és az idei feladatokat vitatták meg az Oktatási Minisztérium és a Pedagógusok Szakszervezete vezetői, élükön Polinszky Károly oktatási miniszterrel és Voksán József főtitkárral. Szerdán a szakszervezet Gorkij fasori székházában megtartott évenkénti hagyományos eszmecserén ismertették és összehangolták az oktatáspolitikai párthatározat további végrehajtására kidolgozott intézkedési terveiket.

✲

Szerdán hazaérkezett az NDK fővárosából a magyar békemozgalom küldöttsége, amely Sebestyén Nándornénak, az Országos Béketanács elnökének vezetésével részt vett a Béke-világtanács berlini ülésén.

◆

— **Speciális nyelvi osztályok.** Az Oktatási Minisztérium most megérkezett engedélye alapján a jövő tanévben speciális, magas tudásszintet nyújtó nyelvi osztályokat indítanak Pécsett a Leöwey Klára és a Nagy Lajos Gimnáziumban. A Leöweyben beinduló orosz és a Nagy Lajosban beinduló angol képzésben részt venni kívánóknak felvételi vizsgát kell tenniök.

— **A PÉCSI ÁLLATKERT technikai okokból február 20-ig zárva tart. Látogatókat legközelebb február 21-én fogad.**

Ma este

SZÍNHÁZ

Nemzeti Színház: A per (este 7 órakor) Bakos-bérlet.

Kamaraszínház: Nyulak Margitja (este 7 órakor) Déry—Móricz/B-bérlet

MOZI

Petőfi: A híd túl messze van (3) Angi Vera (f7, f9)
Kossuth: A híd túl messze van (10, 2, f6)
Tanárképző Főiskola: A gejzírvölgy titka (5) Limonádé Joe (f8) **Fekete Gyémánt:** A dal ugyanaz marad (6) **Józserencsét:** Szentimentális regény (4, 6) **Rákóczi:** Bocsánat, itt vernek? (5, 7) **Május 1.:** Fayard bíró, akit Sheriffnek hívtak (f6) **Bóly:** A bosszú (7) **Harkány:** A leigázottak bolygója (5, 7) **Komló, Május 1.:** Száguldás gyilkosságokkal (f5) **Filmklub** (hn7) **Komló, Zrínyi:** Detektív két tűz között (4, n7, f9) **Mohács:** Nuki majom kalandjai (6) A kék katona (8) **Pécsvárad:** Láncra vert sofőrök (7) **Sásd:** Lucky Lady (7) **Sellye:** A Scotland Yard vendége (7) **Siklós:** A bíró, és a gyilkos (7) **Szigetvár:** BUEK! (8)

időjárás

Várható időjárás csütörtökön estig: délnyugat felől fokozatosan megnövekvő felhőzet. Az éjszakai óráktól előbb a Dunántúlon, később máshol is többfelé lesz ónos eső, eső, kezdetben helyenként havazás. A déli szél fokozatosan megélénkül, a Dunántúlon időnként megerősödik. Várható legalacsonyabb éjszakai hőmérséklet: délnyugaton 0, máshol mínusz 5 fok körül. Legmagasabb nappali hőmérséklet plusz 2—plusz 7 fok között.



Angi Vera



A híd túl messze van

A HÉT FILMJEI

ANGI VERA

Vészi Endre azonos című kisregényéből készítette legújabb filmjét Gábor Pál. Hősük, Angi Vera segédápolónő egy pártgyűlésen elmondja a kórházban tapasztalt visszaéléseket: a kórház igazgatója felháborodik, a párttitkár viszont felfigyel a fiatal lányra, aki pártiskolára kerül. Mindez 1948-ban történik . . . Ekkor indul Angi Vera különös karrierje, amely jellemző azokra az évekre.

A HÍD TÚL MESSZE VAN

Dirk Bogarde, Sean Connery, Gene Hackman, Maximilian Schell, Laurence Olivier, Robert Redford, Liv Ullmann — hogy csak a legnevesebb sztárok nevét soroljuk a kétrészes amerikai film szereposztásából. 1944. őszére, a „Veteményeskert" elnevezésű angol hadműveletre viszi el a nézőt a rendező. E sikertelen hadművelet egyik következményét, a náci haderő ardennes-i áttörési kísérletének filmtörténetét már láthatta a magyar néző, A halál 50 órája című filmből.

A BÍRÓ ÉS A GYILKOS

A Dreyfus-pertől felizgatott Franciaországban játszódik a film: egy gyalogsági őrmester szerelmi bánatában sorra megerőszakolja és meggyilkolja a pásztorlányokat. A bíró nyomába ered — a nyomozás során felrajzolódik egy gyáva, de képmutató társadalom portréja is.

Elhunyt Thurzó Gábor

Életének 67. évében hosszantartó, súlyos betegség következtében szerdán elhunyt Thurzó Gábor József Attila-díjas író. Temetéséről később intézkednek.

◆

Szakmunkástanulók tanulmányi versenye

Tegnap délután az 500. számú Ipari Szakmunkástanuló Intézetben zajlott le a megye szakmunkástanulóinak tantárgyi versenye. Magyar irodalomból Klász József, a mohácsi 502. számú intézet, magyar nyelvhelyességből Girán Gabriella, a Kereskedelmi és Vendéglátóipari, történelemből Bartók Imre, az 500. számú Ipari Szakmunkásképző Intézet tanulója ért el első helyezést. Mindhárman március elején Egerben képviselik majd a baranyai színeket a szakmunkástanulók országos tantárgyi versenyén.

◆

Esküvő

VASVÁRI MÁRIA
és
KIRÁLY LÁSZLÓ

értesítik kedves rokonaikat, ismerőseiket, hogy 1979. február 10-én 4 órakor a komlói házasságkötő teremben házasságot kötnek.

SMÉL PIROSKA
és
MÜLLER GYULA

szeretettel értesítjük kedves ismerőseinket, barátainkat, hogy 1979. február 10-én 17.00 órakor házasságot kötünk a pécsi központi házasságkötő teremben (Hunyadi út 2. sz.).

PAPP GABRIELLA
és
KIRCHNER ZOLTÁN

szeretettel értesítjük kedves ismerőseinket, barátainkat, hogy 1979. február 10-én 17.30 órakor házasságot kötünk a pécsi központi házasságkötő teremben (Hunyadi út 2. sz.).

Irodalmi est

Bitskey Tibor kétszeres Jászai-díjas színművész február 9-én tart előadói estet a pécsi Nevelők Házában 20.00 órakor. A színművésszel Nyerges Ferenc beszélget.

◆

— **Családi életre nevelés.** Óvónők, tanítónők, osztályfőnökök, hazafias népfrontfelelősök és szülők, mintegy 50 fő számára indított tanfolyamot Siklós város a családi életre való nevelés, felkészítés témakörében.

— **Viznyomócső-csere.** A fagyok alkalmával kilyukadt az a két darab 150 milliméteres vízvezeték acél nyomócső, amely a Szigeti út alatt vezet át, s feladata a magasház ötödik emeletétől följebb elhelyezkedő lakások vízellátása. Az egyiket még januárban kicserélték, a másik, amely a tartalékcső lesz, tegnap került a helyére. Egyúttal befejezték a kihúzóakna építését is a Pécsi Vízmű dolgozói. Most mindkét acélcső korszerű védőréteget kapott, amely ellenállóvá teszi őket a korrózióval szemben.

— **10 ezer darab gyermek bársonynadrágot** indít útnak hamarosan az NSZK-ba a Komlói Carbon Könnyűipari Vállalat. Ugyanakkor szerződést kötött még 50 ezer darab Trapper-farmer szállítására is, az NSZK-beli Woelfel cég megrendelésére.

04—05—07

Gázolás a gyalogátkelőhelyen. Fehér Árpád 46 éves pécsi magánkiskereskedő február 6-án 16 órakor, a Szigeti út és a Tüzér utca kereszteződésében lévő gyalogátkelőhelyen elütötte dr. Szabó Józsefné 57 éves pécsi lakost, aki súlyos sérüléseket szenvedett. A rendőrség Fehér ellen a vizsgálatot megindította.

✲

A Pécsi Városi Rendőrkapitányság őrizetbe vette Görbe László 25 éves, foglalkozás nélküli pécsi lakost, aki február 6-án este a Megyeri úton ittas állapotban, vezetői engedély nélkül motorkerékpározott, s az ellenőrző rendőr jelzésére nem állt meg, hanem tovább hajtott.

✲

Felgyújtotta a lakását. Pálinkás István 32 éves traktoros, sásdi lakos február 6-án este ittas állapotban gázolajjal fellocsolta konyhája kövezetét, kinyitotta a gázcsapot, majd a gázt meggyújtotta. A lakásban mintegy 50 ezer forint kár keletkezett. A rendőrség Pálinkást közveszélyokozás büntette miatt vette őrizetbe.

Gyermekévrendezvény Komlón

A Hazafias Népfront Komló-Kökönyös Kelet ifjúsági területének aktivái nagyszabású ifjúsági kavalkádot rendeznek február 10-én, szombaton az Úttörő és Ifjúsági Házban.

A rendezők mintegy háromszáz főre számítanak, ennyi az Ifjúsági Ház befogadó képessége.

A fellépő művészek és a szervezők a bevételt teljes egészében befizetik az UNICEF számlájára, így járulva hozzá a nemzetközi gyermekév alkalmából hirdetett akció sikeréhez.

Hamar László

◆

— **Váradi Hédi** Kossuth-díjas színművésznő zenés gyermekműsort tart ma délután négy órakor a bólyi Művelődési Házban.

— **Önkiszolgáló boltot alakítanak ki Borjádon.** Még tavasszal megkezdik a bólyi AFÉSZ építőbrigádjai a borjádi vegyesbolt átalakítását, amihez a régi vendéglő helyiségét építik hozzá. Az új, nagyobb területű önkiszolgáló boltot még ez év végén átadják. Az építkezés ideje alatt is zavartalanul árusítanak, hátul az udvarban.

◆

A rendőrség kérése

A Baranya megyei Rendőrfőkapitányság közlekedési osztálya kéri azon személyek jelentkezését, akik az 1979. január 28-án (vasárnap este) 19 óra körüli időben a 6-os sz. fkl. út Nagypeterd és Botykapeterd közötti útszakaszon egy almazöld színű személygépkocsi és egy egyfogatú lovaskocsi balesetéről felvilágosítást tudnak adni.

A baleset után a személygépkocsi Szigetvár felé megállás nélkül elhajtott. A gépkocsi jobboldala kb. 50 cm magasságban a lovaskocsi tengelyétől megrongálódott.

Jelentkezni lehet levélben, telefonon, illetve személyesen Pécsett, a Légszeszgyár u. 8. sz. I. em. 38., vagy a 12-266/10-es telefonszámon.

A RÁDIÓ ÉS TELEVÍZIÓ MŰSORÁBÓL

RÁDIÓ

KOSSUTH RÁDIÓ

8.27: Az MRT énekkara Schütz olasz madrigáljaiból énekel. 8.45: Szerpentin. A tudományos szerkesztőség órája. 9.44: Muzsika Zsuzsika meséi. 10.05: Dominó. 10.35: Nabucco. Részletek Verdi operájából. 11.25: Népi ellenőrök vizsgálták. 11.40: Az élet komédiásai. Rádiójáték. XVII. rész. 12.35: Hajnal Anna: Alkonyfény. Könyvszemle. 12.45: Zenemúzeum. 14.27: Mindenki könyvtára. 15.10: Kincses Veronika operettfelvételeiből. 15.30: Csiribiri. 16.05: Utry Anna nótafelvételeiből. 16.30: Respighi: Madarak — szvit. 16.50: Közvetítés a tenisz Király Kupa helyosztó mérkőzéséről. 18.15: Hol volt, hol nem volt . . . 19.15: Közvetítés a tenisz Király Kupa helyosztó mérkőzéséről. 19.25: Az Ifjúsági Rádiószínpad bemutatója. Család. Rádiójáték. 19.58: Hajdu Erzsébet népdalokat énekel. 20.18: A zeneirodalom remekműveiből. 21.40: Adottságok, lehetőségek. 22.15: Közvetítés a tenisz Király Kupa helyosztó mérkőzéséről. 22.30: Tíz perc külpolitika. 22.40: A Bécsi Hofburgkapelle kórusa gregorián dallamokat énekel. 22.55: Egy akadémikus portréja. 23.15: Alkésztisz: Részletek Gluck operájából. 0.10: Németh Gábor táncdalaiból.

PETŐFI RÁDIÓ

8.05: Csehszlovák fúvósmuzsika. 8.20: Tíz perc külpolitika. 8.33: Slágermúzeum. 9.24: Operettrészletek. 10.00: Zenedélelőtt. 11.30: Csak fiataloknak. 12.33: Mezők, falvak éneke. 12.54: Győri stúdiónk jelentkezik. 13.24: Ifjúsági könyvespolc. 13.29: Magyar szerzők zongoramuzsikájából. 14.00: Válogatott perceink. 16.35: Idősebbek hullámhosszán. 17.30: Segíthetünk? 18.33: Hétvégi panoráma. 19.55: Slágerlista. 20.33: Közvetítés a tenisz Király Kupa helyosztó mérkőzéséről. 20.46: A 04, 05, 07 jelenti. 21.18: Földön, vizen, levegőben. 22.18: A Moszkvai Nagyszínház hegedűegyüttesének hangversenye a moszkvai Csajkovszkij-teremben. 23.15: Verbunkosok, nóták.

HARMADIK MŰSOR

8.08: Heródiás. Részletek Massanet operájából. 9.00: Iskolarádió. 9.30: Versenyművek. 10.30: Szabadpolc. 11.05: Kamarazene. 13.07: A Lipcsei Rádió szimfonikus zenekarának hangversenye a Lipcsei Rádióban. 13.51: Dzsesszfelvételekből. 14.15: Operaegyüttesek. 15.00: Kapcsoljuk a 6-os stúdiót. Régi olasz muzsika. 16.00: Zenei Lexikon. 16.20: Muzsikáló fiatalok. 16.50: Ötórai tea. 17.57: Külpolitikai dokumentumműsor. 18.27: Énekeljenek a népek. 19.05: Valóság és irodalom. 19.35: Wagner-ciklus. A tündérek. Háromfelvonásos opera. 20.35: 2000 felé . . . 21.12: Louis Armstrong zenei önéletrajza — II. rész. 21.47: Mahler: VI. szimfónia. 23.14: Cassado: Szonáta.

PÉCSI RÁDIÓ

17.00: Hírek. 17.05: Három sláger — hat kedvelt előadó. 17.15: Műteremlátogatás Trischler Ferenc szobrászművésznél. Rezes Zsuzsa riportja. 17.25: A Kaláka együttes felvételeiből. 17.35: Utcák, terek, emberek. Dr. Doktor Sándor. Nógrádi Erzsébet műsora. 17.40: Részletek a Mecseki Ércbányászati Vállalat fúvószenekarának 1978. november 27-i hangversenyéből. Vezényel Apáthy Árpád. Közvetítés a Liszt-teremből. 18.00: Déldunántúli híradó. 18.15: Zenés percek. 18.30: Szerb-horvát nyelvű műsor. Panoráma. Kulturális magazin. Szerkeszti: Filákovity István. — Népszerű komolyzene. — Hírek. — A Novi Sad-i Rádió népi zenekara játszik, Aleksander Dejanovic énekel. 19.00: Német nyelvű műsor. Hírek. — A nyugdíjasok és a munka. Reil József riportja. — Hallgatóink kérésére. 19.30: Műsorzárás.

MAGYAR TV

7.59: Tévétorna (ism., sz.). 8.05: Földrajz (ált. isk. 8. o.). 8.35: Stop! Közlekedj okosan. Karácsonyi ajándék (sz.). 9.05: Magyar irodalom (ált. isk. 7. o.). A nép költője (Petőfi Sándor). 9.30: Óvodások filmműsora. Kisfilm-összeállítás. 1. Visszatérés a földre. Lengyel bábfilmsorozat (ism., sz.). 2. Speibl úr vadászik. Csehszlovák bábfilmsorozat (ism., sz.). 9.50: Melyiket az ötezerből? Pályaválasztási műsor gyerekeknek. A borász (ism.). 10.05: Magyar nyelv és irodalom (ált. isk. 2. o.). Móra Ferenc: A szánkó. 11.05: Orosz nyelv (ált. isk. 6. o.). A nyaralóban (sz.). 14.25: Földrajz (ism.). 14.55: Stop! (ism., sz.). 15.05: Magyar irodalom (ism.) 15.35: Magyar nyelv és irodalom (ism.). 16.00: Orosz nyelv (ism., sz.). 16.23: Hírek. 16.30: Király Kupa teniszmérkőzés. Magyarország—Csehszlovákia. Döntő mérkőzés. Közvetítés Pécsről. 18.20: Ipari kaleidoszkóp. Magazinműsor. 19.00: Reklám. 19.10: Esti mese. 19.20: Tévétorna (sz.). 19.30: Tv-híradó. 20.00: Kék fény, Riportműsor. 21.00: Panoráma. Jelenségek a világpolitikában. 21.30: Reklámújság. 21.40: Király Kupa teniszmérkőzés. Magyarország—Csehszlovákia. — Döntő mérkőzés. Közvetítés Pécsről. 22.50: Tv-híradó 3.

MASODIK MÜSOR

18.53: Francia nyelvtanfolyam. 19.10: Orosz nyelvtanfolyam. Az időjárást a nők csinálják (sz.). 19.30: Tv-híradó. 20.00: Világszínpad. Tallózás a nemzetközi színházi élet eseményeiben. 21.00: Tv-híradó 2. 21.20: Lina esküvője. Magyarul beszélő norvég film (sz.) (16 éven felülieknek!). 23.00: Reklámműsor.

JUGOSZLÁV TV

17.10: Magyar nyelvű tv-napló. 17.45: Goce Delcev futárja — gyermekműsor. 18.15: Tudomány. 18.45: Homokóra — vetélkedő. 19.15: Rajzfilm. 20.00: Érvek — külpolitika. 20.50: Marija — drámasorozat (ism.). 22.05: Akciók. 22.25: Kamarazene.

MASODIK MÜSOR

17.30: Jégkorong. 18.45: Népi muzsika. 19.15: Idő és pihenés. 20.00: Ez én vagyok — kontaktműsor. 21.00: Pygmalion. 22.10: Huszonnégy óra. 22.25: A nő ma — dokumentumsorozat. 23.10: Filmfesztiváli krónika.

Kórházi felvételes ügyeletek

Mindennapos felvételi ügyeletek gyermek betegek részére Pécs város: POTE Gyermekklinika, Szigetvár város és járás, a pécsi és a volt selyei járás: Megyei Gyermekkórház. Gyermeksebészeti, gyermekfülészeti betegek, égett és forrázott gyermekek részére páratlan napokon: POTE Gyermekklinika, páros napokon: Megyei Gyermekkórház, Pécs és a megye egész területéről.

Felnőtt belgyógyászat, sebészet, baleseti sebészet: I. sz. klinikai tömb. Égési sérülések: Honvéd Kórház. Koponya- és agysérülések: Idegsebészet. Felnőtt fül-, orr-, gégészet: POTE Fül-, Orr-, Gégeklinika.

SOS-ÉLET telefonszolgálat hívószáma: 12-390, este 7-től reggel 7 óráig.

ÉJSZAKAI ÜGYELETES GYÓGYSZERTÁRAK

I. ker.: Pécs, Vasas II., Bethlen Gábor u. 8. 10/52. sz. gyógyszertár. Pécs-Meszes, Szeptember 6. tér 1. 10/3. sz. gyógyszertár, II. ker.: Pécs, Kossuth Lajos u. 81. 10/8. sz. gyógyszertár, Pécs, Munkácsy M. u. 4. 10/9. sz. gyógyszertár, III. ker.: Pécs, Veress Endre u. 2. sz. 10/7. sz. gyógyszertár.

◆

— **Az örökzöldeket a Mecsekben fagykár érte,** feltehetően amiatt, hogy a nagy hidegben is gyakorta fújt az orkánszerű szél. A régebbi években is mértek mínusz 16 fokos hideget, sőt alacsonyabb hőmérsékletet is az elmúlt 15 évben, de nem száradtak el a levelek és a vékonyabb ágak a fenyőféléken. Majd tavasszal derül ki, hogy a fagy következményei komolyabbak-e.

Jerzy Edigey
Mister Macareck üzletei

30.

— Kérem, uram, semmiség. Nincs miről beszélni. Idősebb vagyok, tehát semmi csodálatos nincs abban, hogy jobban uralkodom idegeimen. Minden rendben. Meghívom önöket a bárba. Vacsora előtt megiszunk egy pohár igazi polish vodkát. Ki kell használni az alkalmat, amíg van a bárban.

Másnap, amikor MacAreck úr találkozott a fedélzeten sétáló Dufay úrral, Dufay beszélgetésre hívta.

— Tudja, uram — mondta, amikor mindketten leültek az egyik fülkében — nem vagyok babonás, de valóban nem tudom, mit gondoljak az ön talizmánjáról. Ha nem lennék a dolog tanúja, amelyet nehéz elhinni, még ha a legjobb barátom mesélné is, az Egyesült Államok legnagyobb hazudozójának vélném.

— Igaza van, uram — egyezett bele mister MacAreck. — Sokszor én magam sem értem, de már oly sokszor kipróbáltam ezt a talizmánt — és sohasem csalódtam benne, — hogy ma már hiszek a zöld üvegben rejtőző bűvös erőben.

— Tulajdonképpen erről van szó. Egy nagy kéréssel fordulok önhöz. Nagyon fontos ügy megoldása előtt állok. A döntésemtől függ, hogy keresek-e, vagy nagyon komoly összeget veszítek. Tudom, hogy ostobaság, de nem tudná nekem kölcsönözni a gyűrűt néhány órára? Úgy szeretnék állást fglalni, amikor kezemen a talizmán.

— Szíves örömest szolgálatára állok. Akár holnap is önnél lehet. Ma nincs szándékomban pókerezni. És nem adok semmiféle diszpozíciót az ügynökömnek, így hát e néhány óráig nyugodtan élhetek a talizmánom nélkül is. Nagyon örülnék, ha a gyűrű ereje segítene önnek a helyes döntésben.

Levette a gyűrűt ujjáról és átnyújtotta Dufay úrnak, aki azonnal ujjára húzta és megköszönte a baráti szolgálatot.

Amikor Dufay úr elköszönt, mister MacAreck visszament kabinjába, és a hajóinasért csöngetett, aki rögtön megjelent.

— Egy kérésem lenne — mondta a kabin tulajdonosa egy százdolláros bankjeggyel játszadozva.

— Szolgálatára, méltóságos uram — a hajóinas tekintete rátapadt a bankjegyre.

— Az ügy kissé kényes és szigorúan diszkréten kell kezelni.

— Ez természetes. — A hajóinas majdnem biztos volt már benne, hogy nem véletlenül került az ír úr kezébe a százdolláros.

— A 63-as kabinban bizonyos Dufay úr lakik.

— Tudom, ismerem Dufay urat — mondta.

— Szóval, csak egy apróságról van szó, ami hallatlanul fontos számomra. Feltételezem, hogy Dufay úr ma meglátogatja a hajó ékszerészét és megmutat neki egy tárgyat. Egy ékszert. Szeretnék biztos lenni abban, hogy Dufay úr volt-e az ékszerésznél. Semmi többet.

— Ez valóban semmiség. Természetesen vendégeink titka számunkra szent, de az, amit ön szeretne tudni, egyáltalán nem titok. Hiszen véletlenül is észrevehetem, hogy az az úr éppen az ékszerészhez megy.

— Fontos, hogy észrevegye. A többi nem érdekel. A költségekre. — A bankjegy villámgyorsan eltűnt a hajóinas kezében, aki megígérte, hogy elintézi az ügyet, és azonnal eltűnt a kabinból.

Délután a hajóinas diszkréten közeledett MacArek úrhoz. Egy pohár ital felszolgálásának leple alatt súgta:

— Dufay úr két órával ezelőtt meglátogatta az ékszerészt. Megmutatta neki a zöldköves gyűrűt. Az ékszerész biztosította, hogy soha életében nem látott még olyan szép, zöld gyémántot. Csiszolás után kétszázötvenezer dollárt ér, ha nem többet. *(Folytatjuk)*

LAPZÁRTA

A Nagy-Britanniában alakult új kommunista párt főtitkára, az 59 éves Sidney French agyvérzés következtében váratlanul elhunyt. Az új szervezethez Nagy-Britannia Kommunista Pártjának közlései szerint a párttagok mindössze 2—3 százaléka csatlakozott.

*

Kubából úton a romániai Constanta kikötőjébe, 12 300 tonna cukorrakománnyal a fedélzetén a Bahama-szigeteknél zátonyra futott, majd elsüllyedt a „Cetinje" nevű jugoszláv kereskedelmi hajó. Legénységét egy angol hajó vette fedélzetére.

*

Kétnapos tanulmányi verseny során elméleti és gyakorlati szaktudásukról adtak számot Szigetváron, a MINO Cipőgyár rendezésében sorrakerülő cipőfelsőrész-készítő szakmunkástanulók tanulmányi versenyén. A komlói, pécsi és szigetvári résztvevők versengésében a szigetvári 509. számú Ipari Szakmunkásképző Intézet harmadéves cipőfelsőrész-készítő tanulói — Merényi Gyöngyi, Bakos Mária és Benczédi Katalin — szerezték meg az első három helyet. Ők képviselik megyénket a márciusban sorrakerülő országos szakmai vetélkedőn.

*

A szigorú biztonsági intézkedések és tömeges letartóztatások ellenére Pakisztán több városában szerda reggel kormányellenes tüntetések robbantak ki Zulfikar Ali Bhutto volt pakisztáni miniszterelnök halálos ítéletének megerősítése miatt. Eközben egyre több ország és szervezet kérte Ziaul Hak pakisztáni államfőt, hogy gyakoroljon kegyelmet és ne végeztesse ki Bhuttót.

*

A napilapokban is közzétett fényképes körözés alapján a lakosság segítségével a rendőrség elfogta Gajdics János, 42 éves, büntetett előéletű porcsalmai kőművest, aki alaposan gyanúsítható azzal, hogy 1978. december 27-én, dunakeszi lakásán megölte a 71 éves Lépő Ferencnét. A Pest megyei Rendőr-főkapitányság Gajdics Jánost előzetes letartóztatásba helyezte, és tovább folytatja a bűnügy vizsgálatát.

*

Szerdán megkezdődött a március 1-re kitűzött spanyol parlamenti választások hivatalos propagandakampánya. A hét végén megtartják az első választási gyűléseket is. Egyébiránt a választási kampány tartamára péntekről keddre tették át a minisztertanács szokásos heti ülését, mivel a miniszterek többsége vidéken listavezető és a hét végét választókerületében tölti. Ezen a hétvégén a fővárosban csak a jobboldali pártok vezetői tartanak gyűléseket. A baloldali pártok vezetői, köztük Felipe Gonzalez és Santiago Carrillo, valamint a kormánypárt elnöke, Adolfo Suarez vidéki gyűléseken szólal fel.

24 ÓRA A NAGYVILÁGBAN



Hatalmas robbanás rázkódtatta meg a brémai kikötő területén levő Roland malmot. A robbanás következtében négy munkás meghalt, és jelentős az anyagi kár is.

✦ BELGRÁD: A szabadkai „Zorka" vegyiüzem a közeljövőben, nyugati licenc alapján, Jugoszláviában elsőként megkezdi a mosópor cukorból való gyártását. A tervek szerint kezdetben évente 3000 tonna cukrot dolgoznak fel, ebből 5000 tonna aktív anyagot készítenek, ami 30—35 ezer tonna mosópor előállítását biztosítja.

✦ *NYUGAT-BERLIN: Mind nagyobb felháborodást és nyugtalanságot keltenek Nyugat-Berlinben az elmúlt hetekben egyre gyakoribbakká váló náci garázdálkodások, amelyek résztvevői elsősorban fiatalok. A Holocaust című amerikai antifasiszta tv-filmsorozat január végi bemutatását követően a szélsőjobb tüntetések, rendzavarások, fasiszta jelvények, jelszó-mázolások oly mértékben megszaporodtak a városban, hogy ma már azok is intézkedéseket sürgetnek, s a hatóságok lanyhaságát bírálják, akik még néhány hete is „jelentéktelen mellékjelenségnek" minősítették Nyugat-Berlinben a neonácizmust.*

✦ BERLIN: Marx Károly Érdemrenddel, az NDK legmagasabb kitüntetésével tüntették ki 80. születésnapja alkalmából Arvid Pelsét, a Szovjetunió Kommunista Pártja KB Politikai Bizottságának tagját.

✦ *PEKING: Elfoglalta állomáshelyét Ting Hszueh-szung, a Kínai Népköztársaság új hollandiai nagykövete. A hír érdekessége, hogy Ting Hszueh-szung az első női nagykövet a Kínai Népköztársaság történetében, s kinevezése frontáttörést jelent a nők számára a kínai diplomáciában.*

✦ BERLIN: Az antifasiszta ellenállók NDK-beli bizottsága Berlinben tartott ülésén nyilatkozatot fogadott el. Hangsúlyozta: „Minden rendelkezésünkre álló eszközzel harcolni fogunk azért, hogy a náci tömeggyilkosok és háborús bűnösök bűnei ne maradjanak az elévülés ürügyén büntetlenül".

✦ MADRID: Terroristák — feltehetően az ETA baszk szeparatista terrorszervezet tagjai — meggyilkolták Jose Antonio Vivót, a baszkföldi Olaberria helység volt polgármesterét.

✦ *NEW YORK: New Yorkban megnyílt az ENSZ gazdasági és szociális tanácsának négynapos szervezeti ülésszaka. A küldöttek a tanács 1979—80-as munkatervét vitatják meg. A nyitó ülésen a gazdasági és szociális tanács közfelkiáltással Hollai Imre nagykövetet, Magyarország állandó ENSZ-képviselőjét választotta alelnökévé. A tanács elnöke a holland Hugo Scheltema, másik alelnöke a mexikói Jorge Eduardo Navarrete Lopez lett.*

✦ WASHINGTON: „Harc a terrorizmus ellen" címmel törvénytervezetet terjesztettek az Egyesült Államok szenátusa elé. Ez egy sor intézkedést irányoz elő a nemzetközi terrorizmus, többek között a légi kalózkodás leküzdésére. A törvénytervezet a többi között előírja, hogy az Egyesült Államok kormánya biztosítsa az 1970-es hágai és az 1971-es montreali konvenciók maradéktalan végrehajtását. Mindkét nemzetközi megállapodás a légikalózkodást súlyos és szigorúan büntetendő bűncselekménynek minősítette.

✦ *MOSZKVA: Befejeződött a március 4-én megtartandó szovjet parlamenti választásokon induló képviselőjelöltek jegyzékbe vétele. A Legfelsőbb Tanács mindkét házába: a szövetségi tanácsba és a nemzetiségi tanácsba egyaránt 750—750 képviselőt választanak be a következő öt évre.*

✦ PEKING: Csiang Nanhsziang személyében új oktatásügyi miniszter jelent meg a kínai központi rádió és televízió egyetem avatási ünnepségén. Az új miniszter 65 éves és a most közzétett hír szerint tapasztalt nevelő és ifjúsági szervező. Arról nincs hír, hogy miért mozdították el tisztségéből Liu Hszi-jao volt oktatásügyi minisztert.

✦ *BELGRÁD: Krk szigetén az új olajkikötő és az „Adria" kőolajvezeték kiindulópontja közelében a zágrábi „INA" olajipari vállalat és az amerikai Dow Chemical cég közös beruházásaként megkezdődött Jugoszlávia legnagyobb és legkorszerűbb petrokémiai kombinátjának építése. A csaknem egymilliárd dolláros költséggel épülő nagy létesítmény első részlegei 1980 végén kezdik meg a termelést.*

✦ VARSÓ: Egy Lengyelországból Líbiába tartó AN-2 típusú térképészeti mérő-repülőgép lengyel személyzettel a fedélzetén Jugoszlávia területe fölött lezuhant. A gép egy szerződés keretében nyújtott volna szolgáltatásokat Líbiában. A szerencsétlenség Belgrád és Dubrovnik között, Bosznia és Hercegovina hegyeiben történt. A legénység mindhárom tagja életét vesztette.

✦ *PEKING: Pekingben megnyílt az ötödik szőnyegvásár, amelyre 120 üzletember érkezett Angliából, Nyugat-Németországból, Finnországból, Japánból, Mexikóból, az Egyesült Államokból és más országokból. A vásár tíz napig tart.*

✦ SANGHAJ: A sanghaji ifjúsági színházban műsorra tűzték Shakespeare Sok hűhó semmiért című vígjátékát. Ez az első eset a „kulturális forradalom" tizenegy éve óta, hogy külföldi színművet mutatnak be Kínában.

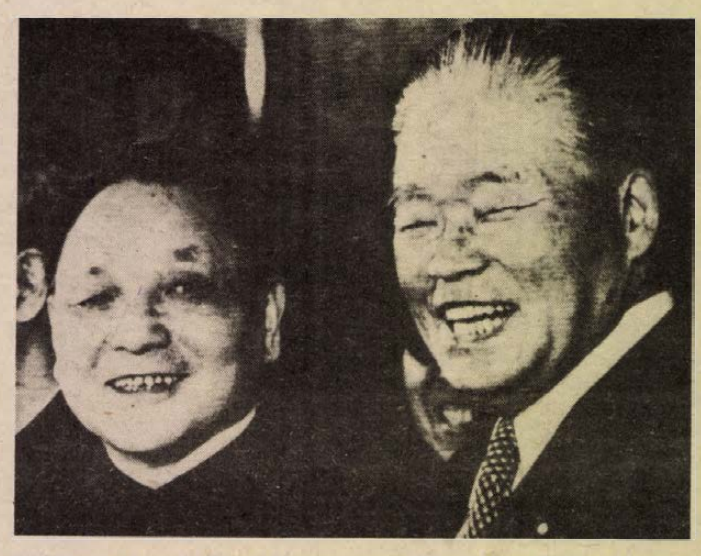

Tokióban tárgyal Teng Hsziao-ping. Képünkön: Ohira Maszajosi japán miniszterelnök társaságában.

Véget ért a Szövetség-távvezeték kormányközi bizottságának tanácskozása

Moszkva

Jegyzőkönyv aláírásával ért véget szerdán Moszkvában a Szövetség távvezeték építésére létrejött kormányközi együttműködési bizottság ötödik, kibővített ülése. Az ülésen az építésben részt vett országokat meghatalmazottak képviselték: Bulgáriát I. Szakarev építési és építésanyagügyi miniszter, Csehszlovákiát R. Rohlicek miniszterelnök-helyettes, Lengyelországot K. Secomski miniszterelnök-helyettes, Magyarországot Szekér Gyula miniszterelnök-helyettes, az NDK-t W. Rauchfuss miniszterelnök-helyettes, Romániát G. Stioca, az ország állandó KGST képviselőjének helyettese, a Szovjetuniót Konsztantyin Katusev miniszterelnök-helyettes. Részt vett az ülésen N. V. Faggyejev, a KGST titkára.

Az ülésen jelen voltak az építkezésben részt vevő országok párt- és társadalmi szerveinek képviselői, a Szövetség távvezeték építésében kiemelkedő munkát végzett munkások, szakemberek.

A kormányközi bizottság meghallgatta B. Scserbina kőolaj és gázipari vállalatépítési miniszter és Sz. Orudzsev szovjet gázipari miniszter beszámolóját az építkezés első szakaszának befejezéséről, a Szövetség gázvezeték üzembe helyezéséről, a vezeték teljes kapacitásának eléréséhez szükséges, 1979-re tervezett munkálatokról.

A bizottság megelégedéssel állapította meg, hogy a Bolgár Népköztársaság, a Csehszlovák Szocialista Köztársaság, a Lengyel Népköztársaság, a Magyar Népköztársaság, a Német Demokratikus Köztársaság, a Román Szocialista Köztársaság és a Szovjet Szocialista Köztársaságok Szövetsége erőfeszítéseivel rövid idő alatt felépítették a 2750 kilométer hosszúságú gázvezetéket. A Szovjetunió vállalt kötelezettségét teljesítve, 1979 januárjától megkezdte a gáz szállítását a KGST európai tagállamaiba.

Az építkezés valamennyi résztvevője nagy lelkesedéssel fogadta Leonyid Brezsnyevnek, az SZKP KB főtitkárának, a Szovjetunió Legfelsőbb Tanácsa Elnöksége elnökének az építőkhöz intézett üdvözletét abból az alkalomból, hogy üzembe helyezték a Szövetség gázvezetéket és az orenburgi gázipari komplexum harmadik részlegét.

Az ülésszakon megtárgyalták azokat a közös intézkedéseket, amelyek biztosítják a gázvezeték építésének befejezését, s azt, hogy 1979-ben elérje a tervezett kapacitást.

Az ülésen felszólaltak az építkezés kiváló dolgozói, az építkezésben részt vevő országok párt- és társadalmi szervezeteinek képviselői. A felszólalók ismertették az építők nemzetközi kollektívájának a munkában szerzett tapasztalatait.

A KGST végrehajtó bizottsága ajánlásának megfelelően a bizottság határozatot hozott arról, hogy összegezi azokat a tapasztalatokat, amelyeket az építkezésben részt vevő országok nemzetközi kollektívája szerzett a Szövetség gázvezeték építésekor. Az összegezés célja az, hogy ezeket a tapasztalatokat felhasználják az érintett KGST-tagállamok további közös munkájában.

A Szövetség gázvezeték építésére létrehozott kormányközi együttműködési bizottság ülése baráti, tárgyszerű légkörben ment végbe.

Iráni helyzetkép

Erősödik Khomeini népszerűsége

Teherán

Sapur Baktiar miniszterelnök a továbbiakban is kapcsolatban áll Mehdi Bazargannal, a Khomeini által kinevezett kormányfővel — közölte szerdán a Kayhan International teheráni lap Karim Szandzsabira, a világi ellenzéket tömörítő nemzeti front főtitkárára hivatkozva. A nemzeti front már korábban felszólította a lakosságot, támogassa Khomeinit és Mehdi Bazargant.

Khomeini hívei átvették a közigazgatási ügyek irányítását Isfahanban, Irán második legnagyobb városában.

Sajtójelentések szerint hárman meghaltak, 27-en megsebesültek kedd este a keleti-iráni Zahedan városban, amikor a sah hívei rátámadtak egy, a Khomeini támogatói által rendezett békés tüntetésre.

Teherán katonai kormányzója bejelentette, hogy a városban egy órával megrövidítették az éjszakai kijárási tilalmat.

*

Moszkva

Újabb kommentárban foglalkozott az iráni eseményekkel szerdai számában a Pravda. Az SZKP központi lapja, összefoglalva a legutóbbi napok fejleményeit, megállapítja: Az ideiglenes kormány megalakítása tükrözi az ellenzék eltökéltségét, hogy megsemmisíti a korábbi népellenes rendszer utolsó bástyáit is, átalakítja az ország belpolitikai szerkezetét, és az ország külpolitikai irányvonalát összhangba hozza a nemzeti érdekekkel. A sah ellenfelét — hangsúlyozza a cikkíró — ma már aligha lehet ellenzéknek nevezni, hiszen ők alkotják a nemzet túlnyomó többségét, a lakosság legkülönbözőbb rétegeit képviselik, s ők határozzák meg az események valódi menetét Iránban.

E sok milliós mozgalommal szembenáll a Baktiar-kormány, amely a monarchiához hű császári gárdára, a hadsereg különleges egységeire, valamint büntető osztagaira támaszkodik. A kommentátor ezzel összefüggésben rámutat: ezek az erők aligha lennének képesek ilyen hosszú ideig ellenállást tanúsítani a túlnyomó többség akaratával szemben, ha nem kapnának széles körű támogatást kívülről, az imperialista hatalmaktól, elsősorban az Egyesült Államoktól.

A kommentátor végezetül hangsúlyozza: saját sorsát csakis az iráni nép határozhatja meg, csakis az iráni nép dönthet a rendszer és a kormány törvényességéről vagy törvénytelenségéről.

USA—THAIFÖLD

Válaszolatlanul maradt kérdések

Washington

Homályos hátterű katonai tervekkel próbálja fenyegetni az amerikai kormány Vietnamot, az indokínai, a délkelet-ázsiai térség felszabadítási mozgalmait. Kitűnt ez kedden a fehérházi tájékoztatón, amelyen Richard Holbrooke, az ázsiai kérdésekért felelős külügyi államtitkár, valamint a nemzetbiztonsági tanács illetékesei válaszoltak — vagy inkább nem válaszoltak — a kérdésekre.

Az alkalmat Kriangszak Csamanand thaiföldi miniszterelnök washingtoni látogatása adta. Carter szóvivője szerint az elnök „aggodalmát fejezte ki Vietnam kambodzsai inváziója" miatt. A kambodzsai népi erők — Vietnam támogatta — győzelmére adandó amerikai válasz, tűnt ki a kormánytisztviselők szavaiból, a régi séma szerint alakul: fegyverszállítás a szövetségeseknek, az amerikai támaszpontok erősítése, a katonai erő fitogtatása.

Az Egyesült Államok több mint 11 millió dollár értékű lőszert enged át Thaiföldnek, a legalább 30 milliós fegyverszállításokon felül, közölték. Mint kiderült, az óriási mennyiségű amerikai lőszer a vietnami amerikai vereség óta Thaiföldön volt — ahol hivatalosan felszámolták Washington támaszpontjait.

„Vállalt-e Carter (Bangkokkal szemben) olyan kötelezettséget, amelyről nem tudunk" hangzott az egyik, megválaszolatlanul maradt kérdés. Nem válaszoltak a fehérházi illetékesek arra a kérdésre sem: „Megvitatta-e Carter és Kriangszak azt a háborús veszélyt, amelyet a vietnami határon tapasztalt kínai csapatösszevonások jelentenek?"

Washingtoni hivatalos körökben változatlanul aggodalom tapasztalható, hogy Kína — Teng Hsziao-ping amerikai látogatásának sikerén is felbátorodva — még veszélyesebb lépéseket enged meg magának Vietnammal szemben. Ennek a térségben és nemzetközileg várható következményeit Washington a maga szempontjából nem tartja kívánatosnak.

Nevelési-oktatási lehetőségek

Tanítók közt Mecsek-nádasdon



Szili Károlyné tanítja az elsősöket

Új tantervekről — a gyakorlatban

Új tantervek jelentek meg az idei tanévben az általános iskolák néhány osztályában. Az elkövetkezendő évek jelentik majd a fokozatos bevezetés, és az esetleges korrekció időszakát. Teljesen új úton indultak el az idei első osztályosok. Tanítóik úttörő munkát végeznek, amikor a gyakorlatban először alkalmazzák az új tantervet.

JÁTSSZUNK MATEMATIKÁT!

— Most játsszuk azt, hogy átteszek két piros golyót egyik zsebemből a másikba. Mennyi lesz a két zsebben? — kérdezi a tanítónéni az elsősöktől. Ők jelentkeznek vagy már fújják is. — Eljátsszuk — mondja a tanító néni. — Ez csak vicc volt!... Nézd meg jobban, igazat mondtál?! — A kisdiák gondolkodik, jobban megnézi a táblát, majd kijavítja a tévedést.

A mecseknádasdi iskolában vagyunk *Szili Károlyné* óráján az iskola igazgatójával, *Vörös Dezsővel*. Szinte minden gyerek dolgozik, eleven, aktív. — Ezeken a gyerekeken meglátszik az óvoda minden előnye és utóhatása is — súgja oda óra közben az igazgató. — Ezeket az eredményeket nem produkálnák az óvodai előkészítés nélkül, viszont még úgy viselkednek, mintha óvodai foglalkozások lennének.

Közben sok és sokféle feladatot old meg az osztály. Már nem is egyszerű összeadási, kivonási alapműveleteket, hanem logikai feladatokat is. Aztán hat színes labda meg színes idomok, színes rudak kerülnek elő. Az egész nem hasonlít arra, amit mi számtanórának ismerünk. A gyerekek játszanak, és eközben szinte észrevétlenül oldanak meg matematikai, logikai műveleteket.

— A szülők igen elcsodálkoztak a nyílt napon, amikor eljöhettek az iskolai órákra, és látták gyerekeiket munka közben. Bizony bajban vannak a számtannal — fűzi a látottakhoz Vörös Dezső igazgató. — Mi azt tanácsoltuk, hogy biztosítsák otthon a gyermek tanulásához a megfelelő nyugodt körülményeket, és ez már fél siker lehet. Egyébként nagyon örültek a nyílt napnak, többször is igényelnék. Ez ismét egy olyan lépés, ami közelebb hozza egymáshoz a szülői házat és az iskolát.

ÉS A PEDAGÓGUS?...

Az óra után arról beszélgetünk a mecseknádasdi pedagógusokkal, hogy a korábbi tantervek némiképp aláértékelték a gyerekekben rejtőző képességeket. Sokkal több van bennük, sokkal többet képesek produkálni természetes logikájukkal, mint képzeltük, s az új tantervek most ezt *is* számba veszik. Céljuk a gondolkodni, vitatkozni tudó, önálló véleményt alkotó gyermek nevelése, és az eddigi gyakorlat azt mutatja, hogy ez a célkitűzés közelebb áll a gyerekek érdekeihez.

— És hogyan győzi a pedagógus? — kérdeztük az óra után Szili Károlynét, aki rutinos játékvezetőként brillirozta végig az órát. Hat vagy nyolc játékot illetve feladatot oldatott meg az osztállyal. Nehezebb dolga volt, mint amikor még alapműveleket kellett súlykolniuk.

— Szerencsére elég jól előkészítették az elsős terveket a megyében, de még így is sok a készülni való. Naponta minimum négy órám megy el, amíg előkészítek mindent, megírom a feladatlapokat. Mégis jó a benyomásunk az új tantervről: remek a *technika* című tantárgy. Érdekes, milyen jól megértik a gyerekek az ének, a zene legfontosabb elemeit. Ügyesen csinálnak zenés ritmuskíséretet, élvezik a zenehallgatást. *A környezetismeret* kitűnő alapozó a földrajz, biológia, kémia elé.

Az első osztályokban tanítók szerepe ebben és a következő évben kulcsszerep: ők az úttörői a tantervi reformnak.

OSZTÁLYFŐNÖKI ÓRA

Megnézzük *Dechant Teréz* osztályfőnöki óráját is az alsó tagozatban. A negyedikesek a pályaválasztás témájáról beszélgetnek. Érdekes, mennyire reálisak a terveik. A 27 gyerek 20 féle szakmát választ, s itt *még nem* a divatszakmák uralják a terepet. Vajon nyolcadikig is ilyen marad-e az ítélőképességük?...

— Ennél a tantárgynál is érződik, hogy önállóan gondolkodó, cselekvő embert kíván nevelni a modern pedagógia — összegezi a látottakat Vörös Dezső. — Azelőtt sokféle témába belekaptak az osztályfőnöki órákon. Most viszont évek folyamán erősíteni vagy gyengíteni tudjuk a különféle hatásokat.

*

A mecseknádasdit a megye jól dolgozó iskolái között tartják számon. Igaz, hogy csupa régi épületben tanítanak, de még a sok régi terem is kedves, hangulatos a bennük lévő virágok, szemléltetőeszközök tarkaságától. Mecseknádasd nemzetiségi község, az iskola tanulóinak 80 százaléka tanulja a németet. Tanulócsoportjaikban elenyésző a bukások száma. Ez viszont Nádasdon nem különlegesség, mert olyan a gyerekanyag, olyan a nevelőtestület. Körzeti iskola a mecseknádasdi, iskolabusszal járnak be mindennap az ófalui és az óbányai gyerekek. Sokfélék, sokrétűek a feladataik. Különösen most, az új nevelési-oktatási dokumentumok bevezetésével.

Gállos Orsolya

Bemutató előtt



Bóbitáék próbáján

Móricz Zsigmond és a gyermekév alkalmából

— Unom! — kiáltott föl a színpadra a szigorú rendező, mire a két kis ökör ijedten rebbent szét. Elvonultak a színpad szélére és mókásabban igyekeztek viselkedni. A Bóbita bábegyüttes idei, első új műsorának próbáján vagyunk. A nemzetközi gyermekév és Móricz Zsigmond születésének 100. évfordulója alkalmából öt Móricz-mesét dolgoztak föl. Az *Iciri-piciri*t, a *Török és a tehenek*-et, *A kisegeret*, a *Többet ésszel, mint erővelt* és *A kismalac és a farkasok* történetét.

●

— Ez az ugri-bugri gyermek az összekötő szöveg — pendere elém egy copfos vigyorit *Kós Lajos*, az együttes vezetője, a darab rendezője.

Kiki, az „összekötőszöveg" a maga 10 évével már régi tagnak számít. Régebben a nővére járt ide, de ő most már mással foglalkozik és így Kiki vette át a szerepét.

A színpadon a díszletek mutatós rendben. A cica háza, a tarló, az erdő. A színpad forog, olyan minden mint a mesében. Kiki mesél és bábokat gyárt. Ő nemcsak összekötőszöveg, hanem közjáték is egyben.

— Hol a kellék, nincsen kellék? Dolgozzon a kellékes, úgysem kap érte semmit. Ildikó táncolj, bukfencezzen az a róka! — vezényel „Lulu bá' ".

Aztán eltűnik a nagy piros tök, az ökrök nem tudnak belebújni. Bartók gyerekeknek írt zenéje hol előbb szólal meg, hol később. Közben pereg a mese, én élvezem a játékot, csak *Kós Lajos* talál benne kifogásokat. Néha azért elmosolyodik és bólogat, hogy szépen megy a dolog. Panna, a másik „konferanszié" föl-alá csapkod a teremben. Ugyanis két csoport játssza fölváltva a meséket, két mesélővel. Pannára ma már nem kerül sor, zokon is veszi. Ezt úgy akarja tudtunkra hozni, hogy időnként fölmászik a színpadra, aztán leereszkedik, és félhangosan mormogja a szöveget.

— A kasáló az sárga, gyerekek, nem zöld! — sóhajt a rendező. Persze, hiányzik a *Kenu*, nem tudott eljönni, mert délutános. Kellékes, díszletes, nehezen boldogulnak egyedül. A malacka házát nem is tudják részerelni a forgóműre. Visszakerül hát a cicáé, ideiglenesen az is jó lesz.

— Feljebb azokat a bábokat, nem látjuk őket! — harsan a következő utasítás. Pedig jókorák a habszivacsból készült ötletes figurák. Bóbitáék kooperáltak a miskolci *Balogh Sándornéval*, a népművészet mesterével. Ő készítette el a tervek alapján a bábokat.

Közben a kismalac leforrázta az utálatos farkast, sőt a többiekkel is elbánt és gondosan összeszedegette a kimúlt példányokat.

●

— Hol marad a Kiskece lányom? — tudakolja a rendező, Tibor, a hangmester tiltakozik. — Én nem tudom, elfogyott a szalag. — Ja, igen, tévedtem, bocsánat — tapsol Kós Lajos. — Szedjetek össze mindent! Próba pénteken is, hogy elkészüljünk február 11-re.

Kiki a szemét dörzsölgeti, de az álmosság sem érdekes, ha lehet játszani. Otthon még újra előveszi a könyvet és tanulja, tanulja a szórakoztató meséket.

Barlahidai Andrea

Közművelődés falun

Gondok és vigaszok

Eredetileg Udvar határszéli kis faluba készültem, ahol a nyáron avattak fel egy takaros művelődési otthont. Hiába mentem volna. Az egybenyitható L-alakú tanácskozó- és klubteremben fölpuposodott a parketta. Kb. 20 centire... Bizony ezt ki kell javíttatni. Egy újabb gond a majsi körzeti tanácsnak, ahol már ketten is vártak rám: *Lőrincz Gyula* elnök és *Bajor Antal* pedagógus, aki a falu népművelője itt és immár éppen 18 éve. A gyarapodó falu és körzet (Ormány-puszta, Udvar, Majs) művelődéséről fűzzük a szót és sok mindenről, ami ide tartozik. Az önkéntes tűzoltószervezet például ebben a faluban az idén éppen 100 éves és erre okkal büszkék Majson, (az egyik legrégebbi az országban.) A szekszárdi központú varroda 80 lánynak és asszonynak ad itt munkát, de anyagilag is több ízben enyhített a kultúra gondjain. A tsz évi húszezer forinttal segíti az ily módon közös fenntartású majsi művelődési házat. A felnőtt lakosság egy része a környéken dolgozik üzemekben, ÁG-üzemegységben, a többség a tsz-ben és a varrodában.

Jegyzem gépiesen az adatokat és megpróbálom talán inkább megérezni, mint meglátni mögöttük a munkahely és a bejárás; a helybenlakás és a szabad idő, s a művelődésre fordított és *fordítható* idő közötti összefüggéseket. Gondolataim és kérdéseim a majsi kultúrház és az emberek; a népművelő és az emberek; az elnök és a kultúrairányítás helyi viszonylatai körül tapogatóznak. Eleinte úgy érzem, a legégetőbb, a leglényegesebb gond valahogy nem akar „előjönni" az adatok, elképzelések, tervek és rendezvények sokasága közül. Az: hogyan lehetne minél többeket — a fejlődő, változó, gyarapodó falusi életmód új lehetőségeihez igazítva — a művelődés hatókörébe vonni. Milyen formában, milyen módszerekkel?

Az egész országban keresik rá a választ. Itt is, hiszen az adatok, számok, törekvések mögött ez is ott vibrál. A megoldás, az új forma és közelítés csak ott és mindenütt *csak ott helyben* található meg. A falu népművelője egy elejtett mondatában utal is rá. Igen, a felnőtt lakosság körében viszonylag kevés a könyvtári olvasó és jó lenne az ízlésbeli igényeket egy kicsit az értékesebb, a tartalmasabb, a művészi felé közelíteni.

Örömeikről kérdezem őket, és máris nyitott zsilipen árad a szó. A legtárgyilagosabban: örömük indokolt, vigasz a gondokban, egy s másra büszkék is lehetnek. Fokozatosan bővülnek itt a művelődés tárgyi feltételei. Az óvoda, a napközi létesítése után májusra elkészül — szeretnék legalábbis — az új ifjúsági klub helyisége. Kétharmadrészben helyi erőből, társadalmi összefogással, egyharmadában állami beruházási keretből. Összköltsége jó egymillió forint, várhatóan. De meg is érdemlik a fiatalok. Erős, tartalmas a KISZ-szervezet munkája a faluban is, a varrodában is. Szívesen találkoznak egymással a jelenlegi klubban, sőt a fiatal házasok sem „morzsolódnak le" ettől a kialakult közösségtől a lagzi után... Hagyománya van a politikai vetélkedőknek, ahol mérnök és mezőgazdasági munkás egy csapatban igyekszik fölkészülése, tudása javát adni. Az egész falu nagy öröme a nyolc éve működő, szép hangú majsi úttörő fúvószenekar, egy kicsit mindig hagyományos ünnep, ha rázendítenek. Gyermektánccsoport működik és honismereti szakkör a felnőtteknek is, utóbbit a falu párttitkára, *Szentkirályi Lajos* vezeti. A varrodából hatan vállalkoztak a szakmunkásképző tanfolyamra; tavaly 14 fizikai dolgozó — 25-től 50 évesig — szerzett munka mellett általános iskolai végzettséget. 26 asszony és lány megtanult szabni-varrni, a művelődési ház tanfolyamán. Röviden enynyit örömeikről, ami nem kevés.

Mit szeretnének a jövőben? Függetlenített népművelő embert a faluba. Főhivatásút, nem tiszteletdíjast. Igen, *ez kellene*. És nemcsak ide. A megye több, mint 80 körzeti intézményébe (eddig 35-ben már van). És jó szakemberek kellenek és hosszú ideig, mint Majson. De ez már egy másik téma...

W. E.

Egy diákszínpad vendégjátékára

Általában nem nagy elismerése valaki munkájának, ha úgy minősítjük, feltalálta a spanyolviaszt. Egyszerű, kézenfekvő, vagy már meglévő, már fetlalált dolgok újrafelfedezésére valóban nincs nagy szükség.

Van azonban olyan területe életünknek, ahol néha kifejezetten szerencsés az újrafelfedezés, feltalálás — ez a tanulás, s ennek a pedagógusok a megmondhatói. Mélyebb lesz az ismeret, ha valaki maga jön rá a Thalesz-tételre, mintha bebiflázza azt; alaposabb, ha felfedezi magának Adyt vagy Móricz Zsigmondot, annál, ha bemagolja a tankönyv anyagát róluk.

Külön öröm, ha az iskolai elfoglaltságokon túli lehetőségekben *is* keresi egy fiatal tehetségét, ha a szervezett kereteken túl kialakít magának formákat, eszközöket a világ felfedezésére. Az sem nagy baj, ha újrafelfedezésre.

Mindez Szigetváron fogalmazódott meg bennem, a gimnáziumban, ahol a pécsi Nagy Lajos Gimnázium Hegonia nevű diákszínpada vendégszerepelt abban a hiszemben, hogy soha nem használt eszközökkel, soha nem látott szempontból, soha nem közölt gondolatokat közölnek. Hogy a színjátszás eszközeivel és lehetőségeivel felfedezik a világot. De mert érdeklődő fiatalok, s mert kíváncsiak hatásukra, beszélgetésre invitálták a nézőket az előadás után. S mert „vendégjátékaik" rendszeresek, s az azt követő beszélgetések úgyszintén, s amilyen őszinte a játék, a gondolatközlés vágya, ennek megfelelően őszinte — felnőttnek már-már kegyetlen — a kritika is.

Ennek nyomán rájönnek, hogy nem feltétlenül modern, ami érthetetlen, hogy nem feltétlenül új, amit ők találtak ki, hogy nem feltétlenül érdekli a fiatalokat, ami őket érdekli, hogy nem feltétlenül ott keresendők a konfliktusok, ahol ők megtalálni vélik — s ha csak ennyivel szembesülnek, nagyon sokat tudnak meg a világról.

Lehet kényelmesebben is tapasztalatokat szerezni. Szebben aligha, s maradandóbban.

Kívánom, hogy minél több követője legyen ezen fiatalaknak. Ha nem a színjátszásban, akkor a kelő mag figyelésében, egy rádió összeállításában, Magyarország felfedezésében. S kívánom, hogy soha ne feledjék a megismerés eme módját se.

(bodó)

45/A. LAKÁSTEXTIL-BOLTUNKBAN

PÉCS, Bem utca—Kossuth tér sarkán

TÉLI VÁSÁR

Február 17-ig

20—30% engedménnyel vásárolhatók:

- TAKARÓK,
- SZÖVETEK,
- FÜGGÖNYKISÉRŐK,
- FÜGGÖNYÖK

Amíg a készlet tart!

BARANYAKER

Dolgozókat felvesznek

MERLEGKÉPES könyvelőt alkalmaz kulturális vállalat. Részletes ajánlatokat „Perspektíva" jeligére a kiadóba kérjük.

OFOTÉRT 407. fotólabor, Rét u. 25. — udvar — felvesz délelőtti eltoglaltsággal 1 takarítói munkaerőt. (120817/1294)

EGÉSZSÉGUGYI Szakiskola (Rákóczi u. 2. sz.) alatti iskolába takarítót, (Hunyadi út 72. sz.) alatti diákotthonba kisegítőt alkalmaz. (230/0806)

A PANNÓNIA Sörgyár felvesz férfi és női segédmunkásokat, takarítónőket, vagonrakókat, gépkocsirakodókat. (253/1597)

ÉRETTSÉGIZETT adminisztrátort, továbbá árukiséröket felveszünk. Baranya megyei Élelmiszerkereskedelmi Vállalat munkaügyi osztálya, Pécs, Ifjúság u. 11. (247/1593)

ÁRUKISÉRŐKET, betanított munkásokat (segédmunkásokat, csomagolókat) felveszünk. Jelentkezés: Pécs, Megyeri út 59. Füszért, munkaügy. (246)

Füszért PÉCS

A TANÁRKÉPZŐ Főiskola azonnali belépéssel felvesz villanyszerelő szakmunkást, portást, továbbá házfelügyelőt. Házfelügyelő munkakör betöltéséhez kétszobás, összkomfortos cserelakás szükséges. Jelentkezés a gazdasági igazgatóságon. (267)

A MEGYEI Kórház (Pécs, Rákóczi út 2.) felvesz adminisztratív beosztásba, diétásnővér helyettesítésére, érettségizett munkaerőt. Jelentkezés: munkaügyi osztályon. (260/1613)

PÉCSETT és Baranya megyében végzendő távbeszélő hálózatépítési munkára dolgozókat vesz fel a pécsi Posta Hálózatépítő Uzem. Munkásszálláson elhelyezést biztosítunk. Jelentkezés személyesen munkakönyvvel, hétfőn, szerdán és pénteken, reggel 8 óra és 15 óra között. Cím: Posta Hálózatépítő Uzem, Pécs, Rákóczi út 60. I. emelet. (148/1582)

FELVESZÜNK gyors- és gépírót, bérelszámolót, SZTK-ügyintézőt, fűtőt, női konyhai segédmunkásokat. Jelentkezés: Engel János u. 5., munkaügyi osztály vagy Perczel utca 15. szám alatt lévő felvevő irodánkban. (263/1626)

A PÉCSI Faipari Szövetkezet fűtőt azonnali belépéssel felvesz. Jelentkezni lehet: Pécs, Bolgár Néphadsereg u. 10. Munkaügy. (52985/1607)

A CEMENT- és Mészművek Lábatlani Gyára pályázatot hirdet üzemgazdasági osztályvezetői munkakörre. Jelentkezhetnek közgazdasági egyetemi, pénzügyi és számviteli főiskolai vagy mérnök-közgazdász végzettséggel rendelkező szakemberek. Jelentkezést a gyár személyzeti és oktatási osztályára kérjük. Címünk: 2541 Lábatlan, Pf. 17. (149)

4 ÓRÁS munkaidővel alkalmazunk női munkavállalót, takarító-hivatalsegédi munkakörbe. Nyugdíjas is lehet. Jelentkezés a Pécsi Természetvédelmi Felügyelőségnél, Pécs, Tettye tér 9. (52990/102)

ÁPOLÓNŐKET — képesítés nélkül is — és takarítónőket, valamint segédmunkást kőműves mellé felvesz a Gyermekkórház, Nyár u. 8. (0034/77)

KESZTYŰGYÁR PÉCS

GYAKORLATTAL rendelkező gépírót határozott időre felveszünk. Kesztyűgyár szakszervezeti bizottságának jogsegélyszolgálata, 7601 Pécs, Sörház u. 36. (52966)

RAKTÁRI munkás munkakörbe férfit keres, Könyvkiadó. Március 1-től. Telefon: 12-796. (1673/79)

ÉRETTSÉGIZETT női munkaerőt adminisztratív munkakörbe felveszünk. Lehet kezdő is. Cím: Kesztyűgyár 2. Gyára, Pécs, Vadász u. 83. (284)

A PÉCSI Nemzeti Színház operatársulatának énekkara felvételt hirdet tenor, bariton és basszus hangnemekben. Jelentkezni a színház titkárságán, Pécs, Perczel u. 17. lehet. (262/1668)

A BARANYA m. Állami Építőipari Vállalat felvételre keres: C—25-ös aszfaltkeverőgép, aszfaltfiniser, úthenger kezelésére, gépkezelői vizsgával vagy építőipari gépész szakmával rendelkezőket. Továbbá várjuk aszfaltozó szak- és betanított munkások jelentkezését is. Jelentkezés: Pécs, Szántó Kovács János u. 1/A. ÉM Szálló, munkaerőfelvétel. (272)

A MEZŐGÉP Vállalat Cserkúti Gyáregysége lakatosokat, hegesztőket és segédmunkásokat vesz fel. Jelentkezés a gyáregység munkaerőgazdálkodójánál. (273/1667)

A CSERKÚTI Mezőgép Vállalat egy pénzügyi csoportvezetőt alkalmaz. Érdeklődni személyesen vagy telefonon a személyzeti osztályon. (274/1667)

MOST VÁSÁROLJON

tavaszi öltönyt

1979. évi modelljeinkből!

AJÁNLATUNK:

CSEHSZLOVÁK és NDK gyártmányú, divatos fazonú ruhák REKLÁMÁRON!

AMÍG A KÉSZLET TART

A **KONZUM ÁRUHÁZBAN**

Pécs, Kossuth tér

Autóközlekedési Tanintézet személygépkocsi-vezetői tanfolyamot indít,

délutános kezdési időpontokkal

Pécsett

jelentkezni lehet: az információs szolgálatnál, Hengermalom u. 4.

Mohácson

jelentkezni lehet: Tolbuhin u. 34., Előry Lajosnál,

Pécsváradon

jelentkezni lehet: Kossuth Lajos u. 18/C., Villányi Lászlónál,

Siklóson

jelentkezni lehet: Felszabadulás u. 57., Borsos Endrénél, (hétfő, szerda, péntek 13—17 óráig), Gyűdi u. 2., Sugár Lászlónénál, (naponta 8—16 óráig, szombaton 8—13 óráig).

LAKÁS—INGATLAN

Kb. 600 n-öl szőlő és szántó a Csertető legszebb részén megosztva is, fizetési könnyítéssel eladó. Érdeklődni: Szabolcsfalu, Egyenlőség u. 57. vagy a 21-212-es telefonon az esti órákban.

Szoba-konyhás házrész kerttel, beköltözhetően eladó. Érdeklődni: Felsőbalokány u. 28.

Komlói másfél szobás, komfortos szövetkezeti lakás eladó. Érdeklődni: Petőfi utca 22.

Üres szoba-konyhás albérletet keresek vagy lakást bérelnék Siklóson vagy Harkányban. Telefon: Siklós 462.

Saroktelek fele eladó. Magyarürögi út 154. sz. 500 n-öl, családi, illetve társasházra alkalmas. Telefon: 11-591, este.

2 szobás tanácsi lakást cserélnék 3 szobás vagy nagyobb tanácsi lakásra, Uránvárosban vagy belvárosban. Acsády I. u. 10., VII. em. 3.

Kétszobás, összkomfortos tanácsi lakásomat sürgősen elcserélném kisebbre. „Komfortos előnyben" jeligére a Hunyadi úti hirdetőbe.

Kétszobás OTP-öröklakás, loggiás eladó. Kaposvár, Dési Huber I. u. 9., I. lph. III. em. 2. Telefon: 11-664.

Eladnám 1½ szobás, összkomfortos OTP-társasházi részemet (Kertváros) 150 000 Ft-ért. „Ez év végére" jeligére a Hunyadi úti hirdetőbe.

Vennék 300—400 n-öl szőlőt, gyümölcsöst, pince-présházzal vagy legalább egy szobával. Pécsen vagy Pécshez közel, buszjárat fontos. Ajánlatokat kérem pontos cím, részletes leírás és ármegjelöléssel. „Olcsó" jeligére a Hunyadi úti hirdetőbe.

A város legszebb részén lévő kétszoba összkomfortos tanácsi lakásomat + 30 000 kp. elcserélném kisebb, szép helyen lévő családi házért. Érdeklődni: Bagó Lajos, Pécs, Hunyadi út 64/A.

Siófokon, az Európa Szállóval szemben 3 szoba összkomfortos villa, kétszoba konyhás, különálló épülettel sürgősen eladó. Vállalati üdülőnek is alkalmas. Ajánlatokat: „42615" jeligére a siófoki hirdetőbe kérem.

Siófokon, a Kandó utcában 2½ szobás, gázfűtéses lakás eladó. Érdeklődni: Siófok, telefon: 11-144.

75 n-öl üdülőtelek Mohács, Bári úton eladó. Érdeklődni: Pécs, Dobó István u. 40.

Két családnak is megfelelő, gázfűtéses családi ház eladó. Endre utca 12.

Pécstől 15 km-re, Bodán szőlő eladó. 30 Ft/n-öl. „Présház, pince is" jeligére a Sallai utcai hirdetőbe.

Orfűn — Mecsekszakál — belterületi szántóművelésű, szép fekvésű, 370 n-öl telek, beépíthető, elvi engedéllyel — víz, villany van — eladó. Ára: 100 Ft/n-öl. Telefon: 18-544. 17 óra után.

Felső-Gyükésben 280 n-öl szőlő fabódéval, olcsón eladó. „Jól jár" jeligére a Sallai utcai hirdetőbe.

Panorámás telek eladó a szabolcsi szőlőhegyen. Érdeklődni: Szabadságharc u. 50.

Szoba-konyhás vagy garzon lakást keresek. „Judit" jeligére a Sallai utcai hirdetőbe.

Építkezők, figyelem! 440 n-öl közművesített telek Pécs, Rácváros 13. szám alatt eladó. Ráépíthető kétszintes családi vagy ikerház, vagy kétszintes, négylakásos társasház. Érdeklődni: Pécs III., Jedlik Ányos út 1/B., Rozner.

Fiatal házaspár gyermekkel, szoba-konyhás lakást vagy lakrészt bérelne, vagy járadéki szerződést kötne. „Lehetőleg Komlón" jeligére a Sallai utcai hirdetőbe.

Siklósi 2½ szobás, I. emeleti öröklakás kp + OTP-átvállalással eladó. Érdeklődni: Siklós, Harkányi út 8/6., földszint 2.

Szoba-konyhás lakással rendelkező nyugdíjas, 69 éves özvegyasszony keres idősebb magányos nőt, aki lakásért meggondozná. „Magányos" jeligére a Sallai utcai hirdetőbe.

Dunaszekcsőn, Duna mellett, Csokonai u. 5. számú, kétszobás, konyhás, fürdőszobás kis családi ház, víkendháznak is alkalmas, eladó, Király József.

Harkány, Petőfi Sándor u. 20. szám alatti családi ház sürgősen eladó. Érdeklődni a helyszínen.

Külön bejáratú, bútorozott szoba, fürdőszobahasználattal, két személynek kiadó. Pécs, Kertváros, Krisztina tér 14., VI. em. 20-as ajtó.

Eltartási szerződést kötnék kamoly házaspárral, belvárosi lakással rendelkezem. „Komfortos lakás" jeligére a Sallai utcai hirdetőbe.

Orfűn, Turista út 26. sz hétvégi ház eladó. Érdeklődni: Pécs III., Jedlik Ányos út 1/B., Rozmer.

Siklósi háromszobás, összkomfortos tanácsi lakásra cserélném sürgősen komlói, kétszobás, összkomfortos szövetkezeti lakásomat 90 ezer Ft — OTP-tartozással. (Esetleg cserével más összkomfortos lakás is érdekel) Érdeklődni lehet egész nap. Dudás János, Komló (Szilvás) Alkotmány út 56., IV. em. 3.

Elcserélném 3 szobás, összkomfortos, tanácsi lakásomat 2 kisebbre, tanácsira. A csere sürgős. Minden megoldás érdekel. Pécs, Anikó u. 12., I. em. 5. ajtó. Fábián Gyula.

Fiatal házaspár egy gyermekkel, külön bejáratú, szoba-konyhás albérletet keres, lehetőleg bútorozatlant. „Diana" jeligére a Sallai utcai hirdetőbe.

Kétszoba összkomfortos tanácsi, uránvárosi lakásomat nagyobbra cserélném. „Centrum előnyben" jeligére a Sallai utcai hirdetőbe.

Külön bejáratú, üres, szoba-konyhás lakást hosszabb időre bérelne — albérlet céljából — „Nyugdíjas házaspár" jeligére a Sallai utcai hirdetőbe.

ADÁS—VÉTEL

Kardvirághagyma, fekete, bordó, piros, rózsaszín, sárga, fehér, 4 Ft darabja. Megrendelhető postán utánvéttel. 30 db-on alul nem szállítok. Joó Sándor, Ács, Toldi u. 6. 2941.

S 100-as, bal első új sárvédőt vennék, sürgősen. Telefon: 17-497.

1500-as Polski Fiat 3 éves műszakival, igényesnek eladó. Érdeklődni: Pécs, Zója u. 3/A., Dani. 16 óra után.

Keresek megvételre Orion 99 vagy 4426-820 A típusú rádiót, üzemképtelent is. 13-158 telefon.

Modern garnitúrák

3580 Ft-tól részletre. Vajta kárpitos Pécs, Dénes u. 11. T.: 21-474.

Babakocsi eladó — 1 db mély, 1 db sport. Mihály utca 23.

Hohner 120 basszusos, 17 váltós tangóharmonika eladó. Komló, Április 4. út 20., III. em. 8.

Vitorlás, esetleg dragon vételéhez társat keresek. Ajánlatokat: 150346 számra a kaposvári hirdetőbe kérem.

DKW F 12-es jó állapotban eladó. Esetleg nagyobbra cserélem. Érdeklődni az esti órákban, Pécs, Szabadság út 21. Telefon: 18-028.

1300-as Volkswagenhez új alkatrészek kaphatók (komplett hengerkészlet, kuplungkészlet stb.). Bonyhád, Madách Imre u. 2. Délelőttönként — hétfő kivételével.

Modern bútorokat veszek és eladok. Kenderesi, Szabadság út 50. Telefon: 18-224.

Tégla, gerenda, szarufa, ajtó, ablak, stafni, tetőléc, cementlapok, cserép, deszka, külön ajtólapok és mindenféle bontási anyag eladó. Pécs, Szigeti út 176. (volt vendéglőnél)

Lovaskocsi — újszerű, festett, valamint lószerszám eladó. Pécs, Sarló u. 28.

Világos „Mecsek" hálószobabútor olcsón eladó. Mártírok útja 7., I. em. 1-es ajtó.

Egy db kézi hajtású kukoricamorzsoló eladó. Pécs, Cinka Panna u. 4.

Háromszáz db egyhónapos, előnevelt csirke eladó. Szabadságharc u. 50.

Jó állapotban lévő nagyobb méretű olajkályhát veszek. Kárpáti, Pécs, Hajnalka utca 13/A. (Kovácstelep)

Kb. 60 mázsa fenyerszéna eladó, Berkesd, Alkotmány u. 58. Érdeklődni: Vasas II., Kút u. 18. Fogasék.

Nauman 180-as, egy éves kötőgép eladó. Korvin Ottó u. 16., III. em. 2.

Lampart olajkályha eladó. Korvin Ottó u. 5., földszint 4. Telefon: 20-760. Meszes-közép megállónál.

Trabant Speciál, ZA-s eladó. Érdeklődni: Harkány, Táncsics u. 33., 17 óra után.

Vásárolnék C rendszámú, műszakilag jó, 601-es Trabantot. Ajánlatokat: 82-043-as telefonon.

408-as Moszkvics bontva, alkatrészként eladó. Dr. Doktor S. u. 35. Salánky Gábor.

CM-es Trabant Limousine, generál felújított, új motor, új sebváltó, új, komplett hátsó hidak stb., eladó. Érdeklődni lehet: 15 óra után, 20-242-es telefonon.

VEGYES

Takarítást, parkett- és hajópadló-csiszolást, ablaktisztítást (festés után is), költöztetést, lomtalanítást * szállítással, vállal kisiparos — közületnek is. Árengedmény, most kérje. Levélcím: Pécs, Dimitrov u. 32.

Vasárnap délelőtt Mohácson a Halász csárda környékén elveszett világosbarna pekingi palotakutyánk. Nyomravezetőt vagy megtalálót megjutalmazom. Dr. Herger, Mohács, Kisfaludy tér 8/B. Telefon: 686.

„D"-vizsgával rendelkező gépkocsivezető másodállást vállalna. „József" jeligére a Sallai utcai hirdetőbe.

MIT HOL VÁSÁROLJUNK

BARANYAKER

GRAPOLÁN GÉPKOCSIPONYVÁK IFA W 501, ZIL 1306, ROBUR 2 PHE—5 típusokra kaphatók Műanyagszakboltunkban, Pécs, Szalai András u. 16. (a régi nagypiacnál). Telefon: 15-782.

EGY db MK—5 tápkockakészítő-gép eladó a baksai Ezüstkalász Mgtsz háztáji főágazatánál. Érdeklődni Baksa 11 telefonszámon.

BARANYAKER

MOST IS LEHET TAPÉTÁZNI!!! Kossuth Lajos u. 1. alatti TAPÉTABOLTUNKBAN, Nick udvar — belföldi és import tapéták színpompás választékát, a tapétázás egyéb kellékeit ajánljuk. KÜLÖNLEGES ÁRUVÁLASZTÉK — RÉSZLETES SZAKTANÁCSADÁS!

HETI ajánlat a Kertbarátok boltjában: üstház, FVIII daráló, elektromos morzsoló, zsinegek, akác virágedények, locsolótömlők, 180 literes hordók, szőlőoltványok, házi vizellátók, önetetők, önitatók, kompresszorok, palántázó- és virágcserepek, huzalok! Pécs, Béri B. A. u. 1.

HALÁLOZÁS

Fájdalommal tudatjuk, hogy édesanyánk,

ÖZV. SZUCS JÓZSEFNÉ

Riszter Anna, volt komlói lakos 1979. február 3-án csendesen elhunyt. Hamvasztás előtti búcsúztatása február 12-én, (hétfőn) 11 órakor lesz a pécsi központi temetőben. Gyászolják: gyermekei, unokái, menye, veje és a rokonok.

Fájdalommal tudatjuk, hogy szeretett kisfiunk, unokánk,

HETYEI KRISZTIÁN

3 hetes korában elhunyt. Temetése február 9-én, pénteken fél 3 órakor lesz a bogádi temetőben. A gyászoló család.

Mély fájdalommal tudatjuk, hogy a legdrágább, szeretett férj, drága édesapám és apósom, szeretett drága nagypapánk, testvérünk, rokonunk, ismerősünk,

ÁCS KÁROLY

nyugállományú százados

(biztosítós Ács bácsi), Hajnóczy utcai lakos, hosszantartó betegség után, 1979. január 4-én csendesen elhunyt. Hamvasztás utáni búcsúztatása 1979. február 14-én fél 2 órakor lesz a pécsi központi temetőben. A gyászoló család.

A Baranya megyei Hadkiegészítési és Területvédelmi Parancsnokság tudatja, hogy

ÁCS KÁROLY

nyugállományú százados

1979. január 4-én elhunyt. Hamvasztás utáni búcsúztatása — katonai díszpompával — 1979. február 14-én fél 2 órakor lesz a pécsi központi temetőben. Emlékét kegyelettel megőrizzük. Baranya megyei Hadkiegészítési és Területvédelmi Parancsnokság.

Mély fájdalommal tudatom, hogy szeretett jó férjem,

KISVÁRDAI REZSŐ

ny. tanácselnök hosszú szenvedés után csendesen elhunyt. Temetése február 9-én 1 órakor lesz a pécsi központi temetőben. Részvétlátogatások mellőzését kérem. Gyászoló felesége.

Mély fájdalommal tudatjuk, hogy szeretett jó feleségem, testvérünk, sógornőnk, nagynénink és kedves rokonunk,

FINTA FERENCNÉ

Lukács Mária (volt Kiskereszt utcai lakos) 64 éves korában váratlanul elhunyt. Temetése február 12-én, hétfőn 1 órakor lesz a pécsi köztemetőben. A gyászoló család.

Mély fájdalommal tudatjuk, hogy szeretett édesanyánk, anyósom, nagyanyánk, dédink,

TURÁNYI KÁROLYNÉ

82 éves korában hirtelen elhunyt. Temetése 1979. február 13-án fél 4 órakor lesz a pécsi központi temetőben. A gyászoló család.

Fájdalommal tudatjuk, hogy szeretett testvérünk, nagynénink,

KUNSZT KATALIN

77 éves korában elhunyt. Temetése 1979. február 13-án fél 3 órakor lesz a központi temetőben. Gyászoló rokonság.

Mély megrendüléssel tudatjuk, hogy

PAPP LAJOS

Béta-bányaüzem II. szoc. brigád vezetője, 42 éves korában tragikus hirtelenséggel elhunyt. Temetése 1979. február 9-én 15 órakor lesz a komlói temetőben. A gyászoló család.

Fájdalomtól megtört szívvel tudatjuk, hogy szeretett feleségem, édesanyánk, nagymamám,

KOVÁCS SÁNDORNÉ

Mészáros Etelka

63 éves fáradt szíve megszűnt dobogni. Temetése február 8-án, ma délután 3 órakor lesz a hosszúhetényi temetőben. A gyászoló család.

Fájó szívvel tudatjuk mindazokkal, akik ismerték és szerették, hogy szeretett édesanyánk, testvérem, anyósunk, nagymamánk, dédikém és rokonunk,

ÖZV. DOMOTOR ERNÖNÉ

Király Rozália

(Remény u. 2. sz. alatti lakos) elhunyt. Hamvasztás utáni búcsúztatása február 12-én, hétfőn 2 órakor lesz a pécsi központi temetőben. A gyászoló család.

Mély fájdalommal tudatjuk, hogy szeretett férjem, édesapánk, apósunk, nagyapánk,

NISZ MIHÁLY

1979. január 29-én, 47 éves korában tragikus hirtelenséggel elhunyt. Temetése február 12-én, hétfőn 12 órakor lesz a pécsi központi temetőben. A gyászoló család.

Fájdalommal tudatjuk, hogy

BAAN DÉNES

volt babarci lakos, 74 éves korában hosszú szenvedés után elhunyt. Temetése február 12-én, hétfőn 3 órakor lesz a pécsi központi temetőben. A gyászoló család.

Mély fájdalommal tudatjuk, hogy szeretett férjem, édesapánk, fiam, testvérem, vőnk, sógorunk és rokonunk,

HORVÁTH GÉZA,

a Porcelángyár dolgozója, 47 éves korában tragikus hirtelenséggel elhunyt. Temetése február 13-án 2 órakor lesz a pécsi központi temetőben. A gyászoló család.

KÖSZÖNET

Hálás szívvel mondok köszönetet a kedves ismerősöknek, akik drága feleségem,

MRÁZ GYULÁNÉ

temetésén részt vettek, s nagy fájdalmamat enyhíteni igyekeztek. Külön köszönetemet fejezem ki a Pécsmecsekaljai Vadásztársaság tagjainak önzetlen segítségéért. Mráz Gyula.

Köszönetet mondunk mindazoknak, akik feledhetetlen halottunk,

TOPERCZER ISTVÁNNÉ

temetésén részt vettek és koszorúk, virágok, részvéttáviratok küldésével fájdalmunkat enyhíteni igyekeztek. A gyászoló család.

Köszönetet mondunk a kedves rokonoknak, ismerősöknek, külön a Gépipari Szakközépiskola tanári karának, igazgatójának a meleghangú búcsúztatásért, a művelődésügyi osztály és a városi sportszövetség munkatársainak, valamint a B. m.-i Tanácsi Magas- és Mélyépítő Vállalat dolgozóinak, akik drága halottunk,

RITZE JÓZSEF

temetésén részt vettek, koszorúkkal, virágokkal, táviratok küldésével fájdalmunkat enyhíteni igyekeztek. Gyászoló özvegye, leánya, vője.

Köszönetet mondok a kedves rokonoknak és ismerősöknek, akik felejthetetlen férjem,

HEID KÁROLY

temetésén megjelentek. Külön köszönet a Zsolnay gyár vezetőségének és dolgozóinak, akik koszorúval és megjelenésükkel osztoztak fájdalmamban. Gyászoló felesége.

Köszönetet mondunk mindazoknak, akik szeretett férjem, édesapánk, apósunk, nagyapánk, rokonunk,

BÁLINT ALAJOS

búcsúztatásán részt vettek, koszorúk, virágok küldésével vagy bármi más módon fájdalmunkat enyhíteni igyekeztek. A gyászoló család.

Hálás szívvel mondunk köszönetet mindazoknak, akik szeretett halottunk,

FÜLÖP ATTILÁNÉ

temetésén részt vettek, virágokkal, táviratok küldésével fájdalmunkon enyhíteni igyekeztek. A gyászoló család.

KÖZÉRDEKŰ

ARAMSZÜNET lesz f. hó 9-én 8—14 óráig a Tolbuhin út 60—122. sz., Frankel Leó u., Vörös Hadsereg u., Bródy S. u., Szabó I. u. és az Auróra u. által határolt területen.

ROVAR- ÉS RÁGCSÁLÓIRTÁST vállalunk termelőszövetkezetek, vállalatok, intézmények részére Baranya és Tolna megyében. A rovarirtást (csótányok, legyek, darazsak, szúnyogok) és a rágcsálóirtást (egér, patkány) kiváló hatású, kipróbált angol, amerikai és nyugatnémet szerekkel eredményesen és szakszerűen végezzük. Címünk: Komlói Városgazdálkodási Vállalat, Komló, Kossuth Lajos utca 19. Ügyintéző: Görcs János köztisztasági üzemvezető. Telefon: 82-703.

A TENKESHEGYI Villamosítási Társulat értesíti a lakosságot, hogy a harkányi szőlőhegyen létesített 0,4 kV-os hálózatát a DÉDÁSZ 1979. február 10-én üzembe helyezi. Az üzembe helyezés időpontjától a vezeték érintése életveszélyes.

MA ESTE CIGÁNYBÁL az „Olimpiában". Záróra: hajnalban.

AZ AUTÓKÖZLEKEDÉSI Tanintézet személygépkocsivezetői tanfolyamot indít, délutános kezdési időpontokkal, PÉCSETT jelentkezni lehet: az információs szolgálatnál, Hengermalom u. 4. MOHÁCSON jelentkezni lehet: Tolbuhin u. 34. Előry Lajosnál, PECSVARADON jelentkezni lehet: Kossuth Lajos u. 18/C. Villányi Lászlónál, SIKLÓSON jelentkezni lehet: Felszabadulás u. 57. Borsos Endrénél (hétfő, szerda, péntek 13—17 óráig), Gyűdi u. 2. Sugár Lászlónénál (naponta 8—16 óráig, szombaton 8—13 óráig).

Élelmiszer

Felhívjuk kedves vásárlóink figyelmét, hogy a natúr narancs- és citromlevek 1/1 literes üvegben történő forgalmazását a gyártó cég beszünteti. A háztartásokban lévő üvegpalackokat boltjaink február 10-ig váltják vissza. Kérjük a közölt határidő betartását, mivel azon túl már nem áll módunkban az üvegpalackokat visszaváltani.

IPARI VÁLLALAT

anyag-beszerzőket

keres

Részletes önéletrajzot kérünk mellékelni:

„Megbízható munkaerő"

jeligére a Hunyadi úti hirdetőbe.

TENISZ KIRÁLY KUPA

Mindkét csapat bizakodik



Szőke Péter edzés közben

- A csehszlovákok reményei
- Jákfalvi Béla: nyernünk kell
- Taróczy, Benyik és Szőke tippjei

Döntőkhöz érkezett a tenisz Király Kupa-sorozat. A helyosztókat ma és február 11-én, vasárnap játsszák. Az első helyért Csehszlovákia–Magyarország (Pécs és Chrudim), a harmadik helyért Nagy-Britannia–Svédország (Glocester és Norrköping), az ötödik helyért az NSZK–Franciaország (Hannover és Perpignan), a hatodik helyért Spanyolország–Ausztria (Gijon és Bécs) találkozókra kerül sor.

A sorrendet a kissé bonyolult szabályzat alapján döntik el. Ezek szerint az a csapat a győztes, amelyik több pontot szerzett, vagy a legtöbb mérkőzést nyerte, továbbá a nyertes és a lejátszott játszmák százaléka dönt, s ha ez is egyenlő, a játékok számolása következik.

*

Szerdán délelőtt, a verseny színhelyén a városi sportcsarnokban a csehszlovák és magyar játékosok edzést tartottak. Peter Hutka, a csehszlovákok 31 éves kapitánya igen jó véleménnyel van a magyar teniszezőkről.

– Taróczy eredményei elismerésre méltóak. Nem véletlenül sorolták a világ legjobbjai közé. A Taróczy–Szőke párosról is jó híreket kaptunk.

– *Milyen eredményt vár a csütörtöki mérkőzésen?*

– Szeretnénk olyan eredményt produkálni, mely alapján a visszavágón, vasárnap nálunk a mi javunkra alakulhat kedvezően a végső eredmény. Érzésem szerint most 2:1-re a magyarok nyernek, de nálunk a visszavágón minden eredmény lehetséges.

A csehszlovákok a Király Kupa csoportmérkőzésein az egyesben Smidet és Lendlt szerepeltették, a párosban Smid–Slozil kettős játszott.

– Az biztos – mondotta a csehszlovákok szövetségi kapitánya –, hogy az egyesben most is Smid és Lendl szerepel. Azon még gondolkodom, hogy a párosban ki játsszon.

A magyar teniszezők szövetségi kapitánya Jákfalvi Béla, bizakodó.

– Igen jó csapattal rendelkeznek a csehszlovákok, ez azonban nem jelenti azt, hogy nem nyerhetünk. Nem titkolom, győzni akarunk, éspedig úgy, hogy a visszavágót kedvező pozícióban várhassuk. Taróczyban és a Taróczy–Szőke párosban bízom. Remélem, Taróczy bebizonyítja, hogy nemcsak a rangsorban áll jobban Smidnél, de pályán is jobb nála. Benyik is jól felkészült, nála minden lehetséges, ha jó napot fog ki, sokra képes. Az összeállításunk nem változik. Taróczy és Benyik játszik egyesben, a párosban Taróczy–Szőke szerepel.

Taróczy Balázs:

– Spanyolországban a nyáron kikaptam Smidtől. Teremben Bécsben 1977-ben nyertem ellene. Hogy mi lesz most az eredmény? 2:1 ide vagy 2:1 oda.

Benyik János:

– Nem szeretek előre nyilatkozni az eredményről. Egy biztos, mindent megteszek a sikeres szereplés érdekében.

Szőke Péter:

– Sérülésem még nem jött teljesen rendbe. Egy egyes mérkőzés után még sok lenne párost is játszani. Nehéz ellenfelet kaptunk. De ha már eddig eljutottunk a Király Kupában, szeretnénk jól befejezni. Szerintem 2:1-re nyerünk.

A mérkőzés döntnöke az angol *Hoyles*. A mérkőzést a televízió 16.30 óra kezdettel közvetíti. A rendezők kérik, a nézők legkésőbb háromnegyed négyig foglalják el helyüket.

H. I.

Pécsett a Kárpáti Lvov

Szerdára virradó éjjel megérkeztek Pécsre a szovjet Kárpáti Lvov labdarúgói, akik előreláthatólag két hétig tartózkodnak Magyarországon. A testvérvárosból jött sportolók a PMSC újmecsekaljai pályáján edzenek és több mérkőzésen mérik majd össze tudásukat magyar csapatokkal. Ezek végleges programja még nem alakult ki, valószínűleg a Mohács—Véménd TE, a PMSC II., a Nagykanizsai Olajbányász és a Volán SC lesz az ellenfél. Az viszont biztos, hogy a Kárpáti Lvov indul február 17-én és 18-án a labdarúgó Dunántúli Napló Kupán.

Jugoszláviában készülnek a labdarúgók

Két mérkőzést játszott a PMSC

(Tudósítóink telefonjelentése)

A jugoszláv tengerparton készülő PMSC labdarúgók két edzőmérkőzést játszottak Rovinjban, az elmúlt napokban. Kedden a II. ligás Tubosica csapata volt az ellenfél és a pécsiek 2:1 (0:0) arányú vereséget szenvedtek. A PMSC összeállítása: Fiedler — Toma, Tapaszti, (Iványi), Schulteisz, Kincses, — Lutz, Dárdai (Gallai), Lőrincz (Dobány), — Lingl, (Varga), Stájer, Jónás. A határtalan lelkesedéssel játszó jugoszlávok góljait Gyorgyevics és Tapaszti (öngól) szerezték, a PMSC-ből Schulteisz volt eredményes.

Szerdán a szintén II. ligás Sren volt a PMSC ellenfele, a pécsiek 2:0 (1:0) arányban győztek. Az összeállítás: Katzirz — Iványi, Toma, Schulteisz, Jónás, — Lingl, Gallai, Lőrincz, — Kardos, (Lutz), Dobány, Varga volt. A gólszerzők: Dobány és Gallai voltak. Ezen a találkozón már jobban játszott a csapat, győzelme egy pillanatig sem volt kétséges.

— Az ellátás kitűnő, sajnos az idő nem a legjobb, a sok eső miatt nem tudjuk használni a füves pályát, így salakon játszottuk a mérkőzéseket. Ennek ellenére hasznosan tudjuk eltölteni a felkészülésre szánt időt, az edzéseket gyakran a tengerpart füves, részein tartjuk. A hőmérséklet kedvező, enyhébb mint otthon. Komoly sérülésünk nincs, csupán Varga bokájára estek rá a szerdai mérkőzésen. Az edzőmérkőzéseken igyekszünk az összes játékosnak lehetőséget adni, és ezzel párhuzamosan új elgondolásokat is kipróbálunk. A hét végén nemzetközi tornán veszünk részt Izolán, a Kikinda, az osztrák Klagenfurt és a svájci Young Boys társaságába — mondotta Szőcs János, a PMSC vezető edzője.

Farkas László

Totótippek

		Magyar N.	Népsport	Dunántúli N.
1.	Ascoli—Milan	2	x 2	1 2
2.	Atalanta—Lazio	x 1 2	x 1	x
3.	Avel.—Torino	2	x 1 2	1 x
4.	Fiorentina—Perugia	x 1	x 1	x 1
5.	Lanerossi—Bologna	1	1	1 x
6.	Róma—Napoli	x 1 2	x 1	x 2
7.	Cesena—Bari	x 1	x 1	1
8.	Genoa—Spal	1	1	1
9.	Nocer.—Samben.	x 1	1	1 x
10.	Pescara—Foggia	1	x 1	x
11.	Taranto—Palermo	x 1	1 x	1 x
12.	Ternana—Sampd.	x 1	x 1	1 x
13.	Varese—Lecce +1	2	1 x 2	x 2
14.	Monza—Pistoiese	1	1	x



SPORT DN SPORT

Sportvezetőképző-tanfolyam

Alapfokú sportvezetői tanfolyam indul március 14-től május 18-ig. Az előadásokat heti két alkalommal délután 16.30 órától 19.30 óráig tartják a sportházban (Megye u. 21.). A Városi Sportfelügyelőségen lehet jelentkezni március 10-ig. Várják a sportegyesületek, a felsőoktatási intézmények, vállalatok, üzemek, hivatalok, KISZ- és szakszervezetek tömegsport vezetőinek, a városkörnyéki községek körzeti sportkörei tömegsport-csoportvezetőinek, tömegsport felelőseinek jelentkezését.

Atlétika

JÓL SZEREPELTEK A PMSC VERSENYZŐI

Jól szerepelt Bécsben, fedettpályás nemzetközi versenyen Péley Bernadett, a PMSC atlétanője, aki a 800 méteres síkfutásban 2:09.4 mp-es idővel, mindössze egy tizedmásodperccel szorult a győztes Lipcsei mögött a második helyre. Budapesten, a Bp. Spartacus és a Csepel közös fedettpályás versenyének első napján Gubán (PMSC) a női magasugrásban 181 cm-es eredménnyel 2. helyet szerzett.

Mai sportműsor

TENISZ. Király Kupa döntő. Magyarország—Csehszlovákia. Pécs, városi sportcsarnok, 16.00.

LABDARÚGÁS. Steinmetz Kupa. Kesztyűgyár—Vasasi Bányász. Zsolnay-pálya, 14.30.

Labdarúgó HDN Kupa



Pártényi szögletét Kovács (hatos számmal) a vasutasok hálójába fejeli
Fotó: Arató László

Meglepetések fordulója

MVTE—PVSK 3:0 (1:0)

Mohács, 500 néző. Vezette: dr. Rákóczi. MVTE: Perjési — Hancz (Keipl), Rott, Dárdai, Alsóvölgyi — Kiss (Lőrincz), Komli — Pártényi, Farkas, Kovács (Sziebert), Schwarczkopf. Edző: Bán László. PVSK: Sulyok — Hüber, Tallósi, Szabó, Németh — Herbst, Tóth (Kaszás), Grünwald, Kresz (Szász) — Réfi, Lauer. Edző: Rónai István.

A jól előkészített salakos pályán az NB II. nyugati csoportjának listavezetője kezdett jobban, de néhány perc után az MVTE magához ragadta a játék irányítását és a 13. percben már vezetést szereztek. Schwarczkopf átadását Pártényi közelről a hálóba továbbította. (1:0) Továbbra is a megyebajnokságban szereplő hazaiak kezdeményeztek többet és előbb Kovács, majd Dárdai hagyott ki nagy helyzetet.

A második félidőben sem változott a kép, és az MVTE az 53. percben növelte előnyét. Pártényi jobboldali szögletét a kimozduló Sulyok mellett Kovács a hálóba fejelte. (2:0) Kilenc perccel később Schwarczkopf középre lőtt labdáját a tétovázó védők között Rott továbbította a kapuba. (3:0) A hajrában a PVSK-nak volt néhány támadása, de gólhelyzetet nem tudtak teremteni Perjési kapuja előtt.

Meglepetés, de teljesen megérdemelt az MVTE ilyen különbségű győzelme. A megyebajnokság éllovasa végig lendületesebben és ötletesebben is játszott, mint a PVSK. A pécsi csapat valamennyi játékosa ezúttal mélyen tudása alatt szerepelt.

L. L.

Szigetvár—Kaposvár 3:1 (2:1)

Szigetvár, 200 néző. V.: Horváth. Szigetvár: Győri (Haller) — Béni, Kövesi, Gajág (Maurer), Révész — Balogh (Tóth I.), Gáspár (Rácz), Tóth Gy. (Módok) — Dobor, Telek, Palotai. Edző: dr. Tüske Csaba. K. Rákóczi: Fodor (Molnár) — Kiss (Tóth I.), Mészáros, Horváth B., Kulcsár — Verecz (Vajda M.), Burcsa, Rózsavölgyi — Nagy L., Rékási, Várnai. Edző: Váradi Lajos.

A tartalékos Kaposvár kezdett jobban és a 8. percben Nagy révén vezetést is szerzett (0:1). A 14. percben a hazaiaknál Palotai volt eredményes (1:1). A 25. percben Mészáros 11-esét a hazaiak kapusa, Győri megfogta. A 30. percben Palotai egyéni játékkal szerzett gólt csapatának 2:1). Szünet után a 75. percben növelte előnyét a Szigetvár, Dobor a 16-os sarkától emelt a hálóba Molnár kapus felett (3:1).

A játék képe alapján megérdemelten nyert a Szigetvár a kapu előtt határozatlan Rákóczi ellen.

G. Gy.

Szekszárd—Komlói Bányász 1:0 (1:0)

Komló, 100 néző. V.: Hámori. Szekszárd: Lipovszky (Polyák) — Weitner, Szlovák, Somodi, Bonnyai — Adorján (Mezei), Szőcs, Lados (Valter), — Landek, Bocz (Szabó), Szőcs. Edző: Magasházi József. Komló: Bien — Kelemen, Kovács, Mács (Gyurina), Barta — Bányász, Tresch, Hohmann (Róth) — Iván, Martinkovics, Tóth. Edző: Meggyes Lajos.

Három kimaradt komlói helyzet jellemezte az első tíz percet. Először Tresch csúsztatott fejesét mentette Lipovszky, majd az egyedül kitörő Martinkovics lőtt a szekszárdi kapusba, végül Hohmann emelése csúszott el a támadók előtt. A 25. percben egy hosszan előre ívelt labdára Bien kimozdult, Kovács azonban elfejelte mellette a labdát és Szekeresnek nem okozott gondot a hálóba gurítani (1:0). Szünet után Kelemen egy közvetett szabadrúgást csavart a kapuba, Hámori természetesen kirúgást ítélt. Nem sokkal később Martinkovics fejelt kapufát, majd a 75. percben a komlói középcsatár a kiállítás sorsára jutott. A befejezés előtt Kovács rossz hazaadása után Szekeresnek, majd egy újabb támadást követően Somodinak nyílott alkalma gólszerzésre, de mindketten hibáztak.

A teljes csapattal felálló Komló hazai pályán sem bírt a Házit, Pölöskeit, Szőllősit nélkülöző vendégekkel. A hazaiak középpályás sorának gyenge teljesítménye és a védelem közepének hibái voltak különösen szembetűnőek.

G. G.

Dunántúli Napló

Az MSZMP Baranya megyei Bizottságának lapja
Főszerkesztő: **Mitzki Ervin**
Főszerkesztő-helyettesek:
Báling József és Hallama Erzsébet
Szerkesztőségi ügyelet 8–20 óráig
10-053, 20 óra után 15-726
Kiadja
a Baranya megyei Lapkiadó Vállalat
Felelős kiadó: **Braun Károly**
Szerkesztőség és kiadóhivatal:
Pécs, Pf.: 134. Hunyadi út 11. 7601
Telefon: 15-000, 15-762, 15-852, 15-245, 15-264
Szerkesztőség telex: 12-421
Kiadó telex: 12-320

Készült ofszet rotációs eljárással Saphir 96-os gépen
Pécsi Szikra Nyomda
Pécs, Engel János u. 8. 7630
Tel.: 13-177, 13-696. Telex: 12-211
Felelős vezető: **Szendrői György**

Terjeszti a Magyar Posta
Előfizethető
a hírlapkézbesítő postahivatalaknál és kézbesítőknél.
Előfizetési díj egy hóra 30,– Ft, negyedévre 90,– Ft, egy évre 360,– Ft
Indexszám: 25 054
ISSN 0133–2007

Világ proletárjai, egyesüljetek!

Dunántúli Napló

XXXVI. évfolyam, 39. szám
1979. február 9., péntek
Ára: 1,20 Ft

Az MSZMP Baranya megyei Bizottságának lapja

Gyermekeinkért

A televizió jóvoltából egy ország figyelme kísérhette vezető művészeink fellépését az Erkel Színházban. A Gyermekszolidaritási Alap javára rendezett gálaest bevételét és a művészek tiszteletdíját — mint azt megtudhattuk a konferanszból is — a 232-90179-0092-es csekkszámlára fizették a fellépők — akárcsak a közönség.

Dicséret illeti az Országos Rendező Irodát, hogy példás gyorsasággal pódiumra szólította a neves előadókat, s csak elismeréssel lehet szólni azokról is, akikben a kezdeményezés megfogalmazódott: az Állami Ifjúsági Bizottság, a Kulturális Minisztérium és a Magyar Televízió illetékesei jó eszközt találtak arra, hogyan lehet segíteni a nemzetközi gyermekév eszmeiségének propagálását.

Köztudomású, hogy az Egyesült Nemzetek Szervezete az 1979-es esztendőt „gyermekévvé" nyilvánította. Hazánkban jeles közéleti személyiségek vállalták, hogy közreműködnek a nemzeti bizottság munkájában, s legjobb tudásukkal szolgálják a törekvéseinkkel egybeeső célok megvalósítását.

Társadalmunk egyöntetűen támogatja a kibontakozó kezdeményezést, amit többek között az a tény is fémjelez, hogy ma már mintegy 4 millió forint áll a Központi Ifjúsági Alap rendelkezésére. Szocialista brigádok, ifjúsági kollektívák, úttörőcsapatok és őrsök fizették be a számlára — például — a társadalmi munkából származó bevételük egy részét.

Tudjuk, hogy a világ legfejlettebb ipari országaiban is van mit tenni a gyermekek helyzetének javításáért, nem is beszélve földünk azon részeiről, ahol napjainkban is több mint 350 millió kiskorú kénytelen nélkülözni a legelemibb szükségleteket: ételt, italt, ruházatot és az egészségügyi ellátást.

A program meghirdetése előtt természetesen számot vetettünk azzal is, hogy milyen teendők várnak ránk, hiszen tudjuk — tudatában kell lennünk —, hogy bármennyire igyekeztünk is az elmúlt esztendők során gyermekeink jogait érvényesíteni, igényeit mind jobban kielégíteni, azért még maradt elintézni való. A teljesség igénye nélkül egy kevéske ízelítő a lehetőségek közül: Ki-ki helye és szerepe szerint felajánlásokkal vagy éppen társadalmi munkavállalással meggyorsíthatja a gyermekintézmények mielőbbi átadását, a sportpályák létesítését; általában a sokirányú ellátást és gondoskodást.

A kezdeményezés — amint ezt a gálaest is bizonyította — megértésre és támogatásra talált. Egyre népesebb a tábora azoknak, akik ismerik a számot:

232-90179-0092.

Sáfrán István

Kádár János látogatása a budapesti pártbizottságon

Kádár János, a Magyar Szocialista Munkáspárt Központi Bizottságának első titkára csütörtökön a budapesti pártbizottság székházába látogatott, ahol a végrehajtó bizottság tagjaival, a pártbizottság titkáraival és osztályvezetőivel folytatott megbeszélést.

A Központi Bizottság első titkárát Méhes Lajos, az MSZMP Központi Bizottságának tagja, a budapesti pártbizottság első titkára és a pártbizottság titkárai tájékoztatták a főváros politikai, gazdasági helyzetéről. Szépvölgyi Zoltán, a Fővárosi Tanács elnöke a városfejlesztés aktuális kérdéseiről, Budapest VI. ötéves tervének előkészítéséről számolt be.

A pártbizottság vezetői elmondották, hogy a budapesti kommunisták egyetértéssel és cselekvő készséggel fogadták a Központi Bizottság 1978. december 6-i határozatát: a fővárosi pártszervezetek és pártszervek munkája fölgyorsult, kezdeményező szerepük megnövekedett, figyelemmel kísérik a vállalati tervek elkészítését és segítik azok végrehajtását. Hangsúlyozták, hogy nagy erőfeszítésre van szükség minden szinten annak érdekében, hogy javuljon a népgazdaság egyensúlya, gyorsabban haladjunk előre a minőség javításában, a termékszerkezet átalakításában, a gazdasági hatékonyság növelésében, a munka szerinti bérezésben. Kiemelték, hogy a főváros dinamikusabb fejlődésében nagy szerepe van a Központi Bizottság és a kormány politikai, erkölcsi és anyagi támogatásának, valamint a pártszervezetek tevékenységének, a lakosság önkéntes társadalmi munkájának.

Kádár János a Központi Bizottság nevében elismeréssel szólt a budapesti kommunisták munkájáról. Kiemelte, hogy a főváros pártszervezetei a mozgalom hagyományaihoz híven, példamutatóan teljesítik kötelességüket és ennek országos jelentősége van. A Központi Bizottság első titkára az elmúlt évről szólva hangsúlyozta, hogy népünk munkájának eredményeképpen, az ismert gondok és nehézségek ellenére, összességében tavaly is előbbre jutottunk a szocializmus építésében, a XI. kongresszus határozatainak végrehajtásában.

Kádár János rámutatott arra, hogy a múlt év végi és a januári tapasztalatok szerint a központi irányító szervek és a vállalatok körültekintően foglalkoztak az 1979. évi népgazdasági terv elkészítésével és végrehajtásának megszervezésével. Az előttünk álló nagy feladatok megoldásában támaszkodhatunk népünk kezdeményezőkészségére, a kommunisták példamutató munkájára. Biztonságosan építhetünk a magyar népgazdaság egészséges alapjaira és a szocialista országok erősödő gazdasági együttműködésére. Jobban ki kell használnunk a fejlődő országokhoz és a tőkés országokhoz fűződő, kölcsönösen előnyös gazdasági kapcsolataink lehetőségeit is.

Kádár János hangsúlyozta: most az a legfontosabb feladat, hogy a minőségi és hatékonysági tényezők fokozottabb előtérbe állításával megszilárdítsuk az anyagi termelésben és az életszínvonal emelésében elért eddigi vívmányainkat, és ily módon megteremtsük a további fejlődés szilárd alapjait.

A találkozó végén Kádár János sok sikert kívánt a budapesti dolgozóknak, a főváros kommunistáinak és a budapesti pártbizottság vezetőinek.

Ülést tartott a Minisztertanács

A Kormány Tájékoztatási Hivatala közli: a Minisztertanács csütörtökön ülést tartott.

Marjai József, a Minisztertanács elnökhelyettese jelentést tett a Magyar—Szovjet Gazdasági és Műszaki-Tudományos Együttműködési Kormányközi Bizottság XXII. üléséről. A kormány jóváhagyólag tudomásul vette a jelentést és megbízta a Nemzetközi Gazdasági Kapcsolatok Bizottságát, hogy határozza meg az ülésszak tárgyalásaiból adódó feladatokat.

A Minisztertanács megtárgyalta az építésügyi és városfejlesztési miniszter előterjesztését az építő- és építőanyagipar helyzetéről és továbbfejlesztésének feladatairól szóló, az MSZMP KB határozat végrehajtását szolgáló állami intézkedésekről munkaprogramot fogadott el, amely a legfontosabb intézkedéseket tartalmazza. Felhívta az érdekelt minisztereket és az országos hatáskörű szervek vezetőit, s felkérte az érdekképviseleti szerveket, hogy tennivalóikat feladatkörüknek megfelelően alakítsák ki, építsék be szervezetük munkatervébe és azok megvalósítását folyamatosan ellenőrizzék.

A kormány megtárgyalta és elfogadta a Szakszervezetek Országos Tanácsa főtitkárának előterjesztését a szakszervezeti jogsegélyszolgálat további kiterjesztésére. Határozata értelmében 1979. januártól kezdve fokozatosan és központi jóváhagyással ott lehet megszervezni a jogsegélyszolgálatot, ahol megvannak a személyi és tárgyi feltételek.

A Minisztertanács ezután egyéb ügyeket tárgyalt.

Újra ég a zsanai gázláng

Csütörtökön délután újabb kitöréselfojtási kísérlet előkészítését kezdték meg a Dél-Alföldi Kőolaj- és Földgázkitermelő Vállalat Zsana határában levő kútjánál, ahol már több mint két hete küzdenek a speciális képzettségű brigádok azért, hogy megfékezzék a levegőbe robajló gázt. A több órán át tartó műveletbe a honvédséget és a határőrséget is bevonták.

Az újabb elfojtási kísérlet előkészítése során előbb közelről irányított lövegekkel, „megfúratták" a roncsot, azt követően pedig megpróbálták, hogy nagy körültekintéssel előkészített robbantással, s lehetőleg a kútperem megsérülése nélkül eltávolítsák. A robbantás, mint erre a szakemberek számítottak is, újra lángra lobbantotta a gázt.

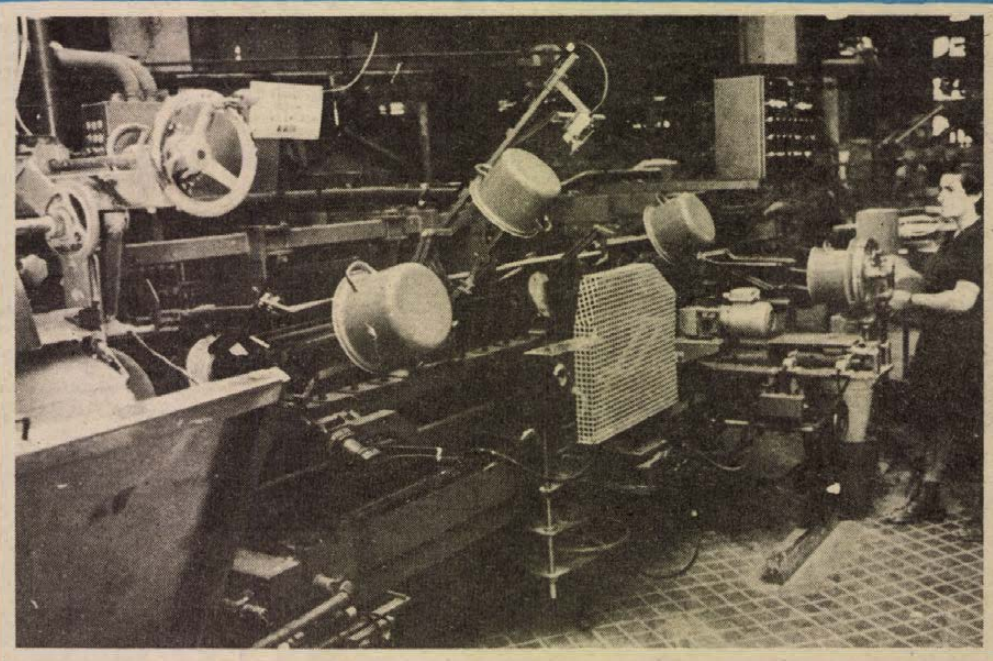

Százhúszezer konyhai edényt gyárt havonta a LAMPART Zománcipari Művek bonyhádi gyára. Az Alice, Barbara, Cora és Diana edény családokból az első félévben 50 000 db-ot exportálnak az NSZK-ba.

Félelemmentes várók

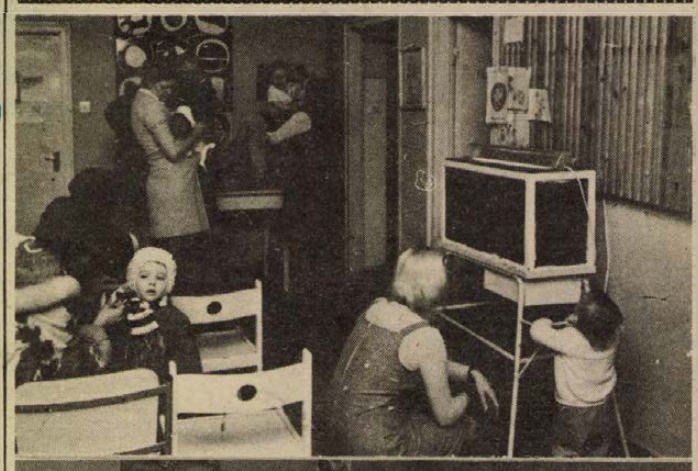



A Rókus utcai gyermekorvosi rendelő várója

Gyermekeink érdekében erősítsük a mozgalmat

A Steinmetz brigád tagjai várják a jelentkezőket

A város, sőt az ország egyetlen „félelemmentes" várószobája Pécsett, a Rókus utcai gyermek körzeti orvosi rendelőben található. Amikor 1975. február 26-án megnyílt, sokan még kétkedve fogadták: vajon hatásában, eredményességében olyan lesz-e, amilyennek elképzelték? Azóta már bebizonyosodott, a félelemmentes gyermekváró beváltotta a hozzáfűzött reményeket: enyhíti, föloldja az orvostól félő gyermekek szorongásait, leköti figyelmüket.

Ezt a várót annak idején a Pécsi Vízmű KISZ-szervezete és Steinmetz kapitány brigádja alakította ilyenné, társadalmi munkában. Az idei évet a gyermekek nemzetközi évének nyilvánították, s ebből az alkalomból a Steinmetz brigád szeretné folytatni, mozgalommá szélesíteni ezt a több mint három évvel ezelőtti kezdeményezést — azaz, növelni a félelemmentes gyermekvárók számát. Annál is inkább, mert igény lenne rá. Erről a tervről beszélgettünk *Kovács Bélával*, a brigád helyettes vezetőjével:

— Levelet küldtünk a megyei pártbizottságra, a megyei tanácsra, a város vezető orvosainak, s ebben a levélben fölajánlottuk a munkát. A válaszokból kiderült, mindhárom fórumon támogatják az ötletet. A körzeti orvosok igényeit a tanács egészségügyi osztálya fogja hozzánk továbbítani, mi magunk pedig olyan brigádok jelentkezését várjuk, akik segítenének ebben a munkában, mert egyedül nem tudunk minden helyen minden munkát elvégezni.

— Milyen jellegű munkában várnak elsősorban segítséget?

— Mi műszerész brigád vagyunk, tehát elsősorban a szakmánkba vágó munkát tudjuk elvégezni. Nagyon örülnénk, ha építőipari szakmunkások, kőművesek, festők is jelentkeznének, mert olyan rendelő is akad, amelyiknek előbb az állagát kell rendbehozni, s csak azután kezdhetjük el a belső dekorációs munkát. Ehhez megint csak segítségre lenne szükségünk, hiszen rajzokkal, fotókkal, virágokkal, játékokkal rendezzük be ezeket a várókat. A gyerekek életével kapcsolatban álló dekoráció olyan hangulatot tud teremteni — ez a már meglevő várószobában tapasztalható —, hogy a gyerekek csakugyan elfelejtik, hol is vannak tulajdonképpen, s nem jut idejük azon töprengeni, mi vár majd rájuk, ha őket szólítja az orvos.

— Hol kell jelentkezniök azoknak, akik részt vállalnak ebben a társadalmi munkában?

— A Zólyom utcában, a Pécsi Vízműnél várja a brigád a jelentkezéseket március 10-ig, akár írásban, akár személyesen, akár telefonon. És természetesen minden új, hasznosítható ötletnek örülünk.

Ez az ötlet és a vele járó munka bizonyára sokakat föllelkesít majd, annál is inkább, mert ezzel olyan mozgalom születne, amellyel a gyermekévben a mi gyerekeinkért is tennénk valamit — s nem is akármit. És az sem mellékes, hogy mind az ötlet, mind megvalósítása Pécsről indul el...

D. Cs.

TOT ezüstserleg a kiváló búzatermesztési eredményért

Zárszámadó közgyűlés a szajki Béke Tsz-ben

A babarci úttörő fúvószenekar indulójának hangjaira gyülekezett tegnap délelőtt a babarci kultúrházban a szajki Béke Termelőszövetkezet tagsága és a meghívottak. A Himnusz hangjai után Speidl József, a termelőszövetkezet elnöke köszöntötte a megjelenteket, majd beszámolt az 5200 hektáron gazdálkodó, 673 aktív dolgozót foglalkoztató közös gazdaság tavalyi eredményeiről.

— Termelőszövetkezetünk jubilál, ma a 30. zárszámadó közgyűlésünket tartjuk. A kedvezőtlen időjárás ellenére is elmondhatjuk, hogy a növénytermesztési főágazat termelési és pénzügyi tervét teljesítette, illetve túlteljesítette. Búzát 1220 hektáron termeltünk, melyen hektáronként 63,4 mázsás átlagtermést értünk el. Ez országosan a 3. helyezést jelentette számunkra.

Az elmúlt évben 920 hektáron termeltünk kukoricát, melynek eredménye 91,1 mázsa volt hektáronként, ami megközelítette a tavalyelőtti rekordtermésünket. Az ipari növények közül cukorrépát, kendert és napraforgót termesztettünk. A cukorrépa termése eredménye nem érte el a tervezettet. Kendertermésünk 68 hektáron átlagosan 92 mázsa volt. Borsót 284 hektáron termeltünk, az átlag elérte a 23,9 mázsát. Zöldségnövényünk, a vöröshagyma a tervezettnél többet, 147 mázsát termett. Az értékesítéssel sajnos voltak problémáink. Tavaly 112 vagon szőlőt szüreteltünk 108,6 mázsás átlagterméssel.

A háztáji és kisegítő gazdaságok termelésének értéke elérte a 17 millió forintot. A növénytermesztési eredményeinkből kifejlődött Babarci Búzatermesztési Rendszer területe meghaladta a 100 000 hektárt.

Másik fő ágazatunk az állattenyésztés. Szarvasmarha-létszámunk az év végén 1349 volt, ebből a tehénlétszám 548. Az egy tehénre jutó éves tejtermelés 3859 liter. A szakosított telep átlaga ennél is jobb: 3958 liter. Tavaly a tervezettnél 12 százalékkal több tejet értékesítettünk. Sertéslétszámunk az év végén 3308 volt, ebből 318 koca. Ez a tervezettel összhangban van. A hizlalás hatékonyságát vizsgálva elmondhatjuk: az egy kilogramm élősúly előállításához ágazati szinten 4,88 kilogramm vegyes abrakot használtunk fel. A termelőszövetkezet tavalyi árbevétele megközelítette a 166 millió forintot, így ez 1977-hez képest 2,7 százalékkal emelkedett. A gazdaság bruttó jövedelme több mint 58,2 millió forint volt. Az egy állományi létszámra jutó évi részesedés értéke 45 837 forint, ami 4,8 százalékkal több mint 1977-ben.

Az elnöki beszámolót követően ismertették a tagokkal a termelőszövetkezet 1979. évi tervét. A hozzászólók közül *Takács Lajos*, az MSZMP Mohács járási Bizottságának osztályvezetője méltatta a gazdaság tavalyi eredményeit, a jól sikerült egyesüléseket, amely példát mutathat több gazdaságnak is. Ezután kedves eseményre került sor: *Dr. Dávid Csaba*, a TOT tanácsosa a gazdaság kiváló búzatermesztési eredményéért átnyújtotta a TOT ezüstserlegét Speidl József elnöknek. Külön kiemelte, hogy a szajki Béke Termelőszövetkezet az elmúlt öt évben búzából hektáronként 63 mázsát takarított be, ami országosan is figyelemre méltó eredmény.

A zárszámadó közgyűlés végén a nőbizottság elnöke beszámolt a testület tavalyi munkájáról, majd az ellenőrző bizottság elnöke ismertette a jelenlevőkkel éves tevékenységüket. A zárszámadó közgyűlés végén kitüntetéseket, jutalmakat adtak át. A közgyűlésen részt vett *dr. Németh Elemér*, a Baranya megyei Tanács Mohács járási Hivatalának elnöke, *dr. Majzik Jeremiás*, a területi Tsz Szövetség titkárhelyettese és *dr. Árgyelán János*, a Baranya megyei Rendőr-főkapitányság helyettes vezetője.

R. N.

Barabás János, a KISZ KB titkára tájékoztatója az ifjúsági szervezet feladatairól

A legfontosabb az alapkötelességek teljesítése

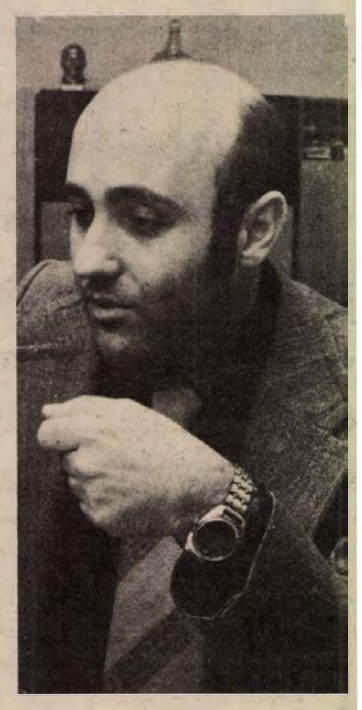

A közeljövőben megrendezendő országos KISZ-értekezletre való felkészülésről tárgyalt tegnap délelőtti ülésén a KISZ Baranya megyei Bizottsága *Bóna Ernőné* első titkár elnökletével. Az ülésen jelen volt *Barabás János*, a KISZ KB titkára, akitől a tanácskozás után rövid tájékoztatást kértünk az ifjúsági szervezet soronkövetkező tavaszi teendőiről, célkitűzéseiről.

Barabás János elmondta, hogy a feladatok legfontosabbikát a KISZ-tagok által vállalt alapkötelességek kiváló teljesítése képezi. Azaz: mindenki igyekezzen emelni saját tevékenységének a színvonalát — akár dolgozik, akár tanul, akár éppen katonai szolgálatot teljesít. A másik fontos része a munkának a forradalmi ifjúsági napokra való felkészülés.

A FIN koncepciója fejlődésének a lényege az, hogy nem az ünneplésre, azaz annak külsőségeire helyezik a hangsúlyt, hanem a tartalomra, ami annak a kidomborítása, hogy a forradalmi ifjúsági napok időszakába eső nagy történelmi dátumok ténylegesen mit jelentenek az emberek életében, sorsának alakulásában. Idén arra vállalkoztak, hogy a *közéletiséggel* kapcsolatos vitákat szerveznek annak érdekében, hogy e fogalom lehetőleg minden — fiatalokat érintő — oldala a jelen követelményeinek megfelelően tisztázódjon, tudatosuljon a viták résztvevőiben. Ez a vita várhatóan jelentősen gazdagítja majd a szocialista életmódról eddig alkotott elképzeléseket is, hiszen a közéletiség az életmód fontos alkotóeleme. A vita természetesen nem elsősorban elméleti jellegű, önmagáért való vita lesz, ellenkezőleg: szorosan kapcsolódik az adott közösség konkrét feladataihoz. Ugyanígy szeretnék a FIN három nagy forradalmi évfordulóját is a konkrét tapasztalatok hasznosításának a fórumává tenni, azaz a márciusi ifjak, a tanácsköztársasági ifjak és a felszabadulást követő évek ifjúságának a közéletiségét előtérbe állítani és mint történelmi tapasztalatot hasznosítani a napi feladatok megoldásában. Mindez természetesen már évek óta fontos törekvése a KISZ-nek.

További feladatot képez a KISZ országos értekezletére való előkészület. A két kongresszus közötti fórum arra hivatott, hogy küldöttei mérleget vonjanak arról, hol tart a KISZ a kongresszus határozatainak végrehajtásában. A KISZ Baranya megyei Bizottságának ülése és vitája is azt bizonyítja, hogy a kongresszus határozatai kiállják az idő próbáját, az értekezletnek tehát nem kell új döntéseket hoznia. Most minden megyei KISZ-bizottság hasonló üléseket tart. Ezeken az üléseken véleményt cserélnek arról, hogyan látják a KISZ hároméves fejlődését annak országos arányaiban, vonatkozásaiban. A Központi Bizottság az így összegyűlő tapasztalatokat felhasználja az országos értekezlet dokumentumainak elkészítésében. A baranyai tapasztalatokról szólva a KISZ KB titkára elmondta, hogy a megyebizottsági ülésen elhangzottak szerint is jó irányban halad a munka, megfelelő ütemben hajtják végre a határozatokat.

A gazdasági építőmunkával kapcsolatban a hangsúly a következő időszakban a mennyiségi feladatok területéről a minőségre helyeződik. Ez természetesen a munka minden területére — többek között — a tanulásra is érvényes. Az ülésen a politikai nevelőmunka kérdéseiről is szó esett. Itt a fejlődés döntő „feltétele" a propagandista, azaz az ő felkészültsége és módszerei.

Fontos közeli feladata még a KISZ-nek az úttörővezetők februárban megrendezendő megyei és az áprilisban megrendezendő országos konferenciáira való felkészülés is — fejezte be tájékoztatóját *Barabás János*.

B. K.

Új üzemi étterem Szabadszentkirályon



A tervezettnél előbb elkészült szép, modern épülethez még rendezetlen, sáros terepen át jutottunk el a szabadszentkirályi Béke Mezőgazdasági Termelőszövetkezet párttitkárával és főkönyvelőjével. Ők vezettek körbe a labirintusnak is beillő üzemi éttermen és számos kiszolgálóhelyiségén.

A 770 négyzetméter alapterületű épület — melyet az AGROBER tervezett —, nemcsak esztétikus, de mindennemű követelménynek megfelel. A mosogató kétlépcsős rendszerű, azaz az öblítés már egy külön helyiségben történik, ugyanígy elválasztották az éthordók tárolására és mosogatására szolgáló részeket. Ide még az utcáról is külön bejárat nyílik, csakúgy, mint a hulladék elszállításához, s ismét egy másik ajtón rakodhatják be az alapanyagokat, de ezen belül is elválasztották egymástól a „piszkos" és „tiszta" árukat, tehát a zöldségfélék sohasem találkoznak például a kenyérrel. A raktár mellett külön előkészítő, majd utána egy tisztítóhelyiség a zöldségeknek, s ugyanez a helyzet a hússal is: a tároló mellett ajtó vezet a húselőkészítőbe. S végül ismét csak újabb ajtó, a felirat mutatja: szárazáru raktár. S hideg-meleg vizes zuhanyozó, öltöző a női és férfi alkalmazottak számára.

Az étterem konyhája háromszáz adagos, de mint elmondották, ötszáz adagosra bővíthető. A konyhától toloablakos ajtók választják el, tetszés szerint önkiszolgáló éttermeként is működhet. A konyha berendezései egyébként a napokban érkeztek a dombóvári UNIO ktsz-től, s amint valamennyi berendezést fölszereltek, üzembe helyezik a konyhát.

Az éttermet a termelőszövetkezet 3,5 millió forintos beruházással, saját kivitelezéssel építette. A munkát tavaly márciusban kezdték, s decemberben már megtartották a műszaki átadást. A konyhán csak ebédet főznek majd, de nem csupán a tsz dolgozóinak, hanem bárki étkezhet ott, vagy akár elviheti ebédjét, csupán az igényeket kell előre bejelenteni, mert nyílt árusítás nem lesz. Az étterem egyébként egy még nem teljesen kész gazdasági centrumban épült, tehát mindenki számára könnyen elérhető, akik pedig kint dolgoznak a földeken — különösen nyáron —, azoknak kiviszik az ételt.

S egy nagyon jó ötlet: az épületben, az étteremmel szemközti oldalra terveztek egy reprezentatív tanácstermet, ahol a vendégeket fogadják, tárgyalásokat tudnak lebonyolítani. Ez a terem, melynek berendezését, belső kiképzését Uherkovich Ágnes belsőépítész tervezte, valamivel később készül el, mint az épület többi része.

A község első ilyen étterme mellett már úgyszintén befejezéshez közel áll egy másik épület: orvosi rendelő és szolgálati lakás együtt. Amint ez is elkészül, hozzákezdenek a tereprendezéshez, parkosításhoz is, s így nyárra már a két új létesítmény közvetlen környezete is barátságos lesz.

D. Cs.

Június 3-án:

Gyermekfesztivál Újmecsekalján

A Mecseki Ércbányászati Vállalat szakszervezeti bizottsága kezdeményezte, hogy június 3-án az öröm, a játék napját teremtsék meg az újmecsekaljai gyerekek számára.

Több intézmény és szervezet fáradozik a következő hónapokban azon, hogy a fesztivál valamennyi kicsi jól érezze magát. Bekapcsolódott a Mecseki Kultúrpark, a megyei Közlekedésbiztonsági Tanács, az Úttörő és Ezermester Bolt Vállalat, a megyei népművelési tanácsadó és a MÉV. A rendezőbizottságnak, amelynek élén *Rácz Gyula*, a MÉV szb-titkára áll, huszonnyolcmillió forint áll rendelkezésére.

Vajon milyen meglepetéseket terveznek ebből az összegből az újmecsekaljai gyerekeknek június 3-ra? Csupán néhány ízelítőül a sok színes programból. A három helyszínen, a MÉV Ságvári Endre Művelődési Ház környékén, a Mecsek Áruház közelében és a Közlekedési parkban számtalan izgalmas versenybe kapcsolódhatnak be a gyerekek. Akinek kedve lesz, benevezhet a homokvárépítő, a rajzversenybe. Az óvodások bemutathatják milyen ügyesek a rolleren, az iskolások pedig a kerékpáron.

A művelődési ház melletti szabad területen népművészeti játékvásárt rendeznek, a Mecsek Áruház előtt felépített színpadon az ovisoknak a Bóbita együttes játszik, a Pécsi Nemzeti Színház művészei pedig egy gyermek-musicalt adnak elő Nagy akarok lenni címmel, míg a Mecsek Táncegyüttes felnőtt táncosainak műsorába bekapcsolódik majd a 39-es dandár úti iskola gyermek táncegyüttese is.

A vidám napot mesetábortűz zárja majd. S a rengeteg játékban megszomjazott kicsinyeket a tejbárok látják majd el süteménnyel és tejtermékekkel.

G. M.

A további kapunyitás jegyében

Aláírták a Pécs és Eszék közötti kulturális egyezményt

Újabb jelentős fázisához érkezett Eszék és Pécs testvérvárosi kapcsolata: tegnap délelőtt írták alá a városi tanácson a két város kulturális és művelődési életének vezetői azt a megállapodást, amely újabb gazdag lehetőségeket tár fel az együttműködés területén. Pécs város részéről az aláírás ünnepi aktusánál jelen volt dr. Németh Lajos, Pécs város Tanácsának általános elnökhelyettese, dr. Galabár Tibor, a városi tanács vb-titkára, Csorba Tivadar művelődésügyi osztályvezető és Újváriné Füzy Ágnes közművelődési csoportvezető. Elsőként Csorba Tivadar köszöntötte az eszéki vendégeket, Miloš Popovićot, Szlavónia—Baranya Tanácsának elnökhelyettesét Vjekoslav Lakšart, Eszék város Tanácsának elnökhelyettesét, Stanislav Marjanovićot, az Eszéki Művelődési Közösség elnökét, Pavle Blažek elnökhelyettest és Zvonko Ivković titkárt.

Csorba Tivadar hangsúlyozta, milyen figyelemreméltó módon fejlődik a két város kulturális élete, amely művészeti, oktatási és tudományos téren is sok lehetőséget kínál a további kölcsönös kapunyitásra. A vendégek részéről Stanislav Marjanović hívta fel a figyelmet arra, hogy ez a megállapodás az első ilyen szellemű konkrét egyezmény, melynek szimbolikus jelentősége is van az idei jubileumi évben, a magyar Tanácsköztársaság, a Jugoszláv Kommunista Párt és ifjúsági szövetség megalapításának hatvanadik évfordulóján. Az 1979-es évre szóló szerződés negyven különféle intézet számára biztosítja a kölcsönös tapasztalatcserét, előirányoz 8 kiállítást, 13 vendégszereplést, koncertet, könyvek, mikrofilmek cseréjét, 13 kutatási program cseréjét a kulturális és a tudományos élet területéről. Mintegy 500 főt érintenek ezek a lehetőségek a tudományos és a művészeti, valamint az egyéb kulturális területekről.

Stanislav Marjanović emlékeztetett, hogy a tízéves jubileumát ünneplő testvérvárosi kapcsolat előtt is folyt már a párbeszéd a két közel fekvő kulturális centrum, Eszék és Pécs között: a múlt század hatvanas éveiben a két város dalárdájának kapcsolatairól adtak hírt a pesti sajtóban, korábban pedig, a 17—18. században a könyvkiadók között létezett szoros együttműködés.

A kulturális megállapodást pécsi részről Csorba Tivadar, eszéki részről Stanislav Marjanović írta alá, majd Németh Lajos elnökhelyettes üdvözölte a vendégeket abból az alkalomból, hogy a most aláírt szerződés is részévé vált a két szomszédos szocialista ország fejlődő jóviszonyának.

A vendégek ezek után átnyújtották Eszék város római kori monográfiáját, valamint a közelmúltban megjelent magyar—horvát nyelvű Ady-kiadványt. A további program keretében a jugoszláv vendégek látogatást tettek a városi tanács művelődésügyi osztályán, majd megtekintették a nemrég megnyílt Uitz Múzeumot.

G. O.

Összevont beszámoló párttaggyűlés a Szigetvári Konzervgyárban

Egyik fő feladat: a munkafegyelem javítása

Cselekvési program a minőségi munka, a hatékony gazdálkodás érdekében

A termelési értéktervet túlteljesítve több mint félmilliárd forint értékű árut állítottak elő 1978-ban a Szigetvári Konzervgyár dolgozói. A siker jórészt az elmúlt évre gondosan összeállított cselekvési programban meghatározott feladatok következetes megoldásának köszönhető. Ennek a gazdasági munkának elemzésével kezdte a pártvezetőség beszámolójának ismertetését, a négy párt-alapszervezet összevont taggyűlésén Muzslay Jenő, a gyár pártvezetőségének titkára.

A megfelelő gazdasági eredmények elérése számos esetben arra „csábít", hogy a jóról szólva kevésbé kerülnek elemzésre a további fejlődést hátráltató körülmények, tények. Ezt a veszélyt elkerülve ennek a beszámolónak éppen az volt egyik legjelentősebb „érdeme", hogy az általában jól végzett munka ismertetésén felül kritikusan és önkritikusan elemezte a szükséges tennivalókat. Csak téma szerint néhány mondatot erről: hangsúlyozottan szólt a pártvezetőség titkára az alapjában jó munkahelyi légkört számos esetben zavaró körülményekről, az újítási mozgalom lendületét lassító, megoldatlan problémákról. A munkafegyelem további javításáért sok a tennivaló — az elmúlt évben több mint 100 fegyelmit kellett kezdeményezni igazolatlan hiányzás, italozás, hanyag munkavégzés miatt.

A dolgozók érdekvédelme

A KISZ, a szakszervezet tevékenysége is „megméretett" a beszámolóban. Dicséret a feladatok jó megoldásáért, de nem hallgatva el a hiányosságokat sem. Például a munkaverseny szervezésének területén még van nem kellően kihasznált lehetőség, a bizalmiak tevékenysége sem mindig megfelelő, a csoportülések megtartása több alkalommal elmarad. Kiemelten foglalkozott a beszámoló a nőbizottság munkájával, jól védte a nő dolgozók érdekeit. „Harcoltak" az I.—II. üzem étkezőinek kialakításáért, felmérték és szorgalmazták a többgyermekes családok helyzetét, segélyezését. Több év után megoldódott az öltözők hajszárítókkal való felszerelése. A nők a gazdasági feladatok végzésében élen jártak.

A káder- és személyzeti munka, valamint az agitációs és propagandatevékenység mélyreható vizsgálata sem hiányzott a beszámolóból. Feladatul határozta meg a beszámoló többek között a nők képzésének fokozását, vezetővé válásuk folyamatának gyorsítását.

A beszámoló a pártszervezetek belső életéről is részletes ismertetőt adott.

A hiányosságok megszüntetése

A beszámoló alapkoncepciójához — a *hol* és *hogyan* szükséges a jövőben a hiányosságokat kiküszöbölni — „csatlakoztak" a hozzászólók is. „Szorosabban kell összevetnünk a vállunkat a hatékonyabb munkáért" — mondta az első hozzászóló. A témák, amelyekről beszéltek: munkafegyelem javítása, a gazdasági hatékonyság növelése, a szocialista munkaverseny lendületének fokozása, az üzem és munkaszervezés új tennivalói, a minőségi munka.

Több felszólaló szóvá tette számos dolgozó hanyag munkáját, ami miatt kár érte a gyárat. Szó esett a takarékossági lehetőségek nem kellő kihasználásáról is. A targoncások munkája nagyon jelentős a folyamatos munka végzése érdekében, képzésükre nagyobb figyelmet kell fordítani.

Javaslatok hangzottak el többek között a dolgozók tájékoztatásának javítása érdekében, az üzemi hangosbeszélő rendszeres felhasználása segítségével. Az egyik felszólaló javasolta az újítómozgalom helyzetének gyári megvizsgálását, mert „igaz, hogy él nálunk ez a mozgalom, az elmúlt évben a 120 beadott újításból 66-ot elfogadtak, 55-öt hasznosítottak, de vannak kiküszöbölésre szükséges, gátló körülmények is a további fejlődés érdekében." Szóvá tették a gyár területén található hulladékanyagok rendszeres összegyűjtését, „a takarékosság" látná ennek hasznát.

Fokozott követelmények

A munkafegyelemre visszatérve mondta az egyik felszólaló: „Kétségtelen, hogy a több mint száz fegyelmi az elmúlt évben nagy szám. Ennek magyarázata: a korábbi években például az igazolatlanul mulasztók ellen anyagi szankciókat ugyan alkalmaztunk, de fegyelmi eljárást nem. Az elmúlt évben fegyelmileg is felelősségre vontuk az igazolatlan hiányzókat. A kollektívának nincs szüksége fegyelmezetlen emberekre. Legyünk — ha úgy adódik, néhány fővel kevesebben, mert megválunk a rendetlenkedőktől — de ez csak javára válhat a közérdeknek".

A gyár ebben az évben a múlt évinél nagyobb feladatok előtt áll: 6500 vagon árut kell termelni, ennek többségét exportra. A taggyűlés által elfogadott 1979. évi cselekvési program a minőségi munkát, a hatékony gazdálkodást határozza meg fő feladatul.

A konzervgyár kommunistái az elmúlt évi eredmények tudatában, a soron következő tennivalók sokoldalú megbeszélésére, a munka további javítására őszinte, nyílt taggyűlést tartottak. Ez a légkör egyik biztosítéka, hogy sikerrel oldhassák meg ez évi megnövekedett feladatukat is.

Garay Ferenc

Fejlesztik a hévízi gyógyfürdőt

A hévízi gyógyfürdő felújítása a tóban levő gyógyászati épület korszerűsítésének megkezdésével új szakaszhoz érkezett. A fedett fürdő zsúfoltságának enyhítésére, a gyógyító munka feltételeinek javítására ugyanis a fedett fürdőből odatelepítik a különböző szolgáltatásokat, a masszázst, a súlyfürdőt stb.

Hévíz más létesítményekkel is gyarapszik. Már tervezik a kórház új diagnosztikai centrumát, amely az eddiginél magasabb színvonalon fogja ellátni a hévízi üdülők, szanatóriumok és gyógyszállók kiszolgálását. A gyógyidegenforgalom fejlesztésére épül meg a 200 személyes „Zala Szálló", amelynek munkálatai ebben az évben megkezdődnek. A nem gyógyulás, hanem csupán fürdőzés céljából Hévízre látogató vendégek részére termálstrand kialakítását tervezik.

Milliók a bányászokért

Tisztázódtak az anyagi lehetőségek

A termelő, alkotó ember a legfontosabb

A Mecseki Szénbányák szakszervezeti bizottsága és a bizalmiak együttes ülésén már korábban elfogadták a vállalat szociálpolitikai tervében foglalt főbb célkitűzéseket. Ez idő tájt sok kérdésben tisztázódtak az anyagi lehetőségek is.

A munkásszállók férőhelyének bővítésére nincs mód, a korszerűsítés azonban tovább tart. A komlói munkásszállóban kicserélik a fűtő- és a vízvezetékeket, felújítják a kazánházat. Széchenyi-aknán 3 újabb szobát alakítanak ki, 3–4 hűtőgépet és színes televíziót vásárolnak. A szállások korszerűsítésére, kényelmének növelésére másfél millió forintot fordítanak.

A munkásszállítás kényelmetlensége, az autóbuszok zsúfoltsága már az elmúlt évben jelentősen csökkent. Idén az egyik legfontosabb feladat, hogy a Kertvárosban lakó dolgozók utazását megkönnyítsék. Ezért közvetlen autóbuszjárat beállításával, átszállás nélkül biztosítják Vasas, illetve István-akna megközelítését. A munkásszállításra szánt összeg 1979-ben 16 600 000 forint.

Tíz és fél millió forintot költenek idén a munkaruha, védőruha és egyéni védőeszközellátásra. Ebben az évben a termelőüzemek külszíni dolgozói részére is adnak védőruhát, így a gépüzem, a gépkocsiüzem és a villamosüzem dolgozóinak.

Az öltözők, fürdők fenntartása, a tisztítószerek és a védőételek több mint 50 millió forintjába kerülnek idén a vállalatnak. Ez évben kívánják befejezni a nagymányoki öltöző és fürdő építését.

A bányászok lakáshelyzetének javítása érdekében tovább folytatják a „tízezer bányászlakás" program megvalósítását. A tervek szerint idén 274 OTP munkáslakást és 199 tanácsi bérlakást adnak át. A családi ház építéséhez a korábbi évekhez hasonlóan 100 ezer, illetve 50 ezer forint támogatást nyújtanak. A szociális ellátás tervezete a lakásépítési és vásárlási alapra 3 millió forintot irányoz elő.

Az üzemegészségügyi ellátás felszereltsége, rendszere megfelel a korszerűség követelményeinek. A jelenlegi színvonal biztosítására idén 2,4 millió forint áll rendelkezésre. A vállalati üdültetésre 5,4 milliót, az üdülők bővítésére és felújítására 1,5 millió forintot irányoztak elő.

Nemcsak szociális juttatásokra, hanem a szakmai képzésre is jelentős összegeket fordítanak. A szakmunkásképzésre, szakmai továbbfejlődésre, balesetvédelmi oktatásra több mint egymillió forintot szánnak.

A fenti, igen vázlatos felsorolás korántsem teljes, kisebb mértékben változhatnak a számok is, egyik vagy másik elérendő cél javára. A milliók azonban azt bizonyítják, hogy a Mecseki Szénbányáknál továbbra is a termelő, alkotó ember a legfontosabb.

K. Gy.

Szakmunkások lesznek

Építők, vasasok, pincérek, szakácsok



Hajnali öt órától este tizenegy óráig állandó a nyüzsgés az uránvárosi Elek Tamás Szakmunkástanuó Kollégiumban. Építők, vasasok, pincérek, szakácsok, pontosabban leendő építő, vasas, pincér és szakács szakmunkások élnek itt egymás mellett — háromszáznyolcvanan. A tanulás mellett valamennyien szakmai gyakorlatot is folytatnak. Van, aki 6-ra jár, és van, akinek délután 2-kor kezdődik a munkaideje.

Kubinka György, a kollégium vezetője 17 év óta ugyanolyan élet ritmusban él mint a diákok. Ugyanabban az épületben lakik és aligha történhet olyan esemény a házban, amiről ne szerezne tudomást.

A majláthpusztai *Dávid György*, a nagyharsányi *Megyeri Zoltán*, a majsi *Bujdosó László* és a sároki *Kajár István* még csak néhány hónapja szakadtak el a szülői háztól; elsősök az 506-os számú Ipari Szakmunkásképző Intézetben. Énekkari próba után beszélgettünk.

Gyuri szobafestő, Zoltán pedig hentes akart lenni. Az első félév után azonban jól érzik magukat a kőműves szakmában. Kialakult elképzeléseik még nincsenek a jövőről. Néha veszekednek, de azért jól kijönnek egymással. Ha valaki hoz otthonról ételcsomagot, akkor azt természetesen megosztja a többiekkel. A fiúk 440 forint ösztöndíjat kapnak, ebből 70 forint a kollégiumi díj reggelivel és vacsorával; 1 forintot fizetnek naponta az ebédért. Jókedvűek, bár kevésszavúak. A szobába rendszeresen jár Dunántúli Napló, Magyar Ifjúság, Népszabadság és Ifjúsági Magazin. A napi politikában tájékozottak.

A 119-es szobában 12-en laknak. Még néhány hónap és felszabadulnak, kézhez kapják a végbizonyítványt. Az igazgató szerint ez egy jóhírű háló és igazi közösséggé kovácsolódott az itt lakó 12 ifjú. Lapozgatjuk a házirendet.

— Ez a házirend jó, ha én lennék az igazgató, akkor se tudnék változtatni rajta — mondja *Jurik Károly*. — Ez nem véletlen, hiszen a szabályok megállapításánál messzemenően figyelembe vették a diáktanács véleményét. A kollégium igazán kellemes hely, ha valamit kifogásolhatunk, akkor az csupán az étel mennyisége. Mi nehéz fizikai munkát végzünk, és bizony az ösztöndíj egy részét kalóriakiegészítésre kell költenünk.



A 119-es lakói egyébként valamennyien jólöltözöttek. Mondhatnánk, hogy az utolsó divat szerint. A fiúk havi jövedelme eléri az 1500 forintot.

— Hová vezet az út a kollégiumból?

— Még nem döntöttem el — mondja *Simora József*. — Egy biztos: kőműves szakmunkásra mindenütt szükség van. Válogathatok a munkalehetőségek között, szeretnék olyan helyre kerülni, ahol jó a kollektíva és jó a fizetés is. Azt hiszem, hogy olyan 4000 forintot tudok majd keresni.

Dombai József arról beszélt, hogy szakmunkástanulóként sok rossz példát láttak:

— Úgy látom, hogy az építőiparban, amerre mi dolgozunk, nem folyamatos a munka. Naponta átlagosan öt órát fordítunk a termelésre, pedig hát nyolcat kellene. Lassú, gyenge a munkatempó. Rossz az anyagellátás, nincsenek meg a folyamatos munka feltételei. Én szeretnék olyan brigádba kerülni, ahol „hajtani" lehet. Tudom, hogy egy fecske nem csinál nyarat, de mi itt például 12-en vagyunk olyanok, akik nem lazsálni szeretnénk a munkahelyen, hanem termelni és pénzt keresni. Én például fel fogom emelni a szavam, ha rossz lesz a munkaszervezés vagy hiányosak lesznek a munkafeltételek.



Hogy pontosan mikor is állnak munkába a fiúk, azt még nem lehet tudni, mert *Dombai József* és *Simora József* bejutott a szakmunkástanulók versenyének megyei döntőjébe, és ha folytatják a jó szereplést, akkor soron kívül kézhez kaphatják a szakmunkás bizonyítványt. Ők egyébként már most is munkásnak érzik magukat...

Szövetkezeti lakások épülnek Siklóson

Lakásépítő szövetkezeti feltételekkel a közeljövőben új, kétszintes lakások épülnek Siklóson is. Érthetetlen azonban, hogy a 16 kétszintes lakásra eddig nem volt elegendő jelentkező. Baranya megye más városában és községében néha kétszeres, néha három, négyszeres a jelentkezők száma. Örvendetes, azonban, hogy az utóbbi napokban többen jelentkeztek szövetkezeti lakások építésére. A kétszintes szövetkezeti lakások a Felszabadulás utcában, a benzinkút mögött épülnek. A Siklósi városi Tanács a területet már korábban kisajátította és a ZSOVTERV útján gondoskodott a kiviteli tervek előkészítéséről is.

A 16 darab szövetkezeti lakás, amely az első ütemben épül meg — egymástól elkülönítetten — felépülve kétszoba és két félszobából áll. A kétszint hasznos alapterületű, 89 négyzetméter. Ezen felül az alagsor is 44 négyzetméteres, melyet szintén nagyszerűen fel lehet használni pincének, tárolóhelynek és műhelynek is ki lehet alakítani. A kétszintes sorházakhoz tartozik 200 négyszögöl kert is.

A megkezdett jelentkezési folyamat, ha tovább tart és néhányan még jelentkeznek, akkor a közeljövőben megkezdik a szövetkezeti lakások építését.

Lukács József

HÍREK

1979. FEBRUÁR
9
PÉNTEK

Szeretettel köszöntjük névnapjuk alkalmából

ABIGÉL

nevű

kedves olvasóinkat

A Nap kél 7.00 — nyugszik 16.57 órakor. A Hold kél 14.44 — nyugszik 5.06 órakor.

A közélet hírei

Szekér Gyula, a Minisztertanács elnökhelyettese csütörtökön hazaérkezett Moszkvából, ahol részt vett a Szövetséggázvezeték építésében együttműködő országok kormányközi bizottságának ötödik, kibővített ülésén. A moszkvai repülőtéren Konsztantyin Katusev, a Szovjetunió Minisztertanácsának elnökhelyettese búcsúztatta. Ott volt Szürös Mátyás, hazánk moszkvai nagykövete.

*

Lázár György, a Minisztertanács elnöke és Apró Antal, az országgyűlés elnöke bemutatkozó látogatáson fogadta Mario Armando Amador-t, a Mexikói Egyesült Államok magyarországi rendkívüli és meghatalmazott nagykövetét.

◆

— **Két tantárgy összevonása.** Környezetismeret néven fogják majd tanítani az ötödik osztályban azokat a tantárgyakat, melyek közeli és távoli környezetünkkel és annak élővilágával foglalkoznak, tehát a földrajzot és a biológiát. A Baranya megyei Pedagógus Továbbképzési Intézet tanfolyamon készíti elő a változásra az érdekelt tanítókat, tanárokat.

— **A tervnek megfelelő ütemben halad** az új BEV-telep építése. Az elkészült beton- és betonacélüzem beüzemelésével kapcsolatos tennivalókat végzik, és most helyeznek üzembe egy 12,5 tonna teherbírású hiddarut.

Ma este

SZÍNHÁZ

Nemzeti Színház: Balettest Beethoven VI., VII. szimfóniájára (este 7 órakor) Bajor-bérlet.

Kamaraszínház: Az óriáscsecsemő (este 7 órakor) Somlay-bérlet.

MOZI

Petőfi: A híd túl messze van (3) Angi Vera (f7, f9) **Kossuth:** A híd túl messze van (10, 2, f6) **Tanárképző Főiskola:** A gejzírvölgy titka (5) Limonádé Joe (f8) **Fekete Gyémánt:** A dal ugyanaz marad (6) **Jószerencsét:** Szentimentális regény (4, 6) **Rákóczi:** Bocsánat, itt vernek? (5, 7) **Május 1.:** Fayard bíró, akit Sheriffnek hívtak (f6) **Bóly:** A bosszú (7) **Harkány:** A leigázottak bolygója (5, 7) **Komló, Május 1.:** Száguldás gyilkosságokkal (f5, hn7). **Komló, Zrínyi:** Detektív két tűz között (4, n7) Egy különleges nap (f9) **Mohács:** Nuki majom kalandjai (6) A kék katona (8) **Pécsvárad:** Láncra vert sofőrök (7) **Sásd:** Lucky Lady (7) **Sellye:** A Scotland Yard vendége (7) **Siklós:** A bíró és a gyilkos (f5, 7) **Szigetvár:** A kék madár (6) BUÉK! (8)

időjárás

Várható időjárás péntek estig: felhőátvonulások, elszórtan esővel, havas esővel, zápor-ral. Többfelé megélénkülő, időnként megerősödő délkeleti, déli, később átmenetileg nyugatira, északnyugatira forduló szél. Várható legalacsonyabb éjszakai hőmérséklet: plusz 2, minusz 3 fok, legmagasabb nappali hőmérséklet 1—6 fok között.

Félmillió kabát tavaszra

A ruházati kereskedelemben a tél a most folyó kiárusítással befejeződik, a raktárakban már a következő évszakok öltözékeit gyűjtik. A Felsőruházati Nagykereskedelmi Vállalat csütörtöki sajtótájékoztatóján is arról számoltak be, hogy tavaszra félmilliónyi kabátot hoznak forgalomba. Elsősorban ballonból és bársonyból készült kabátokat, blézereket kínálnak. Ugyanis idén tavasszal is a kényelmes, a célszerű sportos ruházat a divat, amelyben változatlanul vezető szerepet játszik a farmeröltözékek gazdagodó hazai és külföldi választéka.

◆

— **A Pest megyei Kishajózási Vállalat közli,** hogy Dunakeszi—Horány révátkelésre a személy- és teherforgalom mederkotrás miatt bizonytalan. A Szigetújfalu—Ercsi révátkelés személy- és teherforgalma megindult.

— **Kísérleti postahivatalt építenek Győrött.** A helyét a közlekedési és távközlési műszaki főiskola területén jelölték ki. Kettős funkciója lesz. Egyrészt megoldja a városrész postagondját, másrészt ez lesz a postaforgalmi üzemmérnököket is képező főiskola gyakorló „üzeme": a főiskolások itt sajátítják majd el a postai teendők csínját-binját.

— **Félidejéhez érkezett** a Dunai Vasmű konverter-acélművének nagyberuházása. Csütörtökön megkezdték az oxigéngyár, valamint a mészmű technológiai szerelését. Az óránként 15 ezer köbméter tiszta oxigént előállító üzem első gépegységének próbaforgatását az év végére tervezik.

◆

Közlemény

A Pécsi Vízmű értesíti a lakosságot, hogy hálózatépítési munkák miatt 1979. február 11-én reggel 7 órától 24 óráig a vízszolgáltatás az alábbi helyeken szünetel: Fürst Sándor út északi oldala, az Engel János úttól a bányavasútig, Puskin tér—Diósi út, az Engel János úttól a Puskin térig.

Egyben felhívjuk a gépjárművezetők figyelmét, hogy február 10-én reggel 7 órától 11-én 24 óráig a Puskin tér a 6-os út felé zsákutca lesz. A Budapest felől érkező személygépkocsik, amelyek eddig terelő útvonalon közelithették meg a belvárost, a 6-os úton közlekedhetnek. Február 11-én 24 órától a február 10-ig érvényes forgalmi rend lép ismét életbe.



Nagysikerű koncertet adott tegnap a pécsi Nevelők Házában a Besanconi Fúvós Trió, amely a francia fúvóshagyományok ápolására alakult. A koncert előtt a trió tagjai — Jacques Costarini oboaművész, Christian Peignier klarinétművész és Pierre Bouriez fagottművész — ellátogattak Martyn Ferenc festőművész műtermébe, ahol a művészetek kapcsolatáról, a magyar—francia kulturális kapcsolatokról beszélgettek — a vendéglátóval.

A francia fúvóstrió pécsi vendégszereplése után Lengyelországba utazik.

Minden hétfőn

Jogsegélyszolgálat

A pécsi 2. számú lakóterületi pártvezetőség a hozzá tartozó párttagok részére megszervezte az ingyenes jogsegélyszolgálatot. A jogsegélyszolgálat minden hétfőn délelőtt 9 órától 11.30-ig tart fogadóórát a pártvezetőség helyiségében (Kossuth tér 1., 3. lépcsőház). Tartja: dr. Gróf József jogtanácsos, nyugdíjas, volt jogügyi osztályvezető.

◆

— **A Bóbita Baranyában.** A Baranya megyei Népművelési Tanácsadó kiadásában most jelent meg a Bóbita Baranyában című kiadvány, amely a népszerű bábegyüttes tevékenységét ismerteti. A mű szövegét Kós Lajos grafikusművész, az együttes vezetője írta.

— **Új óvoda.** A mohácsi szőlőhegyen átadtak egy negyven férőhelyes óvodát. Ezen a területen eddig semmilyen kisdedóvó nem volt. Az új óvoda 300 000 forintba került.

— **Galamb- és díszmadár-kiállítás.** A Sellyei ÁFÉSZ most alakult galambtenyésztő szakcsoportjának első rendezvényére kerül sor február 10. és 11-én a sellyei kultúrotthonban, ahol 250, huszonhárom fajta galambot mutatnak be az érdeklődőknek. A kiállítás naponta reggel 9-től délután 18 óráig tekinthető meg.

— **Emlékezés Kisfaludyra.** A mohácsi Kisfaludy Károly Gimnázium rendhagyó megemlékezést tart névadója tiszteletére. A szombaton sorrakerülő egésznapos hagyományos megemlékezés keretében sport- és kulturális programok váltják egymást. A tanítás ezen a napon szünetel.

— **Rendbehozzák a közterületeket Beremenden.** A nagyközségben idén különösen nagy gondot fordítanak a parkok, utcák, útmenti árkok rendbentartására, a játszóterek felszerelésének gondozására. A munkákat társadalmi összefogással végzik el a BCM és a termelőszövetkezet szocialista brigádjai.

— **Az országos színesdiaszalon anyagát** a kecskeméti bemutatót követően ma este 7 órai kezdettel tekinthetik meg, a pécsi résztvevők és a nagyközönség Doktor Sándor Művelődési Központban, a Mecseki Fotóklub rendezésében.

04—05—07

Karambolt okozott a szabálytalankodó. Tegnap délelőtt 11 órakor Pécsett, a Tüzér utca és az Építők útja kereszteződésében Kisfali Géza 30 éves kőműves, sellyei lakos személygépkocsijával nem adott elsőbbséget a Busnyák Lajos 48 éves pécsi lakos által vezetett személygépkocsinak, és összeütköztek. Busnyák Lajosné 45 éves pécsi, és Bana Sándorné 34 éves sellyei lakos megsérültek. Az anyagi kár 20 ezer forint. A rendőrség az ügyben vizsgálatot indított.

— **Az üzemképtelen tv-készülékeket is visszaveszik** a Baranya Kereskedelmi Vállalat üzleteiben, ha tulajdonosuk új televíziót vásárol. Az akció március 3-ig tart. A cserére kijelölt üzletek: Pécsett a Mecsek és a Szliven Áruház, a kertvárosi kisáruház, a Jókai téri és a Kossuth Lajos utcai szaküzletek, s a mezsesi műszaki bolt. A komlóiak, mohácsiak, siklósiak és mázaszászváriak a helyi szaküzletekben cseréltethetik ki régi készülékeiket.

◆

A rendőrség kérése

A Baranya megyei Rendőrfőkapitányság közlekedési osztálya kéri azon személyek jelentkezését, akik az 1979. január 28-án (vasárnap este) 19 óra körüli időben a 6-os sz. főközlekedési út Nagypeterd és Botykapeterd közötti útszakaszon egy almazöld színű személygépkocsi és egy egyfogatú lovaskocsi balesetéről felvilágosítást tudnak adni.

A baleset után a személygépkocsi Szigetvár felé megállás nélkül elhajtott. A gépkocsi jobboldala kb. 50 centiméter magasságban a lovaskocsi tengelyétől megrongálódott.

Jelentkezni lehet: levélben, telefonon, illetve személyesen Pécsett, a Légszeszgyár u. 8. szám, I. emelet 38, vagy a 12-266 10-es telefonszámon.

◆

— „**Nyitott hét**". Baranyai középiskolások is részt vesznek a budapesti kertészeti egyetem hétfőn kezdődő egyhetes „Nyitott hét" elnevezésű programjában, amelynek keretében filmvetítéssel, tájékoztatókkal egybekötött bemutatókon ismertetik meg a fiatalokat a kertészeti mérnöki pályával és az egyetem életével.

A RÁDIÓ ÉS TELEVÍZIÓ MŰSORÁBÓL

RÁDIÓ

KOSSUTH RÁDIÓ

8.27: Ha elmozdul a Föld mágneses sarka. Juhász Árpád geológussal beszélget Pataky László. 8.37: Kovács Dénes és Kovács Lóránt felvételeiből. 9.33: Szól a nóta. 10.05: Hívogató. 10.35: Zuglói búbospacsirták. Verseit elmondja: Csanádi Imre. 10.40: A Budapesti Koncertfúvószenekar Sebestyén András fúvósműveiből játszik. 11.00: Gondolat. 11.45: A Monszun együttes műsorából. 12.35: Hétvégi panoráma. 13.57: Kóruspódium. 14.12: Balettzene. 14.44: Magyarán szólva. 15.10: Klara Kagyinszkaja operaáriákat énekel. 15.28: Dominó. 16.05: Vásárhelyi Zoltán népdalkórusaiból. 16.19: A Délutáni Rádiószínház bemutatója. Anti. Dokumentumjáték. 17.09: A hegedű virtuózai. 17.40: Láttuk, hallottuk. 18.05: Udvardy Tibor két filmdalt énekel. 18.15: Hol volt, hol nem volt... 19.15: Beszámoló a jégkorong bajnokság utolsó fordulójáról. 19.25: Új matekot tanul a gyerek. 19.45: Puccini: A fecske. 21.31: Üdülni jó — lenne... 22.20: Tíz perc külpolitika. 22.30: Mendelssohn: F-dúr szonáta. 22.51: Az úripar kezdete. Paitz József fizikussal beszélget Bán László. 23.06: Új lemezeinkből. 0.10: Citeramuzsika.

PETŐFI RÁDIÓ

8.05: Az izraelita felekezet negyedórája. 8.20: Tíz-perc külpolitika. 8.33: Klasszikus operettrészletek. 9.11: Népzenei Hangos Újság. 10.00: Zenedélelőtt. 11.45: Tánczenei koktél. 12.33: Édes anyanyelvünk. 12.38: Nótamuzsika. 13.15: A Pozsonyi Rádió gyermekkórusa énekel. 13.30: A zene titka. 14.00: Kettőtől ötig. 17.00: Mindenki iskolája. 17.30: Ötödik sebesség. 18.33: Teddy Wilson hangversenye az Erkel Színházban. 20.00: Fél óra népzene. 20.33: Iránytű. 21.35: Ziehrer-művek. 22.20: Népi zene. 23.15: Bágya András szerzeményeiből.

HARMADIK MŰSOR

8.08: Kórusok, hangszerszólók. 9.00: Iskolarádió. 9.30: Simándy József operaáriákat énekel. 10.04: Julius Katchen Brahms-műveket zongorázik. 11.05: Szimfonikus zene. 13.07: Orfeo. Részletek Monteverdi operájából. 14.00: A pályatárs szemével. 14.35: Beethoven kamaramuzsikájából. 15.50: Hajnal Anna: Alkonyfény. Könyvszemle. 16.00: Zenekari muzsika. 17.00: Tip-top parádé. 17.30: Holnap közvetítjük... 17.59: Jelenidőben. 18.29: Énekeljenek a népek. 19.05: Iskolarádió. 19.35: Egy ember élete. Epizódok Kassák Lajos regényéből. 20.17: A dzsessz történetéből. 20.57: A kamarazene kedvelőinek. 21.44: Alekszandr Szlobodnyikov zenekari zongoraestje a Moszkvai Rádióban. 22.25: Lamberto Gardelli operafelvételeiből. 22.58: Zenei panoráma.

PÉCSI RÁDIÓ

17.00: Hírek. 17.05: Nótakedvelőknek. Boros Mátyás és népi zenekara játszik. — Új felvételen „A vén cigány" — Ágrányi Alajos nótái. 17.20: Tervek és valóság. Beszélgetés d Dányi Pállal, a Baranya m gyei Tanács elnökhelyettesévé A riporter: Felső Pál. 17.3 Ritmus és dallam. 18.00: Dé dunántúli híradó. 18.15: Zené percek. 18.30: Szerb-horvá nyelvű műsor. Orvos a mikrofo előtt. Dr. Harasztia Zoltá előadása. — Hírek. — A kór házi horvát klub énekegyüttes műsorából. — Bemutatjuk a MDDSZ országos választm nyának új tagjait. IV. rész. Zenés találka. Közreműködik Vera Svoboda. 19.00:Ném nyelvű műsor. Hírek. — He vehely német zenei hagyom nyai. Zenés riportműsor. — Ú könyvek. 19.30: Műsorzárás.

MAGYAR TV

8.39: Tévétorna (ism., sz. 8.45: Francia nyelv (középis IV. o.). 10.05: Matematik (ált. isk. 5. o.). 10.40: Oro nyelv (középiskolásoknak). mi iskolánk (sz.). 11.05: Mat matika (ált. isk. 7. o.). Egy nes arányosság. 12.05: Világ nézet (középisk. IV. oszt.). demokrácia. 13.05: Osztályf nöki óra (középiskolásoknak Beszélőn. 14.55: Matematik (ált. isk. 5. o. — ism.). 15.1 Matematika (ált. isk. 7. o. ism.). 15.45: Világnézet (ism 16.28: Hírek. 16.35: Színjá kosok. Kisdobosok műsor 17.10: Játék a betűkkel. 17.3 Reklám. 17.40: Pannon krón ka. A pécsi körzeti stúdió mű sora. 18.10: Tévébörze. 18.2 Öt perc meteorológia, Időjárá előrejelzés. 18.25: Szigetek Csendes-óceánban. Lengyel r vidfilm. 18.40: Forradalma nemzedéke. Holnap már tava lesz — Kun Béla. 19.00: Re lám. 19.10: Esti mese. 19.2 Tévétorna (sz.). 19.30: Tv-hí adó. 20.00: Delta. Tudományo híradó. 20.20: Marcello Mas roianni-sorozat. A bigamista Magyarul beszélő olasz film vígjáték. 21.55: Pár-beszé Látogatóban Kocsis Márta é Vsomor Lajos népi bútorfest házaspárnál (sz.). 22.35: T híradó 3.

MASODIK MŰSOR

20.00: Három jelenet Ingm Bergmannal. Finn riportfilm sorozat. III 3. rész: A tudó felé. 20.30: Öt perc meteorol gia. Időjárás előrejelzés (ism 20.35: A Nílus. Osztrák ism retterjesztő rövidfilm (sz. 20.50: Tv-híradó 2. 21.10: Cz kó Gábor: Iskolavár. Tévéjá ték (sz.).

JUGOSZLÁV TV

17.10: Magyar nyelvű t napló. 17.45: A mágnes gyermekműsor (ism.). 18.1 Feljegyzések a faluról — szó vőnők. 18.45: Zenebarátok 19.15: Rajzfilm. 20.00: H plusz hét — jugoszláv show 21.00: A bábu — filmsoroza 22.35: Korunk dossziéja: 196 23.35: Hét tv-nap.

MASODIK MŰSOR

17.30: Rallye. 18.45: Érdeke utazás. 19.15: Zenei album 20.00: Térközelben — kulturáli adás. 21.00: Huszonnégy óra 21.20: Kortársak: Egy este Mir Aleckovic költőnővel. 22.10 Beatlesek örökre — szórako tató zene. 23.00: Filmfesztivá krónika.

Kórházi felvételes ügyeletek

Mindennapos felvételi ügyeletek gyermek belbetegek részére Pécs város: POTE Gyermekklinika, Szigetvár város és járás, a pécsi és a volt sellyei járás: Megyei Gyermekkórház. Gyermeksebészeti gyermekfülészeti betegek, égett és forrázott gyermekek részér páratlan napokon: POTE Gyermekklinika, páros napokon Megyei Gyermekkórház, Péc és a megye egész területéről.

Felnőtt belgyógyászat, sebészet, baleseti sebészet: II. sz klinikai tömb. Égési sérülések Honvéd Kórház. Koponya- é agysérülések: Idegsebészet Felnőtt fül-, orr-, gégészet POTE Fül-, Orr-, Gégeklinika

SOS-ÉLET telefonszolgálat hívószáma: 12-390, este 7-tő reggel 7 óráig.

EJSZAKAI UGYELETES GYÓGYSZERTÁRAK

I. ker.: Pécs, Vasas II. Bethlen Gábor u. 8. 10/52. sz gyógyszertár. Pécs-Meszes Szeptember 6. tér 1. 10/3. sz gyógyszertár, II. ker.: Pécs Kossuth Lajos u. 81. 10/8. sz gyógyszertár, Pécs, Munkács M. u. 4. 10/9. sz. gyógyszertár III. ker.: Pécs, Veress Endre u 2. sz. 10/7. sz. gyógyszertár.

◆

— **Szolgáltatóház lesz Szederkényben.** A Posta, a Fodrászipari Ktsz, a termelőszövetkezet és a bólyi ÁFÉSZ egy kétszintes szolgáltatóház építését kezdi meg a tavasszal, melynek kivitelezője a szénbányák építő részlege lesz. Az épületben helyet kap majd a posta, egy fodrászüzlet és egy önkiszolgáló bolt, az emeleten rendezik be a szederkényi tsz központját.

Jerzy Edigey
Mister Macareck üzletei

31.

— Nagyon köszönöm — mister MacArek láthatóan örült a hírnek és egy másik százas is eltűnt a hajóinas markában.

Ezen az estén minden hölgy elbűvölőnek találta MacAreket. Nagyszerűen táncolt, soha nem részegedett le, úgy anekdotázott, mint senki a világon, és nagyszerű humora volt. Ez a férfi sokkal érdekesebb az amerikai férjeknél, akik csak az autókról tudnak beszélni, és arról, ki mennyit keresett. Esténként rendszerint fáradtak, s csak a tőzsde utolsó híreire várnak.

Másnap Dufay úr sugárzó arccal látogatta meg mister MacAreket és visszaadta neki a gyűrűt.

— Ez valóban fenomenális — mondta. — Amikor az ujjamon volt, éreztem, hogy gondolataim világosak. Ingadozás nélkül tudtam, hogyan döntsek. A döntésem helyes volt. Most már megmondhatom önnek, hogy miről volt szó. Javasolták, hogy az egyik gazdag lelőhelyű bányát vegyem meg. Választanom kellett a javasolt ár mellett, vagy alkudoznom. Tudtam, hogy a konkurrencia is meg akarja venni ezt az objektumot, de nem voltam biztos benne, hogy mennyit áldoz rá. Döntöttem, hogy a kért árból elveszek másfél milliót. Kiderült, hogy én még mindig százezerrel többet ígértem. Így tehát megvettem a bányát, és szép összeget kerestem, bár már kész voltam annyit adni érte, mint amennyit kértek.

— Nagyon örülök, hogy segíthettem önnek. Számomra ez semmiség — mondta MacArek és nyugodt mozdulattal húzta bal keze ujjára a gyűrűt.

— Olyannyira meghatott ez az esemény, hogy elhatároztam, megszerzem öntől ezt a talizmánt. Kérem, adja el nekem.

— Nincs szándékomban. A világon mindent meg lehet vásárolni és eladni. De hogy adjak el egy ilyen gyűrűt? Menynyi lehet ennek az értéke? Öt dollár? Más oldalról viszont hiszem, hogy ennek az üvegnek és rézfoglalatnak különös ereje van. Ezért ennek az ékszernek, ha egyáltalán ékszernek lehet nevezni, nincs értéke a számomra.

— Engem sem a gyűrű valódi értéke érdekel, hanem egyedül a csodálatos tulajdonsága. Így nem is javaslok önnek öt dollárt, hanem sokkal, de sokkal többet.

— Mennyit? — Mr. MacArek hangja ugyanolyan kimért volt, mint mikor kártyázott.

Dufay úr sokáig töprengett, végül azt mondta:

— Kész vagyok önnek ezért a kőért ötvenezer dollárt fizetni.

Mister MacArek vidáman felnevetett.

— Óriási összeg egy darabka rézért és egy kissé csiszolt zöld üvegdarabért. De ön is, meg én is hisszük a talizmán különös erejét. Így hát nem fizetődik ki nekem ennyiért eladni. Ha az ujjamon van, többet keresek vele.

— Mennyit akar érte?

— Nehéz erre válaszolni. Ha egy valóban jelentős összeget hallanék öntől, talán úgy döntenék, hogy megválok tőle. Pénzre most nincs szükségem. Komoly jövedelmem van, nem számítva apám vagyonát. És ahogy mondani szokás, nincs kés a torkomon. Minden esetre számomra a talizmán sokkal többet ér.

— Teljes mértékben igaza van, de nekem a kés a torkomon van, ahogy ön mondta. Komoly, komplikált üzletet vezetek. A konjunktúra hónapról hónapra változik. A gyémántbánya olyasmi, mint a lottó. A termelés az egyik napon fedezhet minden beruházást, és fordítva — tíz évig is dolgozhatunk és nem találunk semmit, vagy csak ipari gyémántot. És vesztünkre a piacon megjelent a szintetikus ipari gyémánt. Egyelőre kétszer drágább, de ki kezeskedik azért, hogy nem sikerül-e olcsóbban termelni és lenyomni az árat? Akkor mindannyian a csőd szélén állunk. Éppen ezért van szükségem erre a kőre.

(Folytatjuk)

LAPZÁRTA

Giulio Andreotti kijelölt olasz miniszterelnök csütörtökön folytatta kormányalakítási konzultációit a pártok vezetőivel. Ezúttal a szociáldemokratákkal, a köztársasági pártiakkal, a független baloldaliakkal, a liberálisokkal és a két szélsőjobboldali párt vezetőivel tanácskozott.

*

Kambodzsa keleti országrészében megkezdődött a lakosság tömeges visszatelepítése eredeti lakóhelyére. Erről tájékoztatták az MTI tudósítóját az úgynevezett Papagájcsőr térségében fekvő Svay Rieng tartomány vezetői. Elmondották, hogy megkezdődött a Kambodzsai Népi Forradalmi Tanács nyolcpontos társadalmi-gazdasági programja egyik legfontosabb pontjának valóraváltása: a bukott Pol Pot rezsim által elűzött embertömegek fokozatos visszatelepítése.

*

Portugália és a Kínai Népköztársaság diplomáciai kapcsolatot létesített egymással. A két kormány erről szóló közös nyilatkozatát csütörtökön hozták nyilvánosságra a portugál fővárosban. A nyilatkozat szerint a két ország három hónapon belül nagykövetet cserél.

*

A török szenátus úgy döntött, hogy lépéseket tesz Zulfikar Ali Bhutto volt pakisztáni miniszterelnök halálos ítéletének megváltoztatása érdekében – közölte az ankarai rádió. Az ezzel kapcsolatos határozattervezetet a szenátusban mind a kormányzó Köztársasági Néppárt, mind az ellenzéki Igazságpárt, mind pedig az örökös szenátorok csoportja támogatta.

*

Nagyszabású magyar iparművészeti kiállítás nyílt csütörtökön Berlinben, a Magyar Kultúra Házában. A tárlaton, amely egy hónapig tart nyitva, Droppa Judit, Engelsz József és Kótai József alkotásai, textilmunkák, térelválasztók, függönyök, ötvösmunkák, ékszerek, kisplasztikák szerepelnek. A három művész tavaly díjat nyert a szocialista országok erfurti III. guadriennaleján: a Berlinben kiállított munkák között díjnyertes alkotások is vannak.

*

A Szaad Haddad vezette dél-libanoni jobboldali milíciák megtámadtak egy határ menti települést. A mintegy hatvan főnyi egység harckocsikkal tört be a faluba, átkutatta és kifosztotta a lakóházakat. Az agresszorok kihallgatták a település lakosait és közülük többeket megkínoztak. Az ENSZ-csapatok a támadás előtt visszahúzódtak a helyszínről, mivel Haddad előre fenyegetőzött, hogy egységei tüzet nyitnak a norvég UNIFIL-katonákra.

24 ÓRA A NAGYVILÁGBAN

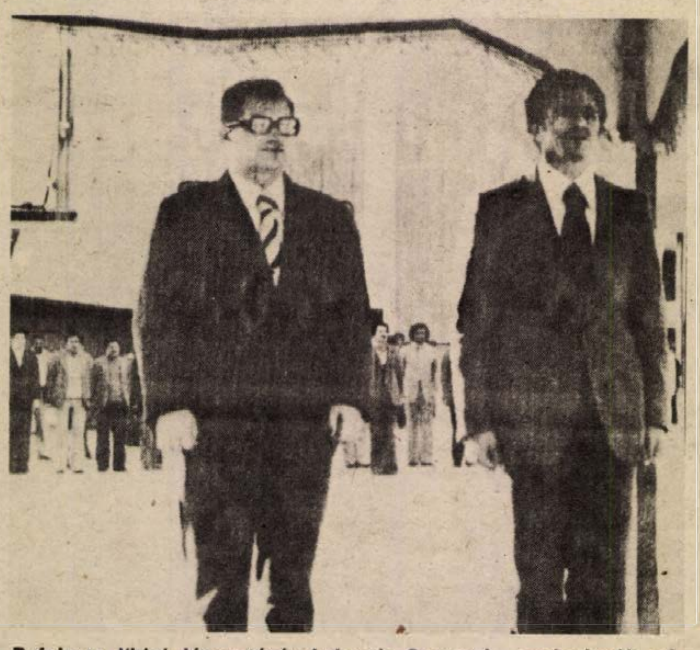

Befejezte líbiai látogatását Lubomir Strougal csehszlovák miniszterelnök. Képünkön: vendéglátója, Abdusszalam Dzsallud társaságában

✦ RÓMA: Négyezer gyermek hal meg évente a dél-olaszországi Campania terület szegénynegyedeiben – jelentette az Olasz Kommunista Párt központi lapja, a L' Unita. A gyermekek többsége olyan betegségben hal meg, amely egy-két hetes orvosi kezeléssel gyógyítható lenne.

✦ *PÁRIZS: Valéry Giscard d'Estaing francia államfő csütörtökön háromnapos hivatalos látogatásra a nyugat-afrikai Kamerunba utazott, amely a „frontövezet" tagja. A francia elnök Ahmadou Ahidjou kameruni köztársasági elnökkel elsősorban a Kamerunnal szomszédos Csádban kialakult feszült helyzetről fog tárgyalni.*

✦ DAMASZKUSZ: Négynapos hivatalos látogatásra csütörtökön Damaszkuszba érkezett Joszip Broz Tito jugoszláv államfő. A vendéget a szíriai főváros repülőterén Hafez Aszszad államfő fogadta.

✦ *MOSZKVA: Szandzsiva Reddi indiai államfő és Morardzsi Deszai miniszterelnök a Leonyid Brezsnyevhez és Alekszej Koszigihez címzett választáviratban köszönte meg a szovjet vezetőknek az Indiai Köztársaság kikiáltásának 29. évfordulója alkalmából kinyilvánított jókívánságait.*

✦ RIO DE JANEIRO: 382 ember vesztette életét és mintegy 250 ezren váltak hajléktalanná Brazíliában az elmúlt hónap során a hatalmas esőzések és az azokat követő árvizek következtében. A katasztrófa sújtotta területeken járványveszély fenyeget, ezért több mint 300 ezer embert kellett beoltani tífusz ellen.

✦ *PÁRIZS: Raymond Barre francia miniszterelnök csütörtökön hatnapos hivatalos látogatásra Kanadába utazott. Barre először Trudeau kanadai miniszterelnökkel tárgyal a két ország gazdasági kapcsolatairól, majd pedig a „sem beavatkozás, sem közömbösség" jelszó jegyében Rene Levesque quebeci kormányfővel folytat megbeszéléseket arról, hogyan nyújthatna Franciaország nagyobb kulturális támogatást a tartomány francia anyanyelvű lakosságának.*

✦ VARSÓ: Varsóban csütörtökön délben megnyílt a lengyel parlament ülése, amelyen részt vett Edward Gierek, a LEMP KB első titkára, Henryk Jablonski, az Államtanács és Piotr Jaroszewicz, a Minisztertanács elnöke is. A tanácskozás központi témája a kormány beszámolója az áruk, szolgáltatások és épületek minősége javításának érdekében végzendő munka. A napirend kiegészítő pontjaként az ülésen kiegészítik az Államtanács tagjainak sorát és változtatásokat hajtanak végre a Minisztertanács összetételében.

✦ *WASHINGTON: Az Egyesült Államok – új Kina-politikájának fényében – újabb figyelmeztetést intézett Tajvanhoz. Warren Christopher amerikai külügyminiszter-helyettes szerdán felszólította Tajvant, hogy törődjön bele új státusába és az Egyesült Államokhoz fűződő viszonyában fogadja el a nem kormányszintű kapcsolatokat. „Ellenkező esetben – mondotta – még ezeknek megszakítása is lehetséges".*

✦ KABUL: Hafizullah Amin, az Afganisztáni Demokratikus Köztársaság miniszterelnök-helyettese, külügyminiszter a Taszkare című pakisztáni folyóiratnak adott nyilatkozatában kijelentette, hogy az Afganisztáni Népi Demokratikus Párt a dolgozó nép érdekeit képviseli, s ezt a politikát az ország összes hazafias erői támogatják.



Több mint kétszáz tűzoltó immár 13 órája küzd a bécsi Gerngross nagyáruházban szerdán este támadt tűz megfékezésével. Csütörtökön délelőtt újra kritikussá vált a helyzet azáltal, hogy a lassanként megfékezett tűz az épület padlásterében újabb tápot kapott, mire a hatóságok újra elrendelték a katasztrófakészültséget. A robbanásveszély megelőzésére a fővárosi gázművek elzárta a közelben futó vezetékeket. A belváros egyik legforgalmasabb közútja, a Mariehffer Strasse egyelőre továbbra is elzárva marad mindennemű forgalom elől.

Havasi Ferenc Kőbányán

Havasi Ferenc, az MSZMP Központi Bizottságának titkára csütörtökön Budapest X. kerületébe látogatott. A kerületi pártbizottságon Zarnóczi József első titkár és Barta Györgyné tanácselnök fogadta. A Kőbánya politikai, gazdasági, társadalmi helyzetéről és a Központi Bizottság tavaly, december 6-i határozata végrehajtásának helyi feladatairól szóló tájékoztató után a Központi Bizottság titkára megtekintette az Újhegyi úti lakótelepet. Havasi Ferenc rövid látogatást tett a Sibrik Miklós úti — tavaly elkészült — 16 tantermes általános iskolában is.

Ezt követően felkereste az Orion Rádió és Villamossági Vállalatot, ahol Köteles Zoltán, a vállalat vezérigazgatója és Pálmai István, a pártbizottság titkára tájékoztatta a nagymúltú üzem eredményeiről, s az idei tervek végrehajtásának előkészítéséről.

Havasi Ferenc végül pártnapon adott időszerű gazdaságpolitikai kérdésekről tájékoztatót.

Algéria a népszavazás után

Az új elnök ma teszi le a hivatali esküt

Algír

Algéria szavazásra jogosult lakosságának több mint 95 százaléka Bendzsedid Sadli ezredes mellett adta le voksát a köztársasági elnöki tisztségről tartott szerdai népszavazáson. Az Algerie Actualité című hetilap csütörtökön megjelent új számának címlapján Bendzsedid Sadli portréja látható ezzel az aláírással: Sadli — elnök. A legfrissebb adatok szerint egyébként szerdán több mint 8 millió ember élt szavazati jogával.

Mohamed Ben Ahmed Abdelghani belügyminiszter szerda esti sajtóértekezletén bejelentette, hogy az új köztársasági elnök pénteken teszi le a hivatali esküt. Ezzel az alkotmány megszabta időhatáron belül, annak utolsó napján, megszűnik Rabah Biatat ügyvezető államfő 45 napos megbízatása is.

Az új köztársasági elnök hivatalba lépésével Algéria valóban pontot tehet a függetlenség elnyerése óta eltelt csaknem 17 éves küzdelmes, de sikerekben gazdag korszak végére. A korszakváltás azonban nem jelent irányváltást: változatlan marad az országnak nemzetközi tekintélyt szerzett haladó, el nem kötelezett külpolitika és a szocialista irányt követő belpolitika.



Bendzsedid Sadli ezredes, az FLN elnökjelöltje elsöprő többséggel nyerte a szerdai szavazást

Üdvözlő távirat

Losonczi Pál, az Elnöki Tanács elnöke táviratban üdvözölte Bendzsedid Sadlit, az Algériai Demokratikus és Népi Köztársaság elnökét, megválasztása alkalmából.

Iráni helyzetkép

Baktiar „barátjának" nevezte Bazargant

Baktiar csütörtökön sajtóértekezletén „barátjának" nevezte Bazargant, akinek nézeteivel „nyolcvan százalékban" egyetért. Hangsúlyozta azonban, hogy önmagát tekinti Irán „egyetlen törvényes" miniszterelnökének, és „nem szándékozik behódolni" ellenfelei előtt.

A sah által kinevezett miniszterelnök élesen elítélte Khomeinit, aki — szavai szerint — „utcára viszi az embereket és olyan jelszavakat ad a szájukba, amelyeket meg sem értenek".

A hadseregről szólva kijelentette, hogy az kormánya mögött áll, de nem avatkozik a politikába.

Azzal kapcsolatban, hogy Khomeini hívei több vidéki városban átvették a közigazgatást, Baktiar azt mondta: „Hamarosan úgyis kiderül, hogy képtelenek az ügyek vitelére".

*

Szerdán bomba robbant Ali Szajed Dzsavadi író, a „Mozgalom" nevű, sahellenes párt vezetőjének lakása előtt. Személyi sérülés nem történt.

Anvar Szadat egyiptomi elnök szerdán telefonon ismét meghívta Reza Pahlavi sahot, hogy látogasson Egyiptomba.

*

Hatalmas tömegek vonultak fel csütörtökön is Teheránban, hogy ilymódon fejezzék ki támogatásukat Khomeini ajatollah és az általa kinevezett miniszterelnök, Bazargan iránt. A tüntetés szervezői előzetesen több mint egymillió ember várható részvételét jelezték. A felvonulókkal egy sorban haladt az iráni légierő mintegy ezer és a szárazföldi egységek több száz egyenruhás tagja. A főváros katonai kormányzója előzetesen engedélyezte a tüntetést, de a „legnagyobb szigort" helyezte kilátásba arra az esetre, ha rendbontás történik, vagy ha közfonfosságú létesítmények kárt szenvednek.

Új osztálybesorolás

„Kalaplevétel" Kínában

Mint ismeretes, a Kínai Kommunista Párt Központi Bizottsága úgy döntött, hogy mentesíti a megkülönböztető „kalapoktól" az egykori földbirtokosokat, gazdagparasztokat, ellenforradalmárokat és egyéb úgynevezett rossz elemeket. Megfigyelők becslése szerint az általános „kalaplevétel" sok millió embert érint az országban. Az új származási, illetve osztálybesorolásra vonatkozó döntésről nyilatkozott a sajtónak Csao Csang-pi kínai közbiztonsági miniszter.

A miniszter véleménye szerint a pártvezetés döntése indokolt, mert a volt földbirtokosok, gazdagparasztok, ellenforradalmárok és egyéb rossz elemek nagy többsége ideológiai és politikai reformon ment keresztül az elmúlt évtizedekben és törvénytisztelő állampolgárrá vált. Felszabadításuk és besorolásuk az egyenjogú állampolgárok közé szervesen illeszkedik a kínai pártvezetés ama tervébe, hogy a társadalom minden osztályát és rétegét mozgósítani kell a „négy modernizálás" megvalósítására. A döntés végrehajtása azt jelenti, hogy az említett kategóriákat a jövőben nem eredeti származásuk, hanem jelenlegi foglalkozásuk szerint bírálják el. Aki tehát a felszabadulást követően földbirtokos vagy gazdagparaszt volt, a pártvezetés által elrendelt „kalaplevétel" után kommuna taggá, munkássá vagy értelmiségivé minősül át. Az új származási és osztálybesorolás érvénye kiterjed a szóbanforgó kategóriák gyermekeire is.

Kivételt képeznek az általános „felszabadítás" alól azok — a miniszter szerint elenyészően kis hányadról van szó —, akik további átnevelésre szorulnak és állandó biztonsági ellenőrzés és megfigyelés alatt állnak. A jövőben azonban ezek ellen sem szabad megkülönböztetést alkalmazni, ingyen vagy csökkentett fizetéssel dolgoztatni őket. Ugyanakkor azokat, akiket az elmúlt évtizedekben alaptalanul soroltak be az említett kategóriákba rehabilitálni kell. Az újonnan besorolt elemek nem képezhetik többé a proletárdiktatúra elnyomó tevékenységének célpontját és bármilyen velük kapcsolatos probléma a jövőben népen belüli, azaz nem antagonisztikus ellentmondásként kezelendő.

A miniszter a törvényesség és a demokratizmus megsértésének minősítette nyilatkozatában, hogy a népköztársaság kikiáltása után a volt földbirtokosok, gazdagparasztok, ellenforradalmárok és egyéb rossz elemek ellen alkalmazott hátrányos megkülönböztetést kiterjesztették azok gyermekeire is. Ezt a helytelen gyakorlatot korrigálni kell és a jövőben semmiféle megkülönböztetést sem szabad alkalmazni az egykori kizsákmányolók és ellenforradalmárok gyermekei és unokái ellen az oktatásban, a munkavállalásban, illetve abban az esetben, ha be akarnak lépni a hadseregbe, az ifjúsági szövetségbe vaay a pártba.

A közbiztonságügyi miniszter végül állást foglalt az egész kínai társadalmat átfogó és ellenőrző úgynevezett helyi biztonsági rendszer fenntartása, sőt erősítése mellett, mert — mint mondotta — számolni kell azzal, hogy új ellenforradalmi és bűnöző elemek kerülnek felszínre, hogy megkíséreljék a „négy modernizálás" akadályozását és szabotálását.

MŰSOR RÁDIÓ TELEVÍZIÓ

1979. FEBRUÁR 12-TŐL FEBRUÁR 18-IG

ÁLLANDÓ MŰSORSZÁMOK:

Hétköznap reggeli állandó műsorok: KOSSUTH: 4.30, 5.30, 6.30: Hírek. Időjárás. 5.00, 6.00 7.00: Reggeli krónika. 4.45, 6.45: Szót kérek! 5.20, 7.33 Műsorajánlat. 5.40: Falurádió. 6.20, 6.50, 7.20: Reklám. (kb) 7.15 Körzeti időjárásjelentés. 7.45: Tanácsadó-szolgálat. PETŐFI: 4.30, 5.00, 5.30, 6.00, 6.30, 7.00, 7.30: Hírek. Időjárásjelentés. 6.20: Torna. 6.40: Reklám. 6.45: Új könyvek. 6.58: Hallgatóink figyelmébe! (kb) 7.35: Körzeti időjárásjelentés.
Hírek az új műsorrendben: HÉTKÖZNAP: KOSSUTH: 4.30, 5.00, 5.30, 6.00, 6.30, 7.00, 8.00, 10.00, 12.00, 15.00, 16.00, 17.00, 18.30, 21.00, 22.00, 24.00. PETŐFI: 4.30, 5.00, 5.30, 6.00, 6.30, 7.00, 7.30, 8.00, 8.30, 9.30, 10.30, 11.30, 12.30, 13.30, 14.30, 16.30, 18.30, 20.30, 22.30. 3. MŰSOR: 14.00, 16.00, 18.00, 19.30, 23.00. **SZOMBATON:** KOSSUTH: 4.30, 5.00, 5.30, 6.00, 6.30, 7.00, 8.00, 10.00, 12.00,14.00, 17.00, 18.30, 21.00, 22.00, 24.00, 1.00, PETŐFI: 4.30, 5.00, 5.30, 6.00, 6.30, 7.00, 7.30, 8.00, 8.30, 9.30, 11,30 12.30, 13.30, 15.30, 16.30, 18.30, 20.30, 22.30, 24.00. 3. MŰSOR: 8.00, 10.00, 12.00, 14.00, 16.00, 18.00, 19.30, 23.00.
VASÁRNAP: KOSSUTH: 6.00, 8.00, 10.00, 12.00, 15.00, 17.00, 18.30, 22.00, 24.00. PETŐFI: 8.00, 8.30, 10.30, 12.30, 15.30, 17.30, 19.30, 22.30, 24.00. 3. MŰSOR: 8.00, 12.00, 15.00, 18.00, 19.30, 23.00.

Hétfő

KOSSUTH RÁDIÓ

8.25: Mit üzen a Rádió? 9.00: „Setét eszmék . . .” Versek. 9.10: A hét zeneműve. 9.40: Ispilángi rózsa. 10.05: Nyitnikék. 10.35: Brahms: g-moll zongoranégyes. 11.19: Bioritmus. 11.39: Az élet komédiásai. Jókai regénye – XVIII. 12.35: Válaszolunk hallgatóinknak. 12.50: Zenei érdekességek az elmúlt hét műsoráról. 14.33: Korállpiros Fiat. Novella. 14.54: Édes anyanyelvünk. 15.10: Népi zene. 15.28: Visszapillantó. Látogatóban Anton Pavlovics Csehovnál. 16.05: Rimszkij-Korszakov: Az aranykakas – szvit. 16.30: Szocialista brigádok akadémiája. 17.10: Indulók. 17.25: Pályatárs szemével. 18.00: A Swingle együttes felvételeiből. 18.15: Hol volt, hol nem volt . . . 19.15: Népdalest. 20.18: Sajtókonferencia. 21.18: Operafelvételekből. 22.20: Tíz perc külpolitika. 22.30: Csak felnőtteknek! Az MR Karinthy Színpada: Pajzán históriák. 23.49: Bach: Motetta BWV. 226. 0.10: Táncdalok.

PETŐFI RÁDIÓ

8.33: Makarov: Hós folyó – kantáta. 8.40: Slágermúzeum. 9.30: Környezetvédelmi műsor. 10.00: Zenedélelőtt. 12.00: Népdalok. 12.33: Kis magyar néprajz. 12.38: Tánczenei koktél. 13.25: Dokumentumfilmek, játékfilmek. 14.00: Kettőtől ötig. 17.00: Mi lett volna . . . ha működik és elterjed az ókori gőzgép? 17.30: Ötödik sebesség. 18.33: Zeneközelben. 19.35: Budapesti képeslapok. 20.33: Társalgó. 22.30: Dzsesszfelvételekből. 23.15: Operettrészletek.

JUGOSZLÁV TELEVÍZIÓ

17.10: Magyar nyelvű tv-napló. 17.45: Bábjáték. 18.00: Barátom, Piki Jakob. Gyerekeknek. 18.15: Családban élni. 18.45: Ifjúsági műsor. 19.15: Rajzfilm. 20.00: Őrdögi mag. Tv-dráma. 21.25: Kiválasztott pillanat. 21.30: A film élete. 22.30: Komolyzene.

Kedd

KOSSUTH RÁDIÓ

8.27: Régészeti kalandozások. 8.57: Nóták. 9.44: Zenés képeskönyv. 10.05: MR 10-14. 10.35: Zenekari muzsika. 11.25: Dalok Budapest felszabadulásáról. 11.40: Az élet komédiásai. Jókai regénye – XIX. rész. 12.35: Törvénykönyv. 12.50: Operettrészletek. 14.13: Népi kamaraegyüttesek – virágénekek, népdalok. 14.40: Arcképek a Szovjetunió népeinek irodalmából. 15.10: Ravel Daphnis és Cloe – II. szvit. 15.28: Nyitnikék. 16.05: Versek. 16.15: Kamarazene. 16.39: Filmzene. 17.07: Fiatalok stúdiója. 17.32: Polkák. 17.45: A Szabó család. 18.15: Hol volt, hol nem volt . . . 19.15: Részletek Verdi: Aida című operájából. 20.10: Gazdasági minifórum. 20.40: Zala Tóth Erzsébet nótákat énekel. 21.01: Tudomány és gyakorlat. 21.31: Bemutatjuk új felvételünket. 22.20: Tíz perc külpolitika. 22.30: Angol madrigálok. 22.50: Meditáció. 23.00: Kamarazene. 0.10: Csárdások.

PETŐFI RÁDIÓ

8.05: Könnyűzene. 8.20: Tíz perc külpolitika. 8.33: Társalgó. 10.33: Zenedélelőtt. 12.25: Látószög. 12.33: Melódiakoktél. 13.30: Éneklő Ifjúság. 14.00: Kettőtől hatig . . . 14.00: Operaslágerek. 14.35: Tánczenei koktél. 15.20: Könyvről – könyvért. 15.30: Örökzöld dallamok. 16.33: Csúcsforgalom. 18.00: tip-top parádé. 18.33: Beszélni nehéz. 18.45: Barangolás régi hanglemezek között. 19.05: Zenekari operettrészletek. 19.20: Egy vita margójára. 19.30: Csak fiataloknak! 20.33: Mindenki Könyvtára. 21.06: Zenei szerkesztők és rendezők műhelyében. 22.06: Népi muzsika. 23.15: A tegnap slágereiből.

MAGYAR TELEVÍZIÓ

7.59: Tévétorna (ism., sz.). 8.05: Iskolatévé: földrajz (ált. isk. 7. o.). 9.05: Történelem (7. oszt.). 9.45: Melyiket az ötezerből? A hangszerkészítő. 10.05: Kémia (8. oszt.). A sók keletkezése. 12.10: Fizika (7. oszt.). Egyszerű gépek alkalmazása. 14.25: Földrajz (ism.). 15.00: Történelem (ism.). 15.35: Kémia (ism.). 16.00: Fizika (ism.). 16.38: Hírek. 16.45: Postafiók 250. 17.00: Mindenki iskolája. Földrajz. 17.30: Kémia. 18.00: Dokumentumfilm Budapest felszabadításáról. 18.30: Megjelent a „Szabadság”. 19.05: Reklám. 19.10: Esti mese. 19.20: Tévétorna. 19.30: Tv-híradó. 20.00: Az Onedin család. XV/7.: Út Pernambucoba (sz.). 20.50: Tisztelendők. IV/3.: Kelet kapuja (sz.). 21.20: Színházi Album. 22.20: Tv-híradó 3.

MÁSODIK MŰSOR

20.00: Kortárs és bizonyságtevő. Franyó Zoltán – protréfilm. 21.05: Tv-híradó 2. 21.25: Hajolj meg a tűznek. Szovjet film.

JUGOSZLÁV TELEVÍZIÓ

17.10: Magyar nyelvű tv-napló. 17.45: Üttörő tv-híradó. 18.15: Könyvek és eszmék. 18.45: A Duna-menti országok fesztiválja. 19.15: Rajzfilm. 20.00: Aktualitások. 21.00: Humphery Bogart: Mezitlábas grófnő – amerikai játékfilm.

Szerda

KOSSUTH RÁDIÓ

8.27: Szocialista brigádok akadémiája. 8.56: Beszélni nehéz. 9.08: Barokk muzsika. 9.49: Tarka mese, kis mese. 10.05: Csiribiri. 10.35: Válaszolunk hallgatóinknak. 10.50: Olasz kórusmuzsika. 11.30: A szép Galathea. Operettrészletek. 12.35: Házunk tája. 12.50: Operaslágerek. 13.20: Örökzöld dzsesszmelódiák. 14.15: Beethoven: Esz-dúr oktett. 14.39: Dalok hősökről. 15.10: Muzeális felvételeinkből. 15.28: MR 10-14. 16.08: Kritikusok fóruma. 16.18: Haydn-felvételekből. 17.07: Közgazdaság – alulnézetben. 17.32: Az Állami Népi Együttes felvételeiből. 18.15: Hol volt, hol nem volt . . . 19.15: Gondolat. 20.00: Mozart: B-dúr zongoraverseny. 20.32: Énekszóval, muzsikával. 20.59: Szenvedélyesen lusták egyesülete. Kisregény. 22.20: Tíz perc külpolitika. 22.30: Auber: A lengjumoau-i postakocsis. Háromfelvonásos vígopera. 0.10: Filmzene.

PETŐFI RÁDIÓ

8.05: Mai dalok. 8.20: Tíz perc külpolitika. 8.33: Idősebbek hullámhosszán. 9.28: Könnyűzene gitárra. 10.00: Zenedélelőtt. 11.30: A Szabó család. 12.00: Népi zene. 12.33: Tánczenei koktél. 13.20: Derékegyengető. Jegyzet. 13.30: Színes szőttes. 14.00: Kettőtől négyig . . . 16.00: Mindenki iskolája. 16.40: Operettfelvételekből. 17.00: Barátság slágerexpressz. 17.30: Ötödik sebesség. 18.33: A country muzsikáról. 19.03: Cigánydalok. 19.25: A Nagy Fogás. 19.45: A beat kedvelőinek. 20.33: Az MR Karinthy Színpada. Ásó – kapa. Kaposy Miklós riportszatirája II. 21.30: Változatok egy pályára. 22.30: Fiúk és babák. Zenés játékokból. 23.15: Victor Máté szerzeményeiből.

MAGYAR TELEVÍZIÓ

7.59: Tévétorna (ism., sz.). 8.05: Iskolatévé: Orosz nyelv (5. oszt.). 9.05: Környezetismeret. Mi lesz belőle? (sz.). 9.45: Francia nyelv középisk. III. o.). 10.05: Szó-ra-ka-tei nusz (sz.). 10.20: Az Onedin család. Angol tv-filmsorozat XV/7. Út Pernambucoba (ism., sz.). 11.10: Delta (ism.). 11.30: Három jelenet Ingmar Bergmannal. III/1. (ism.). 14.50: Orosz nyelv (ism.). 15.15: Környezetismeret (ism., sz.). 15.40: Szó-ra-ka-té-nusz (ism., sz.). 15.55: Kamera. A kísérleti film. 16.28: Hírek. 16.35: A selyem születése (ism., sz.). 17.05: Händel: B-dúr orgonaverseny. 17.20: Az Országos Egészségnevelési Intézet műsora. 17.30: Szépen, jól magyarul . . . 17.40: A Közönségszolgálat tájékoztatója. 17.45: Reklámműsor. 17.50: A jelenkor régésze. 18.35: Reklám. 18.40: Esti mese. 18.50: Tévétorna (sz.). 19.00: Tv-híradó. 19.25: TELESPORT: Nemzetközi Olimpiai Sportlottó (sz.). 20.40: Kockázat. Versenyben a világpiacon. 21.10: Herkulesfürdői emlék. Magyar film (sz.). 22.30: Tv-híradó 3.

MÁSODIK MŰSOR

19.29: A mi képernyőnk. A Pécsi Körzeti Stúdió műsora. Nas Ekran – Unser Bildschirm. 20.00: Ha egyszer Hotz úr dühbe gurul – tévéfilm (sz.). 20.40: Autó-Motor Sport. 21.00: Tv-híradó 2. 21.20: Tudósklub '79. Politika és tudomány.

JUGOSZLÁV TELEVÍZIÓ

17.10: Magyar nyelvű tv-napló. 17.45: Aranyszál – gyermekműsor. 18.15: Műszaki kultúra. 18.45: Népszerű muzsika. 19.15: Rajzfilm. 20.00: Válogatás szerdán. 21.50: Dokumentumfilm.

Csütörtök

KOSSUTH RÁDIÓ

8.27: Slágermúzeum. 9.20: Irodalmi évfordulónaptár. 9.44: Zenevár. 10.05: Dominó. 10.35: Da Capua: A cigánylány. Intermezzó két képben. 11.16: Történelmi indulók. 11.24: Másik ablak kellene. Vajda Zsuzsa riportja. 11.39: Az élet komédiásai. Rádiójáték XX. rész. 12.35: Divat és társadalom. 12.50: Zenemúzeum. 14.21: Népek meséi. 15.10: Népi zene. 15.28: Csiribiri. 16.05: Könyvszemle. 16.15: Kamarazene – hárfával. 17.07: Olvastam valahol . . . 17.27: Bellini: Norma. — Norma katonája. 17.40: Mándy Iván hangjátékaiból. 18.15: Hol volt, hol nem volt . . . 19.15: Nagy mesterek — világhírű előadóművészek. 20.10: Közelkép: egy filmkorszakról. 20.25: Népdalkórusok. 20.42: Örökzöld dallamok. 21.40: A gyorsuló idő nyomában . . . 22.20: Tíz perc külpolitika. 22.30: A kamarazene kedvelőinek. Közben: 23.17: Régi dicsőségünk . . . Vörösmarty Mihály versei. 0.10: Táncdalok.

PETŐFI RÁDIÓ

8.05: Elisabeth Schumann operettdalokat énekel. 8.20: Tíz perc külpolitika. 8.33: Napközben. 10.33: Zenedélelőtt. 11.30: Csak fiataloknak. 12.33: A Népművészet mestereinek felvételeiből. 12.55: Kapcsolás a szolnoki stúdióba. 13.25: Gyermekek könyvespolca. 13.30: Mulatós. 14.00: Szórakoztató antikvárium. 16.00: Verbunkosok, katonadalok. 16.35: Idősebbek hullámhosszán. 17.30: Zenei Tükör. 18.00: Disputa . . . 18.33: Hétvégi Panoráma. 19.55: Slágerlista. 20.33: Ezerarcú Jugoszlávia. 21.30: Honthy Hannával — sokszemközt. 22.00: Nótacsokor. 23.15: Barbra Streisand és Sammy Davis zenés játékokból énekelnek.

MAGYAR TELEVÍZIÓ

7.59: Tévétorna. (ism. sz.). 8.05: Matematika. (ált. isk. 6. o.). 8.35: Stop! Közlekedj okosan! Kerékpáros közlekedés a közúton. (sz.). 9.05: Élővilág. (ált. isk. 5. o.). Mezőgazdasági és haszonállatok. 9.30: Óvodások filmműsora. Kisfilm-összeállítás. 1. Az utolsó óra. Lengyel bábfilmsorozat. (sz.). 2. Hurvinek mint családfő. Csehszlovák bábfilmsorozat. (sz.). 9.50: Melyiket az ötezerből? Pályaválasztási műsor gyerekeknek. A hangszerkészítő. (ism.). 10.10: Fizika. (ált. isk. 8. o.). 11.05: Honvédelmi ismeretek. (ált. isk. 7—8. o.). A Polgári Védelem szervezete és feladata. 14.25: Matematika. (ism.). 14.55: Stop! (ism. sz.). 15.05: Élővilág. (ism.). 15.30: Fizika. (ism.). 15.55: Honvédelmi ismeretek. (ism.). 16.28: Hírek. 16.35: Perpetuum mobile. Ismeretterjesztő műsor kamaszoknak. 17.15: Telesport. 17.40: Forradalmak nemzedéke. Beszélgetés Jász Dezsővel. 18.25: Mérlegen 11,3 milliárd. Helyszíni közvetítés. 19.00: Reklámműsor. 19.10: Esti mese. 19.20: Tévétorna. (sz.). 19.30: Tv-híradó. 20.00: Jogi esetek. 20.50: H. Barta Lajos. Nemzetközi gyors. Emlékképek egy részben. A Thália Színház előadása, felvételről. 22.05: Péli Tamás portréja. (sz.). 22.30: Tv-híradó. 3.

MÁSODIK MŰSOR

18.43: Francia nyelvtanfolyam. 19.00: Orosz nyelv. (ált. isk. 6. o.). 19.30: Tv-híradó. 20.00: Intermezzo öt kézre. Magyarul beszélő NSZK tévéfilm. (sz.). 21.30: Tv-híradó. 2. 21.50: Reklámműsor. 22.00: Ashkenazy Beethoven-műveket játszik. (sz.).

JUGOSZLÁV TELEVÍZIÓ

17.10: Magyar nyelvű tv-napló. 17.45: A világítótorony. 18.15: Tudomány. 18.45: Homokóra — vetélkedő. 19.15: A konyha nagy mestereinek kis titkai. 19.25: Rajzfilm. 20.00: Külpolitika. 20.50: Marija — drámasorozat. (ism.). 21.55: Akciók. 22.15: Kamarazene. A szibériai fogoly dalai.

Péntek

KOSSUTH RADIO

8.27: Tessék, csak gyújtson rá! 8.37: Szigeti József és Mieczyslae Horszowski Mozart felvételeiből. 9.33: Miska, mit varrsz? 10.05: Visszapillantó. 10.35: Egy isten néze rám . . . Vörösmarty Mihály versei. 10.40: Kodály kórusművek. 11.00: A Zalaegerszeri Honvédhelyőrség fúvószenekara játszik. 11.09: Kalevipoeg. Részlet az észtek nemzeti eposzából. 12.35: Hétvégi panoráma. 13.57: Verbunkosok, nóták. 14.44: Magyarán szólva . . . 15.10: Paul Schöffler operafelvételeiből. 15.28: Dominó. 16.05: Nagyfai barátaim. 17.09: Láttuk, hallottuk . . . 17.34: Bemutatjuk új felvételeinket. 18.15: Hol volt, hol nem volt . . . 19.15: Hang-album. Áprily Lajos. 20.15: Lemezmúzeum. 20.42: Nikola Gjuzelev operaáriákat énekel. 21.10: Zenés séta Nyírbátorban. 22.20: Tíz perc külpolitika. 22.30: Mándy Iván hangjátéka. 23.14: Barokk zene. 0.10: Dzsesszfelvételekből.

PETŐFI RÁDIÓ

8.05: A Lipcsei Rádió fúvószenekara játszik. 8.20: Tíz perc külpolitika. 8.33: Nóták. 9.36: Hogy Balassira találék . . . 10.00: Zenedélelőtt. 11.45: Tánczenei koktél. 12.33: Édes anyanyelvünk. 12.38: Népi muzsika. 13.15: Nőkről — nőknek. 14.00: Kettőtől ötig . . . 14.45: A beat kedvelőinek. 15.30: Könyvről — könyvért. 15.40: Dallamról — dallamra. 17.00: Mindenki iskolája. 17.30: Ötödik sebesség. 18.33: Barry Manilow hangversenye 1977-ben, a New Yorki Uris Színházban. 19.26: Harminc perc alatt a Föld körül. 20.00: Régi nóta, híres nóta. 20.33: Penelopé férje. John Erskine regénye folytatásokban. 21.00: Magnóról — magnóra. 21.45: Mozart: B-dúr zongoraverseny. 22.15: Operettrészletek. 23.15: Népdalok.

MAGYAR TELEVÍZIÓ

8.59: Tévétorna. (ism. sz.). 9.05: Környezetismeret. (ált. isk. 2. o.). 10.05: Élővilág. (ált. isk. 8. o.). 10.30: Perpetuum mobile. Ismeretterjesztő műsor kamaszoknak. (ism.). 12.05: Világnézet. (középisk. IV. o.). 13.05: Honvédelmi ismeretek. (középiskolásoknak.). Védekezés az AVB fegyverek ellen. 14.40: Környezetismeret. (ism.). 15.10: Élővilág. (ism.). 15.40: Világnézet. (ism.). 16.38: Hírek. 16.45: Pedagógusok fóruma. (ism.). 17.20: Szovjet Kamcsatka. Szovjet rövidfilm. (sz.). 17.45: Reklámműsor. 17.50: Békési nyomdák. A Szegedi Körzeti Stúdió műsora. 18.20: Öt perc meteorológia. Időjárás előrejelzés. 18.25: Mindenki közlekedik . . . Közlekedési műsor. 18.40: Lengyelország madártávlatból. A Horizont Szerkesztősége műsora. (sz.). 19.00: Reklámműsor. 19.10: Esti mese. 19.20: Tévétorna. (sz.). 19.30: Tv-híradó. 20.00: Delta. Tudományos Híradó. 20.20: A kard. Magyar filmvígjáték. (sz.). (14 éven felülieknek!) 21.35: 9-es stúdió. A Szovjet Televízió külpolitikai vitaműsora, a Kínai Népköztársaság bel- és külpolitikájáról. 22.20: Tv-híradó 3. 22.30: Reklámműsor.

MÁSODIK MŰSOR

20.00: Múzeumi matiné. Közvetítés a Budapesti Történeti Múzeum Király pincéjéből (sz.). 20.25: Öt perc meteorológia. Időjárás előrejelzés (ism.). 20.30: Parabola (ism.). 21.00: Tv-híradó 2. 21.20: Kamerával heteddhét országon át. Jersey szigete. Franciа rövidfilm (sz.). 21.30: Reklámműsor. 21.35: Aranykerék. Magyarul beszélő lengyel film.

JUGOSZLÁV TELEVÍZIÓ

17.10: Magyar nyelvű tv-napló. 17.45: A mágnes — gyermekműsor. 18.15: Társadalmi témák. 18.45: Látogatóban. — szórakoztatózenei műsor. 19.15: Rajzfilm. 20.00: A stúdió ötödik oldala. 21.00: A bábú — filmsorozat. 22.35: Korunk dossziéja. 1969. 23.35: Hét tv-nap.

Szombat

KOSSUTH RÁDIÓ

8.30: Lányok, asszonyok. 8.55: 4x4. 10.05: Bruno Walter Brahms-műveket vezényel. 11.00: Híres történetek — nagy egyéniségek. 12.20: Zenei anyanyelvünk. 12.30: Magyarán szólva . . . 12.45: Szovjet előadóművészek felvételeiből. Közben: 13.15: Írók — gyerekek — irodalom. 14.00: Tervez a tanács. 14.10: Vera Soukupová operaáriákat énekel. 14.30: Közös az érdek. 15.05: Új Zenei Újság. 16.00: 168 óra . . . 17.30: Színes népi muzsika. 18.15: Hol volt, hol nem volt... 18.40: Mándy Iván hangjátékaiból. 19.27: Bigbandfelvételekből. 20.00: Mi a titka? 20.59: Zsindelyezik a kaszárnya tetejét. Boros János és Rapcsányi László dokumentumjátéka. II. rész. 22.15: Magyar előadóművészek. 22.51: A titkos házasság. Részletek Cimarosa operájából. 0.10: Melódiakoktél.

PETŐFI RÁDIÓ

8.38: Könnyűzene párizsi hangulatban. 9.30: Hogy tetszik lenni? 10.33: Válaszolunk hallgatóinknak. 10.48: A fehér ló. Részletek Benatzky—Stolz operettjéből. 11.20: Külföldről érkezett. 11.40: Fiataloknak! 12.33: Jó ebédhez szól a nóta. 13.30: Éneklő ifjúság. 14.00: Harminc perc rock. 14.35: Orvosok a mikrofon előtt. 14.40: Ajándék a nagybácsinak. Moldova György szatírái rádióra alkalmazva. 15.00: Farkas Ferenc és Dávid Gyula daljátékaiból. 15.31: Micimackó felfedezi az Északi-sarkot. 16.33: Ötórai tea. 17.30: Leltár. Zenés sportmagazin. 18.33: Közkívánatra. 20.00: Újdonságainkból. 20.33: Sporthírek. 20.38: Julie Andrews filmdalokat énekel. 20.52: Régi magyar muzsika. 21.34: A Rádió Dalszínháza. 23.10: Slágermúzeum.

MAGYAR TELEVÍZIÓ

8.03: Tévétorna (ism., sz.). 8.10: Kamera. Film- és tévéesztétikai műsor középiskolásoknak: A kísérleti film (ism.). 9.20: Világnézet. A demokrácia (ism.). 10.00: Mindenki közlekedik . . . Közlekedési műsor (ism.). 10.15: Derrick. Magyarul beszélő NSZK bűnügyi filmsorozat. A saját szakállára (ism., sz.) 11.15: Három jelenet Ingmar Bergmannal. Finn riportsorozat (ism.). III/2. rész: A Filmvárostól a Farő-ig, 3. rész: A tudás felé. 14.22: Belgrádi fiúk. Magyarul beszélő jugoszláv filmsorozat. XIII/7. rész: A banyicai láger. 15.15: Ipari sikerekkel a sikeres olimpiáért. 15.50: Hírek. 15.55: Az oktatóműsorok esztétikája. Jelentés az egri konferenciáról. 16.50: Reklámműsor. 16.55: Hogy nálam különb legyen... X. rész. Barátok között. 17.35: Költőnk és kora. Az igazság nehéz. Győre Imre versei. 18.05: Reklámműsor. 18.55: Egymillió fontos hangjegy. A televízió könnyűzenei sorozata (sz.). 19.10: Cicavízió (sz.). 19.20: Tévétorna (sz.). 19.30: Tv-híradó. 20.00: Gusztáv elment vadászni. Magyar rajzfilmsorozat (sz.). 20.05: TI és MI. Férfiak és nők országos társasjátéka (sz.). 22.05: Tv-híradó 3. 22.15: Riasztólövés. Magyar film (sz. — 14 éven felülieknek!)

MÁSODIK MŰSOR

16.53: Most mutasd meg! Rendhagyó vetélkedő (ism.). 17.25: Tisztelendők. IV/1. rész: Párizsi mítoszok. 2. rész: A kolostor (ism., sz.). 18.25: Gyorskorcsolya Sprint vb. Közvetítés Inzellből (sz.). 19.30: Tv-híradó. 20.00: Shakespeare: Rómeó és Júlia. Tragédia két részben. A Győri Kisfaludy Színház előadása, felvételről. Közben: 21.10: Tv-híradó 2.

JUGOSZLÁV TELEVÍZIÓ

15.00: Játékok a hóban — szórakoztató adás. 16.00: Öt plusz — gyermekműsor. 17.00: Jugoszláv kosárlabda bajnokság: Cibona—Jugoplastika (közvetítés). 18.45: Mindennapi emberünk — humoros sorozat. 19.15: Rajzfilm. 20.00: A gammasugarak hatása a százszorszépekre — amerikai játékfilm. 22.00: Mint a fekete rózsák — szórakoztatózenei adás. 22.30: Szombat este.

Vasárnap

KOSSUTH RÁDIÓ

7.23: Faluról mindenkinek. 8.10: Öt kontinens hét napja. 8.26: Kálmán Imre operettdalaiból. 8.55: Zenés reklámturmix. 9.00: Kulturális Magazin. 10.08: Lólila és Bumbele. Zenés mesejáték. 11.15: Nótafelvételekből. 11.36: Új lemezeinkből. 12.10: Édes anyanyelvünk. 12.15: Az új lemezeinkből című műsor folytatása. 12.47: Tiszta szívvel. 12.57: Régi híres énekesek műsoráról. 13.18: Kozmosz. 13.38: Fischer Annie zongorázik. 14.40: Pillantás a nagyvilágba. 15.12: Daloló, muzsikáló tájak. 15.52: A spirituálé kiváló előadói. 16.10: A Rougen-Macquart család. Rádiójáték. I. rész. 17.10: Azt beszélik... 17.40: Rita Streich operaáriákat énekel. 18.15: Hol volt, hol nem volt... 18.50: Rádiószínház. Elveszett paradicsom. 20.20: A zeneirodalom remekműveiből. 21.16: A Belügyminisztérium Duna Művészegyüttesének népi zenekara játszik. 22.15: Kamarazene. 0.10: Hölgyválasz. Zenés játékrészletek.

PETŐFI RÁDIÓ

7.00: A római katolikus egyház félórája. 7.30: Hans Heintze Pachelbel-műveket orgonál. 8.05: Mit hallunk? 8.30: Miska bácsi levelesládája. 9.00: Szívesen hallgattuk. 10.33: Az MRT gyermekkórusa énekel. 10.47: Könnyűzenei felvételekből. 11.43: Szellemi térképolvasás. 11.53: Jó ebédhez szó a nóta. 12.50: Micimackó fedfedezi az Északi-sarkot. 14.05: Híres zenekarok albuma. 14.33: Táskarádió. 15.30: Jeelnidőben. 16.00: Lehár operettjeiből. 16.35: A vasárnap sportja. 17.15: Ötórai tea. 18.20: Mikrofon előtt az irodalmi szerkesztő. 18.33: Béres János népi kamaraegyüttese játszik, Béres Ferenc virágénekeket és népdalokat énekel. 19.00: Válogatott felvételek. 20.00: Pesti házak titkai. 20.38: Sokféle! 21.38: Klasszikus operettekből. 22.20: Kellemes pihenést!

MAGYAR TELEVÍZIÓ

8.03: Tévétorna (ism., sz.). 8.10: Mindenki iskolája: Földrajz (ism.). 8.45: Kémia (ism.). 9.15: Óvodások filmműsora. Kisfilm-összeállítás. 1. Mackó Misi a tengeren. Lengyel bábfilmsorozat. 2. Speibl úr fellázad. Csehszlovák bábfilmsorozat (sz.). 9.35: Játsszunk együtt! Szópóker. 9.45: Magyarország állatai. Természetfilmsorozat. A sün (sz.). 9.55: Pengető. Verses-zenés műsor gyerekeknek. Állathívogató (ism.). 10.15: Csak gyerekeknek! Kisfilmösszeállítás: 1. A kéz öt ujja. Belga filmsorozat. 2. Az ördög és a paraszt. Lengyel rajzfilm (sz.). 3. Szép tájak. Szovjet kisfilm. 11.05: Hírek. 11.10: A mi sulink. Ifjúsági vetélkedő szakmából, sportból és kultúrából (sz.). 12.40: Itáliа múzeumaiban. Olasz filmsorozat: XV/8. rész: Múzeum a mantoval hercegek palotájából (sz.) 15.28: Gusztáv elment vadászni. Magyar rajzfilmsorozat (sz.). 15.35: Nótaszó (ism., sz.). 15.55: A ponty és horgászata. Magyar rövidfilm (sz.) 16.30: Reklámműsor. 16.35: Műsorainkat ajánljuk! 17.00: Lehet egy kérdéssel több? Vetélkedőműsor. 17.30: Gyorskorcsolya Sprint vb. Közvetítés Inzellből (sz.). 18.30: Reklámműsor. 18.35: A Közönségszolgálat tájékoztatója. 18.40: Esti mese (sz.). 18.50: Tévétorna (sz.). 19.00: A HÉT. 20.00: Hírek. 20.05: Zeppelin. Magyarul beszélő angol film (sz.). 21.40: Sporthírek. 21.50: „Buta Auguszt”. Jobba Gabi műsora. 22.45: Hírek.

Egészségügyi szolgálat

Az Egyesített Eü. Intézmények Pécs város lakossága részére az alábbiak szerint biztosítja a körzeti orvosi ellátást 1979. február 10-én, szombaton:

Felnőttek részére összevont rendelés: 7—19 óráig

az I. kerületben: újmeszesi körzeti orvosi rendelő, Korvin O. u. 23. (Tel.: 11-169)

a II. kerületben: Munkácsy M. utcai Rendelőintézet, II. em. 219. (Tel.: 13-833/48)

a III. kerületben: dr. Veress E. utcai Rendelőintézet. (Tel.: 15-833)

Gyermekek részére összevont rendelés 8—14 óráig az alábbi gyermekorvosi rendelőkben:

Gábor Á. u. 15. (Tel.: 11-752) Vasas I—II., Hird (dr. Galambos, dr. Bajnai), Hősök tere (dr. Benczenleitner), Szabolcsfalu (dr. Székely), Meszes I—II. (dr. Kálózdy, dr. Zólyomi) körzete.

Zsolnay V. u. 45. (Tel.: 13-724) Borbála- és Pécsbányatelep (dr. Fischer), Zsolnay V. u. I—II. (dr. Kovács, dr. Katona), Ady E. u. I—II. (dr. Finta, dr. Jármay).

Munkácsy M. u. 19. (II. ker. Rendelőintézet Gyermekpolyklinika földszinti bejárata, telefon: 13-833/75.) Munkácsy M. u. 19. (dr. Dörömbözi), Koller u. 9. (dr. Gehring), Móricz Zs. tér (dr. Tóth L.), Semmelweis I. (dr. Pánczél), Mikszáth K. u. I—II. (dr. Géczy, dr. Molnár).

Kertváros, Krisztina tér. (Tel.: 15-708) Kertváros u. (dr. Tóth Zs.), Varsány u. I—II. (dr. Matusovits, dr. Bóna), Krisztina tér I—II—III—IV. (dr. Király, dr. Palaczky, dr. Kiss, dr. Sásdi).

Dr. Veress E. u. 2. (III. ker. Rendelőintézet, Gyermekpavilon. Tel.: 15-833). Mecsekalja (dr. Gothár), I—II—III—IV. uránvárosi körzet (dr. Fohl, dr. Köpataki, dr. Litkei, dr. Otvös).

Rókus u. 8. (Tel.: 10-742) Rókus u. I—II—III. (dr. Kovács Cs., dr. Sediánszky, dr. Mezőlaki), toronyház (dr. Szabó I.) Endresz Gy. u. (dr. Görög), Semmelweis II. (dr. Örkényi).

Szombaton 14 órától este 19 óráig az egész város gyermeklakossága részére gyermekorvosi ügyelet egy helyen: Munkácsy M. utcai Rendelőintézet, Gyermekpolyklinika földszinti bejárata. (Tel.: 13-833/75 mellék).

1979. február 10-én, szombaton este 19 órától 1979. február 11-én, vasárnap egész nap és éjszaka, hétfőn reggel 7 óráig ügyeleti szolgálat áll a sürgős ellátásra szoruló betegek rendelkezésére.

FELNŐTTEK RÉSZÉRE:

az I. kerületben: újmeszesi körzeti orvosi rendelő, Korvin O. u. 23. (Tel.: 11-169)

a II. kerületben: Munkácsy M. utcai Rendelőintézet (ügyeleti bejárat, tel.: 12-812)

a III. kerületben: Dr. Veress E. utcai Rendelőintézet. (Tel.: 15-333)

GYERMEKEK RÉSZÉRE:

Munkácsy M. utcai Rendelőintézet, Gyermekpolyklinika földszinti bejárata (tel.: 10-895).

Injekciós kezelésben részesülő gyermekek ellátása vasárnap délelőtt 8—11 óra között történik ugyanitt.

Ha a megadott telefonszámok nem jelentkeznek, beteghez hívást a 09-nek (posta) is be lehet jelenteni.

Fogászati ügyeleti szolgálat 1979. február 10-én, szombat este 19 órától hétfőn reggel 7 óráig a Munkácsy M. utcai Rendelőintézetben (ügyeleti bejárat).

Szabás-varrás tanfolyam

A Pécsi Bányász Lakásfenntartó Szövetkezetnél a lakásszövetkezeti ágazatban a közelmúltban megnyílt könyvtár klubban hetente kétszer könyveket kölcsönöznek. A megnyitás óta már 82 tagja van a könyvtárnak (a szövetkezet tagjai száma 141 fő). Már a megnyitáskor jelezték a Bányász Lakásfenntartó Szövetkezet klubja terveit, hogy rövidesen szakelőadásokat a szövetkezet nő tagjai részére pedig szabás-varrás tanfolyamot tartanak.

Az elképzeléseiket meg is valósították. Az első szabás-varrás tanfolyam szerdán este befejeződött. A szövetkezeti asszonyok hetenként szerdán 2–2 órára jöttek össze és Madarász Lászlóné vezetésével tanulták a szabás-varrás művészetét. A most befejezett szabás-varrás tanfolyam első volt a lakásszövetkezeti ágazatban. A most lezárult sikeres tanfolyam záróvizsgája után – melyen 20 szövetkezeti asszony vett részt – a jövő szerdán már haladók részére új tanfolyam indul.

A Pécsi Bányász Lakásfenntartó Szövetkezet könyvtár klub munkáját a most lezajlott és kezdődő új szabás-varrás tanfolyamot Selmi Lajos igazgatósági elnök vezetésével a szövetkezet egész igazgatósága önzetlenül segíti. De ez mellett gyorsan intézkednek és segítenek – a tagság igényei kielégítésében – a lakásfenntartó szövetkezet mindennapos problémái megoldásában is.

L. J.

TÉLI VÁSÁR → a Mecsek Áruházban
Ezt ne hagyja ki...
BARANYA KER

LAKÁS—INGATLAN

Eladnám 1½ szobás, összkomfortos OTP-társasházi részemet (Kertváros) 150 000 Ft-ért. „Ez év végére" jeligére a Hunyadi úti hirdetőbe.

Dunaszekcsőn, Duna mellett, Csokonai u. 5. számú, kétszobás, konyhás, fürdőszobás kis családi ház, víkendháznak is alkalmas, eladó. Király József.

Siklósi 2½ szobás, I. emeleti öröklakás kp + OTP-átvállalással eladó. Érdeklődni: Siklós, Harkányi út 8/6., földszint 2.

Fiatal házaspár gyermekkel, szoba-konyhás lakást vagy lakrészt bérelne, vagy járadéki szerződést kötne. „Lehetőleg Komlón" jeligére a Sallai utcai hirdetőbe.

Felső-Gyükésben 280 n-öl szőlő, fabódéval, olcsón eladó. „ Idl jár" jeligére a Sallai utcai hirdetőbe.

Harkány, Petőfi Sándor u. 20. szám alatti családi ház, sürgősen eladó. Érdeklődni a helyszínen.

Egyszobás, komfortos lakást vennék Pécsett. „Kp azonnal" jeligére a Hunyadi úti hirdetőbe.

Azonnal beköltözhető pécsi kétszobás, garázsos, kertes családi ház eladó. „Dominó" jeligére a Sallai utcai hirdetőbe.

Családi ház gazdasági épülettel eladó. Személy, Iskola út 13. sz. Érdeklődni lehet mindennap.

Bálicsi dűlőben 230 n-öl hétvégi ház építésére alkalmas panorámás telek — őszibarackos — eladó. Ára: 75 ezer Ft. Telefon: 10-571, Szeghalmi.

Eladó a vasasi elágazásnál, út, víz mellett, 330 n-öl szőlő-gyümölcsös, veteményes. Szabó Sándor, Újmeszes, Frankel Leó u. 5.

210 n-öl házhely, szőlő-gyümölcsös eladó. Víz, villany van. „Belterület" jeligére a Sallai utcai hirdetőbe.

Zsibóti szőlőhegyen új épülettel szőlő eladó. Érdeklődni: Szigetvár, Batthyány u. 2/A. Zsigmond László.

700 n-öl szőlő + 300 n-öl művelt terület, présház, pince és 1000 n-öl szántó, megosztva is eladó. Keszü 118. sz.

327 n-öl szőlő, 473 n-öl szántó lakható épülettel, felszereléssel, megosztva is, betegség miatt eladó. Nagypeterd, Alsó hegy 51. Érdeklődni: Sellye, Dózsa Gy. u. 39. Nagy János.

Eladó 800 n-öl területen lévő ház 20 000 Ft-ért. Kiss Sándor, Sósvertike, Petőfi u. 3.

Dombay-tónál vízparti üdülőtelek megkezdett épülettel eladó. Érdeklődni: Tiborc u. 62.

Azonnal beköltözhető 3 szobás, gazdálkodásra alkalmas családi ház sürgősen eladó. Ocsárd, Vasút u. 5. Érdeklődni: 4. szám alatt.

Eladó 3 szoba, hallos családi ház nagy telekkel, Hosszúhetényben. Ormánd u. 42.

Kertes kis családi ház eladó, régi bérű lakást beszámítok. Pécs, Fürj u. 7.

Elcserélném uránvárosi, hétemeletesben levő lakásunkat kétszobás családi házra, Uránváros környéki előnyben. „Kert- és garázsfehetőség előnyben" jeligére a Sallai utcai hirdetőbe.

Azonnal beköltözhető kétszoba összkomfortos OTP-öröklakás eladó. Siklós, Iskola u. 12/B., II. em. 9.

Bajai, 63 m²-es, távfűtéses OTP-lakásom hasonló pécsire cserélném. Ajánlatot a Sallai utcai hirdetőbe kérek „Kétszobás" jeligére.

Eladó egy szoba, konyha és éléskamra melléképülettel és kerttel. Érdeklődni lehet: Ady Endre u. 30.

Eladó belvárosi, déli fekvésű utcai kétszoba fürdőszobás, gázfűtéses házrész. Beköltözhető. „Földszint" jeligére a Sallai utcai hirdetőbe.

Kétszoba-konyhás családi ház faházzal, gazdasági épülettel Dunaszekcsőn, a Dunához közel eladó. Érdeklődni: Dunaszekcső, Baross u. 7. Hergelöder Dezsőné.

Elcserélném uránvárosi, tanácsi, főbérleti, erkélyes, nagyméretű, egyszoba-konyhás, komfortos lakásom egyszoba összkomfortos lakásra, mely lehet házfelügyelői is. „Antal" jeligére a Sallai utcai hirdetőbe.

Münnich Ferenc utcai kétszoba összkomfortos szövetkezeti lakásunkat elcserélnénk szövetkezetire. „3 szobásra" jeligére a Sallai utcai hirdetőbe.

Tiborc u. 62. házrész, kétszoba, mellékhelyiségekkel, pincével eladó. Érdeklődni: az utcai háznál.

Készpénzt + életjáradékot fizetnék műhelyépítésre alkalmas családi házért. „Lakatos" jeligére a Sallai utcai hirdetőbe.

Elcserélném egy nagy szobás, alkovos, modern, összkomfortos, VI. emeleti tanácsi lakásomat hasonlóra, I. emeletig. Telefon: 17-750.

Elcserélném 1 szobakonyhás szolgálati házfelügyelői lakásomat hasonló főbérletire. Rákóczi út 24. Keszthelyi.

Elcserélném uránvárosi tanácsi, erkélyes, nagyméretű, egyszoba konyhás, komfortos, 38 m²-es lakásom hasonló házfelügyelőire vagy másfeles főbérletire, megegyezéssel. „Csak Uránváros" jeligére a Sallai utcai hirdetőbe.

Összeköltözők, figyelem! Bajcsy-Zs. úton levő új, háromszobás, tanácsi, összkomfortos lakásunkat elcserélnénk két kisebb, összkomfortos tanácsira. Sima csere. „IX. emelet" jeligére a Sallai utcai hirdetőbe.

Házaspár 1 gyermekkel szoba-konyhás lakrészt vagy garzont bérelne (albérletbe) 1—2 évre belváros, Kertváros előnyben. Telefon: 10-544.

Egyedülálló 76 éves férfi albérletet keres teljes gondozással. „Családtagként" jeligére a Hunyadi úti hirdetőbe.

Jól jövedelmező üzletem, lakással, nagy telekkel eladó. „Vidéki" jeligére a Hunyadi úti hirdetőbe.

300 n-öl szőlő eladó. Közép-Daindol, Hegyháton. Érdeklődni: Közép-Daindol 75.

Pécsi belvárosi egy szoba összkomfortos öröklakást elcserélnék budapesti nagyobbra. — „Magas ráfizetés" jeligére a Hunyadi úti hirdetőbe.

Három és fél szobás, háromszintes, Mecsek-oldali öröklakásomat elcserélném hasonló helyen lévő családi házra vagy eladnám. „'79 tavasz" jeligére a Hunyadi úti hirdetőbe.

Kisebb családi ház 450 n-öl telekkel eladó. Víz, villany van. Növényvédő állomás mögött. Megközelíthető 26-os autóbusszal. Megtekinthető mindennap a délutáni órákban. Cím: Cserkút, Szőlőhegy 17. Biró Pál.

ADÁS—VÉTEL

Modern garnitúrák
3580 Ft-tól részletre Vajta kárpitos
Pécs, Deryné u. 11. T. 21-474

Kardvirághagyma, fekete, bordó, piros, rózsaszín, sárga, fehér, 4 Ft darabja. Megrendelhető postán utánvéttel. 30 db-on alul nem szállítok. Joó Sándor, Ács, Toldi u. 6. 2941.

Modern bútorok vétele — eladása. Mártírok útja 18. Telefon: 20-571.

Eladó bontott tégla, nagy és kisméretű cserép, több méretben szarufa, tetőléc, stafni, felfűrészelt, ablak, ajtó, gerenda, cementlap. Pécs, Ipar u. 3. sz. (felüljáró alatt)

Félautomata lemez garázsajtó eladó. Miklós u. 24. Érdeklődni: du. 17 óra után vagy telefonon: 14-752.

Jawa Mustang — keveset futott —, eladó. Pécs, Kovácstelep, Hóvirág u. 31. Megtekinthető egész nap.

Berlandieri 5 BB szelektált oltó- és dugványalany vadszőlővessző előjegyezhető. Pécs, Varjú dűlő 8.

Eladó faipari kombinált gép, vegyes tüzelésű lemezkazán, 100 literes betonkeverő. Nefelejcs u. 15, 15 óra után.

Eladó egy 14 hónapos törzskönyvezett észtlapály tenyészkan. Kistótfalu, Bem u. 9.

Eladó egy Mecalor 622-es olajkályha. György u. 17.

Eladó két darab 120—125 kg-os hízott sertés. Vasas I., Somogy út 49.

2 db 10 hónapos üszőborjú és 1 db 4 éves vemhes tehén eladó. Nagycsány, Fő út 14.

2 db 5 éves vemhes tehén eladó. Görföl Péter, Szágy, 35. szám.

Somberek, Rákóczi u. 36. szám alatt eladó 1 db HTF—01 típusú fejőgép egy éves garanciával.

Szabóműhely felszerelés sürgősen eladó (varrógép és vasalóasztal, vasalópárnákkal). Érdeklődni: vasárnaponként, Szendrey J. u. 26.

Pécs, III. ker., Hajnalka u. 9. alatt hasas anyakoca, korvald kan és Kovácstelep alatt 467 n-öl telek eladó.

Jó állapotban lévő kombinált bútor eladó. Deli József, Pécs, Keszüi út 8.

Eladó 150 W-os Dynacord erősítő hangfallal, 100 W-os Vermona erősítő 2 hangfallal, 60 W-os „Klipp" Laney erősítő hangfallal, 1 db „Ibanes Gipson LP" gitár és 1 db hatcsatornás keverő. Érdeklődni: Szabadszentkirály, Hársfa u. 22.

Eladó egy automata mosógép jótállással. Zója u. 1/B., VI. em. 18. Wéber.

Kijáró üsző, 8 hónapos, vemhes, eladó. Végh Sándor, Babarcszőlős.

Vibromat automata szemfelszedő gép új állapotban eladó. Tieger Endre, Sásd, Fáy u. 29. Telefon: 104.

Kalapácsos daráló teljes felszereléssel, 200 kg — egy 50 kg-os tizedesmérleg, egy olajtüzelésű fürdőszobakályha, egy 200 literes villanybojler eladó. Sik József, Pécs, I. ker., Engels út 95.

Két db 8 hónapos vemhes üsző eladó. Szabadszentkirály, Petőfi u. 98.

Fiat Coupe bontva eladó. Megyei Kórház, Rákóczi út 2., garázs.

600 cm³-es Trabant jó állapotban eladó. „Turony" jeligére a Sallai utcai hirdetőbe.

Karosszériahibás Ford Escort, 1980. juniusig műszakizott, eladó. Érdeklődni: Tiborc u. 62.

VEGYES

Esküvők, rendezvények, farsangok, zárszámadások, brigádtalálkozók zenei szolgáltatását vállalom. Telefon: 20-101.

Nagyobb földmunkát vállalunk — vidéken is. „Gyors, pontos" jeligére a Hunyadi úti hirdetőbe.

Festő-mázoló segédet felveszek. Tanárképző kollégium, Szücs festőmester.

Matematikából, fizikából, biológiából, kémiából, egyetemi előkészítést korrepetálást vállalok. „Rutinos" jeligére a Sallai utcai hirdetőbe.

Esőcsatorna készítést, javítást, festést, valamint mindennemű bádogosmunkát vállalok. Séra Dénes bádogos. 7633 Pécs, 39-es dandár út 4/B., közületeknek is.

Idős, egyedülálló nénit családtagnak keresünk Pécshez közeli faluba. „Turony" jeligére a Sallai utcai hirdetőbe.

Fregoli, előszobafal, polcok, tükrök szerelése, ütvefúróval panelfúrás! 7632 Pécs, Éva u. 11. Telefon: 18-720. Vidékre is vállalok munkát.

PARKETTÁZÁS, CSISZOLÁS, LAKKOZÁS MŰANYAG- és SZŐNYEGPADLÓ-RAGASZTÁS
Vidéki és közületi megrendelőknek is.
Bacsi, Pécs, Kafka M. u. 2. Telefon: 10-861.

HALÁLOZÁS

Fájdalomtól megtört szívvel tudatjuk, hogy felejthetetlen drága feleségem, drága édesanyánk, anyósunk, nagymamánk és kedves rokon,

MÁRCZ JÁNOSNÉ

Koller Teréz, 59 éves korában hirtelen elhunyt. Temetése 1979. február 12-én, hétfőn du. fél 3 órakor lesz a Vasas I-i temetőben. A gyászoló család.

Fájdalommal tudatjuk, hogy drága édesanyánk,

ÖZV. FARKAS SÁNDORNÉ

terehegyi lakos, hosszú szenvedés után, 82 éves korában elhunyt. Temetése 1979. február 10-én Terehegyen lesz. Gyászolják fia, menye, unokái, dédunokái.

ÖZV. FRANKÓ GYULÁNÉ
Lonci néni

hamvasztás utáni búcsúztatása február 12-én délután fél 2 órakor lesz a központi temetőben. A gyászoló család.

Fájdalommal tudatjuk, hogy

TAKÁCS ÁDÁM

Pécs városi közlekedési nyugdíjas elhunyt. Temetése február 12-én, hétfőn fél 3 órakor lesz a pécsi központi temetőben. A gyászoló család.

Mély fájdalommal tudatjuk, hogy drága jó feleségem, édesanyám, anyósom és nagymamánk,

SCHELL JÁNOSNÉ

Bartha Mária, volt Radnics utcai lakos, hosszú, kínos betegség után 64 éves korában elhunyt. Drága halottunk földi maradványait hamvasztás előtt február 15-én du. 2 órakor búcsúztatjuk a pécsi köztemető ravatalozójából. Drága halottunk emlékét szívünkbe zárjuk. A gyászoló család.

Mély fájdalommal tudatom, hogy

ÖZV. BERECZKI ANDRÁSNÉ

Boda Irma hamvasztás utáni búcsúztatása február 14-én, szerdán 11 órakor lesz a pécsi központi temetőben. Gyászoló leánya.

Fájdalommal tudatjuk, hogy szeretett férjem, édesapánk, apósunk, nagyapánk, és testvérem,

LENGL ANDRÁS

pécsudvardi lakos, 65 éves korában hosszú szenvedés után elhunyt. Temetése február 13-án, kedden 3 órakor lesz a pécsi központi temetőben. A gyászoló család.

Fájdalommal tudatjuk, hogy szeretett édesapánk, anyósom és nagyanyánk,

PRETZ ANTALNÉ

Keller Mária 88 éves korában elhunyt. Temetése 1979. február 14-én, szerdán 3 órakor lesz a központi temetőben. A gyászoló család.

Fájdalommal tudatjuk, hogy

ÖZV. SZTRANCSIK ELEKNÉ

szeretett édesanyánk, nagyanyánk, testvérünk, rokonunk, 1979. február 1-én elhunyt. Temetése február 13-án fél 1 órakor lesz a pécsi központi temetőben. A gyászoló család.

Mély fájdalommal tudatjuk, hogy szeretett férjem, édesapám, nagyapám és kedves rokon,

GERLACH FERENC

nyug. p. m. főfelügyelő 1979. febr. 3-án elhunyt. Temetése február 15-én, csütörtökön 1 órakor lesz a központi temetőben. A gyászoló család.

Mély fájdalommal tudatjuk, hogy szeretett jó férjem, édesapánk, nagyapánk,

SZABÓ SÁNDOR

életének 58. évében, hosszú szenvedés után, 1979. február 7-én elhunyt. Temetése febr. 10-én, du. 3 órakor lesz a pécsváradi temetőben. A gyászoló család.

KÖSZÖNET

Köszönetet mondunk a kedves rokonoknak, ismerősöknek, jó barátoknak, akik drága halottunk,

PÁHOK ISTVÁN

temetésén részt vettek és fájdalmunkban osztoztak. Külön köszönet a lakótársaknak, a Pécsi Szikra Nyomda dolgozóinak együttérzésükért és szakszervezetének a meleghangú búcsúztatásért. A gyászoló család.

Hálás szívvel mondunk köszönetet mindazoknak, akik szeretett halottunk,

BÁNYAI BÉLA

temetésén részvétükkel fájdalmunkat enyhíteni igyekeztek. A gyászoló család.

Hálás szívvel mondunk köszönetet mindazoknak a kedves rokonoknak, szomszédoknak, ismerősöknek és barátoknak, akik felejthetetlen drága halottunk,

FUTÓ JÓZSEF

temetésén bármi módon részvétükkel, koszorúkkal, virágok küldésével mérhetetlen fájdalmunkat enyhíteni igyekeztek. Külön mondunk köszönetet a Börgyár építő-karbantartó csoportjának, a Porcelángyár masszamalom és vacuum-préselő csoportnak, az Élelmiszer karbantartóinak, a PMSC sporttársaknak és az 506. Ipari Intézet III/K 1-es csoportjának. Gyászoló felesége és gyermekei.

Köszönetet mondunk mindazoknak a rokonoknak, szomszédoknak, ismerősöknek, akik felejthetetlen férjem, testvérem, édesapánk, nagyapánk, dédipapánk,

SÁRVÁRI JÓZSEF

temetésén megjelentek, utolsó útjára elkísérték, koszorúk, virágok küldésével fájdalmunkat enyhíteni igyekeztek. A gyászoló család.

Köszönetet mondunk mindazoknak, akik szeretett halottunk,

VERLE VILMOS

temetésén való részvétükkel fájdalmunkat enyhíteni igyekeztek. A gyászoló család.

Hálás szívvel mondunk köszönetet mindazoknak a rokonoknak, barátoknak, ismerősöknek, akik felejthetetlen férjem és édesapánk,

BÍRÓ ISTVÁN

búcsúztatásán részt vettek, koszorúkkal, virágokkal, táviratok küldésével fájdalmunkat enyhíteni igyekeztek. A gyászoló család.

Hálás köszönetet mondunk a széles körű rokonságnak, ismerősöknek, szomszédoknak, akik felejthetetlen halottunk,

TÓTH JÓZSEF

temetésén koszorúk és virágok küldésével mély gyászunkban velünk együttéreztek. Külön köszönet a szabolcsfalui pártszervezetnek és Pécs-Bányaüzem gépészeti dolgozóinak. A gyászoló család.

Hálás szívvel mondunk köszönetet mindazoknak, akik felejthetetlen drága jó fiam, testvérünk,

NAGY LAJOS

temetésén őt utolsó útjára elkísérték, koszorúk és virágok küldésével nagy fájdalmunkat enyhíteni igyekeztek. Külön köszönetet mondunk a Baranya megyei Növényvédelmi és Agrokémiai Állomás vezetőségének és munkatársainak a szép búcsúztatásért. A gyászoló család.

Köszönetet mondunk minden kedves rokonnak, szomszédoknak, ismerősöknek, akik szeretett halottunk,

ÖZV. LANDL JÓZSEFNÉ

temetésén megjelentek, koszorúk és virágok küldésével mély fájdalmunkat enyhíteni igyekeztek. A gyászoló Soós család.

Bádogos, vízvezeték-szerelő, központifűtés-szerelő, tetőfedő, parkettás szakmunkások
jelentkezését várjuk
Pécs, Lyceum u. 5.
Munkaügy

Általános iskola 8. osztályát végző fiúk, figyelem!
Szeretettel vár benneteket az
Egyesült Izzó Sopiana Gépgyára
Továbbtanulásotokat az alábbi szakmákban tudjuk biztosítani:

- esztergályos
- marós (vésős, gyalus)
- köszörűs
- szerszámkészítő
- gépszerelő

JUTTATÁSOK:
— Tanulmányi eredménytől függően, havonta 100—550 Ft-ig terjedő ösztöndíj,
— a vállalat ezenfelül gépi forgácsolók részére havi 500,— Ft, egyéb szakmákban 250,— Ft társadalmi ösztöndíjat biztosit,
— kedvezményes étkeztetés,
— munkaruha

A JELENTKEZÉS MÓDJA:
— Jelentkezési lapon, a választott szakma megjelölésével, az általános iskolában,
— ill. személyesen az 500. sz. Zrínyi Miklós Ipari Szakmunkásképző Intézetben (Pécs, Rét u. 41.)

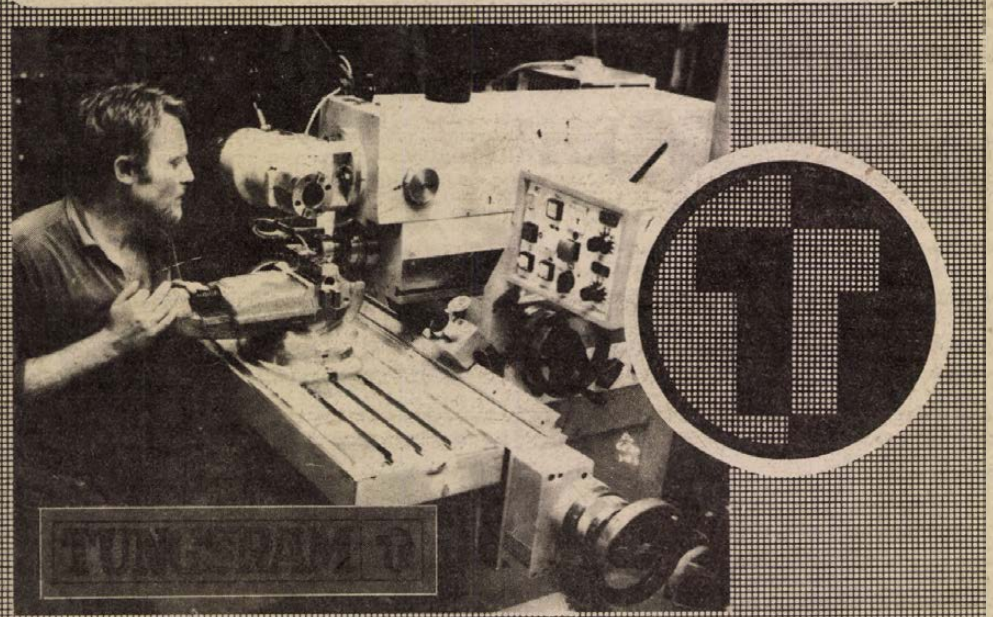

MIT HOL VÁSÁROLJUNK

EGY db MK—5 tápkockakészítő-gép eladó a baksai Ezüstkalász Mgtsz háztáji főágazatánál. Érdeklődni Baksa 11 telefonszámon.

MERUKER — 40—50 százalékos áron szövetek, kártolt és műszál, jersey anyagok. Ágynemügarnitúrák, takarók, frottír törülközők, törlőruhák, 8,80 forintos kispárnahuzat. Színes és fehér függönyök, falvédők nagy választékban, olcsó áron vásárolhatók a Sallai u. 6. számú Leértékelt boltban.

A KEDVES SZULÓK FIGYELMÉBE AJÁNLJUK: most érkezett osztályunkra szovjet gyártmányú fiú kerékpár 850,— Ft-ért, lányka kerékpár 670,— forintért, valamint Zajka gyermekkerékpár 950,— Ft-ért és NDK roller 550,— Ft-os árban. Keressék fel a KONZUM ÁRUHÁZ II. emeletén lévő osztályunkat.

MERUKER — Most érkeztek reklám áron: férfiöltönyök, zakók, férfi és kamasz átmeneti kabátok 40—50 százalékos árengedménnyel. Jersey nadrágok férfi és kamasz méretben, 290 Ft-tól szövet-, farmer-, bársony- és munkásnadrágok. Női, bakfis, lányka, fiú átmeneti kabátok, anorákok 40—50 százalékos árengedménnyel vásárolhatók. Női jersey kosztümök, ruhák 253 Ft-tól, géz ingblúzok 110 Ft-ért. Női pongyolák, otthonkák, szövet- és jersey aljak, félkabátok olcsó áron nagy választékban kaphatók a Sallai utca 14. szám alatti Leértékelt boltban.

MEGVETTE MÁR A VETŐMAGOT? Ne késlekedjen a vásárlással, nagy választékunkból vegye meg időben! Pécsi Szőlő-Gyümölcstermelő ÁFÉSZ Kertbarátok boltja Pécs, Béri B. Á. u. 1.

A KONZUM VASOSZTÁLYÁNAK AJÁNLATA: — propán-bután gáztűzhely, Komfort ST tip. 4020,— forint, Komfort BS tip. 2850,— Ft. Komfort BSF tip. 2980,— Ft, gázrezsó 542,— Ft-ért. Gyorsított OTP ügyintézés, díjtalan házhoz szállítás Pécs területén. Keressék fel osztályunkat, segítünk választani.

KÖZÉRDEKŰ

PÉCS DOKTOR SÁNDOR MŰVELŐDÉSI KÖZPONT ZENEISKOLÁJA február 10-én du. 4 órai kezdettel tartja zeneóvoda, előképző, zongora tanszakos tanulóinak évközi hangversenyét a Doktor Sándor Műv. Központ nagytermében. (Déryné u. 18.).

ARAMSZUNET lesz f. hó 9-én 8—11 óráig dr. Veress Endre u. déli oldalán, Lengyel Gyula u., Bánki Donát u. által határolt területen.

ARAMSZUNET lesz f. hó 9-én 8—14 óráig a Tolbuhin út 60—122. sz., Frankel Leó u., Vörös Hadsereg u., Bródy S. u., Szabó I. u. és az Auróra u. által határolt területen.

AZ AUTÓKÖZLEKEDÉSI Tanintézet személygépkocsivezetői tanfolyamot indit, délutános kezdési időpontokkal, PÉCSEN jelentkezni lehet: az információs szolgálatnál, Hengermalom u. 4. MOHÁCSON jelentkezni lehet: Tolbuhin u. 34. Előry Lajosnál, PECSVARADON jelentkezni lehet: Kossuth Lajos u. 18/C. Villányi Lászlónál, SIKLÓSON jelentkezni lehet: Felszabadulás u. 57. Borsos Endrénél (hétfő, szerda, péntek 13—17 óráig), Gyűdi u. 2. Sugár Lászlónénál (naponta 8—16 óráig, szombaton 8—13 óráig).

AUTÓKÖZLEKEDÉSI Tanintézet február 13-án — soronkívül — délelőttös személygépkocsi-vezetői tanfolyamot indit. Jelentkezni lehet: Pécs, Hengermalom u. 4. sz. alatt az információs szolgálatnál, szombat kivételével, naponta 8—20 óráig.

Dolgozókat felvesznek

TANÁRKÉPZŐ Főiskola azonnali belépéssel felvesz villanyszerelő szakmunkást, portást, továbbá házfelügyelőt. Házfelügyelő munkakör betöltéséhez két szobás, összkomfortos cserelakás szükséges. Jelentkezés a gazdasági igazgatóságon. (267)

A TAMÁSI KOP-KA ÁFÉSZ pályázatot hirdet a Tamásiban üzemelő szabadkasszás DÁM Étterem vezető és helyettesi munkakör betöltésére. Átlagos havi forgalom: 350 M/Ft. Fizetés kollektív szerződés szerint. Jelentkezés: a KOP-KA ÁFÉSZ központjában, Tamási, Vöröshadsereg u. 2. 7090. Telefon: 56. Telex: 13288. (27/4)

GÉP- és gyorsíró adminisztrátort felveszünk. B. m. Vendéglátó Vállalat igazgatási és jogügyi osztály, Rákóczi út 18—20. (303)

FELVESZÜNK belső ellenőröket — felsőfokú vagy mérlegképes tanfolyami végzettséggel. Jelentkezés: DÉDÁSZ, Rákóczi u. 73/B. Személyzeti osztály. (304/1615)

A PÉCSI Orvostudományi Egyetem a központi postaszolgálathoz azonnali belépéssel gépkocsivezetőt alkalmaz. Jelentkezni lehet a központi épület gondnokságán (Szigeti út 12.), vagy a munkaügyi osztályon (Honvéd u. 5.). (53026/1362)

GAZDASÁGI vezető munkakörbe, intézmény érettségizett dolgozót felvesz. Jelentkezés önéletrajzzal, fizetési igény megjelölésével, „Továbbtanulási lehetőség" jeligére a Hunyadi úti hirdetőbe. (257/1648)

AUTÓSZERELŐT, szervizmunkást és nyugdíjas udvarost felveszünk. Szövetkezeti Szállítási Vállalat, Pécs, Megyeri út 53. (285/1052)

A PIK felvételt hirdet segédmunkások és villanyszerelő szakmunkások részére. Jelentkezni a munkaügyi csoportnál, mindennap 8—12 óráig. (293/1594)

MŰTŐSSEGÉD, beteghordozó, takarító, szakács, konyhai munkás és segédmunkást keres felvételre a Honvéd Kórház. Pécs, Akác u. 1. (274/1663)

AZ EGYESÍTETT Szociális Intézmény, Pécs, Xavér u. 10. felvételre keres: konyhai dolgozót, takarítónőt és szakképzett ápolónőt. Jelentkezni naponta 16 óráig. (291/1643)

„DÉLKŐ" Dél-dunántúli Kőbánya Vállalat, Komló, felvételre keres anyagcsoporthoz gépésztechnikust, vagy hasonló képzettséggel rendelkező adminisztrációban is jártas munkaerőt. (292/1595)

PÉCSI „B" kategóriás, önálló költségvetési intézmény azonnali felvétellel, főállású pszichológust alkalmaz. A jelentkezéseket: „1024" jeligére a Sallai utcai hirdetőbe várjuk. (52997/1670)

MERLEGKÉPES könyvelőt alkalmaz kulturális vállalat. Részletes ajánlatokat „Perspektiva" jeligére a kiadóba kérjük.

ÉRETTSÉGIZETT női munkaerőt adminisztratív munkakörbe felveszünk. Lehet kezdő is. Cím: Kesztyűgyár 2. Gyára, Pécs, Vadász u. 83. (284)

A PANNÓNIA Sörgyár felvesz férfi és női segédmunkásokat, takarítónőket, vagonrakókat, gépkocsirakodókat. (253/1597)

A BARANYA m. Állami Építőipari Vállalat felvételre keres: C—25-ös aszfaltkeverőgép, aszfaltfiniser, úthenger kezelésére, gépkezelői vizsgával vagy építőipari gépész szakmával rendelkezőket. Továbbá várjuk aszfaltozó szak- és betanitott munkások jelentkezését is. Jelentkezés: Pécs, Szántó Kovács János u. 1/A. ÉM Szálló, munkaerőfelvétel. (272)

4 ÓRÁS munkaidővel alkalmazunk női munkavállalót takarító-hivatalsegédi munkakörbe. Nyugdíjas is lehet. Jelentkezés a Pécsi Természetvédelmi Felügyelőségnél, Pécs, Tettye tér 9. 52990/102)

SPORT DN SPORT

Szuper Liga győzelem

Belperben az Anglia—Magyarország Szuper Liga asztalitenisz mérkőzésen kitűnő rajtot vett a magyar csapat — az első négy mérkőzésből csak a női egyest vesztettük el, végül 5:2 arányban győzött Berczik együttese.

Labdarúgó Steinmetz Kupa

Zsolnay SE—Komlói Bányász II. 2:2 (1:1), Zsolnay-pálya, V.: Antalfi. A Zsolnay már a rendes játékidőben megszerezhette volna a győzelmet, végül 11-es rúgásokkal nyert 5:4 arányban. Góllövők: Foral, Kopacz (öngól), ill. Lahó, Kolesánszky. Jók: Pap Zs., Foral, Szinger, ill. Steib, Lahó, Farkas.

*

Kesztyűgyár—Vasas II. Bányász 2:0 (1:0). Zsolnay-pálya, 100 néző. V.: Tasi. Góllövők: Varga, Balázs G. Jók: Nagy, Varga, Balázs G., illetve Mihalovics és Németh.

*

Mohács-Véméndi TE—Kárpáti Lvov 1:1 (0:0). Mohács, 200 néző. Vezette: Lakatos. Kemény, küzdelmes mérkőzésen igazságos döntetlen született. A megyebajnokságban vezető mohácsiak teljesen egyenrangú ellenfelei voltak az NB II-es szovjet csapatnak. Góllövők: Lőrincz, illetve Danyiluk.

TENISZ KIRÁLY KUPA

Benyik váratlan győzelemmel kezdett

Taróczy nem birt Smiddel

Ismét a páros döntött

Óriási érdeklődés előzte meg Pécsett a Magyarország—Csehszlovákia Király Kupa mérkőzést. A kétfordulós döntő pécsi mérkőzésére már napokkal előtte minden jegy elfogyott. 4000 néző figyelte csütörtökön délután a városi sportcsarnokban a két csapat felvonulását, a játékosok és a döntnök bemutatását.

Nagy volt a tét: ki nyeri a Király Kupát és az ezzel járó 30 000 dolláros díjat (20 000 dollár jár a 2. helyért). Az európai nemzetek tenisz-csapatversenyére az idén 21 csapat nevezett. Az I. osztály mezőnye két 4-es csoportban versenyzett, a II. osztályban három csoportban 13 csapat játszott. A végső fináléban az I. osztályban a csoportmérkőzéseken első helyen végzett magyar és csehszlovák teniszezők kétfordulós mérkőzést vívnak a végső győzelemért.

Benyik és Lendl játszotta az első mérkőzést. Benyik kezdte az adogatást és az első játékot magának biztosította. Lendl is megnyerte adogatását. 1:1. Lendl adogatásai után megpróbált a hálóhoz menni, Benyik elütéseivel nem tudta megakadályozni a csehszlovák fiú pontszerzéseit. 2:2-re alakult a játszma. Ismét Benyik adogatott és újabb játékot nyert, 3:2. Lendl is megnyerte adogatását, fej-fej melletti küzdelmet vívott a két teniszező. Lendl a hálónál biztosabb volt, Benyik az alapvonalnál mozgott otthonosabban. Ismét Benyik vezetett 4:3-ra, nem sokáig, Lendl egyenlített. Benyik kettős hibát vétett adogatásánál, de azért újabb játékot nyert, 5:4-re vezetett. Lendl nem adta fel a küzdelmet, a hálónál remekelt, a csehszlovák versenyző egyenlített. 5:5. Benyik védhetetlen adogatásaival 6:5-re vezetett. Lendl is megnyerte adogatását. 6:6 után rövidített játszma következett. Izgalmas labdamenetek után Benyik szerezte meg az első játszmában a győzelmet. 7:6-ra nyert a magyar fiú.

A második játszmában Lendl kezdett jobban, megnyerte adogatását, Benyik egyenlített, 15:40-ről nyerte adogatását. Benyik nagyon szép dolgokat produkált, 3:3 után Benyik először nyerte el Lendl adogatását, Lendl ebben a játszmában kevesebbet ment a hálóhoz, mintha elvesztette volna biztonságát. Annál jobban játékba lendült Benyik, nem ismert elvesztett labdát, 5:3-ra növelte előnyét. Lendl összeszedte magát, erősített, és egyenlített. 5:5 után Lendl ellenállhatatlan volt, 7:5-re nyerte a második játszmát.

A harmadik döntő játszmában Lendl kezdett jobban, megnyerte adogatását, Benyik küzdelmes labdamenetek után egyenlített, majd elnyerte Lendl adogatását is, de utána saját adogatását elvesztette, 2:2-re alakult az eredmény. Ezután Lendl percei következtek, 3:2-re vezetett a 18 éves nyurga csehszlovák teniszező. Benyik adogatásai most nem jöttek be, de azért egyenlíteni tudott. Lendl 4:3-as vezetése után is ezt tette Benyik. Igen izgalmassá alakult a hajrá, 6:6 után ismét rövidített játszma következett, Benyik nem tudott hibázni és a két és fél óráig tartó mérkőzésen magának biztosította a győzelmet, a harmadik játszmában 7:6-ra nyert.

Benyik—Lendl 7:6, 5:7, 7:6. Magyarország 1:0-ás vezetésre tett szert.

Benyik: — Végtelenül örülök a győzelemnek, úgy éreztem néha-néha jól is játszottam, a döntő, rövidített játszmában jól, bejöttek az elején ütéseim és ettől nagyon megnyugodtam.

Ezután a nagy érdeklődéssel várt Taróczy—Smid mérkőzés következett. Változatos labdamenetek után 3:3-ra alakult az eredmény, úgy hogy mindkét versenyző elnyerte saját adogatását. A szellemes megoldások egymást követték, látványos labdamenetekben nem volt hiány, Smid bátran játszott, 4:3-ra vezetett. Taróczy lendületbe jött, kemény ütéseivel és lágy ejtéseivel egyenlített, 4:4. Adogatásait ezután is megnyerte mindkét játékos, 5:5. Taróczy most először nyerte el Smid adogatását, saját adogatását is megnyerte és 7:5 arányban magának biztosította az első játszmát.

A második játszmában Smid kezdett jobban, Taróczy azonban nem engedte elhúzni ellenfelét, egyenlített, 1:1, majd Smid vezetése után Taróczy ismét egyenlített, 2:2, de utána Smid ellenállhatatlan volt, elnyerte Taróczy adogatását, saját adogatásai is sikerültek és 5:2-re növelte előnyét. Taróczy még javított 5:3-ra, de utána Smid játékot és játszmát nyert 6:3-ra.

A harmadik játszmában az eredmény a magyar versenyző számára így alakult: 1:0, 1:1, 2:1, 2:2, 3:2. A hálónál Taróczy elég sok hibát vétett, Smid egyenlített, 3:3. Taróczy még egyszer vezetett 4:3-ra, de ezután Smid három játékot nyert egymás után úgy, hogy közben Taróczy adogatását elnyerte és a döntő játszmában a csehszlovák versenyző, nem kis meglepetésre 6:4-re győzött.

Smid—Taróczy 5:7, 6:3, 6:4.

A csehszlovákok egyenlítettek, 1:1. Ezúttal is a páros döntött, melyre lapzárta után került sor.

Hegyi István

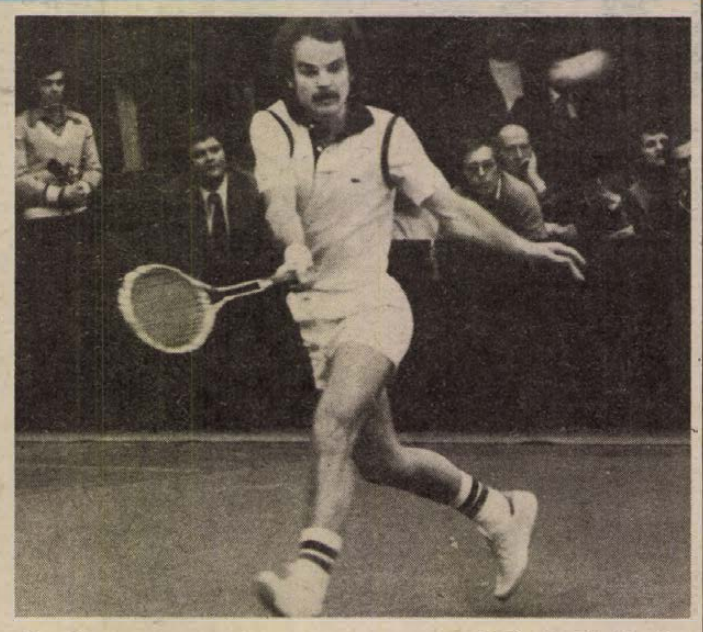

Benyik **Fotó: Arató László**

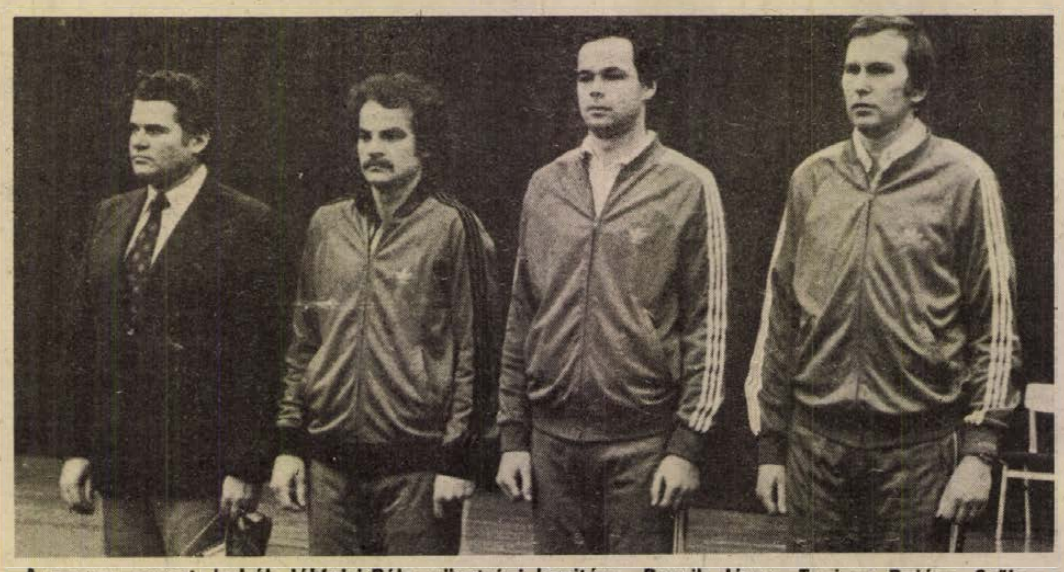

A magyar csapat: balról: Jákfalvi Béla szövetségi kapitány, Benyik János, Taróczy Balázs, Szőke Péter



Röviden

RÖPLABDA. Pénteken újabb mérkőzést játszik az NB I. pontjaiért Pécsett, a POTE sportcsarnokában 15 órai kezdettel az Universitas PEAC női csapata, ellenfél a Testnevelési Főiskola csapata. A vendégek az esélyesebbek, de a pécsiek megnehezíthetik a győzelmüket.

TEKE. NB I. mérkőzés: Postás–Pécsi, Gázmű 6:2. NB II. férfi mérkőzés: Pécsi Kesztyű–ESMTK 7:1.

Mai sportműsor

TENISZ. Konzum Kupa országos I. osztályú teniszverseny, városi sportcsarnok, fél 8.

RÖPLABDA. NB I. mérkőzés: Universitas PEAC–Testnevelési Főiskola. Női csapatok, POTE-sportcsarnok, 15.00.

Megyei I. osztályú egyéni sakkbajnokság

Megkezdődött Pécsett a megyei I. osztályú egyéni sakkbajnokság 6 mesterjelölt, 15 I. osztályú és 4 II. osztályú részvételével. A korábbi években körverseny formájában zajlott le 14 résztvevővel, míg most a nagyobb létszám miatt a svájci rendszert kellett alkalmazni.

A hatodik forduló után az élcsoport állása: 1–3. helyezett 4,5 ponttal Sümegi Miklós (Mázaszászvár), Decsi Tamás (PMSC), Balázs Adorján (PMSC). 4–6. helyezett 4 ponttal Reszler Zoltán (PMSC), Lénárt Endre (PMSC), Végh Béla (Zsolnay SE). 7–10. 3 ponttal Sásdi (Komlói Bányász), Kele (PMSC), Czéh (Zsolnay SE), Kocsis (PMSC).

Az első hat forduló érdekességei közé tartozik, hogy a négyszeres megyei bajnok Lénárt mj. kikapott Sümegi I. o. és Czéh II. o. versenyzőktől. Jól szerepel Decsi, aki az orvosi tanulmányai mellett időt szakít kedvenc sportágának. Nem sikerült a rajt a „veteránoknak". András, Ózdi és Sánta Istvánnak, akik már hosszú idők óta részt vesznek, s többször megnyerték a megyei bajnokságot. A Komlói Bányász első táblás játékosa, Hámori mesterjelölt az utolsók közt tanyázik.

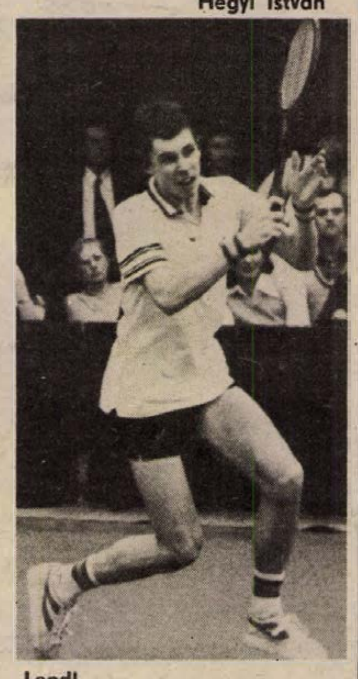

Lendl

Szovjet labdarúgók a megyei sportházban

Orosz Ottó, a Megyei Sporthivatal elnöke csütörtökön délelőtt a megyei sportházban fogadta a Pécsett tartózkodó Kárpáti Lvov labdarúgócsapatának vezetőit. A baráti beszélgetésen jelen volt dr. Garányi László, a megyei pártbizottság osztályvezető-helyettese, Rózsahegyi Mátyás, a városi sportfelügyelőség vezetője és Stier József, a PMSC szervezési osztályvezetője.

Aranyjelvényesek az olimpiára

Országos téli csúcstúra a Mecsekben

Az Aranyjelvényesek az olimpiára akció országos téli csúcstúrája február 11-én, vasárnap kerül megrendezésre a Keleti-Mecsekben, a KISZ, az Expressz Ifjúsági és Diák Utazási Iroda és a B. m. Természetbarát Szövetség szervezésében.

A próbára – rekord létszám – 148 fő adta le nevezését Baranyából és a környező megyékből. A mezőny 7.30 órakor rajtol a Pécsszabolcson levő Puskin Művelődési Háztól, és nekivág a 30 km-es távnak. Az útvonal: Hősök tere, Tripammer-fa, Zobákpuszta, Kisújbánya, Hosszúhetény, majd innen fel a Zengő csúcsra, és a cél a pécsváradi Művelődési Ház.

Az útvonal során 4 ellenőrző pontot kell érinteni a résztvevőknek. A pálya jelzett turista útvonalon vezet, melyet még erre az alkalomra külön jelzéssel (fehér mezőben zöld színű ötkarika) táblákkal is elláttak.

8 óra alatt kell a távot és szintet teljesíteni. Az előző csúcstúránál kedvezőbb időjárási és talajviszonyok várják most a versenyzőket. Az érdeklődők, hozzátartozók a mezőnyt csak a rajtnál, a Hősök terénél, majd Zobákpusztánál és Hosszúhetényben a műúton érhetik el, a többi útvonal bent az erdőben vezet a turistautakon. A kulcsos turistaházban és a célnál forró tea várja a nem kis erőkifejtést kívánó csúcstúra résztvevőit.

A téli csúcstúrák sorozata ez év elején ezzel befejeződik, a tavasszal már a többi sportágakban mérik össze erejüket a versenyzők. A túrára 7.00 óráig kell jelentkezni a rajtnál. Orvosi igazolás feltétlenül szükséges!

Karádi Károlyné

SAKK. A hét végén megkezdődnek a megyei I. osztályú sakk csapatbajnokság mérkőzései. Az első forduló párosításai: Szigetvár–Spartacus, MVTE–Pécsi Vörös Meteor, Szentlőrinc–Tervező, Siklós–Universitas PEAC, Mázaszászvár–PMSC II., Bükkösd–Zsolnay.

Dunántúli Napló

Az MSZMP Baranya megyei Bizottságának lapja

Főszerkesztő: **Mitzki Ervin**

Főszerkesztő-helyettesek:
Báling József és **Hallama Erzsébet**

Szerkesztőségi ügyelet 8–20 óráig
10-053, 20 óra után 15-726

Kiadja
a Baranya megyei Lapkiadó Vállalat

Felelős kiadó: **Braun Károly**

Szerkesztőség és kiadóhivatal:
Pécs, Pf.: 134. Hunyadi út 11. 7601
Telefon: 15-000, 15-762, 15-852, 15-245, 15-264
Szerkesztőség telex: 12-421
Kiadó telex: 12-320

Készült ofszet rotációs eljárással
Saphir 96-os gépen
Pécsi Szikra Nyomda
Pécs, Engel János u. 8. 7630
Tel.: 13-177, 13-696. Telex: 12-211
Felelős vezető: **Szendrői György**

Terjeszti a Magyar Posta
Előfizethető
a hírlapkézbesítő postahivataloknál
és kézbesítőknél.
Előfizetési díj egy hóra 30,– Ft,
negyedévre 90,– Ft,
egy évre 360,– Ft

Indexszám: 25 054
ISSN 0133–2007

Világ proletárjai, egyesüljetek!

Dunántúli napló

XXXVI. évfolyam, 40. szám
1979. február 10., szombat
Ára: 1,20 Ft

Az MSZMP Baranya megyei Bizottságának lapja

A hadügyminiszter útja

Úgy tűnik, Iránnal kapcsolatban egyre inkább kapkodás váltja föl a megfontolt lépéseket az USA-ban. A közép-keleti ország belső helyzetét rosszul mérték föl Washingtonban, s a térség fejleményei mind nagyobb aggodalmat váltanak ki a Fehér Házban és a Pentagonban.

Nyilvánvaló, hogy Harold Brown hadügyminiszter és néhány magas beosztású tábornok pénteken megkezdett közel-keleti útja is a teheráni USA-pozíciók gyöngülésével függ össze. Elegendő egy pillantást vetni a térképre, máris világossá válik az összefüggés: az Egyesült Államok szeretné megerősíteni szaúd-arábiai katonai befolyását, ezzel egyszersmind ellensúlyozni az Iránban elszenvedett kudarcát. Egyes amerikai szemleírók joggal föltételezik, hogy Brown úticéljai közül nem hiányzik az újfajta együttműködés kialakítása Szaúd-Arábia, Egyiptom, Izrael és Jordánia között. Irán kilépési szándéka a CENTO-ból érzékeny veszteséget jelent az amerikai katonapolitika számára. S ezt Washington mindenképpen ellensúlyozni szeretné.

A négy ország ma még sok tekintetben vonakodik attól, hogy átvegye Irán szerepét — értsd: az amerikai érdekek feltétel nélküli politikai és katonai védelmét — a térségben. Tel Aviv és Kairó a tervezett különbéke ügyében mentőangyalként fogadja majd a hadügyminisztert, de más-más okból. Brownra vár az a csöppet sem könnyű feladat, hogy az izraeli és az egyiptomi kedélyek lecsillapításával egyidejűleg az amerikai elképzeléseknek megnyerje Begint és Szadatot. Jordániában sem lesz könnyű dolga. Husszein király eddig sem mutatott hajlandóságot, hogy csatlakozzék a „különalkuhoz.

Közel- és Közép-Kelet forró pontja az amerikai stratégiának. Irán esetleges elvesztése — márpedig a jelek nem sok jóval kecsegtetnek Washington számára — katonailag és gazdaságilag egyaránt beláthatatlan következményekkel járhat.

Az iráni második hatalom programja

Népszavazás és iszlám kormány

Csatlakozásra szólították Baktiart

Mehdi Bazargan, a Khomeini által kinevezett miniszterelnök péntek délelőtt Teheránban százezres tömeg előtt mondott beszédében ismertette kormányprogramját.

Legsürgősebb feladatként jelölte meg: a hatalom teljes átruházását kormányára; a rendszerváltozásról döntő népszavazás megrendezését; alkotmányozó nemzetgyűlési választások megtartását; az új alkotmány megszövegezését; törvényhozási választások megtartását; az iszlám-kormány létrehozását.

A hadseregről szólva Bazargan kijelentette: „A legtöbb katona és tábornok ugyanazt akarja, mint mi. A hadsereg nem lehet az imperializmus eszköze, nem állhat más országok szolgálatában" — mondotta.

A Khomeini által kinevezett kormányfő lemondásra és a népi erőkhöz való csatlakozásra szólította fel Baktiart. Rámutatott arra, hogy a sah által kinevezett miniszterelnök teljesen elszigetelődött.

Bazargan közölte, mérlegeli, kiket nevezzen ki kormányának egyelőre betöltetlen posztjaira.

Baktiar, a sah által kinevezett miniszterelnök viszont az egyik francia rádióállomásnak adott nyilatkozatában azt állította, hogy az „irániak többsége mögötte áll", e többségnek azonban „csendesnek és meggondoltnak" kell maradnia, mondotta, majd kijelentette, hogy kormánya sohasem fogadja el Khomeini feltételeit.

Megemlékezés a KGST megalakulásának 30. évfordulója alkalmából

A Kölcsönös Gazdasági Segítség Tanácsa megalakulásának 30. évfordulója alkalmából pénteken délután, a Szovjet Kultúra és Tudomány Házában ünnepi megemlékezést tartottak.

Papp László, az Országos Műszaki Fejlesztési Bizottság elnökhelyettese országaink fejlődésének, összefogásának eredményeit érzékeltetve elmondta, hogy a három évtized alatt a KGST-tagállamok nemzeti jövedelme tízszeresére, ipari termelése tizenhétszeresére emelkedett. A világ ipari termelésének körülbelül egyharmadát ma már a KGST-országokban állítják elő, a harminc évvel ezelőtti, 17 százalékkal szemben. A KGST-n belüli kölcsönös áruforgalom értéke elérte az évi 100 milliárd transzferábilis rubelt, s mélyreható együttműködés alakult ki a tudomány és a technika legkülönbözőbb területein.

A fejlődés újabb szakaszát a KGST tíz évvel ezelőtti XXIII. ülésszakán alapozták meg, kijelölve a szocialista gazdasági integráció kibontakoztatásának legfontosabb feladatait. Ezekre alapozva fogadta el a tanácsülés 1971-ben a komplex programot, amelynek legfőbb céljai közé tartozik a nemzetközi szocialista munkamegosztás fejlesztése, a nemzeti gazdaságok korszerű, nagy hatékonyságú szerkezetének kialakítása. A gazdasági fejlődés belső- és külgazdasági feltételeinek megváltozása újabb követelményeket támaszt napjainkban a KGST-országok közötti gazdasági együttműködésben. A dinamikus gazdasági fejlődés legfontosabb feladatai kellő biztonsággal csak nemzetközi összefogással és hosszabb távon oldhatók meg. Ezt a célt szolgálják a KGST hosszú távú együttműködési célprogramjai.

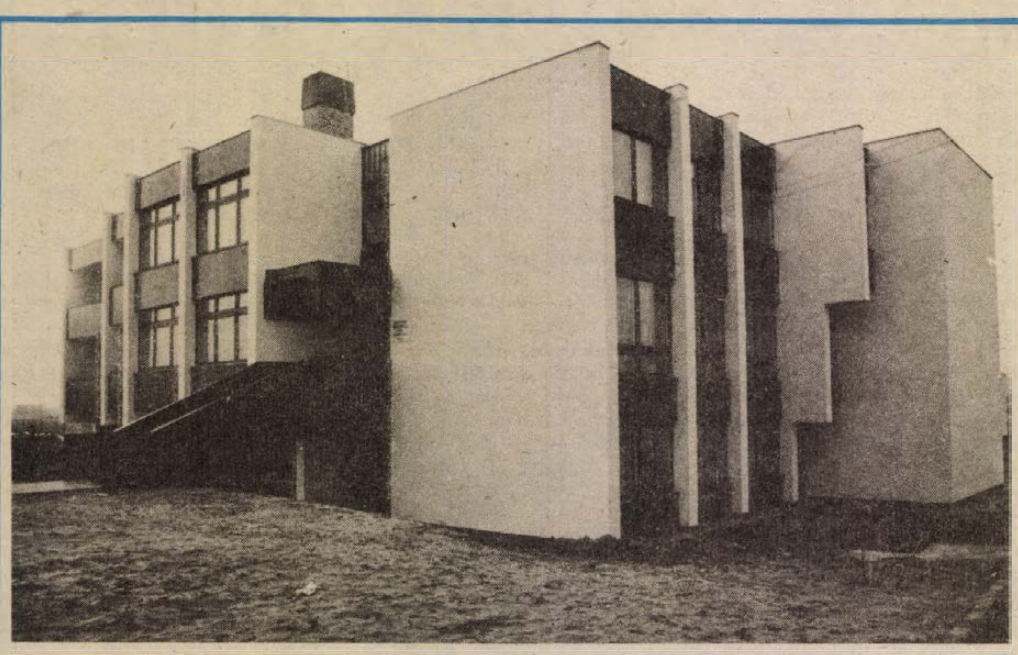

12 millió Ft beruházással elkészült a Siklósi Vízmű üzemviteli épülete, melyben különböző műhelyek, irodák és szociális helyiségek kaptak helyet

Termelőszövetkezeti zárszámadások

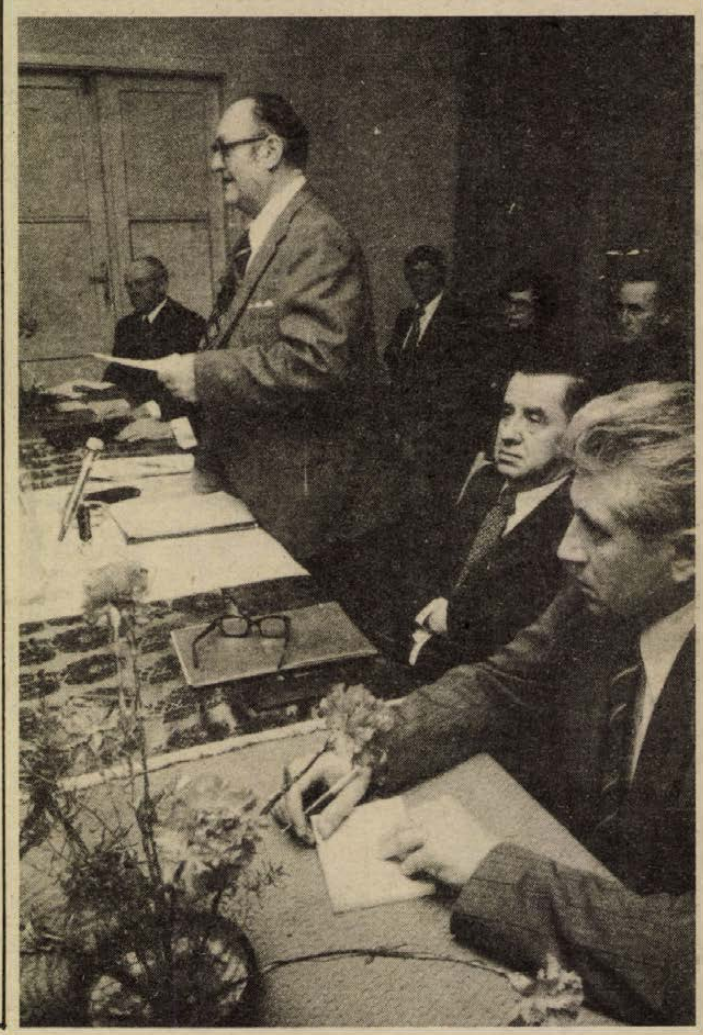

Hármas évforduló Belvárdgyulán

Összhangban a népgazdasági, az export és termelőszövetkezeti feladatokkal

Hármas céllal gyűltek össze a belvárdgyulai Közös Út Termelőszövetkezet tagjai tegnap délelőtt az olaszi művelődési házban:

1. Számot adjanak elmúlt évi gazdálkodásukról;
2. Újraválasszák a tsz-vezetőséget, amelynek ötéves mandátuma lejárt;
3. Megemlékezzenek a szövetkezet megalakulásának 20 éves évfordulójáról.

A közgyűlés elnökségében helyet foglalt *dr. Nagy József*, az MSZMP Központi Bizottságának tagja, a Baranya megyei Pártbizottság első titkára, *Devecseri József*, a Mohácsi járási Pártbizottság első titkára, *dr. Biró Sándor*, a Baranya megyei Tsz Szövetség titkára, *dr. Tóth Sándor*, a Baranya megyei Tanács mezőgazdasági és élelmezésügyi osztályvezető-helyettese.

A vezetőség beszámolójában *Fischer Ferenc*, a termelőszövetkezet elnöke öt év gazdálkodásáról adott számot, ami a töretlen fejlődés, a gazdasági megerősödés időszaka volt. Öt év alatt kétszer nyerték el a Kiváló tsz címet, kétszer a miniszteri kitüntető oklevelet és 1978. évi gazdálkodásuk alapján ismét eséllyel pályázhatnak a kitüntető címre. Az átlagosnál gyengébb termőhelyi adottságok között gazdálkodó szövetkezet olyan termelési struktúrát alakított ki, amely tökéletes összhangban áll a népgazdasági szükségletekkel és az exportkövetelményekkel. A megye egyetlen bortermelő gazdasága, amely egész borkészletét dollárért tudta exportálni. Tőkés exportra került a közösből és a háztájiban nevelt vágómarha-állomány is. Minden ágazatuk – beleértve a zöldségféléket, burgonyát, zöldborsót, zöldbabot – tiszta nyereséget hozott. Sertéstelepük 20 százalék feletti nyereséggel zárt. Ezért döntöttek úgy, hogy 10 milliós beruházással, 1979–1980-ban megduplázzák a kapacitását és évente 10 000 hízott sertést fognak előállítani. Növénytermelésükben kedvezően alakult a ráfordítás-hozam aránya. Búzából 47,6, kukoricából 67,1 mázsás termést takarítottak be, mázsánként 135 illetve 146 forintos önköltséggel.

A termelés értékét az előző 3 év átlagához képest 22 százalékkal növelték. Bruttó jövedelmük 42,5 millió forint, tiszta nyereségük meghaladja a 25,8 milliót, biztonsági tartalékuk 16 millió forint.

A megye párt- és állami vezetése nevében dr. Nagy József, a megyei pártbizottság első titkára köszöntötte a szövetkezet tagságát. Az 1959. február 26-án 128 családdal és 3,5 millió forintot bevitt vagyonnal megalakult Közös Út Tsz húsz év alatt a megye egyik leggazdaságosabban és legbiztonságosabban működő termelőszövetkezetévé vált — mondotta többek között. Húsz évvel ezelőtt még a lófogat dominált itt, ma a tsz-nek saját helikoptere van. Igen nagyra értékeli a megyei vezetés az itt folyó, hasznos és józan gazdálkodást, amely nemcsak a mennyiségi rekordokat hajszolja, de lépést tart a változó körülményekkel. Emellett a szövetkezet igazi gazdája és meghatározója környezetének, építi, szépíti a hozzátartozó falvakat. Példamutatóan kezdeményez és támogat olyan helyi közösséget szolgáló létesítményeket, mint az új sportcsarnok, a könyvtár, az öregek és a gyermekek napközi otthona. Gazdálkodásával, termelési struktúrájával jól szolgálja az 1979. évi népgazdasági feladatok teljesítését.

Az eredményekben nem kis része van annak, hogy a szövetkezet vezetése húsz éve, vagyis a megalakulás óta szilárd és egységes, amelynek élén két évtizede *Fischer Ferenc* áll. A húszéves tsz-elnöki munka elismeréseként dr. Biró Sándor a Baranya megyei Tsz Szövetség aranygyűrűjét nyújtotta át Fischer Ferencnek, aki az egész tagság nevében mondott köszönetet az elismerésért.

Rné

ÚJPETRE

Közepes év, biztos alapok

Pénteken az egerági művelődési házban tartotta zárszámadó küldöttgyűlését az újpetrei Petőfi Termelőszövetkezet, megyénk legnagyobb közös gazdasága.

A vezetőség beszámolóját az elmúlt évi munkáról és az 1979. évi tervfeladatokról *Brun József*, a termelőszövetkezet elnöke, az MSZMP megyei végrehajtó bizottságának tagja mondotta el. A tsz vezetősége az 1978. évi gazdálkodást jó közepesnek értékelte. A szövetkezeti eredményben egy gyorsabb ütemű, 51 százalékos (27 millió forintos), a termelési érték tekintetében pedig mérsékeltebb, 4,4 százalékos növekedésről számolhattak be.

A középtávú terv végére tervezett célok már az elmúlt évben megvalósultak és azok teljes mértékben összhangban vannak az egyesüléskor létrejött, a nagy gazdaság elé állított feladatokkal. Tovább erősödött a szövetkezet gazdasági helyzete, javultak a gazdálkodás feltételei. A kedvező irányban megváltozott növénytermelési szerkezet eredményei az elmúlt év objektív és szubjektív körülményei miatt a tervezett alatt maradtak, ugyanakkor az állattenyésztés, a melléküzemági tevékenység a várakozást is meghaladta. Több pénz jutott a fejlesztésre, beruházásokra. A tervezettnél nagyobb arányban nőtt a munkabér: 7,3 százalékkal az elmúlt évhez viszonyítva. Az egy főre jutó évi átlag részesedés 41 200 forintot ért el. Fejlődtek, erősödtek a munkahelyi közösségek, a szocialista brigádok, szélesedett a szövetkezeti demokrácia. Mindezek eredményeként javuló munkával, szervezettebb, összehangoltabb tevékenységgel és hatékonyabb gazdálkodással a tervezettnél gyorsabban fejlődött a szövetkezet. Olyan termelési alapokat teremtettek meg, amelyek biztosítékai az eredmények tartóssá tételének, lehetővé teszik a további előrelépést a gazdálkodásban.

A küldöttgyűlés résztvevőit a megyei és járási szervek nevében *Kovacsevics Márk*, az MSZMP Siklósi városi-járási Pártbizottság első titkára köszöntötte, aki elismerően szólt az eredményekről és helyeselte a termelőszövetkezet 1979. évi tervét.

M. E.

A Siklósi Tanács vb-ülése

A tanács és a vállalatok jobb kapcsolatáért

Hogyan tudják eredményesebben együtt elvégezni a város előtt álló feladatokat a tanács és a helyi vállalatok? Ez a kérdés is szerepelt a Siklósi városi Tanács végrehajtó bizottsága tegnapi ülésén. A végrehajtó bizottság a vállalatok vezetőivel való előzetes konzultáció alapján döntést hozott együttműködési megállapodások kötésére. A partnerek: az Épületszobrászipari és Kőfaragó Vállalat siklósi üzemei, a Keszty ügyár Siklósi Gyára és a Szék- és Kárpitosipari Vállalat Siklósi Gyára.

A sokrétű együttműködési programból csak néhányat emelünk ki. A vállalatok vezetői felmérik, hogy a dolgozók miben igényelnek tájékoztatást a tanács munkájáról, a tanács fórumokat tart, s rendszeresíti a találkozókat a dolgozókkal. A végrehajtó bizottság vállalja, hogy a lehetőségekhez képest anyagi támogatást nyújt a vállalatok gyermekintézményei tárgyi felszereltségének javítására, amikor a gyermekek óvodai, bölcsődei elhelyezését tárgyalja a tanács, jelen lehet, és véleményt nyilváníthat a vállalat képviselője. A szocialista brigádok kulturális rendezvényeinek lebonyolítására a tanács rendelkezésre bocsátja a Művelődési Ház és az Ifjúsági Ház termeit, s szakembereket hív meg. Elősegíti az üzemekben az olvasómozgalom kiszélesítését is. Az üzemek pedig anyagilag támogatják a sportegyesület fenntartását.

T. É. I.

Pécs város Tanácsa vb-ülése

Új utca- és térnevek

Tegnap délelőtt ülést tartott Pécs m. város Tanácsa végrehajtó bizottsága. Az ülésen többek között javaslatot tettek a Siklósi városrész I. ütemben épülő közterületeinek és utcáinak elnevezésére. A terület központjában a városrendező egy teret alakított ki, melynek elnevezésére a Testvérvárosok tere nevet fogadták el. Ezen kívül az Egri Gyula út folytatásaként kialakított utcát Lahti utcának, a DNy-i irányba húzódó utcának az Eszék utca nevet adták. Ezen kívül megtárgyalták az Erzsébet utca 17. szám alatti ingatlan kérdését. Az ingatlan fele ugyanis a magyar államé volt már az előző évtől kezdve, másik felét pedig tulajdonosa most ajándékozta az államnak. Az ajándékozást megtárgyalták és a végrehajtó bizottság elfogadta. S végül megtárgyalták a Balatonfenyvesen levő úttörőtábor bővítésének ügyét. A tábor ugyanis nem a tó partján fekszik, s most — a pénzügyminiszter előzetes engedélyének birtokában — a végrehajtó bizottság elé terjesztettek egy javaslatot egy, a tóparton fekvő felkínált telek — és üdülőépület — megvásárlására. A javaslatot a bizottság elfogadta. A bizottság megtárgyalta és meghatározta a lakóbizottsági választási körzetek számát is, amely ebben az évben meghaladja a korábbi számot: négyszáz fölé emelkedik. A Lvov-Kertvárosban épülő nevelési központ ügyét levették a napirendről, s egy más alkalommal tárgyalják meg.

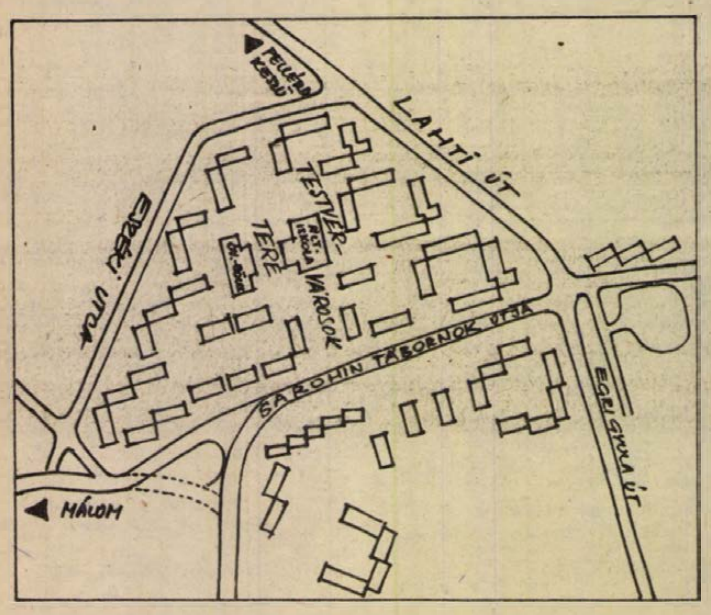
LAHTI ÚT
TESTVÉRVÁROSOK TERE
SZOBOR
SZOBOR
SZOBOR

ANGI VERA



FILMJEGYZET

A sematizmus és az antisematizmus csak látszólag alkotnak tényleges ellentétpárt. Az antisematizmus – minél ádázabbá válik – maga is egyfajta sematizmushoz vezet. A sematizmusnak, mint minden művészi ábrázolásbeli torzulásnak egyetlen igazi ellentéte van, a realizmus. Azok a műalkotások, amelyek a személyi kultusz korszakának utólagos, úgymond: igaz képét akarják adni, kettős veszélynek vannak kitéve. Vagy a kor totalitását képtelenek művészi eszközökkel és erővel megragadni, vagy a külsőségeit, megjelenési formáját. Ennek számos oka van. A társadalomtudomány már megalkotott magának egy többé-kevésbé kerek, egész képet arról az időszakról, a köznapi tudat, a köznapi gondolkodás azonban még mit sem tud kezdeni vele. Nem is csoda, hiszen az előbbi a lényeghez, az utóbbi pedig a jelenséghez, nem ritkán a látszathoz kötődik.

*

Gábor Pál Angi Vera című filmjéről szólva azért kell mindezt előrebocsátani, mert itt is megfigyelhető ez a kettősség. A mű tartalmaz egy esztétikailag is értékelhető – kisregénynek megírt – novellányi magot: Angi Vera és André István fiatal pártoktató szerelmét. (Pap Veronika és Dunai Tamás.) Nem kis teljesítmény már az sem, hogy ezt a reális magot sikerült realista ábrázolási eszközökkel megjeleníteni. Ugyancsak értékelhető e sorsbavágó élethelyzet *közvetlen* közegének, környezetének az ábrázolása is. (Pásztor Erzsi, Halász László.) Ez a közeg azonban rövid időn belül kitágul, főszereplővé lép elő, a film korrajzzá erősíti föl magát. A szerelem, a tényleges cselekvés puszta apropóvá válik mindahhoz, amit az alkotók véleménye szerint e pillanatban el lehet és el is kell mondani egy olyan korszakról, amelynek köztudatunkban ma már szinte csupán csak elmarasztaló jelzői lehetnek. Pedig a múltat nem „támadni" és nem „védeni" kell, mégkevésbé „helyre tenni". Nincs is ennek értelme. A múltat *ismerni* kell, olyannak látni és láttatni, amilyen tényleg volt.

*

Az Angi Vera fénytöréseit, aránytévesztéseit az okozza, hogy a hibátlan és erőteljes alaptörténet helyére úgy lépteti elő a kort, hogy nem gondolja végig ennek súlyos következményeit. Azaz: míg a szerelmi történetet lényegiségében lényegi eszközökkel mutatja be, a „becsempészett" lényegről, a korszakról csak külsőségek formájában, a köznapi tudat amúgy is eléggé erőtlen kliséivel, frázisaival beszél. Így a film reális magva egy irreális közegbe kerülve maga is csaknem elveszti realitását. Gyorsan felejtődő emlékképpé válik és mire hazaérünk a moziból, elszürkül bennünk. Pedig ez a film már egészen komoly vállalkozásnak indult. A vállalkozás eredménye sem az átlagfilmek szokványos szürkesége. Az Angi Vera jóval több ennél, mégha ugyanakkor sokkal kevesebb is annál, mint ami lehetett volna.

B. K.

Varázsos hangulatot keltettek

Francia fúvósok

A fafúvós kamarazene kedvelői február 8-án, a Nevelők Házában egy kiváló francia együttes, a Trio d'Anches de Besançon, azaz a Besançoni Fafúvós Trió muzsikájában gyönyörködhettek. Valóban néha varázsos hangulatot hozott létre *Jacques Costarini* (oboa), *Christian Peignier* (klarinét) és *Pierre Bouriez* (fagott). A hangszerek hajlékony, „espressivo" kezelése, az összjáték és az intonáció szinte tökéletes megvalósítása – összegezhetnénk erényeiket.

Haydn, Mozart és Beethoven muzsikájában számunkra kissé szokatlan személyességgel szóltak, de irigylésre méltó könnyedséggel. Az együttes igazi területe a mai francia zene, és így élvezhettük játékukban Ibert, Tansmann és Sauguet könnyed, csillogó és elegáns kompozícióit.

Szkladányi Péter

Képzőművészet

A látás öröme

Réti Zoltán kiállítása elé

Réti Zoltán muzsikus a balassagyarmati iskola igazgatója. Kórust vezényel, több hangszert ismer. Említem ezt, mert tájképein az ekehúzta íveket, a szántó ember alakját, a lovak mozgását ugyanolyan mozdulattal festi fel a vászonra, mint amikor kórust vezényel. Írt egy remek kis könyvet Rózsavölgyi Márkról, a verbunkos muzsika e kiváló, mozgalmas életű zeneszerzőjéről (aki vándorútjai során Pécsett többször megfordult) és akinek jól megszerkesztett arcképe, Réti Zoltán festményének mása, ott van a könyv címlapján.

Réti Zoltán elvégezte a Képzőművészeti Főiskolát és egy sor önálló kiállítása volt, legutóbb Kaposváron. Hasonló életsorsokat ismerünk, László Gyulának a honfoglaláskor professzorának láttuk kiállítását Pécsett, láttuk a költő Takáts Gyuláét és ismerjük a költő Nagy László rajzait. Kivételes, különös jelenség volna Réti Zoltán? — Mert csak az újabb időben alakultak ki olyan fogalmak mint például képgrafikus, reklámgrafikus — folytathatnám a nem sokat jelentő címeket. A valóság az, hogy az olasz reneszánszban természetesnek vették: az ember jól ellátta feladatát mint festő, szobrász, építész, muzsikus, író. Korának igényére, feladatára válaszolva ugyanezt mondotta egyik vagy másik anyaggal, egyféleképp, azonosképp szólt az emberhez. Réti Zoltán „Violon d'Ingres"-je igazi hegedű.

Ő maga jövő-menő, utazó ember és visszatérő hűséges lakója Nógrádnak. Szeretettel ábrázolja a nógrádi embert, a földmunkást, az otthoni tájat, a virágcsokrot és ideje van arra, hogy tanulmányozza, ábrázolja a muzsikáló embert, a képzőművészet örök és megújuló témáját. Mindezt teszi olyanképpen, ahogyan énekel az ember. Ahogy hangja fölszáll, hallom azt. Sors ez, a látott valóság öröme, amo vonzó egyszerűség, ahogy a mozdulat fátyolos tiszta zavarában átnyújtunk egy virágcsokrot.

A magam részéről mindenkor szívesen tanulok — Réti Zoltán kiállításának tanulsága túl az átnyújtott öröm egyszerűségén, a „kertünk ápolása" — a bízó egyszerűség, az erő gazdaságos bevetése, a meggyőződés hiteles, figyelmeztető biztonsága. Aztán, kiállítása helyén és idején rendezendő szép kamaramuzsika bizonyára hallgatókat vonz képei elé, talán ráfigyelnek városunk festői és muzsikusai, kik egymás közt oly ritkán és keveset találkoznak.

Martyn Ferenc

Népi iparművész

Tabár Béláné

Szakkört vezet két művelődési házban

Miért szomorú a kalocsai hímzés?



Tabár Béláné kétségtelenül energikus asszony. „Nem jól érzem magam mostanában, lehet, hogy beteg vagyok" — mondja, de mozdulatai meghazudtolják szavait. A hímzésmintákkal, könyvekkel zsúfolt asztaltól percenként ugrik föl, hogy a másik szobából blúzokat, terítőket hozzon elő. Úgy rakosgatja elém a szebbnél-szebb hímzéseket, mintha bizonyítania kellene, hogy nem érdemtelenül kapta meg 1976-ban a Szocialista kultúráért kitüntetést, tavaly decemberben pedig a Népi iparművész címet.

Pedig bizonyítani már korábban bizonyított, számos kiállításon, széles plénum előtt. Margit néni — így szólítják „asszonykái" a szakkörben — már 1930-ban ezüst oklevelet kapott egy orosházi kiállításon. Szülővárosában, Szentesen, majd Derekegyházán, Abaúj-Szemerén, később a dunántúli Mözsön és Bárban tanítgatta a lányokat, asszonyokat a népi hímzés művészetére. Ezt akkoriban még nem szakkörvezetői munkának hívták; ilyen titulus alatt csak 1967-ben Pécsett, a József Attila művelődési házban kezdett kézimunkát tanítani. Elsősorban bányászfeleségeknek, de diáklányoknak és tanárnőknek is. Két év óta a KPVDSZ-ben is szakkörvezető. Sokat kirándulnak, igyekeznek a mintákat eredeti forrásból megszerezni.

— Ha idegen városba jutok el, első utam a múzeumba vezet — mondja. — Lerajzolom a mintát, sokszor csak egy-egy motívumot sikerül már, ha rosszabb minőségű volt az anyag, s abból komponálja meg aztán az ember a terítőt vagy a blúzt. Én nem szeretem a nagy mintákat. Túlságosan harsány nekem a matyó, vagy a kalocsai hímzés. Sokkal jobban élvezem, ha apró, finomabb motívumokat kell kidolgozni.

Pocelicát mutat, átai övet, nefelejcs nagyságú virágokkal, ahol a szirom egy-egy öltés, persze vastag, régi fonállal, amit ma már nem lehet kapni.

Lelkesen, de türelemmel magyaráz. Apránként megtudom, miért hívják szomorúnak a lila színű kalocsai virágokat — mert csak öregasszonyok hordták — s azt is, hogy az alapszövet színét meg szabad változtatni, de a mintáét csak nagyon ritkán, különben már nem lesz hiteles munka.

Ki hinné, hogy ennek a szelíd, ipari-művészeti ágnak is vannak mindennapi, majdhogynem kisstílű problémái. Féltékenykedés, fúrkálódás, plágium, anyaghiány, szerszámhiány... Tabárné kér, hogy erről ne beszéljünk, de azt nem ígértem meg, hogy az évek óta hiánycikknek számító kézi pontozógépet nem említem meg. Apróság, de órákat takarítanának meg vele.

Persze, aki igazán megszállottja ennek a munkának, fittyet hány az effajta apró, bosszantó dolgokra is. Azt nézi, hol van még megmentendő érték, hol lehet örömet szerezni másoknak, magunknak. S Tabár Béláné pontosan ilyen asszony.

H. J.

Bach-sorozat

Orgonakoncert

Nem lehet elégszer leírni, milyen jó ötlete volt az Országos Filharmóniának ezt a Bach-sorozatot elindítani. Nemcsak közönségigény van rá – ez a Liszt-terem nézőterén látszik — hanem az előadóművészeknek is kiemelt feladatot jelent a nagy mester egy-egy művében való elmélyülés, Bachot játszani: előadói stílusok csapnak össze, zenetudósok vitatkoznak a stílushűség fogalmán. Csak homályos következtetéseink vannak, hogyan szólalhatott meg a maga korában ez a muzsika, sokszor még azt sem tudhatjuk biztosan, Bach milyen hangszerre írta művét: orgonára-e vagy csembalóra. Kinek-kinek egyedi meggyőződése a díszítések, trillák helyesnek vélt megoldása, az előadói expresszivitás mértékkel vagy természetesen adódó lehetőségei. Az előadás hitelességéhez nincs is más mércénk, mint a mű zenei anyagának ismeretében az egység megteremtése, szinte függetlenül az előadásmódtól, sikerül-e az előadónak az adott pillanatban feloldania a bachi interpretációkhoz tapadó ellentmondásokat.

Az orgonista viszonylag szerencsés helyzetben van ezen a téren. Amennyiben a hangszer ezt megengedi – mert két egyforma hangszer nincs, és ez különösen vonatkozik az orgonára – a regisztrálás tisztasága, érzékenysége a mű formai építkezésére már önmagában meghatározó lehet. *Kárpáti József* budapesti orgonaművész játéka e tekintetben tetszett. Változatos tudott lenni, mégis egységes maradt. Bár a hat ún. Schübler korálelőjáték megszólaltatásához hiányzott az orgonának egy regiszter-tartománya, a nyelvsípok, erről ő nem tehet. A tempók megválasztása azonban teljesen rajta múlott. Érthetetlenül hajszoltnak és ezért ritmikailag is fegyelmezetlennek tűnt a hangverseny első fele, a *C-dúr prelúdium és fúga* (BWV 531), valamint a korálok többségének előadása. Az artikuláció, a dallamok tagoltságának, vagyis belső életének világos érzékeltetése igen fontos a mű felfoghatósága, megértése szempontjából. Lehet, hogy kezdeti feszültség okozta ezt a hiányt, mert a zárószám, a *c-moll prelúdium és fúga* (BWV 546) már a művész jó stílusbeli és technikai felkészültségéről tanúskodott.

Bach *E-dúr hegedű-zongora szonátájával* működött közre a hangversenyen *Vass Ágnes* és *Bodó Árpád*. Vass Ágnes szép hangon és nagy biztonsággal játszott. Meg tudta találni azt a mértéket, amelyben az expresszivitás tiszteli a stílus határait, mégis élő és hiteles. Visszautalva az előadási problémákról leírtakra: ez igen nagy dolog. E szituációban Bodó Árpád kemény billentésű, „túl objektív" zongorázása nem használt a mű egységének.

Kircsi László

HÍREK

1979. FEBRUÁR

10

SZOMBAT

Szeretettel köszöntjük névnapjuk alkalmából

ELVIRA

nevű

kedves olvasóinkat

A Nap kél 6.59 — nyugszik 16.59 órakor. A Hold kél 15.39 — nyugszik 5.46 órakor.

— **A Bábolnai Iparszerű Kukoricatermelési Rendszer** versenybizottsága a közelmúlban értékelte a taggazdaságok 1978. évi kukoricatermelési eredményeit. Az IKR győztesek listájára Baranyából az egyházasharaszti és a pécs-reménypusztai tsz került 75,4 illetve 74,6 mázsás hektáronkénti kukoricatermésével. Kiváló eredményéért a két tsz 20 000 illetve 15 000 forint pénzjutalomban részesült.

— **Óvónőjelöltek baranyai gyakorlaton.** Lantos József művelődésügyi osztályvezető-helyettes fogadta tegnap délelőtt a Baranya megyei Tanácson azt a tizenkilenc végzős óvónőjelöltet, aki most kezdi meg a megye óvodáiban évi gyakorlatát. A Kecskeméten és Sopronban idén végző fiatalok közül sokakat várnak Baranya óvodáiba, különösen a nemzetiségek lakta területekre.

— **Pécsi képzőművész Miskolcon.** Halász Károly képeiből nyílt tegnap este kiállítás Miskolcon, az úttörőházban.

— **Új telephely.** Az Országos Mezőgazdasági Fajtakísérleti Intézet megrendelésére új telepet épít az Eszterágpusztai Kísérleti Állomás részére a szalántai tsz. A nyolcmillió forintos beruházással épülő telep központi épülete és a kiszolgáló épületek már a tél beköszönte előtt tető alá kerültek, s elkészült a hozzájuk vezető bekötő út is. Télen a belső munkálatok folytak, s tavasszal, ha tartósan jóra fordul az idő, megkezdődik a villany- és vízvezetékek, valamint a fűtőberendezések szerelése. A teljes építkezés októberre fejeződik be.

— **Sajtótörténeti tanulmány Baranyáról.** Az SZMT kulturális, agitációs és propaganda osztálya és a Baranya megyei Népművelési Tanácsadó kiadásában jelent meg dr. Kovács András; Baranya megye kulturális életének eseményei a helyi sajtó tükrében (különös tekintettel a munkásművelődésre) című tanulmánya. Az 1944-től 1948-ig tartó korszakot bemutató kötetet dr. Szita László megyei levéltárigazgató lektorálta.

— **Sikeres véradónap.** Berkesd orvoskörzetében tegnap térítésmentes véradónapot szervezett a vöröskereszt. Ellend, Pereked és Szilágy községek bevonásával a tavalyi 53 fővel szemben idén 144-en adtak vért, összesen 53 litert.

— **Verseskötet.** Röptető címmel még az idén megjelenik Galambosi László gyermekvers-kötete. A szerző a napokban fejezte be első ifjúsági regényét, amely Gyémántból faragott virág címmel, ugyancsak a Móra Ferenc Könyvkiadó gondozásában kerül kiadásra.

— **Tornaterem épül Beremenden.** Még ebben az évben elkészülnek a községi tanács építőbrigádjának szakemberei az 1000 négyzetméter alapterületű új tornaterem építésével. Idén másfélmillió forintot költ a községi tanács az építkezésre, de társadalmi munkával hozzájárultak a beremendi üzemek és a termelőszövetkezet szocialista brigádjai is.

— **Medikusok a Tátrában.** Pécsi orvostanhallgatók 15 tagú csoportja utazott el tegnap a szlovákiai Martinba. Ezek a diákok tavaly lvovi építőtáborban értek el szép eredményeket, s ezért jutalmazta őket az egyetem tátrai sítáborozással.

— **Bütykös hattyúk a hoboli tóban.** Három fehér és két világosbarna tollazatú bütykös hattyú Északról Dél felé tartván, megtelepedett a hoboli tóban. A jellegzetesen északi madarak közül a sötétebb tollúak a fiatalok, s a fehérek az idősebbek. A jelenlegi időjárás épp megfelelő számukra, azonban ha tavaszra fordul az idő, el fognak repülni hidegebb vidékre. Addig is azonban otthonosan érzik magukat a hoboli tóban, amelynek partjáról sokan csodálják a nálunk kuriózumnak számító madarakat.

— **GÁZVEZETÉKÉPÍTÉS. A Dél-dunántúli Gázgyártó és Szolgáltató Vállalat értesíti a lakosságot, hogy 1979. február 12-én megkezdi a gázvezeték építést a Szántó Kovács János út, Ybl Miklós és Hajnóczy úti kereszteződésben. A csomópontban a Hajnóczy út lezárásra kerül és zsákutca lesz, az Ybl Miklós út—Szántó Kovács J. út forgalma továbbra is biztosítva lesz. A kivitelezés időtartama alatt kérjük a lakosság szíves türelmét.**

Közlemény

— **Horgász előadás.** A MOHOSZ Baranya megyei IB értesíti a horgászokat, hogy vasárnap, február 11-én fél kilenc órai kezdettel az Ifjúsági Házban Misota István, a MOHOSZ vezetőség tagja tart előadást a dévérkeszeg és a békés halak klasszikus horgászmódszereiről. Az előadást filmvetítés és területi jegyek sorsolása követi.

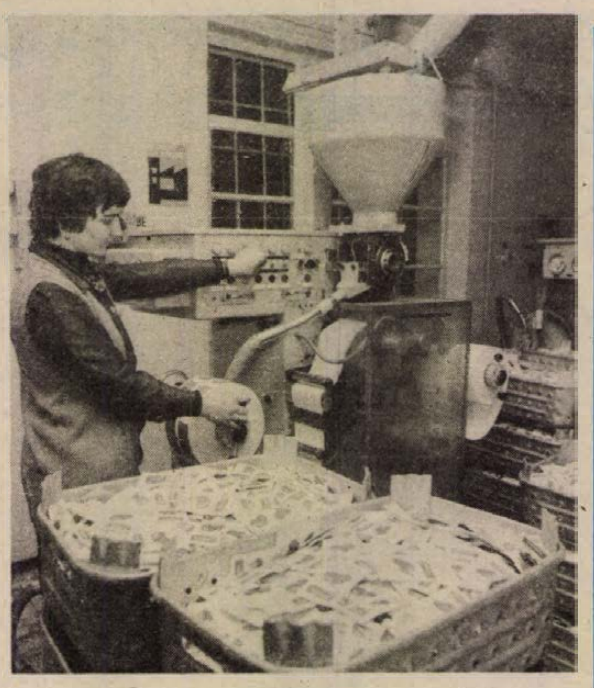

A Vetőmagtermeltető és Értékesítő Vállalat Rottenbiller utcai belföldi ellátó központja a közelgő szezonra harmincnyolcmillió tasak vetőmagot hoz forgalomba a kiskerttulajdonosoknak. A zöldség- és virágmagokat az ország négyezerötszáz üzletében árusítják. A képen: csomagolják a vetőmagokat

A LOTTÓ nyerőszámai

A Sportfogadási és Lottó Igazgatóság közlése szerint a Budapesten megtartott 6. heti lottósorsolás alkalmával a következő számokat húzták ki:

47, 53, 54, 56, 74

— **A megyei határszemle során** súlyos fagykárokat állapítottak meg az őszi búzavetésekben. A teljesen kipusztult búzatáblákat, újraszántás után tavasziakkal vetik be a gazdaságok. Az ehhez szükséges tavaszi árpa, zab és kukorica vetőmagigényt a Dombóvári Vetőmag Vállalatnál lehet bejelenteni.

A Zöldért mai árai

A káposztafélék közül a fejeskáposzta kilója 6 és 5,60 forint, a vöröskáposzta 7,60 és 7 Ft, a kelkáposzta 7,40 és 7 forint. A sárgarépa ára 6,80 és 6,20, a gyökér 10,60 és 10, a karalábé 7,60 és 6,80 a zellergumó 12 illetve 10,60-ba kerül, a fél kilogrammos csomagolt leveszöldség ára 6,10 Ft. A cékla kilója 8 és 7,60 Ft, az első osztályú paradicsom 80 forintba, a másodosztályú 64 forintba kerül. Az étkezési körte 18 illetve 16 forint. A dobozolt tojás darabja 2,10; a nem dobozolt első osztályú tojás ára 1,90, a másodosztályúé 1,70, az apró tojás darabja 1,50-be kerül.

— **Órajavító szalon Pécsett.** A Pécsi Szolgáltatóipari Vállalat korszerűsíti és szalonná alakítja a Bem utcai órajavító részlegét. Többek között órapontosító műszereket is vásárolnak. A beruházás összesen 200 ezer forintba kerül. A szalont még ebben az évben megnyitják.

— **A szigetvári vártól** nyugatra eső részen hamarosan megkezdődik az úttörő KRESZ-park építése. A terveket a Pécsi Kertészeti és Parképítő Vállalat készítette, a kivitelezést pedig az Erdőrendezőség és a Szigetvári városi Tanács közös beruházással végzi.

Állatorvosi ügyelet

Állatorvosi ügyelet 1979. február 10-én 13 órától február 12-én reggel 8 óráig.

Pécs város és környéke számára: Dr. Papp Elemér Pécs, Radnóti M. u. 7/B. Telefon: 16-433. Mohács város és járás részére: Mohács, Széchenyi tér 1. sz. Telefon: Mohács 1. Siklós város és járás részére: keleti részen Siklós, Dózsa u. 19. Tel.: Siklós 32. Siklós város és járás részére: nyugati részen: Sellyei Tanács. Tel.: Sellye 1. Szigetvári járás: nyugati részen (Szentdénestől) Szigetvári Állatkórház, Alapi G. u. 6. Tel.: Szigetvár 75. Szigetvári járás: keleti részen Szentlőrinc, Erzsébet u. 4. Tel.: Szentlőrinc 71-125. Komló város és járás területén működő állatorvosok a saját körzetükben ügyelnek.

Amennyiben a fenti telefonszámok nem jelentkeznek, vagy az ügyeletes nem található, akkor üzenet hagyható a 09-es telefonszámon, illetve az illetékes telefonközpontnál „Állatorvosi ügyelet" címen.

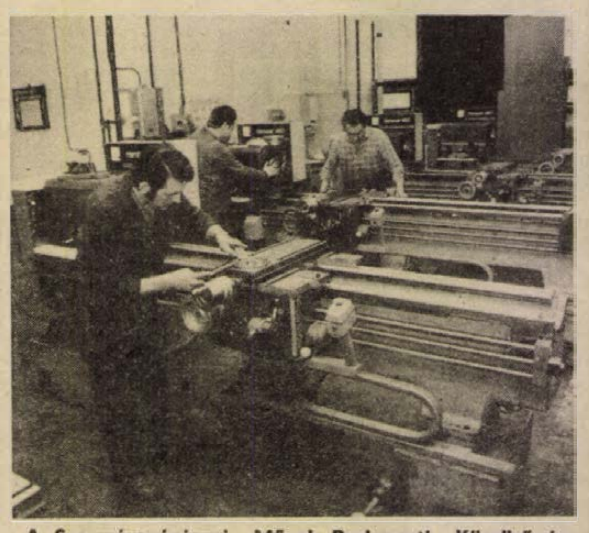

A Szerszámgépipari Művek Budapesti Köszörűgépgyára Nyugat-Európa egyik legismertebb szerszámgépgyárával, az NSZK-beli Gildemeister céggel közösen gyárt esztergagépeket. A gépek egyes alkatrészeit a külföldi cég szállítja, de a főbb egységek már Budapesten készülnek. A jobb minőségű alkatrészek készítése lehetővé teszi, hogy az idén már több mint kilencven százalékban saját gyártmányúakat építhetnek be a gépekbe, így azok gyártása gazdaságosabbá válik. A képen: készülnek az esztergagépek

Ma este

SZÍNHÁZ

Nemzeti Színház: Viktória (este 7 órakor)

Komaraszínház: Nyitott ablak (este 7 órakor)

MOZI

Petőfi: A híd túl messze van (3) Angi Vera (f7, f9) **Kossuth:** Angi Vera (10, 12) A híd túl messze van (2, f6) **Tanárképző Főiskola:** Az ördög és a bábjátékos (4) **Fekete Gyémánt:** De hová tűnt a 7. század? (4, 6) **Jószerencsét:** Lila ákác (4, 6) **Rákóczi:** Láncra vert sofőrök (5, 7) **Május 1.:** Hét tonna dollár (f6) **Harkány:** Hello, Dolly! (5 órakor) **Komló, Május 1.:** Száguldás gyilkosságokkal (f5, hn7). **Komló, Zrínyi:** Detektív két tűz között (4, n7, f9) **Mohács:** Nuki majom kalandjai (6) BUÉK! (8) **Sellye:** A dal ugyanaz marad (7) **Siklós:** Meghívás egy gyilkos vacsorára (7) **Szigetvár:** A kék katona (8)

időjárás

Eleinte változóan felhős, száraz idő. Később nyugat felől megnövekvő felhőzet, többfelé havazás, később eső. Szombatra megélénkülő déli, délkeleti szél. Várható legalacsonyabb éjszakai hőmérséklet: délnyugaton plusz 2, mínusz 2, máshol mínusz 3—8 fok, a legmagasabb nappali hőmérséklet szombaton: plusz 1—6 fok között.

A RÁDIÓ ÉS TELEVÍZIÓ MŰSORÁBÓL

RÁDIÓ

KOSSUTH RÁDIÓ

8.30: Lányok, asszonyok. 8.55: Mozart-művek. 10.05: Népdalok. 10.29: Örökzöld dallamok. 11.19: Anti, Borecich Péter dokumentumjátéka. 12.20: Zenei anyanyelvünk. 12.30: Magyarán szólva . . . 12.45: Kirakodó vásár. 14.00: Partner a zsebben? 14.10: Millöcker operettdalaiból. 14.30: Terv és valóság. 15.05: Új Zenei Újság. 16.00: 168 óra. 17.30: Sportkrónika. 18.00: Filmzene. 18.15: Hol volt, hol nem volt . . . 18.45: Rádiószínház. A Grünstein-változat. Wolfgang Kohlhaase hangjátéka. 19.47: Népszerű olasz operákból. 20.30: Nóták. 21.00: Zsindelyezik a kaszárnya tetejét. Boros János és Rapcsányi László dokumentumjátéka. I. rész. 22.15: Magyar előadóművészek. 22.53: Németalföldi szerzők madrigáljaiból. 23.17: Két zenekari szvit. 0.10: Melódiakoktél.

PETŐFI RÁDIÓ

8.05: Mai dalok. 8.20: Tíz perc külpolitika. 8.38: Dzsesszfelvételekből. 9.15: Ráadás! Az örmény lakodalom. 9.45: Válaszolunk hallgatóinknak. 10.00: Szombat délelőtt. 12.00: Részletek Bernstein zenés játékaiból. 12.25: Orvosi tanácsok. 12.33: Jó ebédhez szól a nóta. 13.30: Éneklő Ifjúság. 14.00: Harminc perc rock. 14.35: Duna menti országok ötödik népzenei fesztiválja Újvidéken. 15.25: A homokzátony. Rádiójáték. 16.33: Ötórai tea. 17.30: . . . akkor kérem a munkakönyvem. Balogh István riportja. 17.45: A Magyar Néphadsereg Központi Fúvószenekara játszik. 18.00: Szivárvány. 19.54: Az Állami Népi Együttes felvételeiből. 20.38: Magángyűjtemény. 21.44: Operettrészletek. 22.40: A hanglemezbolt könnyűzenei újdonságai. 23.10: Slágermúzeum.

HARMADIK MŰSOR

7.30: A szolnoki stúdió szlovák nyelvű műsora. 8.08: Arcok, művek, korok. 8.38: 2000 felé. 9.15: Popzene sztereóban. 10.00: Hanglemezgyűjtőknek. 11.05: Arthur király. Ötfelvonásos drámai opera. 12.41: Ruggiero Ricci hegedül. 13.07: Nagy mesterek — világhírű előadóművészek. 14.25: Kis magyar néprajz. 14.30: Operaáriák. 15.00: Huszonöt perc beat. 15.25: Kapcsoljuk a 6-os stúdiót. Délutáni hangverseny. Marczis Demeter énekel. Közben: kb. 15.55: Kritikusok fóruma. Kb. 16.05: A hangversenyközvetítés folytatása. 16.50: Zenekari muzsika. 18.30: Művészlemezek. 19.35: Kapcsoljuk a Zeneakadémia nagytermét. A Liszt Ferenc kamarazenekar hangversenye. Közben: kb. 20.25: Világirodalmi miniatűrök. Kb. 20.46: A hangversenyközvetítés folytatása. Kb. 21.25: Hangszerszólók. 21.45: Új operalemezeinkből. 22.39: Századunk zenéjéből. 23.00: Mozart: G-dúr vonósnégyes.

PÉCSI RÁDIÓ

17.00: Hírek. 17.05: Rossini: Olasz nő Algírban. Nyitány. A Pécsi Filharmonikus Zenekart Breitner Tamás vezényli. 17.15: Látogatás dr. Bódosi Mihály nyugalmazott kaposvári főorvosnál. Simon Márta riportja. 17.25: Deák Árpád oboázik, zongorán kísér Sz. Simonfai Mária. 17.30: Mennyei kísértet. Bárdosi Németh János rádiójátéka. 17.50: Dalok Petőfi Sándor verseire. Reményi Sándor énekel. 18.00: Hírek, tudósítások. 18.10: Lemezalbum. Pablo Casals gordonkázik, Amanda Lear énekel, Rhoda Scott orgonál, Louis Armstrong énekel és trombitál, Eugen Cicero triója játszik. 18.30: Szerb-horvát nyelvű műsor. A nap és a hét krónikája. Aktuális összeállítás. — Zene hallgatóink kérésére. — A Narodne Novine tükrében. Márkovics Márk lapszemléje. — Emlékezés 1978-ra. Zenés riportműsor. 19.15: Német nyelvű műsor. A hét eseményeiből. — Kívánsághangverseny. — A jövő hét műsoraiból. 20.00: Műsorzárás.

MAGYAR TV

7.59: Tévétorna (ism., sz.). 8.05: Iskolatévé. És így tovább . . . Továbbképzés matematikatanároknak. 9.20: Világnézet. A szabadság. 9.55: Színjátékosok. Kisdobosok műsora (ism.). 10.30: Kojak. Teljes kártalanítás (ism., sz.). 11.20: Reklámújság (ism.). 11.30: Játék a betűkkel (ism.). 14.03: Zsebtévé (ism.). 14.35: Belgrádi fiúk. XIII/6. rész: A csatorna. 15.25: Pergő képek. Amatőr filmesek műsora. 16.05: Hírek. 16.10: Mérföldkövek. Dokumentumfilm (ism.). 17.10: „Hogy nálam különb legyen". IX. Kitől tanulhatta? 17.45: Reklám. 17.50: Parabola. 18.20: Főzőcske — de okosan (sz.). 18.45: Reklám. 18.55: Egymillió fontos hangjegy. A tv könnyűzenei sorozata (sz.). 19.10: Cicavízió (sz.). 19.20: Tévétorna (sz.). 19.30: Tv-híradó. 20.00: Gusztáv nyer. Magyar rajzfilmsorozat (sz.). 20.05: Derrick. A saját szakállára (sz.). 21.05: Egymillió fontos hangjegy. A Gúnya együttes műsora (ism., sz.). 21.25: A könnyűlovasság támadása. Magyarul beszélő angol film (sz.) (16 éven felülieknek!) 23.30: Tv-híradó 3.

MÁSODIK MŰSOR

17.03: Amerikai komédia. Tévéjáték (ism., sz.). 18.25: Kék fény. — Riportműsor (ism.). 19.30: Tv-híradó. 20.00: Carlo Goldoni: Bugrisok. Komédia két részben. A Szolnoki Szigligeti Színház előadása, felvételről. Közben: 21.00: Tv-híradó 2.

JUGOSZLÁV TV

14.20: Szórakoztató zene. 15.20: Öt plusz — gyermekműsor. 16.20: Aare: Si világkupa, műlesiklás. Férfiak, felvételről. 17.00: Kosárlabda: Bosna—Partizán, közvetítés. 18.45: Mindennapi emberünk, — humoros sorozat. 19.15: Rajzfilm. 20.00: Strand-hotel — amerikai játékfilm. 22.00: Hétvégi műsor.

MÁSODIK MŰSOR

18.25: Hét tv-nap. 19.00: Népi muzsika. 20.00: Egy este Francoise és Viktor Jakovcicscsal. 21.00: Huszonnégy óra. 21.10: Vakok színháza. — Tv-tárca. 21.40: Életrajzok: Offenbach bolondságai. Filmsorozat. 22.35: Sportszombat.

Kórházi felvételes ügyeletek

Mindennapos felvételi ügyeletek gyermek belbetegek részére: Pécs város: POTE Gyermekklinika, Szigetvár város és járás, a pécsi és a volt sellyei járás: Megyei Gyermekkórház, Gyermeksebészeti, gyermekfülészeti betegek, égett és forrázott gyermekek részére páratlan napokon: POTE Gyermekklinika, páros napokon: Megyei Gyermekkórház, Pécs és a megye egész területéről.

Felnőtt belgyógyászat, sebészet, baleseti sebészet: I. sz. klinikai tömb. Égési sérülések: Honvéd Kórház. Koponya- és agysérülések: Idegsebészet. Felnőtt fül-, orr-, gégészet: POTE Fül-, Orr-, Gégeklinika.

SOS-ÉLET telefonszolgálat hívószáma: 12-390, este 7-től reggel 7 óráig.

EJSZAKAI UGYELETES GYÓGYSZERTÁRAK

I. ker.: Pécs, Vasas II., Bethlen Gábor u. 8. 10/52. sz. gyógyszertár. Pécs-Meszes, Szeptember 6. tér 1. 10/3. sz. gyógyszertár, II. ker.: Pécs, Kossuth Lajos u. 81. 10/8. sz. gyógyszertár, Pécs, Munkácsy M. u. 4. 10/9. sz. gyógyszertár, III. ker.: Pécs, Veress Endre u. 2. sz. 10/7. sz. gyógyszertár.

✲

A Megyei Borgondozó Intézet a mai napon tartja szokásos havi továbbképző referátumát, amelyen az intézet vezetője, dr. Dvorszky Kornél az intézet 1978. évi munkájáról is beszámol. Sürgős esetekben a Veress Endre utcai rendelő fogad betegeket.

◆

— **Baranyai népszokások.** A Pécsszabolcsi Pávakör ad önálló műsort vasárnap délután fél 5-kor a pécsváradi művelődési házban. Műsorukon baranyai népszokások szerepelnek.

Jerzy Edigey

Mister Macareck üzletei

32.

— Ön mégis kénytelen lesz sokkal nagyobb árat fizetni érte, mint amennyit először fölajánlott. Százötven ezernél már megfontolnám, hogy eladjam-e.

— Kész vagyok ezt az árat megadni önnek — mondta Dufay úr.

— Engedje meg uram, hogy holnapig gondolkodjam rajta. Kérem, uram, tartsa még önnél egy napig a gyűrűt. Holnap véglegesen döntünk. Holnap, ebéd után.

A zöld kő így ismét a bányatulajdonos ujjára vándorolt és mindketten a fedélzetre mentek sétálni, ahol már összegyűlt az egész társaság. Az általános beszélgetés témája a Hawaii-szigetek volt, ahová a hajó holnap este ér. Holnapután mindannyian kiszállnak, hogy megtekintsék az USA legújabb, ötvenedik államát. A döntés idején úgy adódott, hogy a hajó bárjában kávé és konyak mellett üldögéltek Wheeler, Polnik, Slade, Dufay és MacArek urak. Beszélgetés közben, amely természetesen most is a tőzsdei árakról folyt, MacArek úr megkérdezte Dufay úrtól:

— Uram, továbbra is fenntartja ajánlatát?

— Nem szokásom megmásítani.

— Kérem a gyűrűt.

Dufay úr zsebébe nyúlt, kivette a papírba csomagolt ékszert, átnyújtotta MacArek úrnak. MacArek ujjai között úgy tartotta, hogy mindenki lássa, és kijelentette:

— Uraim! Mister Dufay meg akarja venni tőlem a gyűrűt. Nagyon komoly összeget fizet érte. Tudja, hogy ez egyszerű üveg, amelynek nincs semmi értéke. Úgy döntöttem, eladom Dufay úrnak ezt a talizmán gyűrűt. Az árát a vevő maga határozta meg. Én csak beleegyeztem. Kérem, uraim, ne feledjék e szavakat. Mister Dufay, az, amit mondok megfelel az igazságnak?

— Igen? Megveszem a gyűrűt, nem az értékéért, mert tudom, hogy ez csak imitáció.

— Tehát, mister Dufay, tessék az ön tulajdona — e szavakkal mister MacArek átnyújtotta az ékszert a vevőjének. Mister Dufay főhajtással vette át a gyűrűt, rögtön ujjára húzta és kivette a zsebéből a csekkkönyvet, gyorsan kitöltötte, aláírta, kitépte a lapot és átadta mister MacAreknek. Ez ellenőrizte, hogy a csekk megfelelően van-e aláírva. Zsebébe tette és azt mondta:

— The Chase Manhattan Bank, Madison Avenue az 57. Street, New York. Nagyszerű, mert nekem is van csekkszámlám abban a bankban. Nem lesz probléma a pénz átküldése. Nos, mister Dufay, mindketten jó üzletet kötöttünk, erre érdemes inni egyet. Mit iszunk, uraim? Whiskyt, konyakot, vagy lengyel vodkát?

Vacsora alatt egy szomorú esemény történt. Az ebédlőbe belépett a hajóinas, az első tiszt asztalához ment, és azt mondta:

— Sürgős távirat mister MacAreknek, várok a válaszra, sir.

MacArek úr felbontotta a borítékot, elolvasta a táviratot, néhány szavát, aztán a hajóinashoz fordult.

— Kérem, táviratozzon a feladónak, hogy olyan gyorsan utazom, amilyen gyorsan csak tudok.

— Valami szomorú hír? — kérdezte Wheller asszony.

Válasz helyett MacArek úr átnyújtotta neki a táviratot. Az asszony hangosan felolvasta.

— Apa súlyos beteg. Gyere azonnal. — Mary.

Az asztal mellett ülők vigasztalni kezdték kedves útitársukat, hogy valószínűleg nem is olyan súlyos a helyzet. Talán kap egy táviratot, jobb hírekkel, de MacArek úr szomorúan ingatta a fejét.

(Folytatjuk)

TESTVÉRLAPJAINK ÍRJÁK

Schweriner Volkszeitung

Egy ifjúsági brigád lett a mustini 800 férőhelyes fejőmarhatelep „gazdája". A létesítmény jelentősége abban áll, hogy a sternbergi járás lakosságának egyhatodát Mustinból látják el tejjel. A telephely napi tejhozama 6650 liter. A 24 fiatal állatgondozó fontos feladatának tekinti, hogy az 1978-as tervlemaradást behozza. Az idei év célkitűzése, hogy a tehenenkénti átlagos 3330 kilogrammos hozamot 3450-re emeljék. Ennek előfeltétele, hogy megszüntessék a telep legjobb és legrosszabb teljesítményű marhái közötti 500 literes különbséget. A teljesítménykülönbség kiküszöbölésére versenyfelhívás alapján kerül sor; így a versenyre hívó demeni állatgondozókkal együtt közös termelési tanácskozásokat tartanak, amelyekbe a növénytermesztési szakembereket is bevonják, akik takarmányozási tanácsaikkal nagymértékben hozzájárulhatnak a tervteljesítési célkitűzések megvalósításához.

GLAS SLAVONIJE

Társadalmi összefogással épült fel újabb korszerű iskola a Szlavónia–Baranya régió területén, annak egyik központjában, Slavonski Brodban. Megteremtéséhez hozzájárultak a helyi munkaszervezetek, pénzbeli adományokkal a helyi lakosok és az üzemek dolgozói, mindezt kiegészítette a helyi tanács és a köztársasági, központi támogatás. Slavonski Brod új iskolája a legkorszerűbb felszereltséggel várja azt a 700 diákot, akik már új otthonukban kezdik meg a januári téli szünet után a második félévet. Az új oktatási központ összértéke 30 millió dinár.

СЛИВЕНСКО ДЕЛО

A szliveni Georgi Dimitrov Gyapjú-Textil Kombinát harminc dolgozója már 1981. évi tervén dolgozik, de a gyár kollektivájának többi tagjai is lépést tartanak a divat követelményeivel. Az elmúlt napokban került bemutatásra a tervezők készítette 43 fajtájú új szövet, 148 változatban és 726-féle színösszeállításban. A kiválasztott kamgárnszövetek gyártását a közeljövőben elkezdik az üzemben, hogy mire a divattervezők elkészülnek 1980. évi modelljeikkel, már megfelelő mennyiségű anyag álljon a vásárlók rendelkezésére. A gyártás lépést tart a divattal.

ЛЬВОВСКАЯ ПРАВДА

Lenin-múzeum a hegyekben. Fenyő- és bükkerdők között terül el egy kis falucska, Jablunyica, a Verhovinszkij járásban. Itt nemrég egy Lenin-múzeumot nyitottak. A múzeum részére nagyon sok értékes kiállítási tárgyat adott a Központi Lenin Múzeum lvovi filiája. Eddig több ezer látogató kereste fel az új intézményt, elsősorban turisták Lvovból, Csernovcovból, Ternopoljából, valamint Ukrajna több falujából.

LAPZÁRTA

A Kubai Kommunista Párt Politikai Bizottsága, a Központi Bizottság, a tartományi és a járási pártbizottságok vezetőinek és képviselőinek részvételével csütörtökön délután nagyszabású pártaktíva értekezletet tartottak Havannában. A Kubai KP négyezerhétszáz vezetőjének részvételével megtartott ülésen beszédet mondott Fidel Castro. A pártaktíváról kiadott hivatalos közlemény szerint Fidel Castro tájékoztatást adott a KB decemberi ülésén a nemzetgazdaság feladatairól, a párt, az állam és a lakosság soronkövetkező teendőiről hozott határozatokról.

*

Bendzsedid Sadli, az Algériai Demokratikus és Népi Köztársaság szerdán megválasztott új elnöke pénteken letette a hivatali esküt. A nemzetek palotájában lezajlott ünnepélyes aktuson, amelyet a rádió és a televízió is közvetített, jelen voltak az FLN Központi és Politikai Bizottságának tagjai, magasrangú állami tisztségviselők és katonatisztek.

*

Pénteken Szegeden a rendőrjárőr felismerte és elfogta a televízió Kék fény műsorának csütörtöki adásában bemutatott, s többrendbeli betöréses lopás alapos gyanúja miatt körözött Hegyesi Mihály 27 éves foglalkozásnélküli, büntetett előéletű, budapesti lakost.

24 ÓRA A NAGYVILÁGBAN

Tito és Asszad a közel-keleti helyzetről

A Damaszkuszban tartózkodó Joszip Broz Tito jugoszláv államfő csütörtökön beszédet mondott azon a vacsorán, amelyet Asszad szíriai elnök adott tiszteletére. Ebben a jugoszláv elnök síkraszállt a közel-keleti kérdés átfogó és igazságos rendezése mellett.

Tito rámutatott, hogy ennek a rendezésnek magában kell foglalnia Izrael teljes és azonnali kivonulását az 1967 óta megszállva tartott arab területekről, a palesztin nép önrendelkezési és államalapítási jogának biztosítását, és a PFSZ-nek, mint a palesztin nép kizárólagos és törvényes képviselőjének elismerését.

Válaszbeszédében Asszad szíriai elnök kiemelte az ENSZ szerepét a közel-keleti konfliktus rendezésének szempontjából. Asszad ugyanakkor figyelmeztetett: „Jelenleg olyan erőfeszítések történnek az állítólagos rendezéssel kapcsolatban, amelyek örökre lezárhatják a valódi békéhez vezető utat".

Diplomáciai megfigyelők szerint a két vezető kijelentései szemmel láthatólag kizárják az opportunista politikát folytató Egyiptom és a Szíria vezette elutasítási front közötti esetleges jugoszláv közvetítést.

Tito jugoszláv államfő vasárnap továbbutazik Ammanba, ahol Husszein jordániai uralkodóval folytat megbeszéléseket.

✦ *BANGKOK: Bangkokban pénteken hivatalosan bejelentették, hogy mintegy 13 ezer elítéltet szabadon bocsátanak és további 47 ezernek enyhítik a büntetését. Az általános amnesztiát a thaiföldi alkotmány tavaly decemberben történt kihirdetése alkalmából rendelték el. A közkegyelem azonban nem terjed ki a kommunista tevékenység miatt elítéltekre.*

✦ ISTANBUL: Változatlan hevességgel folytatódik Törökországban az egymással szembenálló szélsőséges terrorista csoportok párharca. A fegyveres merényletek szerdán és csütörtökön újabb öt halálos áldozatot követeltek az ország különböző városaiban.

●

Világnyelv-enciklopédia

A nyelvészet történetében páratlan méretű munka elkészítésére adott megbízást a Szovjetunió Tudományos Akadémiája elnöksége az akadémia nyelvtudományi intézetének. Az elkövetkező években elkészítik a világ nyelveinek teljes enciklopédiáját. A munka méreteire jellemző, hogy az eredeti elképzelés szerint fel kell dolgozni a világ valamennyi ismert élő és holt nyelvének adatait, leírását — ezek száma mindmáig nem ismert pontosan, még a becslések is öt-nyolcezres számot adnak meg. A készülő enciklopédia újdonsága lesz, hogy magába foglalja azokat a kevéssé tanulmányozott nyelveket is, amelyeknek nincs írásbeliségük. A tervek szerint a hatalmas munka 15 kötetben kerül kiadásra.

✦ RÓMA: Andreotti kijelölt olasz miniszterelnök pénteken befejezte tanácskozásait a pártok vezetőivel az új kormány megalakításáról. Utoljára saját pártjának, a kereszténydemokrata pártnak a képviselőivel tanácskozott.

Feszült helyzet Sanghajban

Sanghajban, Kína legnagyobb városában fiatalok ezrei tüntetnek és ostromolják követeléseikkel a városi forradalmi bizottságot és a pártbizottságot. A tüntetők zöme olyan középiskolát vagy főiskolát végzett fiatal, akiket az elmúlt években vidékre küldtek „átnevelési" céllal. Sokan közülük illegálisan visszatértek és munkanélküliként tengődnek Sanghajban. A hagyományos kínai holdújévre szüleik és hozzátartozóik meglátogatására a városba érkezett fiatalok nem hajlandók ismét visszatérni vidéki kényszermunkahelyükre. A tüntetők száma napról napra nő, mert az elégedetlen, visszatelepítést, munkát és kenyeret követelő fiatalokhoz csatlakoznak szüleik és hozzátartozóik is.

✦ TAJPEJ: A tajvani kormány pénteken cáfolta Vance amerikai külügyminiszter csütörtöki bejelentését, hogy Tajpej kész nem kormányszintű kapcsolatok létesítésére az Egyesült Államokkal. A tajvani külügyminisztérium szóvivője nyilatkozatában elmondotta, hogy kormánya nem egyezett meg Washingtonnal, nem járult hozzá ahhoz, hogy nem hivatalos szerveket létesítsenek az „államközi" kapcsolatok rendezésére, s ragaszkodik Tajpej és Washington mindennemű kapcsolatainak „hivatalos, kormányközi szinten" való tartásához.

Japán és Kína

A japán—kínai tárgyalások eredményeit helyi megfigyelők úgy összegezik, hogy azok a felek „lényeges nézetkülönbségét" hozták felszínre az ázsiai helyzet értékelésében, és hangsúlyozzák, Japánnak a jövőben is meg kell őriznie külpolitikai önállóságát — mutat rá I. Latisev, a Pravda tokiói tudósítója a lap pénteki számában.

A japán közvélemény — nem indokolatlanul — aggódva figyelte Teng Hsziaoping tokiói tárgyalásait, amelyeken a kínai vendég mindent elkövetett annak érdekében, hogy Japánt bevonja a Peking által összekovácsolandó „szovjetellenes egységfrontba". Teng egyetlenegy alkalmat sem mulasztott el arra, hogy éles kirohanásokat intézzen a „szovjet hegemonizmus" ellen. Annál figyelemreméltóbb, hogy egyik japán lap sem támogatja Teng szovjetellenes kényszerképzeteit. Az Aszahi azt emeli ki, hogy a tárgyalásokon „nagy távolság választotta el a feleket a külpolitika és a nemzetközi stratégia kérdéseiben".

Negatívan reagált a japán sajtó Tengnek a „regionális hegemonizmusról" mondott, nyíltan a Vietnami Szocialista Köztársaság ellen irányuló kijelentéseire. A Vietnam ellen intézett leplezetlen katonai fenyegetésen túl Teng azt követelte vendéglátóitól, hogy szakítsák meg gazdasági kapcsolataikat Vietnammal és támogassák a kambodzsai nép által megdöntött, immár nem létező Pol Pot rezsimet.

Egyelőre nem lehet pontosan tudni, hogyan reagáltak a japán kormánykörök a pekingi unszolásra. Egyfelől Szonoda külügyminiszter azzal nyugtatta kínai kollegáját, Huang Hua-t, hogy „nincs lényeges különbség az indokínai helyzetet illető" japán és kínai felfogásban. Ohira miniszterelnök ugyanakkor, mint arra a japán sajtóban megjelent több közlés rámutat, nem ült fel a kínai nyomásnak, elhatárolta magát Peking kardcsörtető politikájától és „józan megfontolásra" hívta fel tárgyalópartnerét — írja a Pravda tokiói tudósítója.

●

✦ *BELGRÁD: Jugoszlávia ellenzi a háborús bűncselekmények elévülését. A belgrádi lapok pénteki számukban, az európai parlament e kérdésről folytatott vitája kapcsán ismertették a jugoszláv külügyminisztérium állásfoglalását, amely szerint a háborús bűnök elévültnek nyilvánítása ellentétes a nemzetközi joggal.*

KÜLGAZDASÁG

Technológiafejlesztés Bulgáriában

A Bolgár Kommunista Párt Központi Bizottságának múlt év júliusi ülése állást foglalt amellett, hogy a bolgár iparnak az eddiginél gyorsabban kell alkalmaznia a fejlett technológiát és e célból bátrabban kell igénybe venni a külföldi eredményeket. Ennek egyik módja a licencvásárlás, amelyre eddig is megvolt a törekvés, hiszen 1977-ben például 50 külföldi licencet kezdtek alkalmazni az iparban.

Eddig központi intézmény irányította a licencvásárlásokat, évente átlag 45 millió dollárt fordítottak erre a célra. Az új döntés értelmében a kombinátok és vállalatok önállóan is vásárolhatnak licenceket, amelyekért természetesen teljes felelősséget kell vállalniok. Ugyanakkor a vállalatoknak nagyobb beleszólási jogot adtak a közös kutatások és termelési ügyletek megszervezésébe és közvetlenül is alkalmazhatnak külföldi szakembereket a különféle kutatási programokban.

Bulgáriában a technológia fejlesztésének négy fő feladata van. Előtérbe került a modern számítógépek gyártása, ha szükséges külföldi alkatrészek felhasználásával. A bolgár iparnak e téren vannak már jelentős eredményei, számos elektronikus termékük talál vásárlóra külföldön. Célul tűzték az ipari robotgépek és manipulátorok gyártásának fejlesztését és e célból Sztara Zagorában kísérleti és kutató központot hoztak létre. A vegyszerek és biológiai vegyszerek kutatásában a katalizátorok, az enzimek, a műanyagok és a szintetikus gumi jelentik a fő programot, hogy ezek segítségével gyorsítsák a gépipar, az építőipar, a mezőgazdaság és a könnyűipar korszerűsödését. A lézertechnológia fejlesztésére már korábban volt kormányprogram, most ennek gyorsabb végrehajtása a cél.

A felsorolt kutatási fő célok mindegyikében azt várják, hogy a gazdasági szervezetek a megnövekedett pénzügyi önállóságuk nyomán az eddiginél több eredménnyel valósítják meg feladataikat.

K. J.

Fock Jenő látogatása Békés megyében

Fock Jenő, az MSZMP Politikai Bizottságának tagja kétnapos látogatást tett Békés megyében. A vendéget csütörtökön a párt megyei székházában fogadta Frank Ferenc, az MSZMP megyei bizottságának első titkára és Gyulavári Pál, a megyei tanács elnöke. Frank Ferenc tájékoztatta őt a megye politikai, gazdasági és társadalmi életéről.

A program további részében Fock Jenő a megye vezetőinek társaságában ellátogatott a Fékon Ruházati Vállalat békéscsabai gyárába, ahol tájékoztatták a profilváltás eredményeiről és a gyár export-termeléséről.

Fock Jenő a látogatás első napjának délutánját Orosházán töltötte, ahol a párt városi székházában Gonda József, az MSZMP városi bizottságának első titkára tájékoztatta a város fejlődéséről, az ipari és mezőgazdasági termelésről. Ezt követően a helyi Új Élet Tsz életével ismerkedett. Majd az Orosházi Üveggyárat tekintette meg.

A látogatás második napján, pénteken Fock Jenő a békéscsabai Agráripari Egyesülés vezetőivel találkozott és tájékoztatót hallgatott meg az egyesülés tevékenységéről. Ezután az 1,4 milliárd forint beruházással tavaly üzembe helyezett Gyulai Húskombinátot kereste fel.

Fock Jenő kétnapos Békés megyei látogatását a szarvasi Vas-fémipari Szövetkezetben fejezte be.

Korom Mihály Várpalotán

Korom Mihály, az MSZMP Központi Bizottságának titkára pénteken Várpalotára látogatott. A vendéget az Inotai Alumíniumkohó Béke Művelődési Házában Pap János, a megyei pártbizottság első titkára fogadta.

Korom Mihály a megye és a város több vezetőjének társaságában részt vett a csaknem 10 ezer hektáron gazdálkodó várpalotai Jószerencsét Tsz zárszámadó közgyűlésén. A több mint 500 tag részvételével megtartott közgyűlésen Leitold László, a szövetkezet elnöke elmondotta, hogy a közös gazdálkodás újabb sikereket hozott az itteni, mezőgazdasági hasznosításra csak részben alkalmas termőtájon: a tsz-ben egy esztendő alatt 16 százalékkal növelték a termelési értéket.

A közgyűlésen Korom Mihály is felszólalt: méltatta az iparváros peremére épült szövetkezet sikereit, valamint azt a törekvést, amellyel sikerült összhangba hozni a népgazdaság és a közösség érdekeit.

A Központi Bizottság titkára délután meglátogatta a termelőszövetkezet több üzemegységét.

Visszhang Teng látogatása nyomán

Helmut Schmidt véleménye és az albán pártlap vezércikke

Helmut Schmidt nyugatnémet karcellár óvatosan bírálta Carter amerikai elnököt Kínával kapcsolatos politikájáért és leszögezte: az NSZK számára a Szovjetunióhoz fűződő kapcsolatok egyértelműen előnyt élveznek.

Schmidt szerint az Egyesült Államok elsőrangú világpolitikai eseményként kezelte a látogatást és szemmel láthatólag azon igyekezett, hogy Kínának a világpolitika színpadán elismert szerepet biztosítson. „A Carter-kormány igyekszik egyensúlyban tartani Pekinghez és Moszkvához fűződő kapcsolatait és ez a (Teng-) látogatás idejére úgy tűnik, sikerült is. Az azonban, hogy Amerikának a jövőben is sikerül-e fenntartani ezt a kényes egyensúlyt, döntő mértékben Peking magatartásától függ" — hangsúlyozta Schmidt.

„Már a quadeloupei csúcstalálkozón is azon a véleményen voltunk, hogy a Kínához fűződő kapcsolatok nem mehetnek a Szovjetunióval való enyhülési politika rovására" — jelentette ki Schmidt.

Az Albán Munkapárt napilapja, a Zeri I Popullit pénteken vezércikket szentelve az Egyesült Államok és a Kínai Népköztársaság kapcsolatainak, Teng Hsziao-ping kínai miniszterelnök-helyettes egyesült államokbeli látogatásának, egyformán elítéli a két érintett felet. A cikk címe: „A kínai—amerikai szövetség — komoly fenyegetés a népek szabadságára, függetlenségére, és biztonságára."

A Teng-látogatás eredményeit összegezve az albán lap megállapítja: „A tárgyalások nyomán újabb sötét felhő kerekedett, a hidegháború és a forró háború szele erőteljesebbé vált. A kínai miniszterelnök-helyettes attól az eszmétől vezérelve utazott az Egyesült Államokba — írja az albán lap —, hogy „Amerikát magával ragadja saját háborús úszító röppályájára".

A Washingtonban elhangzottakkal kapcsolatban az Albán Munkapárt lapja megjegyzi: „Az amerikai imperialisták bátorítják és ösztönzik Kínát, hogy fenntartsa szovjetellenes irányvonalát... Kína bebizonyította, hogy az amerikai érdekek legbuzgóbb bajnoka és képviselője Európában, a Közel-Keleten, Afrikában és Ázsiában" — állapítja meg a továbbiakban a lap.

A terjedelmes cikk egyértelműen rávilágít: albán értékelés szerint a pekingi politika és Teng amerikai körútja nyíltan a Szovjetunió ellen irányul, ugyanakkor a Zeri I Popullit megismétli jól ismert szovjetellenes kijelentéseit is.

Színpaletta százhúsz festékből

A dekorált eozin díszítés-technikája

Magasfényű, fémes színhatás

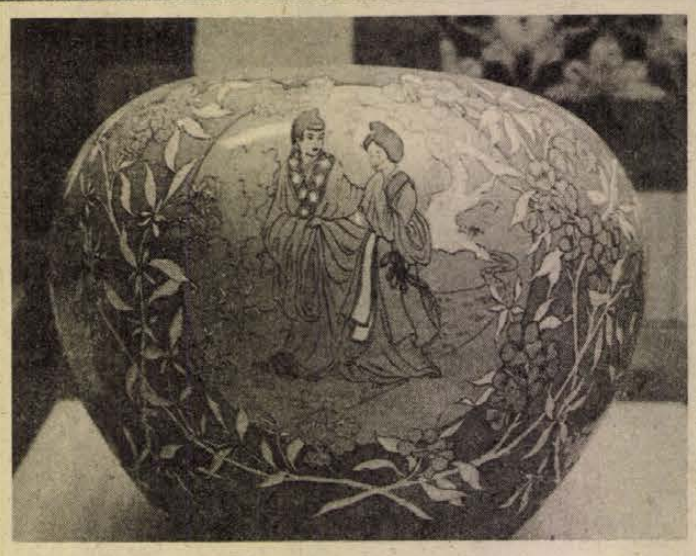

Kobalttartalmú kék mázzal díszített topf

Kobalt-, vas-, mangán-, réz-, titán-vegyületek

Zsolnay Vilmost tudatos törekvések vezették, amikor megvalósította azokat a kísérleteket, amelyek végeredményeként született meg a nálunk eozinnak nevezett kerámiafélesség. E technikai megoldáshoz hasonlót már a IX. században alkalmaztak az arabok, később olasz és spanyol közvetítéssel jutott el Európába, amit Zsolnay Vilmos és Wartha Vince tökéletesített.

Az eozin elnevezés többféle technikai eljárás gyűjtőneve. Abban azonban megegyezik, hogy előállítására speciális mázakat, a mázak felületének festésére különböző fémvegyületeket használnak. Ezt viszonylag alacsony hőmérsékleten, redukáló atmoszférában égetik. A redukció hatására az alacsony hőmérsékleten is fellazuló máz felületi rétegeibe bediffundálnak a fémvegyületek, így igen változatos irridáló, fémes színhatásokat lehet elérni.

Az eozin technikát vagy technológiát ma sem lehet befejezettnek tekinteni. Számtalan változatát a pécsi Zsolnay Porcelángyár műszaki gárdája továbbfejleszti és tökéletesíti. Ha az eozin termékeket rangsorolni kellene, akkor első helyre a dekorált (kézzel festett) termékek kerülnének művészi értékük, a ráfordított munka mennyisége és a technológia bonyolultsága miatt. A díszítés szempontjából nagy jelentősége van annak, hogy milyen mázakat használunk fel. Az eozin termékek igen magas fénye a mázak összetételétől függ, elsősorban a benne lévő ólomoxidtól. Ugyanilyen jó irányba befolyásolja a mázat a bórsav, mely a máz olvasztásakor bórtrioxiddá alakul.

Például türkizzöld

Az eozin mázak összetételüknél fogva a színképződést is alapvetően befolyásolják. Kobaltoxid esetében nagyon szép kék, rézoxid esetében igen finom türkizzöld színű lesz a máz. Ezek a fémoxidok a máz alumíniumoxid tartalmával is reakcióba léphetnek, ebben az esetben ugyancsak élénk színű, úgynevezett aluminátok keletkeznek.

Az eozingyártás különböző változataihoz jelenleg 20—25 féle mázat használ a Zsolnay Porcelángyár.

Az elkészített alap- vagy színezőmázak valamelyikével úgynevezett „púderozó" eljárással 1—1,5 mm vastagságban mázréteget kell a dísztárgyak felületére felvinni. Ezt a technikát azonban már előzőleg 1020—1040 C fokon kiégetett eozin cserépre lehet alkalmazni. Itt kell megjegyeznem, hogy eozinálni, azaz eozin mázzal, vagy mázakkal és festékekkel nem csak a sajátos összetételű eozin cserepet lehet, hanem minden finom és durvakerámiai terméket, sőt speciális üveget is.

Tehát a megfelelően kiégetett eozincserépre felvitt mázat 1000—1020 C fokon semleges, vagy enyhén oxidáló atmoszférájú kemencében kell égetni. Ezután következik a dekorálás. A díszítésnél jelentős szerepe van a helyes arányok jó kialakításának.

Évszázados dekorminták

A motívumok megválasztására a gyár fennállása óta vezetett fazon- és dekorkönyvek állnak rendelkezésre, bennük több ezer mintával. Ugyanekkor a gyár iparművészei mellett külön dekorcsoportok foglalkoznak egy-egy elképzelés megvalósításával. Az így elkészült és elfogadott rajzok ugyancsak a dekorkönyveket gazdagítják.

A korábbi gondolatsort folytatva, az alapmázasra kiégetett termékekre minden esetben kézirajzolással minta, díszítés kerül. A felrajzolt motívumok pontossága mellett az eozinfestő sajátos elképzelései, rögtönzései is érvényesülnek. A termékek egyedi jellege már itt mutatkozik. A rajzolás után, mely egymásra kétféle festékkel történik, kettéválik a munkafolyamat. Eszerint különböztetünk meg egytűzű és két- vagy többtűzű eozint.

Egytüzes terméknél az elnevezést az adja, hogy mázégetést már nem alkalmazunk: a festők a megrajzolt minta szerint eozinfestékkel festenek. A festékek összetétele eltér mindenféle kerámiafestéktől. Elsősorban fémvegyületeket tartalmaznak: kobaltot, vasat, mangánt, rezet, titánt, ezüstöt...

A fémvegyületek kromátok, szulfátok, oxidok, stb. formájában fordulnak elő. A fémvegyületek hordozóanyagaként finomra őrölt kaolint használunk. A festékben a kaolinnak technológiai és nem díszítő szerepe van. Az eozin színpalettája jelenleg, mintegy 100—120 féle festékből áll. Az egytüzes dekorált eozin termékek esetében is komoly jelentősége van annak, melyik eozin mázzal alapozták a cserepet. A korábban már említett 20—25 féle máz mindegyike másképpen viselkedik a festékkel szemben. Ennek értelmében már az egytüzes termékeknél is változatos, gazdag színskála alakulhat ki.

Technikai bravúr

Kettő- vagy többtüzes eozinnál az alapra kirajzolt minták, vagy azok egyrészét újra mázzal díszítik. Ezt követően 20—30 C fokkal alacsonyabbra kell égetni a korábbi mázégetésnél. A módszert 2—3 alkalommal ugyanerre a termékre meg lehet ismételni a változatosabb színhatások elérése végett. A mázak összetétele az alacsonyabb égetési hőmérsékletre van beállítva, így a dekormázak is igen magas fénytörésűek. A következő technológiai lépésként ugyanazzal az eozinfestékkel festenek, dekorálnak, mint az egytüzes változat esetében.

Ezzel még korántsincs kimerítve az eozin díszítési lehetősége. Technikai bravúrnak számít az az eljárás, amikor a



Angol exportra készült, többszörösen égetett és maratott egyedi váza

mázégetések után, de még a festés előtt a változatosság fokozása érdekében az egész terméket, vagy annak egyes mintáit egy fluortartalmú, igen maró hatású anyaggal „mattítják". Ezáltal az eozin magas fénye finom, bársonyossá, vagy ha kell egészen mattá alakul.

Fémréteg a mázon

Újabb kutatások eredményeként a késztermék alapszínét különleges eljárással az eredeti máz alapszínére vissza lehet maratni. Ezt a gyakorlatban úgy hajtják végre, hogy a dekorációt erre a célra alkalmas lakkréteggel letakarják. Ez megvédi a maróanyag hatásától, így csak az alap nyeri vissza eredeti színét.

Minden eozintermékre igaz, de különösen a dekoráltra érvényes, hogy az eozingyártás legkényesebb szakasza az égetés. A megfelelően előkészített termékeket kisméretű (0,5 m^3-es) muffola rendszerű kemencében kell égetnünk. A kemence felfűtése egyenletes ütemben 500 C fokig öt óra alatt megy végbe. Ezen a hőmérsékleten redukciós atmoszférát kell teremteni mintegy 10—15 percig, ami biztosítja a fémvegyületek mázhoz kötődését kémiai úton. Azaz igen vékony (0,001—01 mm között) fémréteg válik ki az eozin máz felületén a legkülönbözőbb színárnyalati változatokban. Az így kialakult gazdag színvilágot azonban az égetés körülményei jelentősen befolyásolják. Az égetés, majd hűtés után a kemencéből kiszedett termékeket az eozinfestékből visszamaradt kaolinréteg takarja. Ez a redukciótól szürkés hamuszínű. Csak e réteg lemosása után tűnik elő az a csodálatos színgazdagság, amit korábban a festő, vagy a művész álmodott, elképzelt.

Mosonyi Attila
a Szilikátipari Tudományos Egyesület tagja

Föld alatti gőzkazánok

A világ valamennyi iparilag fejlett országa arra törekszik, hogy a hagyományos energiahordozók felhasználása mellett új módszerekkel, új forrásokból is hozzájuthasson energiához. Kézenfekvő a gondolat, hogy a föld hőtartalmát, az úgynevezett geotermikus energiát is egyre nagyobb mértékben kiaknázza az emberiség. Ez az energiaforrás elvileg az egész földön rendelkezésre áll, gyakorlatilag azonban csak néhány ország — Izland, az Egyesült Államok, Új-Zéland, Olaszország, Japán, a Szovjetunió és a Kárpát-medence országai — területén termelhető ki már a mai eszközökkel is gazdaságosan. A forró magma hőjét ezeken a területeken valamilyen hőhordozó, például víz vagy gőz juttatja el a felszínig, illetve annak közelébe. Becslések szerint még a mai technikával elérhető 7—10 kilométeres mélységben is annyi hő halmozódik fel, amelynek együttes mennyisége ötezerszeresen meghaladja a bolygónkon fellelhető összes tüzelőanyagfajtából kinyerhető hőmennyiséget! Csupán a Szovjetunióban több mint 60 helyen azonnali lehetőség nyílna geotermikus hőerőművek létesítésére. Különösen a Kamcsatka-félsziget bővelkedik ilyen energiaforrásokban, ahol nem egy helyen olyan gejzírek törnek fel, amelyek óránként 300—400 tonna forró vizet lövellnek a magasba. Kamcsatkán a talaj hőmérséklete sok helyen már egy méteres mélységben is eléri a 100 C-fokot.

Perlittermelésünk negyedik a világon

Az energia-felhasználásnak világszerte mintegy 30 százalékát az épületek fűtésére fordítják. Az ezen a területen elérhető legkisebb energia-megtakarítás is milliókban, milliárdokban mérhető, így érthető, hogy minden újonnan megjelenő hőszigetelő anyag iránt nagy az érdeklődés. Persze ezek az anyagok az ipar szolgálatában — főként a vegyi és energiaiparban — még további felhasználásra számíthatnak, komoly megtakarításokat eredményezhetnek.

Hazánkban és másutt is az utóbbi idők egyik legnagyobb hőszigetelőanyag-„sztárja" a perlit, ez a magas víztartalmú, vulkáni eredetű üveg, amelyet finomra aprítanak és 800—1000 C-fokon égetnek. A hőkezelés hatására az apró szemcsék eredeti térfogatuk többszörösére duzzadnak meg, akárcsak a pattogatott kukorica. A perlit ipari felhasználása tulajdonképpen már a negyvenes években megkezdődött az Egyesült Államokban. De míg 1945-ben csupán 10 ezer tonnát használt fel belőle a világ, ma a másfél millió tonnát is meghaladja a termelés. A perlittermelésben hazánk az USA, a Szovjetunió és Görögország mögött a negyedik helyet foglalja el a világon. Ennek az értékes anyagnak jó hőszigetelő tulajdonságát használják ki, amikor habarcs, illetve beton adalékanyagának alkalmazzák, de ezzel persze még nem ér véget a felhasználási lehetőségek hosszú sora.

A csehszlovákok ugyancsak felfedeztek egy olyan hőszigetelő anyagot, amit viszonylag egyszerűen, olcsón lehet előállítani. Alumíniumoxidból és szilíciumdioxidból elektromos kemencében hozzák létre ezt a Rezistex névre keresztelt anyagot, amely nemcsak jó hőszigetelő képességű, hanem 1500 C-fokig hőálló is. A hasonló tulajdonságokkal rendelkező kerámiai anyagok tízszer nagyobb súlyúak nála.

A kvarcórák „lelke"

A kvarc kemény, rugalmas és rendkívül stabil anyag. Van azonban még egy jó tulajdonsága, az, hogy — egykristályos alakjában — elektromos erők hatására deformálódik, vagy fordítva, deformáció hatására elektromos feszültség ébred benne. Ezt az érdekes folyamatot hívják piezoelektromos jelenségnek. A kvarckristálynak az időmérés szolgálatában felhasznált rezgéseit a piezoelektromos hatás váltja ki. E célból a kristály megfelelő pontjain fémlapkákat helyeznek el. Ezek az elektródák igen vékony és jól tapadó fémrétegek, amelyeket vákuumban való rágőzöléssel visznek fel a kvarc felületére.

A kvarc a természetben gyakran fordul elő egykristályos alakban (hegyi kristály), a természetes kristályok azonban nem egyöntetűek (homogének), szennyeződéseket tartalmaznak, alakjuk gyakran szabálytalan, ezért ipari feldolgozásuk nehézkes. Nem csoda tehát, ha inkább a szintetikus kvarcot részesítik előnyben, amelynek tulajdonságai azonosak a hegyi kristályéival, azonban az anyag maga teljesen homogén. Előállítása úgy történik, hogy apró kvarc rudacskákat vagy lemezkéket szilikát oldatba merítenek. Ezek körül azután nagyméretű kristályok fejlődnek ki. A műveletet autoklávban végzik, nagy nyomáson és magas hőmérsékleten. Néhány hét elteltével szabályos szerkezetű tömböket nyernek, amelyek súlya eléri az 1 kilogrammot is.

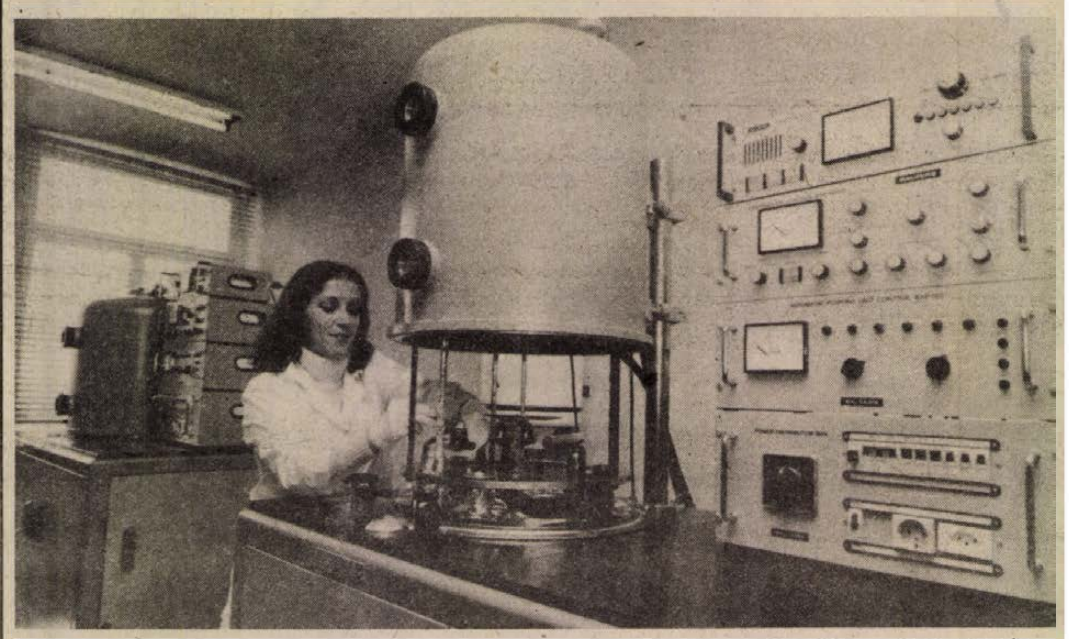

Képünkön: a vákuumharang alatt az elektródul szolgáló fémréteget rágőzölik az órák „lelke", a kvarckristály felületére

TUDOMÁNY TECHNIKA

Hírek

Angliában a fémek kifáradása okozta változások feltárására akusztikai módszert dolgoztak ki, amely arra a felismerésre épül, hogy a károsodást szenvedett fém gyenge hangot hallat, amikor megreped. E hang elemezhető. Az új módszert főleg a repedések feltárására, terjedésének az ellenőrzésére használják.

*

Szovjet szakembereknek sikerült kaolinból rostos szerkezetű, vattaszerű anyagot készíteniük, és ezzel alkalmazási területét tovább bővíteni. Az új termék tűzálló anyagként használható fel kemencékben, gázturbinákban, gőzkazánokban, és túlhevített gőzt szállító csővezetékekben. A kaolinvatta a tűzálló burkolat súlyát negyed-ötöd részére, a vastagságát a felére csökkenti, igen olcsó és gazdaságos. Kaolinvattából szűrőberendezések is készíthetők forró és kémiailag agresszív gázok és folyadékok szűrésére.

*

Japán szakemberek olyan gépkocsiemelőt szerkesztettek, amely megkíméli a kerékcserére, az autó alsó részén kisebb javítások elvégzésre kényszerülő járművezetőt a mechanikus emelők használatától. A kipufogó csonkra csatlakoztatható tömlő emelőlényegében egy vastagfalú, 45 centiméter átmérőjű hengeres gumizsák, amely használaton kívül harmonikaszerűen összecsukódik.

*

A kontakt vezetékek robbantással való hegesztésének új, hatékony technológiáját dolgozták ki. A vezetékeket különleges csatlakoztató elemben helyezik el, amely belül robbanóanyag-réteggel van bevonva. A mikrorobbantás eredményeként szilárd hegesztett kötés jön létre, amely szilárdságban jelentősen felülmúlja a színes fémekből készült szorítók felhasználásával történő rögzítést. Ezen kívül a hegesztett kötés kisebb elekromos ellenállást biztosít és a vezetékek huzamos üzemeltetése esetén nagyobb a kontaktus megbízhatósága. Ezer hegesztett kötéssel évente körülbelül 1,2 tonna színesfémet lehet megtakarítani.

LAKÁS–INGATLAN

Harkány, Petőfi Sándor u. 20. szám alatti családi ház sürgősen eladó. Érdeklődni a helyszínen.

Azonnal beköltözhető kétszoba összkomfortos OTP-öröklakás eladó. Siklós, Iskola u. 12/B., II. em. 9.

Azonnal beköltözhető pécsi, kétszobás, garázsos, kertes családi ház eladó. „Dominó" jeligére a Sallai utcai hirdetőbe.

Eladó 3 szoba, hallos családi ház nagy telekkel, Hosszúhetényben. Ormánd u. 42.

Egyedülálló 76 éves férfi albérletet keres teljes gondozással. „Családtagként" jeligére a Hunyadi úti hirdetőbe.

Elcserélném 3 szobás, összkomfortos, tanácsi lakásomat 2 kisebbre, tanácsira. A csere sürgős. Minden megoldás érdekel. Pécs, Anikó u. 12., I. em. 5. ajtó. Fábián Gyula.

Őrfűn – Mecsekszakál – belterületi szántóművelésű, szép fekvésű, 370 n-öl telek, beépíthető, elvi engedéllyel – víz, villany van – eladó. Ára: 100 Ft/n-öl. Telefon: 18-544. 17 óra után.

A város legszebb részén lévő kétszoba összkomfortos tanácsi lakásomat + 30 000 kp. elcserélném kisebb, szép helyen lévő családi házért. Érdeklődni: Bagó Lajos, Pécs, Hunyadi út 64/A.

Komlói, másfél szobás, komfortos szövetkezeti lakás eladó. Érdeklődni: Petőfi utca 22.

Két családnak is megfelelő, gázfűtéses családi ház eladó. Endre utca 12.

2 szobás tanácsi lakást cserélnék 3 szobás vagy nagyobb tanácsi lakásra, Uránvárosban vagy belvárosban. Acsády I. u. 10., VII. em. 3.

Hétvégi területen 1270 n-öl föld, részben gyümölcsös, faluhoz közel, 20 Ft/n-öles áron, megosztva is, eladó. Érdeklődni: Pellérd, Ady u. 15.

Vennék 2 szobás épülő vagy kész öröklakást. „Mecsek-oldal" előnyben" jeligére a Hunyadi úti hirdetőbe.

Harkányban, Petőfi út 59. számú, újszerűen épített családi ház eladó, 481 n-öl telekkel. Érdeklődni: Harkány, Kossuth u. 51. szám alatt vagy a 123-as számú telefonon.

Gazdálkodásra alkalmas nagy családi ház, két család részére is, nagy istálló, pajta műhelynek, raktárnak használható, forgalmas helyen a pellérdi elágazásnál eladó. Érdeklődni: Pécs, Magyarürögi út 9.

Fonyódtól Szárszóig a vasút és a Balaton között nyaralót vennénk, iker is lehet. Válaszokat: Dr. Bodor Károly, Szigetvár, Radován tér 6. alá kérjük.

Pécsváradon – kedvező fekvésű, közművesített – házhelyek eladók. Érdeklődni: Pécsvárad, Rákóczi út 53.

Szegedi, 2 szobás magánházam elcserélném pécsi másfél vagy kétszobás, összkomfortos tanácsi vagy öröklakásra. Cím: Gondi József, Szeged, Szivárvány utca 14/A. 6725.

Pécshez közeli faluban, jól jövedelmező üzletem komfortos lakással, nagy kerttel, szőlővel elcserélném pécsi családi házért. „Jól jár" jeligére a Hunyadi úti hirdetőbe.

50 ezer kp + magas havi törlesztéssel lakást, illetve lakható ingatlant vennék. Pécs, illetve 20 km körzetben. „Megbízható" jeligére a Hunyadi úti hirdetőbe.

Kertészkedésre alkalmas területet keresek bérbe, illetve megvételre. „Építési engedély szükséges" jeligére a Hunyadi úti hirdetőbe.

Nagy családi házamat garázzsal elcserélném 3 szobás, összkomfortos tanácsi lakásra. Érdeklődni: Böckh u. 8.

Mohács előhegyen, szőlő présházzal eladó. Út, villany, víz van. Érdeklődni: Mohács, Tompa M. u. 51. 17 óra után.

Kétszoba hallos, komfortos öröklakás lakottan eladó. „Belváros 1979" jeligére a Hunyadi úti hirdetőbe.

Pécsújhegy, Koksz u. 22. számú, fürdőszobás családi ház 339 n-öl telekkel eladó. Érdeklődni: szombat-vasárnap.

Siklóson 800 n-öl szőlő – megosztva is – eladó. Siklós, Vértanúk u. 75.

Siklós, Berzsenyi u. 29., háromszobás családi ház eladó.

Mohács, Frech J. u. 20., 3/9. sz. alatti, két és fél szobás, garázsos lakás eladó.

Kispostavölgy 1. szám alatt eladó 205 n-öl szőlő, zöld kis víkendházzal. Érdeklődni: Pécs, Szent István tér 7. szám, I. emelet 3.

Eladó a hosszúhetényi hegyen 623 n-öl szőlő. Érdeklődni: Böröcz János, Hosszúhetény, Kossuth u. 45.

A cserdi szőlőhegyen eladó ház, nagy szoba, konyha, présház, melléképület, 1500 n-öl szántó. „Szőlő, villany, víz van" jeligére a Sallai utcai hirdetőbe.

Csokonyavisontán 250 n-öl telek kicsi épülettel eladó. Érdeklődni lehet: Pécs, Zója u. 3. A lépcsőház, IV. em. 15-ös ajtó. Farkas Ferenc.

Pécsújhegyen, a Koksz utcában kétszintes ház építésére is alkalmas 320 n-öl szőlő és gyümölcsös, építési lehetőséggel eladó. Érdeklődni: Koksz u. 50.

Majtényi Ferenc u. 7. alatt háromszobás családi ház eladó. Érdeklődni: egész nap a helyszínen.

Családi ház eladó. Szoba-konyha, éléskamra, 200 n-öl kerttel, vagy elcserélhető pécsi vagy sikondai víkendházért. Cím: Hámori Tibor, Pécsbányatelep, Zöldellő u. 7/2.

Eladó Kossuth térnél kétszobás, nagyméretű, gázfűtéses, szuterénos öröklakás. „Beköltözhető" jeligére a Sallai utcai hirdetőbe.

Elcserélném belvárosban lévő 110 m²-es, első emeleti, központi fűtéses, minden szempontból kifogástalan öröklakásomat Mecsek oldalban lévő családi házra, illetve régi villaépületre. „Értékkülönbözet üdülő ingatlanban is lehetséges" jeligére a Sallai utcai hirdetőbe.

Másfél szobás öröklakás eladó. „Kodály Zoltán úti" jeligére a Sallai utcai hirdetőbe.

Eladó beköltözhetően 4 szobás családi ház a belvárosban, két család részére is alkalmas. Szegedi 1½–2 szobás tanácsi lakást beszámítok. Baranyai, Báthori utca 10.

Kertvárosi háromszobás családi házunkat eladnánk vagy elcserélnénk. „Másfél–kétszobás" jeligére a Sallai utcai hirdetőbe.

Pécsi, Szigeti úti kétszoba összkomfortos, nagyerkélyes lakásomat elcserélném családi házra. „Pécsi vagy közeli faluban" jeligére a Sallai utcai hirdetőbe.

Kétszobás, komfortos családi ház eladó az I. kerületben. „Anikó" jeligére a Sallai utcai hirdetőbe.

Szigeti városrészen lévő kétszoba összkomfortos lakásomat elcserélném legalább 250 n-öl területen lévő családi házért. „Értékkülönbözetet térítek" jeligére a Sallai utcai hirdetőbe.

Balatonberényben házrész és telek haláleset miatt eladó. „Alkalmi vétel" jeligére a Sallai utcai hirdetőbe.

Elcserélném uránvárosi másfél szoba komfortos, olcsó bérű PIK-lakásomat kertvárosi másfél szobásra. „Szegfű" jeligére a Sallai utcai hirdetőbe.

Siklósi városrészen lévő tanácsi kétszoba összkomfortos, földszinti lakásom hasonló vagy komfortos belvárosira cserélném. Telefon: 16-080.

Elcserélném a belváros szívében lévő kétszobás, gázfűtéses, parkettás, tanácsi lakásomat 2–2½ szobás, távfűtéses tanácsira. „Mindenben megegyezünk" jeligére a Sallai utcai hirdetőbe.

ADÁS–VÉTEL

Modern garnitúrák
3580 Ft-tól részletre Vajta kárpitos
Pécs, Déryné u. 11. T.: 21-474.

Szabóműhely felszerelés sürgősen eladó (varrógép és vasalóasztal, vasalópárnákkal). Érdeklődni: vasárnaponként, Szendrey J. u. 26.

Két db 8 hónapos vemhes üsző eladó. Szabadszentkirály, Petőfi u. 98.

Jó állapotban lévő kombinált bútor eladó. Deli József, Pécs, Keszü út 8.

Eladó egy 14 hónapos törzskönyvezett észtlapály tenyészkan. Kistótfalu, Bem u. 9.

1300-as Volkswagenhez új alkatrészek kaphatók (komplett hengerkészlet, kuplungkészlet stb.). Bonyhád, Madách Imre u. 2. Délelőttönként – hétfő kivételével.

Német juhászosok! North-Pannon Frank, 78-as évben kimagasló eredményt elért Rpj, Rfgy 5 X HPJ, CaC 2 X HFGY, KI munkavizsgás, kimondottan kemény, igazoltan dysplázia mentes kanommal fedeztetést vállalok. Valamint 5 hónapos kölykök győztes szülőktől eladók, részletre is. 7627 Pécs, Marx út 5/2.

Egy db tehén, kijáró, előhasú, 7 hetes bikaborjúval sürgősen eladó. Hegyszentmárton, Kolozsvári út 5.

Vennék műszaki vizsga előtt, vagy lejárt műszaki vizsgával személygépkocsit. Év- és ármegjelölést kérek. Pécs, Pf.: 350.

Stihl 70-es motorosfűrész, nagyméretű teher utánfutó, 1981-ig vizsgáztatva Diesel MB motor, nagyméretű daráló eladó. Görcsöny, Dózsa u. 28.

IT forgalmi rendszámú Trabant szgk. eladó. Megtekinthető vasárnap egész nap. Mozsgó, Kolozsvári utca 28/A. sz. alatt, Hegedüsnél.

PB-s rendszámú UAZ-gépkocsi eladó vagy Trabantra cserélhető. Érdeklődni: Anikó u. 16., II. em. 7. Blázsovics.

Minta utáni értékesítés!



A villányi szőlő-, gyümölcs- és oltványtermelő szakcsoport, Villánykövesd, Petőfi u. 21. sz. alatti lerakatunkban kapható még olaszrizling és oportó oltvány, valamint gyökeres vad. Lerakatunk naponta tart nyitva du. 13–18 óráig, vasárnap de. 9–12 óráig. Az oltványokkal kapcsolatos bővebb érdeklődés a villánykövesdi postán.

Nem fagytól kronszelektált, májustól fagyokig bőven termő szamócapalánta ötvene kettőszázötven forint. Hat hétig bőventermő Gigana ötvene százharminc. Ondorka, Szob.

Napos- és előnevelt csibe kapható. Egerág, Falatozó.

Bokorrózsák megrendelhetők a leggyönyörűbb színekben tavaszi szállításra. Kérjen díjtalan új árjegyzéket. Szücs István rózsakertészete, 5400 Mezőtúr, Munkás u. 11.

Süllyesztős Singer varrógép és lengyel szobabútor olcsón eladó. Hargita u. 8., földszint. Juhász.

Heverők, szelon, rekamié, fotelok, sublód, vitrin, íróasztal, varrógép eladó. Sallai u. 15. Szabó bútoros.

Pianínó eladó. „Világos" jeligére a Sallai utcai hirdetőbe.

UO-s citromsárga, fűtött garázsban tartott Zsiguli eladó. Pécs, Kacsóh P. u. 18., fszt. 3.

4 db Wartburg téli gumi fernittel eladó. Atléta u. 10.

IE-s rendszámú Wartburg eladó. Érdeklődni: Pécsvárad, Mecsek-környék 44. Hohmann.

Üzemképes, rendszám nélküli 250 cm³-es Pannonia motorkerékpár eladó, kiskocsinak is átalakítható. Cím: Pécsi, Blaha Lujza u. 23.

Kiskerekű Wartburgot vagy 850-es Fiatot vennék, vizsga nélkül is. „Olcsón" jeligére a Sallai utcai hirdetőbe.

Wartburg 353-as féltengelyek és egy új olajkályha kannákkal eladó. Kossuth Lajos u. 32., emelet. Dani.

Személygépkocsi gumiköpenyek újrafutózását nagymányoki üzemünkben rövid határidővel vállaljuk a mérettől függően 220–245–280 Ft áron.

Átvételi helyek:

Nagymányok, volt bányatelep,

Pécs, Marx út 35.,

Dombóvár, Gagarin utca 33.

A KPM rendelkezése értelmében futózott gumik a jármű hátsó kerekein használhatók.

Bonyhádi Ruházati Szövetkezet

Eladó jó állapotban lévő IT-s, 1500-as Polski Fiat, „dinósárga". Érdeklődni: 16-135 vagy Nagyszeben u. 4., esti órákban.

VEGYES

Fregoli, előszobafal, polcok, tükrök szerelése, útvefúróval panelfúrás! 7632 Pécs, Éva u. 11. Telefon: 18-720. Vidékre is vállalok munkát.

Tenyésztésre javasolt, NSZK szülőktől származó ordas német juhászkutya kanommal fedeztetést vállalok. Apai vonal: Kigyósi Hein Harry, Armin V. Wittelsbacher Schloss. Anyai vonal: Kerepesi Cézár, Anka V. Bestensee. Cím: Pécs, Blaha L. u. 23. szám.

Mindennemű fafűrészelést vállalok Pécsett és vidéken. Hívásra házhoz megyek. Megrendelés a 12-081-es telefonon, 7–17 óráig.

Szakdolgozat és egyéb gépelést vállalok. Telefon: 16-124.

December 18-án elveszett jobbkezes szarvasbőr kesztyűm. Megtalálóját jutalmaznám. Cím: Kandó Kálmán u. 18.

Matematika korrepetálást vállal egyetemista fiú. Érdeklődni: 13-950-es telefonon, 17 óra után.

Fából falburkolatot készít kisiparos. Boóz, Blaha L. u. 16.

Autók és kárpitozott bútorok javítását, áthúzását vállalom. Cím: Pánczél Gyula, Várady A. u. 6. Telefon: 17-801.

Minden típusú autó- és motorkerékpár hengerfúrást vállalok rövid határidővel. Hárosi Károly vas- és fémesztergályos mester, 7815 Harkány, Ságvári Endre u. 48. sz.

HALÁLOZÁS

Mély fájdalommal tudatjuk, hogy felejthetetlen férjem, édesapánk, nagyapánk, dédnagyapánk,

ID. PRÓKAY SÁNDOR

ny. bányász, életének 80. évében elhunyt. Temetése 12-én du. 2 órakor lesz a mohácsi róm. kat. temetőben. A gyászoló család.

Értesítjük mindazokat, akik ismerték, hogy

TÖRÖK JÓZSEF,

az 5. ÉPFU gépkocsivezetője, 25 éves törzsgárda tag, 1979. február 2-án váratlanul elhunyt. Vállalatunk saját halottjának tekinti. Temetése február 12-én 13 órakor lesz Sajószentpéteren. Emlékét megőrizzük. 5. ÉPFU vezetősége és dolgozói.

Fájdalommal tudatjuk, hogy szeretett édesanyánk, nagymamánk, dédikénk és kedves rokonunk,

ÖZV. HOLLÓS REZSŐNÉ

1979. január 29-én, életének 85. évében rövid szenvedés után elhunyt. Temetése február 14-én, szerdán fél 4 órakor lesz a pécsi központi temetőben. A gyászoló család.

Mély fájdalommal tudatjuk, hogy drága édesanyánk, nagymamánk, dédikénk,

ÖZV. STIBI RAJMÁRNÉ

Bánusz Anna, 1979. február 3-án, életének 87. évében, hosszú szenvedés után elhunyt. Temetése 1979. február 16-án fél 3 órakor lesz a központi temetőben. A gyászoló család.

Mély fájdalommal tudatjuk, hogy

ÖZV. HARAGOS FERENCNÉ
Gasteiger Anna

életének 78. évében, hosszú szenvedés után elhunyt. Temetése február 15-én, csütörtökön fél 3 órakor lesz a központi temetőben. A gyászoló család.

Mély fájdalommal tudatjuk mindazokkal, akik ismerték és szerették, hogy férjem, édesapánk, nagyapánk,

PÁLMAI JÁNOS

csendesen elhunyt. Temetése február 15-én 12 órakor lesz a pécsi központi temetőben. A gyászoló család.

Fájdalommal tudatjuk, hogy férjem,

FILISZÁR JÁNOS

1979. február 1-én, 64 éves korában elhunyt. Temetése 1979. február 14-én 1 órakor lesz a pécsi központi temetőben. Gyászolják: felesége, fiai, menyei és unokái.

Fájdalommal tudatjuk, hogy szeretett férjem, édesapánk, nagyapánk, dédapánk és kedves rokon,

GAJDOS MIHÁLY

kozármislenyi lakos, február 4-én 80 éves korában váratlanul elhunyt. Temetése február 15-én fél 2 órakor lesz a pécsi központi temetőben. A gyászoló család.

Fájdalommal tudatjuk, hogy szeretett édesapánk, apósunk, testvérem, nagyapánk, dédipapám és rokonunk,

ID. DIVJÁK MIHÁLY

(volt magyarsarlósi lakos) 80 éves korában elhunyt. Temetése február 15-én, csütörtökön de. 11 órakor lesz a pécsi központi temetőben. A gyászoló család.

MIT HOL VÁSÁROLJUNK

A KONZUM VASOSZTÁLYÁNAK AJÁNLATA: — propán-bután gáztűzhely, Komfort ST tip. 4020,— forint, Komfort BS tip. 2850,— Ft. Komfort BSF tip. 2980,– Ft, gázrezsó 542,– Ft-ért. Gyorsított OTP ügyintézés, díjtalan házhoz szállítás Pécs területén. Keressék fel osztályunkat, segítünk választani.

A KOVÁCSHIDAI „Egyetértés" Mgtsz ipari vetőméretű és étkezési burgonyát kínál eladásra. Nagyobb tétel megrendelése esetén a szállítást vállaljuk. Érdeklődni lehet a termelőszövetkezet központi irodájában, Drávaszerdahelyen.

DÉL-DUNÁNTÚLI ÜVÉP PÉCS

Műanyag redőnyléc, kézi szerszámok, fa idomlécek, barkácsgépek nagy választékban megvásárolhatók a Citrom u. 6/b alatti barkácsboltban.

KÖZÉRDEKŰ

PÉCS DOKTOR SÁNDOR MŰVELŐDÉSI KÖZPONT ZENEISKOLÁJA február 10-én du. 4 órai kezdettel tartja zeneóvoda, előképző, zongora tanszakos tanulóinak évközi hangversenyét a Doktor Sándor Műv. Központ nagytermében. (Déryné u. 18.).

A „BÓBITA" bábegyüttes minden vasárnap 10 órakor előadást tart (Déryné u. 18.), új bemutató február 11-én. Műsoron: Többet ésszel . . .

Az AUTÓKÖZLEKEDÉSI Tanintézet „közúti tarifőri" (bevétel ellenőri) középfokú szaktanfolyamot indít. A hallgatók a tanfolyam elvégzése után képesített tarifőri (bevétel ellenőri) oklevelet kapnak. Jelentkezni lehet Pécs, Hengermalom u. 4. szám alatt, szombat kivételével naponta 8–16.30 óráig.

IDEGENFORGALMI BÁL! A Mecsekvidéki Intézőbizottság és a megyei utazási irodák értesítik kedves utasaikat, hogy a hagyományos idegenforgalmi bált 1979. március 3-án rendezik meg a Nádor összes termeiben. Meghívó igényelhető a pécsi IBUSZ, Mecsek Tourist, Cooptourist, Volán és Express irodákban.

AZ ORSZÁGOS Rendező Iroda közli, hogy február 26-án a színházban operettestet rendez. Fellépnek a Fővárosi Operettszínház művészei. HÁZI ERZSÉBET, Felföldi Anikó, Gallai Judit, Böröczky József parodista, Magyar Mária, Kovács Zsuzsa, Harsányi Frigyes. Az operettszínház kisegyüttesét Bíró Attila vezeti. Műsorvezető: Moldoványi Ákos. Jegyek válthatók a Filharmóniánál, Pécs, Színház tér 2.

Az EXPRESSZ Ifjúsági és Diák Utazási Iroda ajánlatai

FEHÉR ÉJSZAKÁK LENINGRÁDBAN
utazás repülővel, teljes ellátással, június 17—22.
részvételi díj: 3600,— Ft

LONDON ÉS KÖRNYÉKE
utazás repülővel, augusztus 3—16. (14 nap),
részvételi díj 7000,— Ft + költőpénz + útlevél

ÜDÜLÉS ALBENÁN (bolgár tengerpart)
utazás egyénileg, teljes ellátással, 2 ágyas elhelyezéssel,
július—augusztusban, 8 napos turnusokban 2180—2350,— Ft

ÜDÜLÉS OPATIJÁBAN (jugoszláv tengerpart)
utazás egyénileg, teljes ellátással, 2 ágyas elhelyezéssel,
aug. 26—szept. 2-ig, 2550,— Ft

EXPRESSZ-majális a Duna-kanyarban (Verőcemaros)
utazás vonattal,
teljes ellátással, programokkal,
május 18—20. (3 nap) 390,— Ft

ÜDÜLÉS MÁTRAFÜREDEN (Hotel Avar)
egész évben, 8 napos turnusokban,
2 ágyas, fürdőszobás szobákban, fél pansióval,
3090—3830,— Ft 2 személyre

ÜDÜLÉS BALATONFÜREDEN
június 25—szeptember 3-ig,
8 napos turnusokban, 2 ágyas elhelyezéssel,
teljes ellátással
2390,— Ft 2 személyre

Dolgozókat felvesznek

A CSERKÚTI Mezőgép Vállalat egy pénzügyi csoportvezetőt alkalmaz. Érdeklődni személyesen vagy telefonon a személyzeti osztályon. (274/1667)

A PÉCSI Üttörőház fűtő-kertész-hivatalsegéd munkakörbe, azonnali belépéssel, fűtővizsgával rendelkező személyt alkalmaz. Jelentkezni lehet délelőtt 9-től délután 5 óráig, a gazdaságvezetői irodában. (Pécs, István tér 17.) (52996/1669)

A MEZŐGÉP Vállalat Cserkúti Gyáregysége lakatosokat, hegesztőket és segédmunkásokat vesz fel. Jelentkezés a gyáregység munkaerő-gazdálkodójánál. (273/1667)

ÉRETTSÉGIZETT fiút, illetve lányt keresünk teljesítményelszámolói munkakörbe, pécsi munkahelyre. Gyakorlattal rendelkezőket, építőipari szakközépiskolát végzetteket előnyben részesítjük. Érdeklődni a 12-186 sz. telefonon, a 26. sz. Állami Építőipari Vállalatnál 6. sz. főépítésvezetőségén. Címünk: Pécs, Nagyhídi u. 16. Levélcím: 7612 Pécs, Pf.: 18. (52998/1642)

ÉRETTSÉGIZETT női munkaerőt adminisztratív munkakörbe felveszünk. Lehet kezdő is. Cím: Keszty ugyár 2. Gyára, Pécs, Vadász u. 83. (284)

PÉCSI „B" kategóriás, önálló költségvetési intézmény azonnali felvételével, főállású pszichológust alkalmaz. A jelentkezéseket: „1024" jeligére a Sallai utcai hirdetőbe várjuk. (52997/1670)

A PÉCSI Orvostudományi Egyetem a központi postaszolgálathoz azonnali belépéssel gépkocsivezetőt alkalmaz. Jelentkezni lehet a központi épület gondnokságán (Szigeti út 12.), vagy a munkaügyi osztályon (Honvéd u. 5.). (53026/1362)

FELVESZÜNK belső ellenőröket — felsőfokú vagy mérlegképes tanfolyami végzettséggel. Jelentkezés: DÉDÁSZ, Rákóczi út 73/B. Személyzeti osztály. (304/1615)

GAZDASÁGI vezető munkakörbe, intézmény érettségizett dolgozót felvesz. Jelentkezés önéletrajzzal, fizetési igény megjelölésével, „Továbbtanulási lehetőség" jeligére a Hunyadi úti hirdetőbe. (259/1648)

VILLAMOS üzem-, illetve okleveles mérnököket szerkesztői munkakörbe, valamint raktárosokat felveszünk. EIVRT Sopiana Gépgyára, Pécs, Szalai András utca (317)

KISEGÍTŐ gépkocsivezetők jelentkezését várjuk, tíz év feletti gyakorlattal. Szövetkezeti Szállítási Vállalat, Pécs, Megyeri út 53. sz. (286/1052)

A HÍDÉPÍTŐ Vállalat déli területi főmérnöksége pályázatot hirdet pécsi építésvezetőségére mélyépítésben jártas mérnök, üzemmérnök részére. Pályázat beadása levélben, rövid életrajz mellékelésével és fizetési igény megjelölésével, a Hídépítő Vállalat déli területi főmérnökség, Szeged, Árbócz u. 1—3. számú címre. (261/1651)

KÉPESÍTÉSSEL vagy képesítés nélküli árukiadót felveszünk. Jelentkezés a 23. számú dombóvári TÜZÉP-telep telepvezetőjénél. Dombóvár, Gyár u. 7. szám. (302/7637)

A KOVÁCSHIDAI „Egyetértés" Mgtsz azonnali belépéssel felvesz 1 növényvédő szakmérnököt vagy üzemmérnököt. Fizetés a 19/1977. MüM—MÉM rendelet szerint. Jelentkezni lehet írásban vagy személyesen a termelőszövetkezet elnökénél. (53000/476)

A LEÖWEY Klára Gimnázium takarítónőt vesz fel, délutáni elfoglaltságra. Jelentkezés: az iskola gazdasági irodájában, István tér 10. (300/1682)

Pályaválasztó fiatalok, figyelem!

A Baranya megyei Állami Építőipari Vállalat

a következő szakmákban iskoláz be szakmunkástanulókat:

kőműves, ács-állványozó, épületburkoló, fapadlózó és műanyagburkoló, szobafestő és mázoló, vasbetonszerelő, víz- és gázvezeték-szerelő, központifűtés-szerelő, szerkezetlakatos, hegesztő, bádogos, épületasztalos, építőgép-szerelő, villanyszerelő, esztergályos, szerszámkészítő.

Kőműves, ács-állványozó, vasbetonszerelő és hegesztő szakmákban 500 Ft, építőgép-szerelő szakmában 250 Ft társadalmi ösztöndíjat is fizetünk.

FIATALOK! VÁRJUK JELENTKEZÉSETEKET!
FELVILÁGOSÍTÁS: B. M.-I ÁLLAMI ÉPÍTŐIPARI VÁLLALAT,
PÉCS, RÁKÓCZI ÚT 56., MUNKAÜGYI OSZTÁLY

Pécs közelében levő, II. osztályú,

évi 3—4 milliós forgalmat lebonyolító

vendéglőnkbe

üzletvezetőt

keresünk

AJÁNLATOKAT

„Megbízhatóság"

jeligére a Hunyadi úti hirdetőbe kérjük

Heti jegyzetünk

BOT

Keseregnek a magyar jégkorongbajnokság csapatai. Igaz, nem sok csapattal dicsekedhetünk. Mindössze négyen vannak. Mégis veszélyben forog a bajnokság befejezése, az MNK-mérkőzések lejátszása pedig egyenesen utópiának tűnik. Ugyanis nincsen bot. Bot, amivel a korongot zargatják a jégen. Nincs, mert a bot fogyóeszköz ebben a kemény sportban. A BVSC edzője azt nyilatkozta, hogy még tizenöt botjuk van, talán az elég lesz a bajnokságra, de az MNK-ra már bizonyára elfogy, hiszen mérkőzésenként öt bot szokott eltörni. Az FTC mestere pedig egyenesen attól retteg, hogy a BVSC visszakéri a kölcsönbe adott kilenc botot...

Veszélyben tehát a magyar jégkorongbajnokság! Naiv lelkek pedig arról ábrándoznak, hogy ezt az izgalmas, érdekes játékot népszerűsíteni kellene, elterjeszteni vidéken is. Jégpályákat építeni, csapatokat szervezni. Lám, ez nem is olyan egyszerű, mint az ember hinné! Hiszen a jégkoronghoz bot is kell... Azt pedig egyáltalán nem egyszerű dolog beszerezni. Legalábbis a sportlapunkban ezt olvastam: „hiába mentek el időben a megrendelések, veszélybe került a bajnokság."

Mi derül ki ebből? Az, hogy a jégkorongozók botjai olyan árucikkek, amiket legalább olyan nehéz beszerezni, mint mondjuk az autógumit. Tudniillik arra is mindig azt szokták volt mondani, hogy a megrendelés időben elment. Csak éppen nincs.

Persze roppant érdekes volna tudni azt is, hogy hová mentek el a megrendelések? Lehet, hogy iráni botokat rendeltünk? Akkor arra várhatunk! Hiszen a magyar kamionok Teheránban maradtak, a személyzet pedig hazautazott. Sőt, lehet, hogy a sah az összes jégkorong-botot elrejtette, nehogy az ajatollah kezébe jussanak.

Egyébként lehet hogy nem hiszik, de legutóbb a nyáron a kirakatokban láttam jégkorong-botokat, Brnóban. Ha van bennem cseppnyi üzleti érzék, vettem volna egy tucatot, és most én lennék a magyar botkirály. Dehát örök életemben ilyen élhetetlen voltam. Mindig utólag jut eszembe minden. Mint például most jut eszembe, mit tennék a jégkorongsport vezetői helyében. Felhívnám telefonon például a kosicei jegeseket (van közöttük, aki tud magyarul) és megkérdezném: „komák, ti hol veszitek a botokat? Talán megmondanák. Ha nem, hát akkor valahol máshol érdeklődnék.

Persze tudom, hogy a világ legjobb botjait Kanadában készítik. Azok az igazi világbajnok botok. De értesüléseim szerint mi nem játszunk a világbajnoki döntőben. Mindez persze csak amolyan nyilvánosan való gondolkodás. Lehet, hogy a botokat éppen Kosicén rendelték meg, de nem szállítják. A lényegen mitsem változtat. Ez az egész ügy egy cseppnyit nevetséges.

És mi lesz, ha valóban nem lesz bot? Vissza kell térni az alapokhoz. A jégkorongot ugyanis kaszárnyaudvart sepregető kanadai katonák találták fel. Játsszunk mi is seprűvel. Igaz, hogy akkor át kell írni az egész szabálykönyvet. Meg kell határozni, cirok, avagy nyírfaseprűvel kell-e megjelenni, milyen hosszú legyen a cirok, vagy a nyírfa seprűrész ésatöbbi.

Ez nem vicc. Ki kell próbálni! Talán nyolcvanig másutt is felüti a fejét a bothiány és a seprűkorong lesz az olimpiai sportág. Addigra lenne egy jó év fórunk! Császik lennénk! Nem beszélve arról, hogy mi diktálhatnánk a korongseprű piacon az árakat. A botgyárosokat megütné a guta... —K—

Már a tetőszerkezeti elemeket emelik helyükre a moszkvai olimpia egyik legszebb épületén, a fedett úszócsarnokon. A tél végére befejezik a külső szereléseket s megkezdődhetnek a belső munkák.

Tenisz Király Kupa

Váratlan csehszlovák győzelem született

Remekelt Smid és Slozil

Hogyan látták a résztvevők?

Taróczy árokba borult, de baja nem esett

Igaz, hogy nem Taróczy, hanem Benyik nyerte meg egyes mérkőzését, de végül is a papírformának megfelelően alakult a Magyarország—Csehszlovákia tenisz Király Kupa mérkőzés pécsi döntője, mert a páros eredményén múlott, hogy ki nyeri a találkozót. Mindkét kapitány friss erőket vetett be. Jákfalvi Béla Szőkét, Peter Hutka pedig Slozilt küldte pályára, Taróczy illetve Smid párjaként. A fontos összecsapáson sajnos mindkét magyar gyengén játszott, míg Smid és főleg Slozil remekelt, és végül 5:4, 6:4 arányban nyerték a találkozót, s ezzel 2:1-re győztek a Király Kupa mérkőzésen.

Jákfalvi Béla, a magyar szövetségi kapitány érthetően szűkszavú volt az öltözőben:

— Jobbak voltak a csehszlovákok — mondta. — Szőke jó formában volt az edzéseken, de ismét bebizonyosodott, hogy az ilyen „bomba forma" annyit ér, amennyit a mérkőzésen látunk belőle és sajnos párosban Taróczy sem remekelt. A reményt persze nem szabad feladni, majd Chrudimban talán jobban megy a játék.

Taróczy így nyilatkozott:

— Nincs szerencsém a pécsi sportcsarnokkal. Egyesben nem játszottam rosszul, de Smid szinte nem hibázott, párosban viszont gyöngék voltunk.

Szőke Péter a következőket mondta:

— Sajnos, nem vagyok még jó formában. Szerintem ezzel a párosban nyújtott teljesítménnyünkkel jópár kettőst legyőzhettünk volna, de Slozilék nagyszerű teljesítményt nyújtottak.

Peter Hutka-t, a csehszlovák kapitányt majd szétvetette az öröm:

— Vereségre számítottam és sikerült a szenzációs győzelem. Így nagy az esélyünk, hogy a miénk legyen a Király Kupa. Smid fordította meg a találkozót, nagyszerű mérkőzést vívott Taróczyval. Balázs a párosban teljesen „leeresztett", Slozil viszont ragyogó volt és ez döntött.

Smidet a Taróczy elleni győzelméről faggattuk:

— Ritkán játszom Balázzsal, de akkor általában én nyerek, aki, ezért úgy érzem, tart is tőlem. Azért is örülök győzelmemnek, mert egy jó teljesítményt nyújtó Taróczy ellen értem el.

Slozilt arról kérdeztük, hogy a párosban nyújtott nagyszerű játéka után nem sajnálta-e, hogy egyesben nem jutott szóhoz:

— Nem bánom — felelte — ugyanis nem szeretek egyest játszani, a páros az én világom.

*

A döntő után, útban Pécsről Budapestre — Taróczy Balázst szerencsés kimenetelű gépkocsibaleset érte. Az esettel kapcsolatban a sokszoros magyar bajnok pénteken reggel lakásáról telefonon a következőket mondta az MTI munkatársának:

— Éjfélkor indultam Volkswagen gépkocsimon hazafelé, végig jó volt az út. Ercsi előtt azonban, negyed kettő tájban az egyik kanyarban jégre futottam, elvesztettem uralmamat a volán felett és az árokba borultam. Semmi bajom nem történt, a gépkocsi azonban teljesen összetört.

120 és 220 literes műanyag hordó

A Tiszai Vegyi Kombinát 120 és 220 literes űrtartalmú, széles szájnyílású, fémzáras és kis szájnyílású menetes zárókupakos hordói elsősorban az ipari vállalatok nagytételes termékkiszerelésének korszerű csomagolóeszközei, de sokoldalú felhasználhatóságuk révén a kisfogyasztók igényeit is kielégíti.

Előnyösen használható a vegyipar, élelmiszeripar, mezőgazdaság különböző területein folyadékok, viszkózus-, szemcsés anyagok, porok biztonságos tárolására és szállítására.

A műanyaghordók kedvező geometriai kialakítása a legkorszerűbb gyártási, technológiai és a felhasznált alapanyag minősége együttesen biztosítja az alábbi kedvező tulajdonságokat:

- **kiváló vegyszerállóság,**
- **nagy technikai szilárdság,**
- **tömör zárás,**
- **— 20 és + 50 C° közötti alkalmazhatóság,**
- **kis önsúly,**
- **íz- és szagmentesség,**
- **különböző színek,**
- **gyors, megbízható és könnyű zárás.**

A TVK Kereskedelmi Iroda minden érdeklődőnek rendelkezésére áll. 1052 Budapest, Pilvax köz 2—4.
Tel.: 174-444, 174-275.
Telex: 22-4199.

Megrendelhető:

TVK értékesítési főosztály,
3581 Leninváros, pf. 20
Telex: 22-6419

TVK
Tiszai Vegyi Kombinát

SPORT DN SPORT

Konzum Kupa teniszverseny

Döntő ma délelőtt

A Király Kupa döntő véget ért, de a teniszezők továbbra is birtokolják a pécsi városi sportcsarnokot. Konzum Kupa néven I. osztályú férfi egyes versenyt rendez a Pécsi Spartacus a Konzum Áruház támogatásával. A 16 induló közül négyen elsőosztályú minősítéssel rendelkeznek, Lázár és Sziráky az U. Dózsából, valamint Káplán I., és Pázmándi Nyíregyházáról. A Pécsi Spartacus szakosztályát nyolc versenyző képviseli.

Az első forduló meglepetés nélküli zajlott le, s már ismert az is, hogy Káplán I. és Lázár a legjobb négy közé került. A pécsi Lengyel Káplán I. ellen a négy közé jutásért mérkőzött. Lengyel 6:0-ra nyerte az első játszmát, de azután fokozatosan felülkerekedett a jobb erőben levő Káplán I. és 6:4, 6:0-ra nyerte a következő két játszmát, így a pécsi versenyző elbúcsúzott a további küzdelmektől.

A verseny reggel folytatódik, s még 12 előtt sor kerül a döntőre.

Sporthíradó

Melyik tizenegy — esztendők távlatában — Európa legjobb csapata a France Football újabb közvéleménykutatása alapján képzeletben ismét válogatott lett néhány már régen visszavonult labdarúgó, mint például Jasin, B. Charlton, Di Stefano — és mások. Összesen 27 ország 262 játékosának neve vetődött fel, a legtöbb szavazatot sorrenben Beckenbauer, Cruyff, Eusebio és Jasin kapta. A szavazás után kialakult Európa válogatott: Jasin (szovjet) — Schnellinger (nyugatnémet), Moore (angol), Beckenbauer (nyugatnémet), Facchetti (olasz) — Cruyff (holland), Di Stefano (spanyol), B. Charlton (angol) — Eusebio (portugál), Müller (nyugatnémet), Suarez (spanyol).

*

Brazília kész megrendezni 1986-ban a labdarúgó-világbajnokságot, ha Kolumbia nem tudná lebonyolítani az eseményt — jelentette ki Heleno Nunes, a Brazil Sportszövetség elnöke. Hozzátette: „Brazíliának minden lehetősége megvan ahhoz, hogy vb-házigazda legyen".

*

A magyar ifjúsági labdarúgóválogatott keret vasárnap a Láng-pályán előkészületi mérkőzést játszik. A meghívott labdarúgók a Láng két csapatával találkoznak.

A két mérkőzésre Rákosi Gyula, 16 klub 28 játékosát hívta meg, köztük Róthot, a PMSC labdarúgóját.

Röplabda

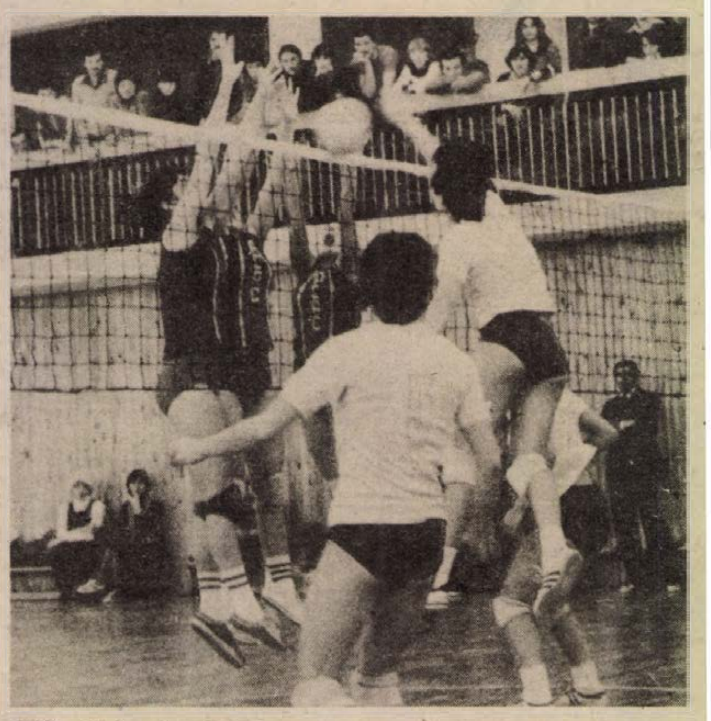

TFSE—Universitas PEAC 3:0 (4, 3, 3). NB I. női mérkőzés, POTE-csarnok, 200 néző. V.: Legendás, Vigh. A magyar bajnokság élmezőnyébe tartozó TFSE számára nem jelentett különösebb gondot az Ú. PEAC legyőzése. A TFSE legjobbjai Kutas, Virág és Bácskai voltak, míg az Ú. PEAC-ból Major dicsérhető. Képünkön: egy TFSE leütést hárít az Ú. PEAC sánca

A hétvége sportesemények

Folytatódnak a labdarúgó Hétfői Dunántúli Napló Kupa küzdelmei. Ma Mohácson, az MVTE a Komlói Bányásszal játszik, vasárnap pedig Szekszárd—Szigetvár találkozóra kerül sor. A szekszárdiak győzelmük esetén nagy lépést tesznek a kupa elnyerése felé. Az alsóbb osztályú együtesek a Steinmetz Kupában csiszolhatják játékukat, a közelgő bajnoki rajtra.

A PVSK női kosárlabda-csapata ma Szekszárdon vendégszerepel, vasárnap viszont mindkét NB I-es vasutas csapatot láthatja a pécsi közönség a városi sportcsarnokban. Előbb a PVSK férfiak a Kecskemét csapatát fogadják, remélhetőleg újabb győzelmet szerezve javítják bajnoki mérlegüket. Ezután a PVSK női együttese a Ganz MÁVAG-gal harcol a bajnoki pontokért. Baranya és Tolna megye kézilabda-csapatai szombaton és vasárnap délután játszanak mérkőzéseket a Dunántúli Napló Kupáért, a városi sportcsarnokban. A szombati műsorból a PMSC—Dombóvár és a Komló—Universitas PEAC I. osztályú férfi, valamint a Keszty ügyár—Zsolnay I. osztályú női találkozók emelkednek ki, míg vasárnap két I. osztályú összecsapásra kerül sor, a Szekszárd—PBTC női és a PMSC II.—Keszty ügyár férfi mérkőzésre.

A hétvégén két világbajnokot is láthatnak a pécsi sportkedvelők. Ma, a PMSC Építők munkásszállón lévő tekepályáján rendezik meg a területi női egyéni bajnokságot, ahol többek között indul Kristyán Zsuzsa, a győriek világbajnok versenyzője is. Vasárnap a Tüzér utcai sporttelepen a súlyemelő-teremben II. osztályú csapatbajnoki forduló lesz, ahol dobogóra áll Lénárt István, a PMSC világbajnoka. Még egy sportesemény lesz a hétvégén a Tüzér utcában, a birkózóteremben a PMSC országos ifjúsági I. és II. korcsoportú szabadfogású birkózóversenyt rendez.

MŰSOR

FEBRUÁR 10., SZOMBAT

Birkózás. A PMSC országos ifjúsági I.—II. korcsoportú szabadfogású versenye, Pécs, Tüzér u., 14.00.

Kézilabda. Dunántúli Napló Kupa, Pécs, városi sportcsarnok. PSI—U. PEAC II. o., női, 14.00, Siklós II.—Kesztyűgyár II., III. o. férfi, 14.32, Széchenyi—Siklós II. o. férfi 15.14, PMSC—Dombóvár I. o. férfi, 15.56, Kesztyűgyár—Zsolnay I. o. női 16.48, Komló—U. PEAC, I. o., férfi, 17.30, Kesztyűgyár II.—Siklós II. o. női, 18.22, Bóly—PSI II., III. o. férfi 18.54, PBTC II.—Gázmű II. o. női, 19.36.

Kosárlabda. NB I., nők, Szekszárd—PVSK, Szekszárd, 16.00.

Labdarúgás. HDN Kupa. Mohács-Véménd TE—Komlói Bányász, Mohács, 14.30. Steinmetz Kupa. PBTC—PMSC II., PBTC edzőpálya, 12.15. Sellye—PVSK II., PBTC edzőpálya, 14.00.

Tenisz. Konzum Kupa. Pécs, városi sportcsarnok, 7.30.

Teke. Felnőtt női egyéni területi bajnokság. Építők munkásszálló, 8.00.

FEBRUÁR 11., VASÁRNAP

Birkózás. A PMSC országos ifjúsági I—II. korcsoportú szabadfogású versenye. Pécs, Tüzér u., 10.00

Kézilabda. Dunántúli Napló Kupa, Pécs, városi sportcsarnok. Mecseknádasd II.—Szentlőrinc II., III. o. férfi, 14.30, Mecseknádasd—PMSC III. II. o. női, 15.12, Szentlőrinc—Szekszárd II. o. férfi, 15.44, Szekszárd—PBTC I. o. női, 16.26, PMSC II.—Kesztyűgyár I. o. férfi, 17.08, PSI—Mecseknádasd II. o. férfi, 18.00, U. PEAC II—István-akna II. o. férfi, 18.42, István-akna II.—Kozármisleny III. o. férfi, 19.24.

Kosárlabda. NB I. férfiak: PVSK—Kecskemét, Pécs, városi sportcsarnok, 10.00, NB I. nők: PVSK—Ganz MÁVAG, Pécs, városi sportcsarnok, 11.30.

Labdarúgás. HDN Kupa: Szekszárd—Szigetvár, Szekszárd, 14.30. Steinmetz Kupa: Kesztyűgyár—Zsolnay, Zsolnay-pálya, 9.30, Vasasi Bányász—Komlói Bányász II., Zsolnay-pálya, 11.15, U. PEAC—PMSC ffi., Ifjúsági Stadion, 9.30, István-akna—Pécsvárad, Ifjúsági Stadion, 11.15, Siklós—Mágocs, Kovácstelep, 9.30, P. Kinizsi—Vajszló, Kovácstelep, 11.15, Nagyharsány—MVTE II., Mohács, 9.30, Bóly—Geresdlak, Mohács, 11.15, Postás—Beremend, Gázmű-pálya, 9.30, Villány—Püspökbóly, Gázmű-pálya, 11.15.

Röplabda: NB I. nők: TFSE—U. PEAC, Budapest, TF-terem, 10.30. Teremkupa mérkőzések, Pécs, Tanárképző Főiskola. Férfiak: P. Tüzoltók—Komlói Bányász, 8.30, Vörös Meteor I.—P. öregfiúk, 9.30, Vörös Meteor II—P. Tüzoltók, 10.30, U. PEAC öregfiúk—Steinmetz SE, 11.30, Nők: Vörös Meteor—U. PEAC II., 12.30.

Súlyemelés. II. o. CSB, I. forduló. A PMSC, a BKV Előre és a SZEOL AK részvételével. Pécs, Tüzér u., 10.00.

Dunántúli Napló

Az MSZMP Baranya megyei Bizottságának lapja

Főszerkesztő: **Mitzki Ervin**

Főszerkesztő-helyettesek:
Báling József és Hallama Erzsébet

Szerkesztőségi ügyelet 8—20 óráig 10-053, 20 óra után 15-726

Kiadja a Baranya megyei Lapkiadó Vállalat

Felelős kiadó: **Braun Károly**

Szerkesztőség és kiadóhivatal: Pécs, Pf.: 134. Hunyadi út 11. 7601
Telefon: 15-000, 15-762, 15-852, 15-245, 15-264
Szerkesztőség telex: 12-421
Kiadó telex: 12-320

Készült ofszet rotációs eljárással Saphir 96-os gépen Pécsi Szikra Nyomda Pécs, Engel János u. 8. 7630
Tel.: 13-177, 13-696. Telex: 12-211
Felelős vezető: **Szendrői György**

Terjeszti a Magyar Posta
Előfizethető a hírlapkézbesítő postahivataloknál és kézbesítőknél.
Előfizetési díj egy hóra 30,— Ft, negyedévre 90,— Ft, egy évre 360,— Ft

Indexszám: 25 054
ISSN 0133—2007

Világ proletárjai, egyesüljetek!

Dunántúli napló

XXXVI. évfolyam, 41. szám
1979. február 11., vasárnap
Ára: 1,60 Ft

Az MSZMP Baranya megyei Bizottságának lapja

A zárszámadások hete Baranyában

Eredményes esztendő a tsz-ekben

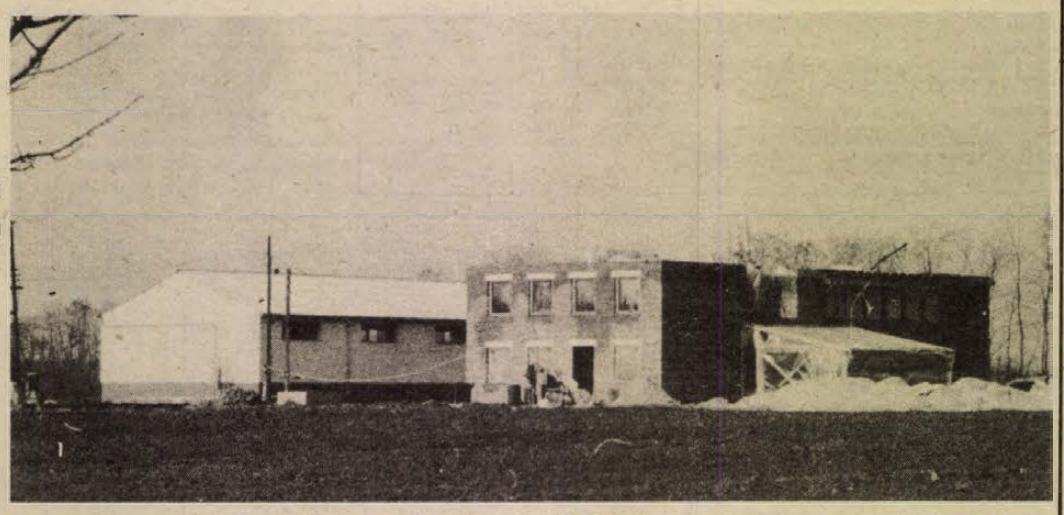

A szalántai tsz építőbrigádja építi a Fajtakísérleti Kutató Intézet eszterágpusztai telepét. A létesítményt ez év végén adják át

Az önköltség csökkentése, a fajlagos nyereség növelése az idei év célja

Mágocs

Harminc esztendő alatt nehéz időket élt át a dimbes-dombos földeken gazdálkodó *mágocsi* termelőszövetkezet. Az 1978-as gazdasági év ezek között is rangos helyet vívott ki magának. Ennek ellenére a tegnapi közgyűlésen *Sziveri Kálmán* elnök kritikus hangú beszámolója eredményekben sem volt szegény.

A mágocsi termelőszövetkezet 8,8 koronás földjein 48 mázsa búza- és 62 mázsás kukoricatermést ért el hektáronként. A pulyka mellett jelentős szarvasmarha-állománnyal is rendelkezik: 1978-ban 2400, az idén már háromezer szarvasmarhát tart. Emellett nagyüzemi sertéstartásra is berendezkedtek, halászata pedig az egyik legnyereségesebb ágazat.

Az 1979-es esztendő terveiből kitűnik, hogy magasra emelték a mércét. A hozamokat a növénytermesztésben nem fokozzák, a költségeket azonban csökkenteni akarják. Az elmúlt évi munkának ugyanis éppen a magas költség volt a gyenge pontja, a szövetkezet tiszta nyeresége ezért is volt csak 8,5 millió forint. Minden 100 forint értékű termelésre 95 forint költség esik.

A vitában kiderült, hogy a tagok, bár csak három százalék kiegészítő részesedést kaptak, elégedettek voltak a zárszámadás eredményeivel. Az elmúlt esztendő súlyos gondjaiból ítélve ugyanis nem számítottak arra, hogy 39 526 forintra alakul az egy tagra jutó éves jövedelem, miközben a szövetkezet tiszta vagyona 152 millió forintról 162 millióra nő.

A közgyűlésen részt vett *dr. Páles Gyula*, a Magyar Nemzeti Bank elnökhelyettese, *Zámbó István*, az MSZMP Baranya megyei végrehajtó bizottságának tagja, a Bikali Állami Gazdaság igazgatója és *Alföldi János*, az MSZMP Komló járási Bizottságának titkára.

Bóly

A *bólyi Kossuth* Termelőszövetkezet jó esztendőt zárt. A 2510 hektáron gazdálkodó gazdaság árbevétele elérte a 85 millió forintot, ami 15 százalékkal több mint 1977-ben. A termelőszövetkezet bruttó jövedelme 31 millió forint volt 1978-ban, a mérleg szerinti tiszta nyereség pedig 16,4 millió forint.

A személyi jövedelmeket 6 százalékkal növelték. Az egy tagra eső évi jövedelem tavaly 35 665 forint.

A hektáronkénti átlag őszibúzából 56,5 mázsa, kukoricából 81,2 mázsa, cukorrépából 422 mázsa, szójából 21,6 mázsa, szőlőből rekordtermést szüreteltek, hektáronként 157 mázsát.

Az állattenyésztésnél a szarvasmarha-létszám nőtt, ezen belül főleg a tehenek száma emelkedett. Az egy tehénre jutó évi tejtermelés 3923 liter, ami a magyar tarka tenyészetek közül a legjobb Baranya megyében. Hízómarhából 186-ot értékesítettek. Az elmúlt esztendőben 2800 hízósertést adtak el, ami 1977-hez képest 40 százalék növekedést jelent. Beruházásra 12,3 millió forintot fordítottak, 3,9 millió forintért vásároltak gépeket.

Beremend

A kedvezőtlen időjárás ellenére is előre lépett 1978-ban a *beremendi Dózsa* Termelőszövetkezet. A 2400 hektáros területen gazdálkodó termelőszövetkezet termelési értéke 1977-ben 64,5 millió forint volt, ez tavaly 8,4 százalékkal emelkedett. A gazdaság vagyona elérte a 65 millió forintot. Az egy tagra jutó évi összjövedelem 45 000 forint.

Kukoricából termésátlaguk 73,3 mázsa, búzából 47 mázsa volt hektáronként. A biztosító hektáronként három mázsa jégkárt fizetett ki. Az egy tehénre jutó évi tejtermelés 3570 liter. A gazdaság 4500 hízósertést értékesített kilogrammonkénti 20,30 forint önköltséggel. Beruházásokra 8,1 millió forintot fordítottak, a szárítókapacitást egy Bábolna típusú berendezéssel bővítették.

Sellye

A *sellyei Ormánság* Termelőszövetkezet területéből 800 hektár vadrezervátum. A vadkár igen magas volt tavaly, s ez döntően befolyásolta az eredményeket. A gazdaság árbevétele 58 millió forint volt. A tagok átlagjövedelme havonta elérte a 2730 forintot. Búzából 35,6 mázsát, kukoricából 43,5 mázsát, cukorrépából 334 mázsát takarítottak be hektáronként.

Az egy tehénre jutó évi tejtermelés 3497 liter. Egy liter tej előállításához 46 dekagramm abrakot használtak fel. A gazdaság 1700 hízósertést értékesített. Az elmúlt évben gépvásárlásra 3,9 millió, sertéstelep rekonstrukcióra 1,9 millió, vízrendezésre 3,2 millió és gépműhely építésére 1,2 millió forintot fordítottak.

Bicsérd

A 3247 hektáron gazdálkodó *bicsérdi Aranymező* Termelőszövetkezet árbevétele 68,7 millió forint volt, ami 1977-hez viszonyítva 11 százalék növekedést jelent. Az egy tagra jutó jövedelem 1977-ben 3155 forint, míg 1978-ban 3358 forint volt. Búzából hektáronként 48,2 mázsát, kukoricából 76,5 mázsát takarítottak be hektáronként. A gazdaság az elmúlt esztendőben 6,4 millió forintért vásárolt gépeket, berendezéseket.

Reménypuszta

Szép eredményekről számolhatott be a zárszámadó közgyűlésen a *pécs-reménypusztai*

(Folytatás a 2. oldalon)

Több ezren védik a gátakat

A kedvezőtlenre forduló időjárás, az állandó sűrű hózápor nehezítette szombaton a gátakon dolgozók munkáját. A tiszai árhullám tetőzése túljutott a borsodi szakaszon, de Tiszakarád alatt továbbra is harmadfokú a készültség. A folyó dél-borsodi szakaszán úgynevezett ellennyomásos medencéket építenek a vízügyesek, így — a közlekedőedények törvényszerűségét kihasználva — gátolják meg, hogy az átázott gátszakaszokon nagyobb mennyiségű víz átszivároghassék -ömölhessék. Harmadfokú a készültség a Bodrogon is, e folyó mentén az idén már második alkalommal levonuló árhullám ellen tizetötödik napja tart a védekezés. Több helyen, így például Felsőbereczki, Sárospatak és Kenézlő térségében homokzsákokkal, kőbordákkal támasztják meg a védműveket.

Tiszafürednél tegnap óta tetőzik a Tisza. Jelenleg 788 centiméteres a vízállás. A valaha is mért magasságnál 14 cm-rel több.

A Tisza és mellékfolyói mentén 1540 kilométer hosszan folyik a védekezés. A munkában több mint 8 ezren vesznek részt.

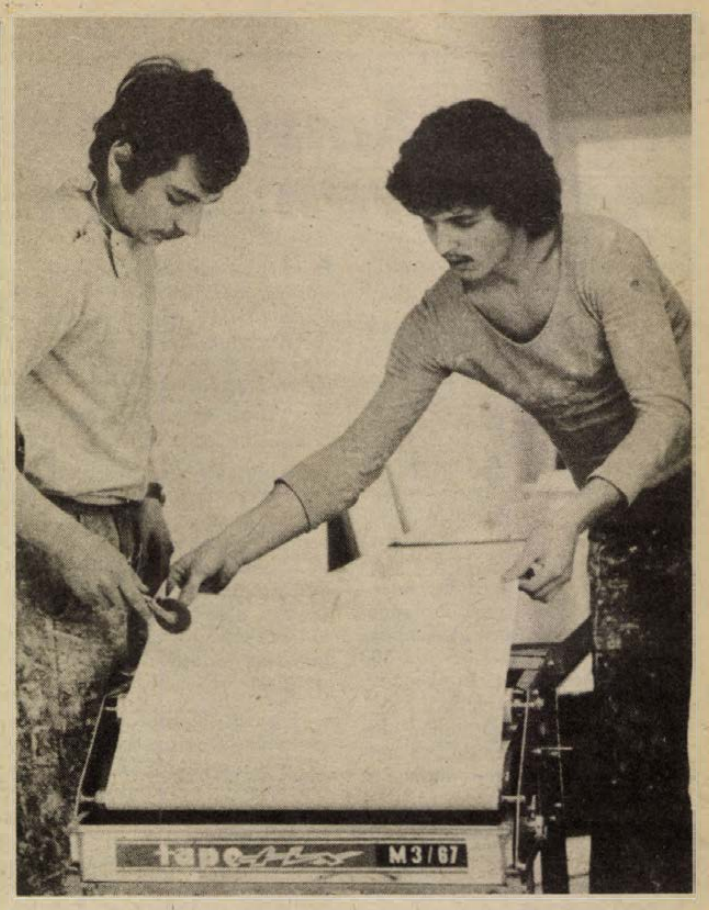

Tapétaragasztó berendezést vásárolt a Pécsi Építő Szövetkezet. A gép felére csökkenti a munkafolyamat idejét, javítja a minőséget, garantálja a ragasztó egyenletes felhordását.

Újabb SZOW a Szénbányáknál

Teljesen gépesített fejtés lép üzembe

Földindulás ugyan nincs — mégis mozog a föld. Hosszú esztendők erőfeszítése után lehetséges, hogy összeállnak azok a géprendszerek, melyek a mecseki széntelepek gépesített kitermelésében is a megoldást jelenthetik. A szakemberek az 1979-es 100—150 milliós gépvásárlásokról szólva többségében a kísérleti technológiák kialakítását hangsúlyozzák.

A gépvásárlásokra tulajdonképpen 1979-ben negyedmilliárd forintot fordít a Mecseki Szénbányák, az összeg felét azonban a kiselejtezésekre kerülő kanalas rakodógépek, gumiszalagok, kaparók, injektáló szivattyúk, teherautók és más berendezések pótlására fordítják. Bár a tulajdonképpeni fejlesztés az említett 100—150 millió forint — figyelembevéve azonban, hogy az elhasználódott gépek helyett vásárolt új termelési eszközök bizonyára korszerűbbek a régieknél, kétségtelennek látszik, hogy a technikai színvonalat ezek is emelik.

Elsőrendű feladat az idén is a fejtések komplex gépesítésének megoldása. A már működő négy lengyel önjáró fejtésbiztosító berendezés mellé megvásárolják a SZOW—50-es típusú géprendszert, a valószínűleg Pécs-Bányaüzembe kerülő technikai eszköz a SZOW-család legkorszerűbb tagja. A tervek szerint egy marótárcsás jövesztőt is vesznek, amelyet vagy egy NSZK-beli cégtől, vagy a lengyelektől szereznek be. Az előbbi a komlói Zobák-bányán, a lengyel 2 K—52-es típusú pedig Kossuth-bányán kerülne beépítésre és már meglevő SZOW—50-nel a fejtések komplex gépesítésének kísérleti technológiáját alkotnák.

A jelenlegi zobáki tapasztalatoktól függően szóba jöhet még 2 darab lengyel SWS—4E típusú széngyalu beszerzése, amely ugyancsak a SZOW—50-nel dolgozna együtt. A fejtések gépesítéséhez az elmondottakon kívül egy Oroszlánban gyártott, egyláncos kaparót vásárolnak.

A vágathajtások a már Zobákon, Vasason és Pécs-Bányaüzemben működő angol EIMCO 623—H típusú oldalürítős rakodógép mellé megvásárolják Béta-bánya részére a negyediket is. A korábbi gépeknél kétszerte nagyobb teljesítménnyel üzemelő gépre a kezelője ráülhet, nem kell mellette rohangásznia. A meglevő TAMROCK és BUR—2-es típusú fúrógépekkel a korszerű rakodógépek robbantással hajtott vágatok gépláncait alkothatják, a biztosításon kívül a legnehezebb fizikai munkákat kiküszöbölhetik.

A bányabeli gépek jó hatásfokú üzemeltetéséhez elengedhetetlenül szükséges a megfelelő nyomású sűrítettlevegős energia. Eddig hat jól működő nyomásfokozót vásároltak, az idén Béta-bánya is kap ilyen berendezést. Korszerűsítést jelent a Zobák-bányán beépítésre kerülő két ATLAS—COPCO típusú sűrített levegőt előállító berendezés is, amelyek a komlói kooperációs vezetékre termelik az energiát.

A vágatfenntartáshoz két UNISENK típusú talpszedőt vásárolnak — egyik Pécs-Bányaüzemben, a másik Zobák- és Kossuth-bányán felváltva üzemel majd. Az idén megkezdődik a bányamozdonyok cseréje: 1979-ben 5 román Diesel-mozdonyt vesznek.

A Mecseki Szénbányák gépesítési programjának egyik fő szempontja volt, hogy a drága berendezéseket időben jól kihasználva üzemeltessék.

Lombosi Jenő

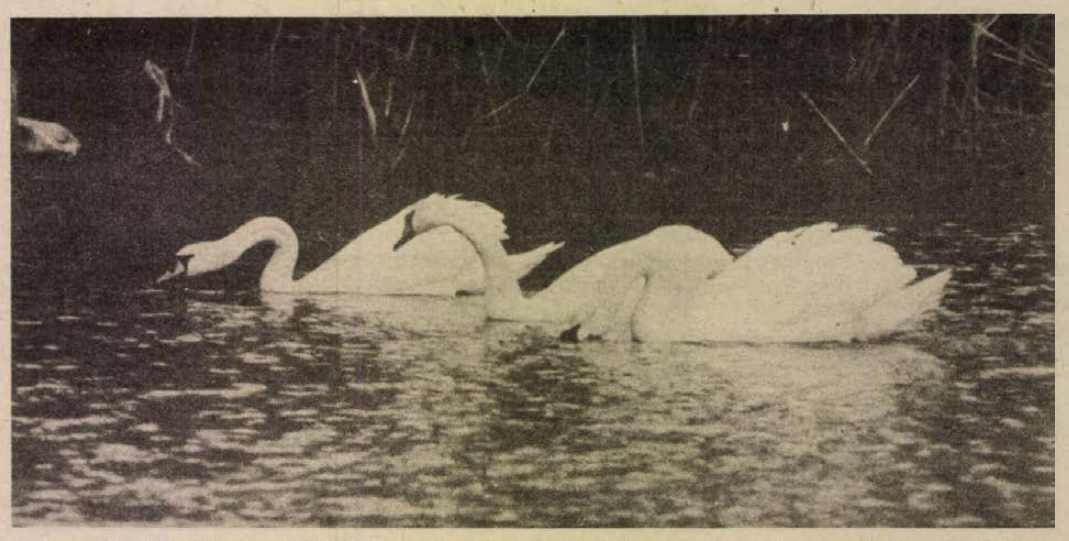

Északról dél felé tartva bütykös hattyúk szálltak le és időznek a Hoboli-tavon. Erről adtunk hírt lapunk szombati számában. A ritka vendégnek számító, jellegzetesen északi madarakat egy szigetvári olvasónknak sikerült lencsevégre kapni. (Magyar József felvétele)

A zárszámadások hete Baranyában

(Folytatás az 1. oldalról)

Új Élet Termelőszövetkezet. Árbevételük 157,8 millió bruttó jövedelmük 31,7 millió forint volt az elmúlt esztendőben. Nyereségük elérte a 16 millió forintot. Az egy tagra eső évi jövedelem 47 000 forint, 3000 forinttal több, mint 1977-ben. A háztáji tevékenység értéke meghaladta a 35 millió forintot, ez 11 millióval több, mint 1977-ben.

Búzából 56,8 mázsát, kukoricából 74,5 mázsát, borsóból 32 mázsát takarítottak be hektáronként. A szövetkezet 500 ezer tenyészjércét értékesített, zömmel Csehszlovákiába.

Beruházásra 11,3 millió forintot költöttek, amiből 4 millióért gépeket vásároltak. A gazdaság 10 százalék nyereségrészesedést fizetett a tagoknak.

Szalánta

A *szalántai Hunyadi* Termelőszövetkezet növénytermelési eredményei elérték, illetve meghaladták a megyei átlagot, az állattenyésztés hozama egy év alatt 11 százalékkal emelkedett, az üzemi termelési érték pedig 3,8 százalékkal. A zárszámadó közgyűlésen a vezetőség beszámolóját ismertető *Kerner Ádám* elnök elmondotta, hogy a háztáji és kisegítő gazdaságok árutermelése 1978-ban 15 százalékkal emelkedett és 24,5 millió forint értékben adtak fogyasztásra hízott marhát, hízott sertést és tejet.

A gazdaság eredményeinek megfelelően a részesedési alap 6,1 százalékkal növekedett, a tagság egy főre jutó havi átlagjövedelme 3378 forint.

Szentdénes

A szentdénesi kultúrházban pénteken tartott zárszámadó közgyűlésen az elmúlt esztendő eredményeit értékelte a rózsafa–nagypeterdi Egyetértés Termelőszövetkezet. A közgyűlésen megjelent *dr. Földvári János*, a Baranya megyei Tanács általános elnökhelyettese, *dr. Tóth Béla*, a TOT főosztályvezetője, *dr. Kőpataki József*, a Magyar Nemzeti Bank főosztályvezetője és *Nagyváradi János*, a Szigetvári járási Hivatal elnöke.

Papp Zoltán, a termelőszövetkezet elnöke beszámolójában elmondta, hogy a 7400 hektáron gazdálkodó, 680 aktív dolgozót foglalkoztató termelőszövetkezet jó évet zárt a kedvezőtlen időjárás ellenére is. Az elemi csapás kárbecslő által megállapított nagysága meghaladta a 6 millió forintot.

A gazdaság búzából 754 vagonnal termesztett, ami az 1977-es esztendőhöz képest 9 százalékos növekedést jelent. Kukoricából 862 vagon termett tavaly, ez mintegy 6 százalékkal több mint 1977-ben. A szövetkezet termelési értéke meghaladta a 150 millió forintot, ami 8,4 százalék növekedést jelent. A gazdaság közös vagyona 25 millió forinttal emelkedett, így az eléri a 157 millió forintot. A bruttó jövedelem 26,3 millió forint volt. Az egy főre jutó évi átlagos részesedés 35 699 forint.

Az elnöki beszámolót követően az ellenőrzési bizottság számolt be tevékenységéről, majd a szervezeti szabályzat módosítását terjesztették a tagság elé. Ezt követően hozzászólások következtek. *Dr. Földvári János* értékelte a 20 esztendős termelőszövetkezet tavalyi munkáját, számot adott Baranya mezőgazdaságának 1978-as eredményeiről, majd felhívta a szövetkezet vezetőinek és tagjainak a figyelmét arra, hogy csak olyan tevékenységet szabad elismerni, mind erkölcsileg, mind anyagilag, amellyel értéket állítanak elő. Hozzátette, hogy ebben a nagypeterdi termelőszövetkezetnek óriási tartalékai vannak. Ezután méltatta a 20 éve a termelőszövetkezetben elnökként dolgozó *Papp Zoltán* tevékenységét, majd átnyújtotta a Baranya megyei Tsz Szövetség által adományozott aranygyűrűt.

Önkéntes vízirendőrök munkaértekezlete

A Duna mentén élők közül sokan vállalják az önkéntes rendőri munkát, hogy szabad idejüket mások védelmére áldozzák. A közbiztonság erősítésén fáradoznak a hivatásos vízirendőrökkel karöltve. Teszik ezt minden esztendőben. Közös erőfeszítéseik eredményeként tavaly tovább csökkent a balesetek száma: egy diák halálát követelte a folyó 1978-ban a mohácsi őrs területén. — mondotta Agócs László rendőr őrnagy, a mohácsi Vízirendészet vezetője, az önkéntes vízirendőrök tegnapi évzáró-évnyitó munkaértekezletén.

A tanácskozáson megjelent Kiss Ernő rendőr százados, a Dunai Vízirendészeti Kapitányság vezetőhelyettese. Kovács István, az MSZMP Mohács járási Bizottságának titkára, Zimmermann Ferenc, Mohács város Tanácsának elnökhelyettese és a delegáló vállalatok, üzemek képviselői.

Tizennégy esztendeje alakult meg a vízirendészeti őrs Mohácson. Területük a Sió torkolatától egészen a déli országhatárig húzódik, 59 kilométer hosszan. Szinte az őrs születésével egyidőben az önkéntes rendőri hálózat is kiépült. A közös felvilágosító munka, a rendszeres ellenőrzések javították az állampolgárok fegyelmét, míg az évről évre növekvő turizmus, idegenforgalom ellenére is lényegesen csökkent a vízi-balesetek száma, tovább erősödött a közbiztonság.

H. T.

Háromnapos téltemető mulatság

Farsangi napok Kaposvárott

Néprajzi tanácskozás a farsangi szokásokról

Kiállítások, amatőrszínpadok bemutatói, bálok, karneváli felvonulás

(Tudósítónk telefonjelentése)

Csokonai Vitéz Mihály korában sok élő szokás volt Somogyban, innen is merített tréfás, vidám Dorottyájához, s napjainkig fennmaradtak a farsangi felvonulások, alakoskodások formái. Széles alapzata van tehát Kaposvárott a falvak hajdani szokásainak feleelevenítésére. Idén először ugyanis a Csokonai Dorottyája köré szerveződött farsangi napok a népi hagyományok feleelevenítésével gazdagodott.

Ezért is kezdődött a „Farsangi népszokások a Dél-dunántúlon" című néprajzi tanácskozással az ünnepség. Dr. Dömötör Tekla, az ELTE professzora tartott előadást. A tanácskozáson, melyen a korreferálók között ott volt Sarosácz György, a mohácsi múzeum igazgatója. Pénteken 1 órakor volt a farsangi napok ünnepélyes megnyitója: ekkor koszorúzták meg Csokonai szobrát, és adták át a város köztéri alkotását, a Dorottya megszépülését ábrázoló reliefet. Fanfárok hangja mellett vette át dr. Kovács Ferenc tanácselnöktől a város kulcsait a karnevál hercege, s szinte felsorolhatatlanul sok eseménnyel megkezdődött a háromnapos vidám, téltemető mulatság. Ezek közül néhány: amatőrszínpadok bemutatói, karikatúra kiállítás, Bóbita-műsor, a karneváli felvonulás, s féltucatnyi bál.

A szombati események közé tartozik a tanácskozáshoz kapcsolódó kiállítás megnyitója. Ezen Dél-Somogy és Baranya farsangjainak tárgyiasult emlékeit állították ki. A megnyitó után a karnevál idején kértük meg dr. Dömötör Teklát, hogy szóljon a farsangi napok jelentőségéről.

— A folklór rendkívül divatos és szinte az egész világon. Érdekes jelenség ez, hiszen az élő népművészet, szokások, szinte teljesen megszűntek a falu átalakulásával. E divat sajnos sok torzulással is jár, hiszen minden népszokás, ha kiveszik eredeti helyéről, produkcióvá válik. Kaposvárott a tudományos tanácskozás és a kiállítás hátteret ad a farsangnak, s mivel kiváló szakemberek segítettek a szervezőknek, a nézők megérthetik a szokások okát, célját. E szokásoknak ugyanis funkciójuk volt a maguk idejében.

Sötétedett már Kaposvár utcáin, mikor megkezdődött a karneváli felvonulás. Ennek eseményeiről hétfői számunkban adunk tudósítást.

B. L.

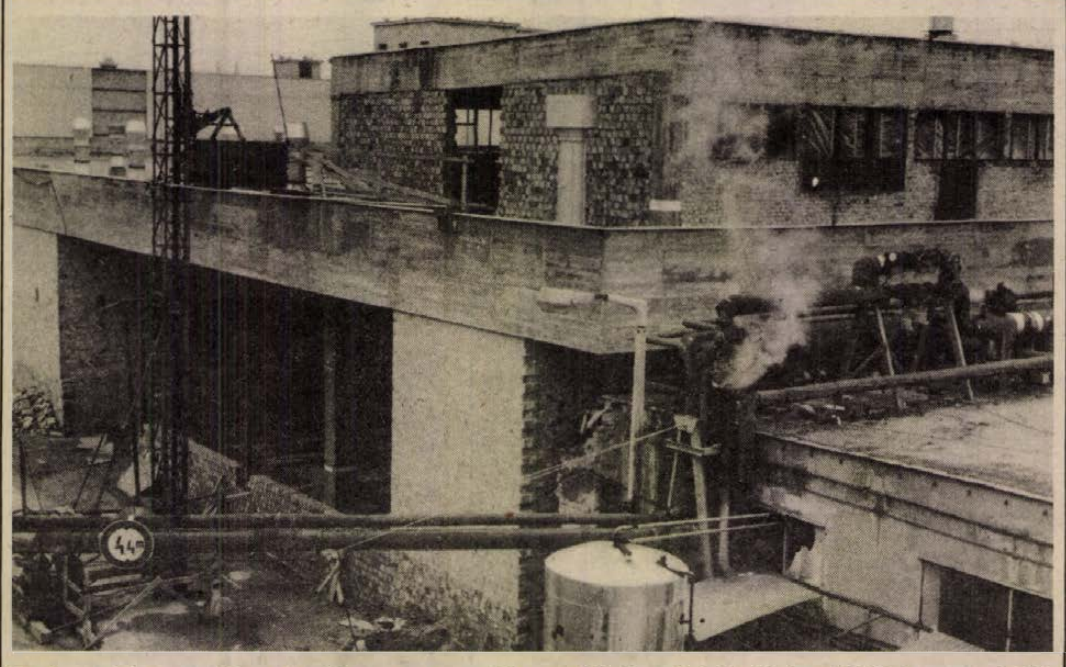

Ez év utolsó negyedében kezdik meg a termelést az Állatforgalmi és Húsipari Vállalat most épülő feldolgozó egységében. A légkondicionált üzemben naponta 250 mázsa hagyományos töltelékárut állítanak majd elő.

Kiosztották a filmkritikusok díjait

A magyar filmkritikusok díjait az elmúlt esztendő kiemelkedő filmművészi teljesítményeiért, a hagyományoknak megfelelően, ünnepélyes keretek között adták át szombaton a Magyar Sajtó Házában.

A filmkritikusok díját megosztva ítélték oda a Gáll István regényéből készült „Ménesgazda" című filmért Kovács András rendezőnek, valamint a „Filmregény" rendezőjének, Dárday Istvánnak.

A legjobb első filmért különdíjjal tüntették ki a filmkritikusok egyhangú döntése alapján a Balázs Béla Filmstúdióban készült „Családi tűzfészek,, című produkció íróját és rendezőjét, Tarr Bélát.

A legjobb forgatókönyvért a filmkritikusok díját a „K. O." című film megalkotásában nyújtott teljesítményéért Müller Péter kapta.

A „Filmregény" és a „Családi tűzfészek" című filmalkotások fényképezéséért a filmkritikusok díját Pap Ferenc operatőrnek ítélték oda.

A „Buék" című filmben nyújtott játékáért Esztergályos Cecília és Bujtor István, a „Magyarok"-ban alakított szerepéért Papp Éva, a „K. O." és a „Kihajolni veszélyes" című filmek egy-egy epizódszerepének megformálásáért pedig Bencze Ferenc részesült a filmkritikusok díjában.

Az ezúttal 19. alkalommal odaítélt díjakat Pálfy József, a Magyar Újságírók Országos Szövetségének elnöke adta át.

Nincs hiba a közvetítő vonalban!

Hogyan működik a postai mikrolánc?

A posta mikrolánc-közvetítő gépkocsija csaknem egy napon át időzött február 8-án a pécsi sportcsarnok parkolójában. Ezen a napon innen közvetítette a televízió a Magyarország—Csehszlovákia Király Kupa teniszmérkőzést.

A gépkocsiról rengeteg kábel kígyózott a sportcsarnok felé. Ez az út porától színevesztett Mercedes-mikrobusz fontos láncszeme az aznapi műsornak! Nem kell más, csak a gépkocsi belsejében a műszerkapcsolók közül egyet elmozdítani, és a villogó oszcilloszkóp, a zöld szemű lámpák és a monitorok máris tiltakoznak az „avatatlan kéz" munkája ellen. Az adás élvezhetetlen lesz és odahaza a képernyőn megjelenik eay mondat: a hiba a közvetítő vonalban van!

— Szerencsénkre vonalmeghibásodás ritkán fordul elő — mondja Verő Jenő, a helyszíni mikrohullámú közvetítő brigád csoportvezetője. — Az pedig, hogy valaki hozzánemértésből vagy figyelmetlenségből elrontson valamit, eleve kizárt dolog. Igaz, fiatalok vagyunk. Itt ül mellettem két kollégám — ők nemrég múltak húszévesek. S azon kívül, hogy elektrotechnikusok, a választott szakmájukat is nagyon szeretik.

Egy-egy helyszíni közvetítésen általában hat-hét postás műszaki távközlési szakember vesz részt. Munkahelyük a Posta Rádió és Tv Műszaki Igazgatósága. Itt működik az országos mikrohullámú központ. A televízió rendszerint egy hónappal előbb közli velük a műsortervezetét. Kiszállásaik időtartama két naptól néha hetekig is eltarthat.

— Tulajdonképpen hogyan is megy végbe műszakilag egy helyszíni közvetítés?

— Feladatunk, hogy a kamerától a budapesti tv-adóig biztosítsuk az összeköttetést — mondja Patera Mihály. — Pécsett mindig szerencsés helyzetben vagyunk, mert a Misinatetői tv-adón keresztül könnyen be tudunk csatlakozni az országos mikrólánchálózatba. Ha a közvetítés helyétől tiszta „rálátásunk" van a területileg legközelebb lévő tv-adóig, és a mikrohullámok egyenesvonalú terjedését nem gátolja semmi körülmény, akkor műszakilag könnyű a csoport helyzete. Ellenkező esetben mikrohullámú átemelő állomásokat kell létesítenünk. Erre a célra vidéken különösen megfelelnek a magasan fekvő épületek és a templomtornyok.

A helyszíni közvetítő brigád másik három tagja a tv-toronyban teljesít az adás ideje alatt szolgálatot. Néhány súlyos műszerüket is magukkal hozták a tv-toronyba.

— Nagyon kell rá vigyáznunk — mutat a méróműszerekre Kurucz Lajos. — Ha vége a műsorközvetítésnek és összepakolunk, az országúton együtt autózunk a két helyszín között közel négymillió forint értékű műszerrel.

— Mi az ami a szakmaszereteten kívül még vonzó ebben a munkakörben? — teszem fel a kérdést a monitorok előtt ülő Erős Józsefnek.

— Elsőnek említeném a munkacsoportunk jó közösségi szellemét. Szinte szavak nélkül is kitaláljuk egymás gondolatát, mindenki tisztában van a saját feladatával és igyekszik is azt maradéktalanul elvégezni. A mi hibánkból még nem írták ki a képernyőre az adászavar okát, de a közvetítés sem maradt el a mi csoportunk késése miatt. Sajnos, az előre nem várt problémák miatt mi is voltunk már szorult helyzetben és időzavarban. Azonban a szerencse sohasem pártolt el tőlünk teljesen.

Pusztai Mihály

Miért szűnt meg a pécsi gázbolt?

Bemutatótermet nyit a Gázmű

Nem éppen kellemes látvány: a Kossuth Lajos utcai gázbolt kirakatát még tavaly szilveszterkor betörték ismeretlen duhajkodók, s azóta is deszkapalánk helyettesíti az üveget. Idén január eleje óta pedig plakát adja tudtul, hogy a gázbolt — pontosabban: a BARANYAKER gázkészülékboltja — itt megszűnt. A néhány éve épített házról ennek kapcsán elterjedt, hogy megsüllyedt, s ezért történt a hirtelen kiköltözés.

Valójában másról van szó. Mint a Dél-dunántúli Gázgyártó és Szolgáltató Vállalat szolgáltatási üzeméről megtudtuk, a vállalat a saját tulajdonában levő üzlet bérletét felmondta, mert a jövőben azt neki kell használnia. A Földgázfelhasználási Tárcaközi Bizottság ugyanis előírta, hogy az öt vidéki nagyvárosban — így Pécsett is — bemutatótermet, azaz ún. szakmai felvilágosító irodát kell nyitni. Itt kell bemutatni a használatban levő gázkészülékeket, oktatófilmekkel és egyéb felvilágosító propagandaeszközökkel kell a gáz biztonságos használatára oktatni a fogyasztókat, ezen kívül beszerzési tanácsadást is lehet itt szervezni. Mindezek a Gázmű és a fogyasztók újfajta kapcsolatának a megteremtését szolgálják.

A szükséges kisebb átalakítások a befejezéshez közeledtek, a bemutatóterem megnyitása egyedül a kirakatüvegeken múlik. Ilyen méretű üveget ugyanis a hazai üveggyárak nem gyártanak, külföldi beszerzést pedig nem engedélyeznek. Az illetékes városi építési hatóság azonban — mint mondták — nem zárkózik el attól, hogy hozzájárulását adja más, a városképbe illő megoldás alkalmazásától. A Gázmű márciusra tervezi az új bemutatóterem megnyitását.

— h —

Több lakkos farostlemez

Beruházás nélkül 200 000 négyzetméterrel növeli idén lakkos felületű termékének mennyiségét a Mohácsi Farostlemezgyár.

A tizennégy színben és négy különféle erezett mintával készülő lemezeket a jármű-, a bútor- és az épületasztalosipar dolgozza fel elsősorban. Igényeiket azonban eddig csak import pótlással tudták kielégíteni. A mohácsi gyár a Budalakk Festék- és Műgyanta Gyárral kialakított jó kapcsolat és együttműködés eredményeként oldotta meg a termelés felfuttatását. Sikerrel kísérleteztek ki gyorsabban beégethető festék alkalmazását, aminek eredményeként 5,5 percről 3,5 percre csökkent ez a művelet. A nyert idő alatt több alaplemez felületkezelését tudják elvégezni. Az évi 3,6 millió négyzetméterre növekedett lakkos farostlemezből, 1979-ben először, a teljes hazai szükségletet kielégítik.

(Hné)

Szabó Istvánnak, a TOT elnökének előadása Siklóson

Összehangolt érdekviszonyok, magasabb rendű kötelékek

Szinkronba hozni a kapacitásokat

Dél-Dunántúl termelőszövetkezeti elnökei és állami gazdasági vezetői a régióban működő ellátó- és felvásárló vállalatok képviselői hallgatták meg a közelmúltban Szabó Istvánnak, a Központi Bizottság tagjának, a TOT elnökének előadását, amelyet a Babarci–Bólyi Növénytermelési Rendszer felkérésére Siklóson tartott meg, az élelmiszergazdaságunk előtt álló feladatokról.

Előljáróban rámutatott, hogy az elmúlt évi 2 százalékos növekedési ütem – a háztáji termelés csökkenése miatt – elmarad a tervezett három százaléktól, és ezt az előadó különös nyomatékkal hangsúlyozta, a mezőgazdasági nagyüzemek 5–6 százalékkal termeltek többet az előző évinél. Igaz, tovább romló hatékonysággal, aminek részben az is az oka, hogy a háztáji állattenyésztés a nagyüzemi takarmánykészleteket szívja el. A tsz-ek 100 milliárd forintos értéket állítottak elő, ehhez mérten nem sok, a várhatóan 600 millió, illetve 1 milliárd forint közötti mérleghiány. Mindazonáltal 2 milliárd forinttal több jövedelem képződhetett volna a szektorban, ha a gyenge tsz-ek megítélésében nem lenne még mindig olyan nagy a liberalizmus. Látni kell, hogy a „jókat megállítani, a közepeseket megerősíteni, a gyengéket támogatni" hármas elv nem tartható fenn a hatodik ötéves tervben, mert az egész népgazdaságot visszahúzza. A jóknál és közepeseknél „behúzott fékeket" – állományi létszám, bérezés stb. – ki kell engedni ahhoz, hogy több jövedelem termelődjön még olyan áron is, hogy a rossz termőhelyi adottságú tsz-ekben emelkedik a veszteség.

A mezőgazdasági termelés növekedésének éves ütemét csak öt év átlagában szabad megítélni – az időjárási tényezők miatt –, mert olyan nagy az éves évek közötti különbség. Ahhoz azonban, hogy a mezőgazdaság a népgazdaság által elvárt évi 3–3,5 százalékos növekedési ütemet tartani tudja, ahhoz mindenekelőtt rendezni kell a képződött 600 millió–1 milliárd körüli veszteséget, meg kell állítani az eszközhatékonyság további romlását, és a harmadik, illetve negyedik ötéves tervben elfoglalt helyére kell visszaállítani az ágazat részesedését a nemzeti jövedelemből. A fejlesztés nagyüzemi, majd iparszerű útja az egyetlen lehetőség arra, hogy a viszonylagos termékbősége, a kínálati piac és a kívánatos társadalmi átrétegződés – 15 év alatt 750 000 aktív kereső ment el a mezőgazdaságból, nem is számítva a nyugdíjasokat – igényét együtt kielégíthessük.

Az Európában kialakult kínálati piac ellenére mezőgazdaságai termékeink – ha valamivel drágábban is termeljük ki a dollárt – eladhatók, a tojás kivételével. Tavaly is minden terméket el tudtunk adni, s a jövőben is eladhatunk. Árutojásból évi 150–300 millió darabbal kell visszaszorítani a termelést. Túltermelésről tehát általában nem beszélhetünk. A népgazdaságnak szüksége van a mezőgazdaság fejlesztésére, de látni kell, hogy a fékezhető, de meg nem állítható és világjelenségnek mondható hatékonyságromlás miatt az 1980-as évek után a rendelkezésre álló pénzeszközökkel az évi 3–3,5 százalékos termelésnövekedési ütemet tartani nem lehet. Több termeléshez, több pénzre van szüksége a mezőgazdaságnak.

Ezután agrárpolitikánk változatlan és változó elemeiről szólt az előadó. Az alapvetően változatlan elem 22 éve már a többszektorúság. Nagy termelési és gazdálkodási biztonságot ad, hogy az agrárpolitikánk új elemei a jövőben sem feszítik szét ezeket a szektorális kereteket, továbbra is egymás mellett működnek az állami gazdaságok, a termelőszövetkezetek és a háztáji gazdaságok. Más kérdés, hogy a hatékonyságromlás megállíthatatlan folyamatát lelassítani, és az érdekviszonyok öncélú ellentmondásait felodani csakis a vállalati kapcsolatok integrált, rendszerszemléletű fejlesztésével, a kapacitások szinkronizálásával, a termékpálya szabaddá tételével a magasabbrendű kötelékek számának növelésével lehet.

A hatékonyság az elmúlt 15 évben fokozatosan romlott, s ennek nem feltétlenül az az oka, mondotta a TOT elnöke, hogy a mezőgazdaság ma a buták gyülekezete. Kezdetben, mikor a hektáronkénti 50 kiló műtrágyaadagot 100 kilóra emeltük, ezzel egyenes arányban nőtt a hozam. De ha négy mázsáról hat mázsára emeljük, akkor már nem duplázódik meg a termés. Ahogy a magyar mezőgazdaságban nőtt az álló és forgóeszköz érték, úgy csökkent a hatékonyság. Ezt két fontos mutatóval érzékeltette. A 100 forint bruttó termelési értékre jutó érték 1965-ben az állami gazdaságokban 33 forint, a tsz-ekben 47 forint volt, 1970-ben 27, illetve 41 forint és 1975-ben már csak 25, illetve 36 forint. Az abszolút számok ugyan eltérőek a tsz-ek javára, de a hatékonyságromlás mindkét szektorban bekövetkezett. Hasonlóan romlott a 100 forint termelőfelhasználásra – munkabér nélkül – jutó új érték is, ez a mutató 1965-ben az állami gazdaságokban 49, a tsz-ekben 90 forint volt, 1975-ben viszont már csak 34, illetve 57 forint. A teljesítmény és ráfordítások mai napig kialakult arányaival nem dicsekedhetünk, és ezeket a fajlagos teljesítményeket nem is fogadhatjuk el szükségszerűnek.

A termelés technológiája ma már számos területen olyan szintű, ami **módot ad a koncentráció és a szakosítás előnyeinek a gazdaságközi együttműködés útján való kihasználására.** Ezáltal az állóeszközök eredményesebben fejleszthetők, fajlagosan kisebb a forgóeszköz-szükséglet, kedvezőbb lehetőség nyílik a tudományos eredmények alkalmazására, korszerűbb elvek alapján szervezhető meg a termelés. Mindez igaz mezőgazdasági üzemek egymás közötti és az ipari háttér kapcsolatában, de különösen sok lehetőség van a mezőgazdasági üzemek és a feldolgozó, forgalmazó szervezetek közötti kapcsolatok ilyen jellegű átformálásában. A mezőgazdasági nagyüzemekben jelentősen előrehaladt a területi koncentráció, 4300-ról 1200-ra csökkent a tsz-ek száma, s jelentősen megnőtt az üzemek árukibocsátása, kínálati piac alakult ki. A trösztszerkezetek ugyanakkor még a hiánypiac idején alakultak ki, a beavatkozási modell alapján. Már a Központi Bizottság márciusi határozata is leszögezte, hogy az élelmiszeriparban növelni kell a trösztön belüli vállalatok önállóságát és felelősségét, mert enélkül nem jöhet létre vertikális végtermék-érdekeltségen alapuló tőkemozgás a mezőgazdaság és az élelmiszeripar között. Lazítani kell a trösztszerű kereteket, hogy a magasabb kötelékek létrejöhessenek, hogy a ma még egymástól függetlenül hozott vállalati döntések ilymódon összehangolódjanak.

A mezőgazdaság ellátásában – gép, eszköz, kemikáliák – hiánygazdálkodás van, kereskedelem helyett elosztás érvényesül, nem valósult meg a közvetlen gyártóművi beszerzés. A termékpálya egyes szakaszain gazdátlan fázisok vannak, nincs eldöntve ki készletezze a műtrágyát gyártástól a felhasználásig, ki tárolja a gabonát, ki építsen hűtőket, tárolókat, mert ezek a gazdátlan fázisok rendszerint a legnagyobb veszteségforrások. Csakis a magasabbrendű kötelékek megteremtésével lehet a meglévő erőforrásokat úgy koncentrálni, hogy ez a veszteség minél kisebb legyen.

A továbblépés útja tehát az együttműködés olyan formája, amelyben az egyes vállalatok, tsz-ek nem vesztik el önállóságukat. E kapcsolatok jogi és gazdasági szabályozása – az agráripari egyesülés kivételével – még nem történt meg, de ez sürgető feladat, amely mielőbbi megoldást kíván. — **Rné** —

Jön a Dinitrol

A lakosság szolgálatában

Korszerűbb, minőségileg jobb munka

Közhely: a szolgáltatások a lakosság figyelmének a középpontjában vannak. Érthető ez, hiszen nagyon sokrétű igénnyel lépnek fel az ezzel foglalkozó szervekkel, szövetkezetekkel, vállalatokkal szemben, s végül is a fogyasztónak mindegy: apró háztartási gépének javíthatatlansága, vagy gépkocsija motorjának meghibásodása miatt elégedetlen. A lényeg: akármiről legyen szó, ne kelljen a szolgáltatóra panaszkodnia.

Így természetesen az utóbbiakra sok munka és nagy felelősség hárul. Többek között ezért igyekszik a Villamosipari és Gépjavító Szövetkezet „konok tervszerűséggel" javítani szolgáltatásainak minőségén. A szövetkezet termelése 1978-ban 100 millió forint volt, ennek egyharmada származott a közvetlen lakossági szolgáltatásokból. A több mint 30 millió forint jó része a motor- és gépkocsijavításokból eredt, de nagy mennyiségben javítanak hűtőgépeket és erősáramú háztartási gépeket is.

●

Ebben az évben a VILLGÉP tovább bővíti szolgáltatásait, éspedig az átlagos fejlődési ütemnél gyorsabban. Már a múlt évben több olyan intézkedést hoztak, amelynek eredménye a korszerűbb, minőségileg jobb munka lett. Így például az autójavító üzemben felszereltek egy minden igényt kielégítő, fényező, szárító és diagnosztikai sort. Új szolgáltatásaik egyike: a Dinitrol-lal végzett alváz- és üregvédelem. Új gépkocsik esetében a szövetkezet autójavító üzemében az ezzel kezelt gépkocsikra 4 éves garanciát vállalnak. Ugyancsak a személygépkocsikhoz kötődik: az ezek forgalmára vonatkozó új rendelkezések keretében a szövetkezet is megvehet és továbbadhat kocsikat. Ha szükséges, kijavítják és műszaki vizsga után „teszik a pultra" a gépkocsit.

Új műszereket szereztek be — és vásárolnak továbbra is — a hűtőgépek korszerű javításához. Felkészültek a Bosch-rendszerű berendezések javítására és ezt a technológiát alkalmazzák a többi hűtőgépre is, az abszorpciósak kivételével. Ha már a nagyobb háztartási gépeknél tartunk: új még a piacon a Minimat és Midimat automata mosógép. Ezek üzembe állítása speciális víz- és villanyszerelési munkát kíván. A VILLGÉP szakemberei erre is vállalkoznak, a gépeket bekötik, s csak — ha erre szükség van — a villanyóra cseréjét hagyják meg a DÉDÁSZ-nak. Egyébként elvégzik — megrendelésre a háztartásokban az elektromosenergia-ellátással kapcsolatos javításokat, szereléseket is.

Újdonság a szövetkezet szolgáltatásaiban az, hogy egy, az OTP-vel kötött megállapodás alapján — az áruvásárlási kölcsönhöz hasonló — szolgáltatási kölcsönt lehet felvenni az 1000 forint feletti javítások fedezetére. Ezt a gépkocsijavításnál már korábban is alkalmazták. Kidolgozták az átalánydíjas javítás bővítésének lehetőségeit. Így mód van már arra, hogy az automata mosógépek tulajdonosai ily módon szerződjenek a VILLGÉP-pel.

●

Végül néhány apróság, bár mint mondtuk, a lakosság ezeken keresztül is méri a szolgáltatások színvonalát. Új szervizt nyit a VILLGÉP Pécsett, a Bajcsy-Zsilinszky utcában: átveszik a kisebb készülékeket, fogadják a hibabejelentéseket. Az üzlet még ebben a félévben megnyílik. Ugyancsak az első félév programjához tartozik a mohácsi szerviz megnyitása. Motorkerékpárok javítását vállalják itt és — ez is újdonság — a meghibásodott csónakmotorokat is helyrehozzák. A pécsi központi javítóműhely nyitvatartási idejét meghosszabbították, s télen az olajkályhák, nyáron a hűtőgépek gyors megjavítása érdekében ügyeletet tartanak.

M. A.

Bányásznapra átadják?

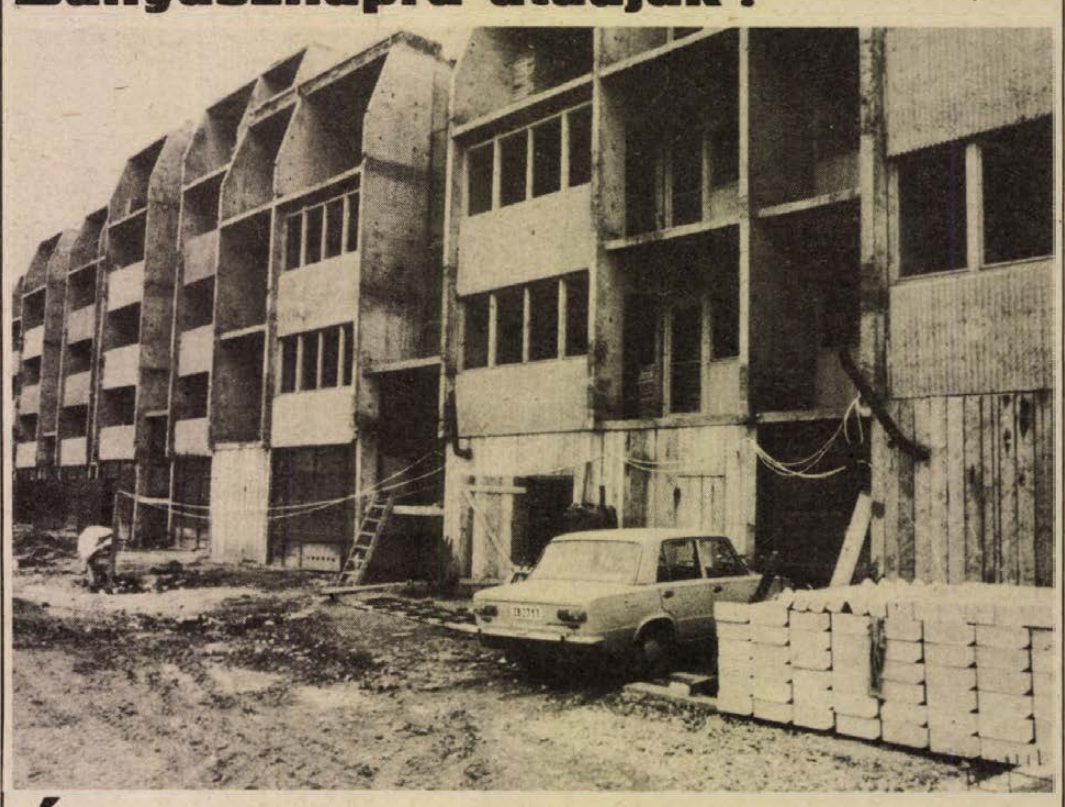

Ércbányászlakások a Hajnalka utcában

Február végére fejeződik be az öntés

1977-ben úgy mutatkozott, hogy a Pécsi Építőipari Szövetkezetnek a következő évre lesz fölösleges alagútzsalus öntési kapacitása. A Mecseki Ércbányászati Vállalatnak ugyanakkor új bányászlakás-építési szándéka volt. A kettő találkozásából született a Hajnalka utcai program, amelynek lényege: vállalati saját kapacitással, terven felüli lakásmennyiség létrehozása.

A vállalati szándék megtestesítője az Ércbányász Munkáslakás-építő és Fenntartó Szövetkezet — maga mögött tudva a MÉV hathatós anyagi és erkölcsi támogatását — nagy energiával látott munkához. 93 lakás építéséről volt szó a bányász-családiház program keretében, illetékes főhatóságok által elismerve, hogy az eredeti elképzelést célszerű a telepszerű, többszintes konstrukcióval felváltani. A családi házak építéséhez nemcsak a telek, hanem az ércbányászok építési kedve is hiányzott.

Az építés szervezése, előkészítése jól haladt. A szövetkezet megkapta a tanácstól a Hajnalka utcában — Kovácstelepen — az építési telket, elkészült a beruházási program és a kiviteli terv. Egerből, az ottani tanácsi építőipari vállalattól megszereztek tíz vagonnyi alagútzsalut (a bérbeadó még csodálkozott is azon, hogy az általa kéthónaposnak ítélt munkához miért kell hathónapos bérletet kötni — a garnitúra azonban már 11 hónapja időzik Pécsett), a vállalt határidőben bízva szervezték meg a szakipari munkákat, aminek jelentős részére maga a MÉV vállalkozott. Ezt azért is tehette, mert a felettes hatóságok 1,5 millió forint összegű bérpreferenciát adtak, amiből 1 milliót 1978-ban, felet pedig 1979-ben lehetett volna felhasználni. A preferencia azt jelentette, hogy a MÉV következmények nélkül használhatja fel ezt a bért: a termelés zavartalanságát biztosítani kell a lakásépítésre kiemeltek távolléte idején is, akik pedig a bányász- és munkáslakásokért az üzemben állnak helyt, külön premizálhatók. A bérpreferencia összege nem jelenik meg a vállalati bértömegben — ebben nyilvánult meg az illetékes kormányzati szervek segítsége, a MÉV bányászlakás-építéséhez. Az 1978-ra ütemezett 1 millióból azonban csak 400 ezret tudtak felhasználni, a többi — elúszott, s maradt az idei félmillió.

Az október végére ígért öntés ugyanis előreláthatóan február végére fejeződik be; a gáz, amit még jókor, a hideg beállta előtt elhoztak a Hajnalka utcáig, céltalanul ott van a vezetékben, hiszen téliesített munkáról szó sem lehetett. Január végén — az eredeti elképzelés szerint — már javában végezhették volna a belső munkákat, ezzel szemben a minapi egész napos felhőszakadás után a földszintig minden beázott, csak a fürdőszoba-, W. C.-térelemek maradtak szárazon.

Kudarc? Valójában annak látszik, hiszen egy jól szervezett munka került kétségbeejtő helyzetbe. Kétségtelen, hogy az Ércbányász Munkáslakás-építő és Fenntartó Szövetkezet kényelmetlen helyzetben van: az előre lekötött szakipari kapacitásokat sorra-rendre későbbi időpontokra kell átütemezni, aminek egyetlen partner sem örül. A legszélsőségesebb példa: a DÉLVIÉP nemrég érdeklődött, hogy a márciusra ütemezett útépítésre és tereprendezésre mikor vonulhat fel? Mit mondhattak erre, amikor a „terepen" még daru mozog. A szövetkezetnél mindazonáltal úgy vélik: ha bányásznapra átadhatják a Hajnalka utcai lakásokat, akkor még jóljárnak. Ezért sem csinálnak ügyet a néhányhónapos késésből.

H. I.



Műszerekkel határozzák meg a közművek helyét

Hol vannak a föld alatti vezetékek?

Készülnek a közműtérképek

Utódaink is tudják, mi került ma a város alá

A Citrom utcai beépítés tervezéséhez szükség volt a közművek elhelyezkedéséről tájékoztató adatokra. A PÉTÁV átadott egy rajzot a távfűtővezetékről. A PTV „gyanakodott", ezért a vezeték térkép szerinti helyének egyik pontján lefúrtak. Eredmény: semmi. Nagysokára derült csak ki, hogy a térkép a vezeték tervezett helyét ábrázolja, ám a valóságban — nyilván megvolt az oka — egészen másképp vezették. Az 1976-ban épült vezeték pontos helye ily gyorsan merült feledésbe.

A 6/a út Újmecsekalján átvezető szakaszán a közművek átépítésével indul a munka, ami nem ígérkezik diadalmenetnek, hiszen ma már nincs, aki emlékezne: valójában hová is fektették — mert „természetesen" a tervezettől eltérően fektették — a közmű-vezetékeket. A 60-as évek elején.

Kirívó, ám nem egyedüli példák, amelyek bizonyítják: közműtérkép-ügyben sehogysem, vagy csak egy picivel jobban állunk.

Mi is a közműtérkép, vagy ahogy a szakmabeliek nevezik: genplán? Olyan, legalább 500-as (sűrűn beépített városrészek esetében 250-es) méretarányú térkép, amelyen pontosan rögzítették valamennyi közművezeték tényleges, térbeli helyzetét. Minthogy a megvalósult állapotot rögzíti, állapottérképnek is szokták nevezni. Elkészítése fölöttébb egyszerű: a nyitott munkaárokban lévő vezetéket még a betemetés előtt pontosan bemérik, hogy aztán bármikor, bármi okból is szükséges, mindent meg lehessen tudni. Az utóbbi években mind sűrűbben van szó e térképfajtáról, ami a városok üzemeltetésének nélkülözhetetlen segédeszköze — lenne.

Régen ilyen nem készült, s hiányát most érezzük, amikor az évtizedekkel ezelőtt épült vezetékek az öregkorba lépve mind gyakrabban kívánnak gyógykezelést. De vajon az újakról csinálunk-e állapottérképet? Hivatalosan, előírásszerűen — nem. Magánszorgalomból, esetenként — igen. Szükségessége ugyanis évek óta köztudott, de mivel kötelező erővel mindeddig nem írták elő, városméretű, mindenre kiterjedő mű nem is készült. Legtöbbször ugyanis egyenlőségjelet tettek a kiviteli terv és az állapot térkép között. Pedig mennyire igaza van egyik közüzemi vállalatunk ama szakemberének, aki mély meggyőződéssel jelentette ki egy alkalommal, hogy „nincs olyan vezeték, ami terv szerint épülne; valamit mindig ki kell kerülni".

Új városrészek épültek és épülnek, alattuk közművezetékek sok-sok kilométere kanyarog, s közülük — felmérés szempontjából — az a néhány kilométernyi nem okoz majd gondot, amit Lvov-Kertvárosban már közműalagútba bújtattak. Pécsett a 70-es évek eleje óta különösen felgyorsult a közműépítés, a pinceprogram jóvoltából pedig még erőteljesebb lett az ütem. Évente 25—30 kilométernyi különböző vezeték épül a városban, s ezeknek csak a kisebbik része az, amiről hiteles állapottérkép van. Pedig a lehetőség adott lett volna: a betemetetlen vezetékek felmérése jóval egyszerűbb, mint utólag, a sok-sok bizonytalansági tényezőt hordozó kutató-vizsgáló módszerrel megkeresni azt, ami megvolt.

A Dél-Dunántúli Gázgyártó és Szolgáltató Vállalat 1972 óta saját geodéziai részlegével — főhatósági előírás alapján — végzi vezetékhálózatának felmérését, s abból évente 8—10 kilométernyit visz az állapottérképre. Vezetékfelújításoknál azonban nemcsak a sajátot, hanem az út alatt lévő többit is felmérik, mert csak azok helyzetének ismeretében helyezhetik el előírásszerűen az újat. Az idegen kivitelezésben készült gázvezetékek — pl. a lvov-kertvárosi is — mindeddig kimaradt ebből, de az idei évtől kezdődően a részleg ezek felmérésére is vállalkozik.

Lépéshátrányban van a Vízmű. Csak tavaly hozták létre azt a geodéziai csoportot, amelynek feladata lesz felmérni a vállalat kezelésében lévő víz, szennyvíz és csapadékcsatorna hálózatot.

Legnagyobb lépéshátrányban azonban maga a város van, amelynek — a bevezetőben említett példa is ezt igazolja — igen nagy szüksége lenne végre a „genplán"-ra. Remélhetőleg nem sokáig lesz már így. Az ÉVM több mint három esztendeje született utasítás-tervezete ez év tavaszán végre utasítás-rangra emelkedik, megteremtve egyúttal minden feltételt ahhoz, hogy a városok megtegyék azt, amit utasítás nélkül is diktált önmaguk érdeke.

E hosszantartó vajúdás közben Pécsett már rendszerezték a tennivalókat. Mindenekelőtt az egységes nyilvántartás alapjául szolgáló 760 térképlapról kell gondoskodni, hogy azonos térképsorozatra kerüljenek a szakági és az összesített közműtérképek. Aztán feltehetően létre kellene hozni azt a szervezetet is, aminek elsőrendű feladata lenne a térképeket tartalommal megtölteni, azaz az egységes nyilvántartás folyamatos készítése és vezetése.

Ezen múlik, hogy ne csak holnap tudjuk, de 50 év múlva is tudják, mi került ma Pécs alá.

Hársfai István



A helyszíni adatokat térképek formájában dolgozzák fel

Jól „alapoztak" az egyetemen

Fogorvosok friss diplomával



Dr. Hammel Inez

Fél esztendeje dolgoznak már az első Pécsett végzett fogorvosok; számszerint huszan. Tavaly nyáron kapták kézhez a diplomát, s indultak el, hogy megtegyék az első lépéseket... Útravalóul a lehető legtöbbet kapták: a „Szabó-iskola" bizonyítványát, egy új oktatási módszer örömeit és fáradságos munkáját. A szemeszterek nem ismerték. A félévi-évvégi vizsgaidőszakok éjt-nappallá olvasztó hajtását sem. Nekik mindennap bizonyítaniuk kellett; készültek hétfőről keddre, keddről szerdára...

1

A fotel hihetetlenül mélyemerülésű; már-már idegesítően kényelmes. Dr. Kassay Zsuzsa éppen az előbb küldte át a szomszédba páresztendős kislányát, az uránvárosi bérház emeleti folyosóján szemközt lakik a nagymama.

– Jó startot vettünk, mi tagadás – mondja kávétöltés közben – persze sok kínlódás van mögötte. Most így utólag, úgy hiszem mindnyájunk nevében mondhatom: megérte.

A pécsi fogorvoshallgatók két év után az általános szakról léptek át a fogászati klinikára, s ott, három év után kapták a diplomát. A fogászati klinika professzora, *dr. Szabó Imre*, új oktatási módszer szerint képezte „fiait" – rengeteg gyakorlati munka van az oktatás mögött – s e módszer próbája napjainkban zajlik...

– Miféle kínlódások?

Keresi a megfelelő kifejezéseket:

– Rengeteget dolgoztunk, rengeteg szidás közepette. Már néha azon gondolkoztam, abbahagyom, nem bírom tovább. Csak összevetésképpen: 720 tömést végeztem az egyetemi évek alatt, s emellett még minden egyebet... Napról napra kellett az elméletet is hozni. Néha kutyául elfáradtam, de így voltunk valamenynyien. Csak összevetésképpen: a többi egyetemeken talán ha századrésze ennyi a gyakorlati munka...

Hozzáteszi: közbe jött a házasság, s egy terhesség és szülés.

– Most Siklóson dolgozik...

– Igen. Naponta járok le Pécsről. Így jó: a férjem is orvos, Pécsett mentőzik. Itt a lakásunk is, nem nagy, egy szoba-étkezőfülke. Siklóson a szerződéskötéskor amúgy is kikötötték: lakásra ne számítsak.

Mondja: korábban amolyan átmenetképpen választotta ezt a „kijáró" munkát, de ma már a világ semmi pénzéért sem jönne be Pécsre, szakrendelőbe.

– Miért?

– Megszerettem Siklóst, az embereket. Önállóan dolgozhatom, nagyszerűen felszerelt rendelőben. A magam gazdája vagyok.

Az új rendelő minden berendezését Kassay Zsuzsa választotta. Ő írta össze, rendelte meg. Minden úgy van, mint az egyetemi „oktatóteremben". Még a petri-csésze is úgy áll ott...



Dr. Kassay Zsuzsa

– Az első rendelésre hogy emlékszik?

– Pontosan.

– Izgult?

– Egyáltalán. Amúgy sem vagyok izgulós típus, de úgy hiszem, az egyetemi évek sok-sok kínlódása beérett. Egy fél percig sem tétovázhatam, végeztem a munkám úgy, ahogyan azt megtanultam.

Hozzáteszi: maga sem gondolta, hogy ilyen hamar „népszerű" lesz. A fogorvostól félnek, pláne ha kezdő. Az asszisztensnője is azon a véleményen volt: ha néhány hónapig nemigen lesz beteg, nem szabad elkeseredni...

– Már az első hét után napi ötven-hatvan beteg jött. Az elején azt hittem: sose érek a végére. Most, ha valahogy megürül a rendelő, nem tudom, mit kezdjek magammal... Az idő is kínos lassúsággal telik.

Szóval: csodajó érzés, hogy senki sem tekinti kezdőnek. Sikerélmény, ha a beteg visszajön. S Kassay Zsuzsához visszajönnek...

2

A sellyei fogorvoslakás minden fogorvos álma. Szép, tágas, vadonatúj: egybeépítve a rendelővel. Első lakója dr. Hammel Inez.

– Tényleg vonzó egy ilyen lakás?

– Tényleg.

– Amikor a pályázati lehetőségeket néztük, férjemmel lejöttünk Sellyére is. Mi tagadás, albérleti évek után ez a lakás megfogott.

A férje itt kapott állást az Agrokémiánál, úgyhogy végleg idekötötték magukat Sellyére. Mit jelent ez egy ízig-vérig pécsinek?

– Bizony a Kossuth utca után más ez a sellyei élet... De talán furcsállni fogja, sokkal többet élünk itt, mint ott. Alig, hogy megérkeztünk, kaptuk a meghívásokat, befogadtak, lett baráti körünk. Most már éppen azon töprengünk, hogy mi legyen a kerttel. Egyikünk sem ért a megműveléshez, hát kérjük a tanácsokat. A ház előtt fűvesíteni fogunk...

– A rendelő forgalmas?

Mosolyog.

– Nemcsak rendelési időben! Beszélgettem a minap Zsuzsával – a siklósi fogorvos-kollégámmal – hasonló a megterhelés. De tegyem hozzá: Sellyén már régen kellett volna egy fogorvos.

– Idegesség?

– Miért?

És már mondja is az egyetemi listát: 500–600 tömés, 150 foghúzás, 30–40 protetika, ugyanennyi híd. Volt ideje belejönni.

– Eddig hány betege volt a fél év alatt?

– Úgy háromezer. Természetesen az iskolafogászattal együtt.

Meséli, hogy egy kislány, kisiskolás, szinte naponta jött a doktor nénihez, a fogakat rendbetenni. S még akkor is beült, amikor már egy rossz foga sem volt.

– Nem félnek a gyerekek sem...

– Önnek van rossz foga?

Érti a kérdést.

– Az egyetemi évek alatt rendbetettük mindnyájan. Egymásra bíztuk.

3

Egy fél év már bizonyít. A professzor büszke lehet tanítványaira: helyt állnak, nap mint nap, próbálják megszeretetni magukat. A fogorvosnak ez nehezen megy, nehezen menne – de jelen esetben a kínlódás évei bent maradtak az egyetem oktatótermeiben.

Ugyanakkor ők huszan, az első fecskék, Kassay Zsuzsával, Hammel Inezzel együtt bizonyítják az új oktatási módszer eredményességét is. Azt, ami ritkán fordul elő főiskolákon, egyetemeken, s másutt: a fogorvosiról *„kész emberek", szakemberek* léptek ki a kapun...

Kozma Ferenc



Nővérek

Fehér köpenyben járnak, a fejükön fityula. De húzhatnának pongyolát, vagy szoknyát pulóverrel — a ruha nem számít. Hivatásos ápolónők, de nevezhetnénk pótleánynak, póttestvérnek, pótrokonnak... Szociális otthonban dolgoznak. Etetik, mosdatják, öltöztetik a magatehetetleneket, injekciózzák a betegeket. Három műszakban váltják egymást. Saját otthonukból a sok ember otthonába indulnak dolgozni.

A pécsi Xavér utcai intézet 150 idős ember „családi háza". Az átlagéletkoruk 75—80 év. Többségük fekvő, illetve ágyhozkötött beteg. Az elmebetegek osztálya is mindig telt.

Egyedül az itt dolgozókon múlik, hogy az öregek tudnak-e örülni az új nap reggelének...

*

Az orvosi szobában vizithez készül Kovács doktor, a folyosón edények zörögnek. Artikulátlan hang hasít az orvosi szobába, a mellettünk lévő helyiségben kiabál valaki. A nővérek nyugodtak:

— Marika néni énekel — magyarázzák. — Most fejezte be az ebédet. Ha ízlik neki, mindig énekel.

Nyílik az ajtó, húsz év körüli fiú érkezik. Egyenesen hozzám indul, a kezét nyújtja és szótagolva bemutatkozik:

— Virág József vagyok a bólyi gyermekotthonból. Gyere, nézd meg a többieket is — invitál.

Az igazgatónő, Kiss Andrásné, megígéri neki, hogy azonnal indulunk körbenézni, s Józsika már búcsúzik is, de előbb sok, kellemes húsvéti ünnepeket kíván. Mi viszont. Pár perc múlva ott találjuk a szobaajtó előtt. Ránk vár.

Az első szobában még mindig énekel a néni. A többiek csendesen fekszenek. Az olajkályha melege lassan álomba ringatja őket. Az ágyak fölött játékmackók, babák üldögélnek. A második szobában egy idős asszonyt épp most emel le a nővérke a szobavécéről. Megtisztítja, aztán óvatosan az ágyba segíti. A következőben, ahogy nyílik az ajtó, már halljuk a sírást. Jobbra, az első ágyon őszhajú, csillogó szemű nagymama húzódzkodik fel fektéből egy színes kötél segítségével. Ő sír. A nővérke melléje ül, nem hallani mit suttognak, de a sírás csendesedik, s mire az utolsó ágy mellé érünk, a néni teljesen megnyugszik. Itt egy másik idős asszony fekszik, gyorsan, kapkodva szedi a levegőt. Fiatal, szőke ápolónő hajladozik fölötte, kezében pohár és egy kanál. A néni lázas, sok folyadékra van szüksége, de csak kanálból tud szürcsölni. Hosszú percek telnek el, amíg a pohár kiürül. A mellette fekvő az éjjeliszekrényében matat, horgolt táskákat szed elő. Az alapszín barna, narancssárga csíkokkal. Kiteríti őket az ágyra. Egy szót sem szól — várakozóan néz ránk. A nővérek összecsapják a tenyerüket, dicsérik a szatyrokat. A néni boldogan mosolyog. A hátunk mögött valaki csendesen megszólal:

— Tessék ide jönni. Én csipketerítőket horgolok...

*

Fent az emeleten férfiak vannak. Köpcös, tüske frizurájú, gyerekes vonású férfi szalad felénk a folyosón. A nővérek Nándikának szólítják. Az igazgatónő elé pördül, érthetetlen szavakat mond, de az igazgatónő számára minden világos:

— És az összes cukrot megetted?

Nándika bólint. De azonnal nyújtja a tenyerét, még kér. A következő terem sarkában lepedőbe kötött felnőtt méretű rózsaszín pelenkák sorakoznak. A tisztázás, szükség szerint történik. Az ágyneműcserének sincs meghatározott ideje...

Ángyási Árpádné huszonöt éve ápolónő. A huszonöt évből tizenötöt a Xavér utcai intézetben töltött.

— Gyakran jönnek hozzánk látogatók üzemekből, néha iskolákból, s akik először járnak itt, szinte kivétel nélkül sajnálkozva nézik a kis öregeket. Pedig sajnálatból nálunk nem lehet dolgozni. Sajnálatból nem tud az ember elfáradni másokért. Csak szeretetből. Az ágyban fekvő betegeket naponta legalább kétszer emeljük, hogy tolókocsiba vagy székre ültetve, de legalább mozgatva megelőzzük a felfekvéseket. Rendszeresen fürdetjük őket. Tudja az idős emberek másként mérik és osztják a szeretetüket, mint a fiatalok. Különösen azok, akik szociális otthonban vannak. Ők azt szeretik, aki enni, inni ad nekik, aki ápolja őket. A gondoskodást ragaszkodással viszonozzák.

*

A szociális otthonban dolgozó ápolónők azonban nemcsak munkaidőben vannak együtt az idős emberekkel. Szüreti és farsangi bálokat rendeznek, születés- és névnapi ünnepségeket tartanak. A Mikulás, a Télapó- és a nyuszi is előbb látogat ide az otthonba, aztán a családba. Igaz, ezeken a benti rendezvényeken az ápolónők családtagjai is gyakran részt vesznek. Néha épp ők azok, akik feldíszítik a termet, elrendezik a székeket. A hétköznapokon a családi bevásárlásokhoz pedig hozzátartozik, hogy „János bácsi pipadohányt kér, Marika néninek horgolótű kell".

Minden otthonban lakó havi 100 forintot kap cukorkára. S a többségnek csak ez a havi 100 forint, a cukorkapénz az egész vagyona... Na és a szeretete. Ez a szeretet persze kölcsönös.

A nővérek mesélték, hogy lakott itt egy beteg néni, aki nagyon ragaszkodott egyik kolleganőjükhöz. Becenevet is adott neki. A néni állapota hirtelen rosszra fordult, kórházba került. Visszajött, de napról napra gyengült. Mindig a kedvenc nővérét kereste, akinek viszont egyetlen kívánsága volt: ne akkor haljon meg a néni, amikor ő dolgozik. Vasárnap délután bement az otthonba, leült a néni ágya mellé, aki pillanatok múlva meghalt...

*

A nővérke, akiről szó van, Debertin Istvánné. Öt évvel ezelőtt még a Szülészeti Klinikán dolgozott takarítónőként. Aztán egy ismerősére hallgatva átjött a Xavér utcai otthonba és elkezdett tanulni:

— Nyoican vagyunk testvérek — mondja. — Akkoriban kellett a kereset, nem tudtam tanulni. Most pótoltam. Szeretem az öregeket, s kiálltam a próbát.

— Miyen próbát?

— Nálunk az a szokás, hogy minden új ápolónő a legnehezebb osztályon kezd. Itt dől el, hogy képes-e fizikailag, lelkileg helytállni. Volt, aki három nap után elment. Mi itt lakunk a Rókusalja utcában, így amikor valamelyik kolleganőm hirtelen megbetegszik, plusz műszakra is be szoktam jönni.

— Mi a legnehezebb a munkájukban?

— Legnehezebb? Inkább a legkeserűbb pillanatok maradnak meg bennünk. A temető. Mi mindig értesítjük a rokonokat, gyakran újságba is betetetjük, hogy X. Y. volt Z. utcai lakos meghalt. Mégis gyakran megtörténik, hogy a koporsót csak mi, az intézet dolgozói kísérjük...

Török Éva

Mi a totalitás?

(Avagy az egész szemlélete)

Nem egyszer mondjuk: „Minden összefügg mindennel!" S közben esetleg azt gondoljuk: lám, milyen járatosak vagyunk a dialektikában. Csakhogy a dialektika azért mégsem ilyen egyszerű. Arról nem is beszélve, hogy ha szó szerint vennénk a kijelentést, akkor nem kevesebbet jelentene, mint azt, hogy bármit kívánunk is megismerni, „Ádámig és Évváig" kellene visszamenni. Így viszont semmi sem ismerhető meg igazán! Tudomány azonban mégiscsak van, s ha kényszerül is arra, hogy állandóan „visszafelé" is bővítse vizsgálódási körét, össztevékenysége sokkal bonyolultabb és összetettebb annál, hogysem az időtlen parttalanság kényszerű logikája előtt egyszerűen meghajolna.

Életünk és világunk valóságos bonyolultságához és szervezettségéhez képest túlságosan is leegyszerűsítő, egyoldalú és elvont a „minden összefügg mindennel" bölcsessége. Ezen az általánosságon belül ugyanis nagyon fontos fokozatok, struktúrák és többékevésbé zárt részösszefüggések határolhatók le. Tehetjük ezt olyannyira, hogy azt is mondhatnánk: a tudomány lényege éppen abban áll, hogy az általa vizsgált jelenséggel, dologgal vagy folyamattal kapcsolatban körülhatárolja a jelenségeknek és folyamatoknak azt a körét, amelyen belül a vizsgált jelenség vagy folyamat lényege maradék nélkül megvilágítható. Világmegismerő bölcsességünk így abban állana, hogy — az összefüggések persze valóban végtelen világából — képesek vagyunk lehatárolni egy-egy kutatási témával, kérdéssel kapcsolatban az összefüggéseknek egy szűkebb, ám mégis magyarázatot nyújtó körét. S mivel e szerint a valóságban minden jelenség és folyamat létrejöttéhez és életfolyamatához hozzátartozik egy teremtő és létrehozó összefüggésrendszer, minden túllépés vagy szűkebb körben maradás a megismerés tulajdonképpeni pillanatnyi kudarcával egyenlő.

Mindez pedig szoros összefüggésben van a totalitás elvével. Ez az elv ugyanis éppen az előbbi lényeges összefüggést fejezi ki. Nevezetesen azt, hogy minden jelenség egy egész mozzanatként értelmezhető, s ami ezzel egyenlő, a jelenségek meghatározott viszonyrendszerben, (struktúrában) helyezkednek el. Ha tehát eddig azt hangsúlyoztuk, hogy ezek a struktúrák és viszonyrendszerek többé-kevésbé zárt és önálló egységet képeznek, s nem mosódnak bele az összefüggések végtelenségébe, akkor most a másik — a tudományban pozitivistának nevezett — véglettől is elhatárolhatjuk magunkat. Attól ugyanis, hogy a világot jelenségek puszta halmazának tekintsük, amelynek legfeljebb mi tulajdonítunk rendet és irányt.

A dolgoknak és jelenségeknek totalitásban léte, egész általi meghatározottsága a társadalmi-emberi létezésben mutatkozik meg legszemléletesebben. A legegyszerűbb jelenség lényege is csak az emberi szükségletek fényében nyerheti el értelmét. Mert ugyan mitől eszköz az eszköz — ha nem egy szükséglet által meghatározottan, egy emberi viszonyrendszerbe — tehát totalitásban — ágyazottan? És mitől egyén az egyén, ha nem a társadalma révén, azaz egyszerűen attól a kézenfekvő tényállástól, hogy elkülönülni csak társadalomban lehet? S mitől személyiség a történelmi személyiség, ha nem egy társadalmi összfeladat megoldásában játszott szerepe révén? S mitől nagy művész a művész, ha nem az esztétikum világának társadalmiságától?

A jelenség és egésze viszonyában a meghatározottság azonban korántsem egyoldalú, hanem nagyon is kölcsönös. Mert nemcsak az igaz, hogy az egyén a társadalmi viszonyok hordozója, s annál teljesebb, minél gazdagabban tükrözi ezeket a viszonyokat, s hogy a művész mikrokozmoszának az emberi élet makrokozmosza adja meg erejét, s hogy a történelmi személyiség kora társadalmának megbízatásából teszi fel a pontot az „i"-re. Igaz, az ellentétes meghatározottság is. A használati eszközök bővülő világa nélkül mire mennénk szükségleteinkkel? A feudalizmus sem lenne az a feudalizmus gótikus katedrálisai híján, egyetlen történelmi korszak sem lenne ugyanaz: eseményei és alkotásai nélkül, s ugyan mi maradna a festészetből Giotto, Michelangelo, Rembrandt, Van Gogh és Picasso nélkül? A magyar irodalomból Petőfi, Ady és József Attila nélkül?

A totalitáson belül az egész és a rész áthatja egymást. A lényeg átjárja a jelenséget, s a jelenség valóságossá, karakterisztikussá teszi a lényeget. A társadalmi totalitásban ily módon kettős meghatározottság érvényesül: egyrészt a rész, az egyes jelenség, tény és intézmény a társadalmi egész része, az utóbbi terméke; másrészt azonban produktumai által határozódik meg, s fejlődik teljessé maga az egész is. Ezért állítja a filozófia, hogy a társadalmi totalitásban a rész az *egész része*, az egész pedig a *részek egésze*. Ha pedig nem ez a helyzet, akkor objektív-tudományos értelemben nem beszélhetünk totalitásról.

Hülvely István

Ötezer gyermek napi ellátása

Egészséges táplálkozás a óvodákban

Hat évvel ezelőtt alakult a pécsi óvodák gondnoksága, többek között azzal a céllal, hogy a háromtól hatéves korú gyermekek étkeztetését, szervezetten, egységesen irányítsa. Hat évvel ezelőtt 2942 gyermek ellátásáért volt felelős, ma csaknem ötezerért. Igaz, az óvodások mellett 780 iskolás ebédjéről nekik kell gondoskodni.

Mint Szabó Dezsőné, a gondnokság vezetője elmondta, itt rendelik a nyersanyagokat, készítik az étlapot, s a kalkulációt vagyis, hogy milyen étel készítéséhez mennyi nyersanyagot használjanak fel. Használjanak, mert az óvodák többsége saját konyhával rendelkezik, a napi étel a helyszínen készül. Tizenkét óvoda gyermekei részére pedig a Mecsekvidéki Vendéglátó Vállalat Bányász éttermében főznek, de az óvodai gondnokság által megadott étlapnak, kalkulációnak megfelelően.

A napi étkeztetés egyik fő szempontja, hogy a gyermekek a nap háromnegyed részét óvodában töltik, így kézenfekvő, hogy az étkezés 75 százalékát is az óvodának kell biztosítania. A másik kiindulópont, hogy a gyermekek nagyrésze otthon inkább a szénhidrátokban gazdag ételeket fogyasztja, s ezt kell ellensúlyoznia az óvodának teljes értékű fehérjével — tejjel, tejtermékkel, — valamint vitaminokkal és ásványi sókban gazdag táplálékkal.

Az óvodás gyermekek éppen ezért hetente legalább öt alkalommal kapnak tejet, illetve kávét, kakaót, s többnyire két alkalommal olyan uzsonnát, ami tejes étel. Hetente kétszer színes főzelék — zöldborsó, zöldbab, sárgarépa — kerül az asztalra. Gyümölcsöt is kétszer kapnak. Ilyenkor télen főként csak almát és körtét, s épp ezért egészen a friss gyümölcs megjelenéséig — eper, málna, cseresznye — vitamindús zöldségféléket — sárgarépa, karalábé, káposzta — illetve citromot, és savanyított káposztát is fogyasztanak. Ezeknek a zöldségféléknek még egy rendeltetésük van: az erősebb rágást is gyakorolhatják a gyerekek.

Ami a nap kalóriaszükségletét illeti: a száz százaléknak tekinthető 1600 kalóriából az óvodai étkeztetéssel 1300-at biztosítanak. Ez a mennyiség egyébként hat százalékkal több az előírt 75 százaléknál.



Ebéd az óvódában

Színház



Galina Volcsek és Mihail-Ali Husszein figyeli a próbán a pécsi színészeket

Szerelvény a hátországba

Visszaváltozás és visszaváltoztatás a nyílt színen

A háborúra mint művészeti témára sokan mondják, hogy elcsépelt. De nem lehet elcsépelt a félelem, a reménytelennek látszó nekifeszülés, vagyis a háború „lélektani mögöttes területe". Hiszen ezek az érzések az emberi sors visszavisszatérő pillanatai. Különösen akkor, hogyha világviszonylatban is tekintélyes művész, Galina Volcsek, az 1956-ban alakult moszkvai Szovremenyik (magyarul: Kortárs) Színház művészeti vezetője rendezi, egyebek között az egyesült államokbeli Houstonban is általa színpadra állított darabot, Roscsin: Szerelvény a hátországba című művét. Az első olvasópróba után hetek múltak el, munkával. Közeleg a bemutató, február 16-án lesz a premier, s időközben sok minden megváltozott. Nemcsak a természetes rendezési-érési folyamat eredményeképpen, hanem például színészvezetés és színészpedagógia tekintetében is. Hiszen a szerepet az első olvasópróbán többen „operettesre vették", vagyis a darab könnyed humorszálát erősítették fel. Galina Volcsek és kollégája, Mihail Ali Husszein viszont kemény játékot alakított ki, olyan együttest, ahol a sok kis szerep sok tömören megrajzolt egyéniséget mutathat fel. A rendezőnő így nyilatkozott a darab közönséglélektani és művészetlélektani sajátosságairól:

— Az eredeti irodalmi változatnak, amikor Roscsin behozta a színházba, azért örültünk, mert másképpen és mást mondott el a háborúról, mint az eddigi történetek elmondtak. Úgy érzem, a mai ember már túl messze van a több mint három évtizedes véres eseményektől, a fasizmus nyers, és a közönséget sokkolni akaró portréitól. Annyira, hogy a más feltételek között élő nézőben a háború, a fasizmus ilyen sorozatban érkező bemutatása már nem éri el a kellő hatást. Éppen akkor volt a szovjet hadsereg napja és eljött a színházba az egykori első szovjet női ejtőernyősezred néhány tagja is. Borzalmas dolgokról beszéltek. De azért az sem hatott annyira megdöbbentően — a mai fiatalokat nem érintette közvetlenül.

— Akkor értettem meg — folytatta Galina Volcsek —, hogy mi művészek is hasonlóképpen vagyunk ezzel, mind életkörülményeink, mind életkorunk miatt. Tehát csak a művészet erejével lehet felgyújtani a mai néző fantáziáját és újra fogékonnyá tenni őt a háború és minden velejárója: a félelem, a nyomor, a pusztulás iránt. Méghozzá úgy, hogy a néző tudja, érzékelje: ez az egész játék — visszaidézés. Ugyanakkor jelenidejűnek élje meg. Nem elidegeníteni akartuk, hanem végigvezetni a visszaváltoztatás folyamatán. Mindezt a színészek — három évtizeddel korábbi — visszaváltozásának nyílt színen való bemutatásával. Ahogy a szereplők lassan érlelik magukban a darabot, szerepüket, és átváltoznak három évtizeddel előtti küzdő emberekké. Ezért írta be Roscsin később az író alakját, aki a színészt, a játékot a jelenből a múltba odavissza lépésre kényszeríti, s ezzel ugyanazt éri el a nézőben is. A reális párhuzam kényszerítő erejével hatunk tehát. Vagyis ebben az előadásban minden feltételes módban van: „Ha akkor éltünk volna!" Kivéve egy valamit: a színész lelke, átélése sosem lehet feltételes, hanem igazi. Ez úgy sikerült, hogy még az Egyesült Államokban is — ahol pedig közvetlen háborús élmények nem érték a polgári lakosságot — hatott a közönségre a nehéz, visszaváltoztató megoldás.

Földessy Dénes

Rádió

A hétfői program több, rövid időtartamú műsorával sokfajta igény kielégítését ígéri. A nótakedvelők a pécsi Járóka József és népi zenekarának játékában gyönyörködhetnek. A versbarátoknak szól az a felvétel, mely a Pécsi Városi Könyvtár által rendezett irodalmi est részleteit örökítette meg. A Petőfi fiókkönyvtárban rendezett nagy sikerű művész—olvasó találkozón a Pécsi Nemzeti Színház két művésze — Horváth István és Tomanek Gábor mondta el legkedvesebb verseit. Archív felvételként egy 1963 áprilisában lezajlott koncertből a zeneművészeti szakiskola leánykórusát hallhatjuk, Agócsy László vezényletével. E napon jelentkezik a NŐK NEGYEDÓRÁJA, melynek alaptémáit a falun élő nők elfoglaltságának, mindennapi tevékenységének bemutatása adja a munka, a családi élet és a közéleti elfoglaltság összefüggésében. Szerkesztője Nógrádi Erzsébet.

Kovács Imre kedden elhangzó, GYÁRAK NAGYKÖVETSÉGEIN című riportösszeállításának ötletét az adta, hogy a dél-dunántúli városokban egyre több gyár (Budaprint, Simontornyai Bőrgyár stb.) hoz létre mintaboltot. Ezeknek az a szerepe, hogy a fogyasztókkal, a vásárlókkal közvetlen kapcsolatot teremtve ismertessék meg termékeiket. Egyúttal azonban a vásárlói visszajelzés fontos egységei is. E kettős szerepüket mutatja be a műsor.

A szerdai HÉT KÖZBEN — melyet László Lajos szerkeszt — egyik alaptémája a mezőgazdasági szövetkezetek zárszámadó és tervtárgyaló közgyűlésein elhangzott tények, vélemények összegezése. Ezek alapján a dél-dunántúli nagyüzemek törekvéseinek, a gazdaságosabb és okszerűbb termelés lehetőségeinek bemutatása, összefüggésben a népgazdasági célokkal.

A dél-dunántúli városok utcáin is megjelentek a gépi utcaseprők annak bizonyságául, hogy korszerűbb a köztisztasági munka. Müller István csütörtökön elhangzó riportja ezt a gépi úttisztító szakmát mutatja be, melyhez a hajdani utcaseprőétől eltérően, képesítés kell, járművezetői és munkagépkezelői oklevél egyaránt. Ugyancsak a csütörtöki adásban hangzanak el részletek Csorba Győző: Ocsúdó évek című önéletrajzi költeményéből Bánffy György tolmácsolásában.

A pénteken elhangzó műsort dr. Zeller Gyula, a pécsi közgazdasági egyetem marketing tanszékének vezetője készítette az ipar korszerűsítésének lehetőségeiről. Gondolatait néhány gyakorlati példával is illusztrálja.

Rezes Zsuzsa szerkesztésében jelentkezik szombaton a MŰVÉSZETI MAGAZIN. A félórás összeállítás a pécsi és kaposvári színházak bemutatóiról ad hangképeket, közönségvéleményeket, további zenei és képzőművészeti összeállítást abból az alkalomból, hogy a pécsi Galériában februárban Réti Zoltán balassagyarmati festő képei láthatók.

Okleveles utcaseprő

A gyárak nagykövetségei

Az első délszláv óvónő

„Ember és a folyó" című szerb-horvát nyelvű riportsorozatában Filákovity Brankó hétfőn a Mohácsi-szigeten élő hatezer ember életkörülményeit mutatja be. Hogyan éltek a „szigetiek" régen, amikor nem voltak bekötő útjaik, boltjuk — és hogyan élnek ma? Milyenek a hétköznapjaik télen, amikor az öreg folyó sokszor elzárja az embereket a külvilágtól? Ugyancsak hétfőn, a német adásban, Reil József Ág falut mutatja be a baranyai nemzetiségiakta kisközségek sorában. A megye északi részén levő falu lakóinak mindennapjairól, munkájáról, művelődési lehetőségeiről ad képet a riport.

Csütörtökön Szabovlyev Istvánnéval beszélgetnek, mindenki Mária nénijével, aki 30 évvel ezelőtt kezdte el nemes hivatásának gyakorlását a Bács-Kiskun megyei Hercegszántón. Ő volt az első délszláv óvónő hazánkban. Sokakat tanított: gyermekeket és óvónőket, a megyei, majd a járási tanács tagjaként sokat segített elsősorban a község nemzetiségi lakosainak. Nyugdíjba vonult, de az útja valahogy mindig az óvoda épülete felé viszi...

Mit? Hol? Mikor?

PÉCS, IFJÚSÁGI HÁZ: vasárnap, február 11-én 13 órától Szenzózus Klub: Bál-est. A klub vendége Kós Lajos, a Bóbita-bábegyüttes vezetője. Animációk: Havas Gertrúd és Kiss István bábművészek előadói estje felnőtteknek. A folk mesterei III. Arlo Guthrie; Hangmúzeum: Verdi: Rigoletto (részletek), Paliugni: Piazza; Folgar: Baccaloni: A milanói Scala zenekarát Carlo Sabejno vezényli. Kedden 14 órakor az Állami Bábszínház vendégjátékára kerül sor, műsorukon: Róka-mesék. Szerdán 18 órától Riskó Géza sportújságíró beszélget Adorján András nemzetközi sakknagymesterrel, az olimpiai bajnokságot nyert magyar csapat tagjával. A beszélgetés után Adorján András 20 táblás szimultánt játszik önkéntes jelentkezőkkel. Pénteken IH Filmklub, 19 órakor Cecil B. de Mille: Árulás c. filmjét vetítik. A Mini együttes koncertjét 17-én, szombaton 19 órakor tartja.

DOKTOR SÁNDOR MŰVELŐDÉSI KÖZPONT: 11-én, vasárnap délelőtt 10 órakor új műsort mutat be a Bóbita-bábegyüttes a Móricz-évforduló alkalmából Iciri-piciri címmel. Ifj Vadász István színes, zenés diaestjére február 14-én 19 órakor kerül sor „A székesegyház kincstára" címmel.

BÓLY: február 12-én este 7 órakor kezdődik Horváth Istvánnak, a Pécsi Nemzeti Színház tagjának előadóestje Tilos csillagon címmel.

Könyv

Prágai utcák és éjszakák

Prága, a Moldva-part aranyvárosa nemcsak Husz János és Ticho Brache eszméinek fellegvára, nemcsak Mozart diadalainak színhelye volt — egyéb helyszínek is akadtak ott: árnyékos oldalak, sötét sikátorok, fekete éjszakák. Ezek legjobb ismerője a Bohemia helyi tudósítója, az ifjú Egon Erwin Kisch volt. A riporterkíváncsiság az ifjú Kischt nemcsak a szenzációs események, hírhedt bűncselekmények tetthelyeire üzte: gyakran meafordult „minden különösebb ok nélkül" a város gyanús zugaiban, a lebujok egyértelműen kétértelmű világában, aludt a hajléktalanok menedékhelyén, tutajozott a Moldván, komlót szedett — inkognitóban — Zatec vidékén.

A „Prágai utcák és éjszakák" riport- és tárcakötetet a Gondolat Könyvkiadó 1974-ben Szenzáció! Szenzáció! címen megjelent avűiteménye folytatásának tekinthető. E kötetben három riportkönyv válogatott írásait adiuk közre: a címadó kötet 1912-ben jelent meg, ezt folytatta Kisch egy év múlva a „Prága gyermekei"-vel. Gyermekkorának és gimnazistaéveinek emlékeit idézik az 1920-ban kiadott „Prágai kalandozások".

E kötetben a ma már klasszikusnak tekinthető Kisch a századelő mindennapjaival, excentrikus figuráival és helyzeteivel: sintérekkel és lumpokkal, rendőrökkel és bűnözőkkel, rabokkal és csepürágókkal, utcalányokkal és statisztákkal, koldusokkal, házasságközvetítőkkel és cirkuszosokkal foglalkozik. Réq feledésbe merült intézményekről is ír: a hajléktalanok menhelyéről, a prágai lottériáról, a Chabrusról, betiltott lebujokról, a hippodromról — és egy bolhacirkuszról.

A kötet fordítója, Tandori Dezső, elkápráztató tűzijátékát szolgáltatja a nyelvi ötleteknek, szójátékoknak, viccekeknek, a finomtól a harsányig. Gyulai Liviusz művész-szatirikus rajzai igen jól érzékeltetik a század eleji Prága hangulatát.

Az oldalt összeállította:

Földessy Dénes

Mi leszek, ha nagy leszek?

Emlékszem, gyerekkoromban orvos akartam lenni, hogy a nagymamám állandóan fájó fejét meggyógyíthassam. A négyéves fiam kijelentette: ő sofőr lesz, mivel nap, mint nap buszozunk. Mindannyian emlékezünk ezekre a gyerekkori ábrándozásokra, de mennyivel nehezebb volt ez az általános iskola utolsó osztályaiban, amikor a felnőttek kértek számon bennünket: minek készülünk?

Az általános iskolások pályaválasztási gondjain igyekeznek segíteni a sokhelyütt működő tanácsadók. Hiszen nehéz abból választani, amit nem ismerünk, és a legtöbb iskolásnak csak az úgynevezett divatos szakmákról van némi elképzelése. A MÉV Ságvári Endre Művelődési Házban hetente rendeznek tanácsadó délutánokat, amelyeken az újmecsekaljai felső tagozatos iskolások szerezhetnek ismereteket a pécsi üzemekről, gyárakról, a szakmunkásképző intézetek és a középiskolák életéből. Ősz óta — ekkor indult itt a tanácsadó —, ellátogattak többek között a Cipőipari Ktsz-be, a Kaposvári Ruhagyár pécsi gyárába, néhány középiskolába és szakmunkásképzőbe. Azok a fiúk, akik a katonai pálya iránt érdeklődnek, megismerkedhettek a Pécsi Helyőrségi Művelődési Otthon klubjaival, szakköreivel.

A következő foglalkozáson, február 13-án, kedden délután 3 órától a pénzügyi és kereskedelmi munkával ismerkednek a gyerekek. A Kereskedelmi Szakközépiskola tanárai tartanak beszámolókat, és egyes munkákat filmen is bemutatnak. A későbbi előadások során a mezőgazdasági foglalkozásokkal barátkozhatnak a gyerekek.

G. M.

Hangverseny

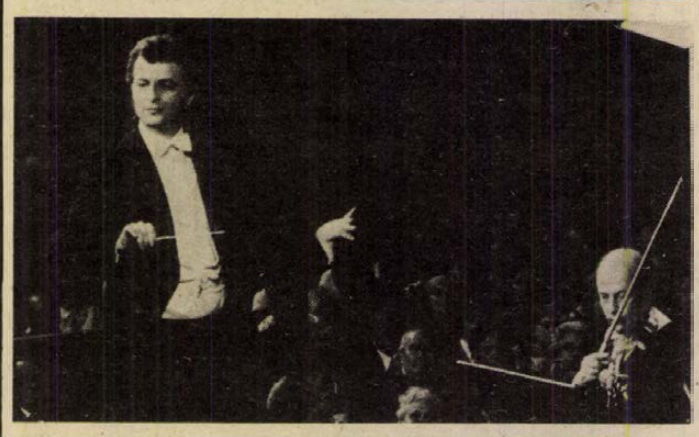

Pécsre jön Konstantin Trikolidisz, a város kedvenc karmestere, akit a pécsiek annak idején jelentős mértékben segítettek szavazataikkal a budapesti nemzetközi karmesterverseny egyik győztes helyére. Február 19-én, este fél 8-kor a pécsi sportcsarnokban összevont hangversenyen vezényli a Pécsi Filharmonikus Zenekart, a pécsi származású Póka Eszter, valamint Gregor József szólóénekesek közreműködésével. A műsor: Manolisz Kalomirisz: A hősnők — szimfonikus költemény, Richard Strauss: Halál és megdicsőülés és Bartók: A kékszakállú herceg vára. (Képünk: Trikolidisz a pesti versenyen, dirigálás közben).

Televizió

A finom csátaljai bőrök

Tankönyvekről — őszintén

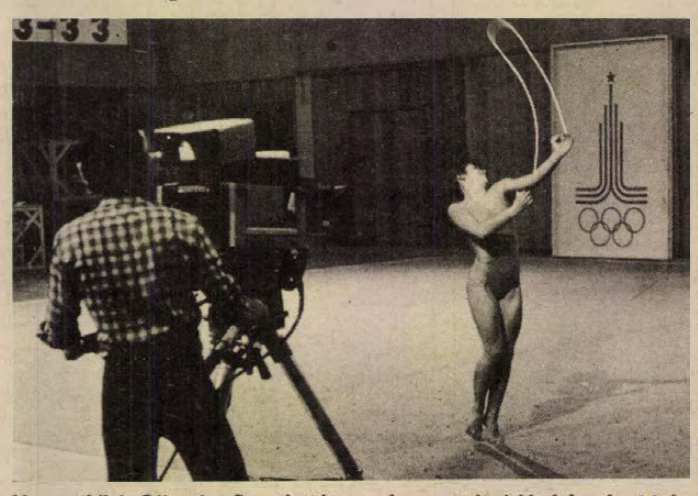

Nemzetközi Olimpia Sportlottót rendez a televízió február 14-én, szerdán. Képünkön a műsor egyik szép pillanata, ritmikus sportgimnasztika-gyakorlat. (Fotó: Budai Béla)

A februári nemzetiségi műsor német része magazinjellegű, amelyben az egyes témák önállóak, nem kapcsolódnak szükségszerűen egymáshoz. Hogyan gazdálkodtak a termelőszövetkezetek az elmúlt évben, milyen tervekkel vágnak az új éveknek? Mi a biztosítéka annak, hogy fejlődésük töretlen marad? Ilyen kérdések köré csoportosul a sombereki, kátolyi, lippói és györkönyi tsz-ek kapcsán a német műsor első fele. Új jelleget öltöttek a svábbálok; egyre inkább „népünnepély" lett ezekből a rendezvényekből, amelyek azelőtt csupán egy fellépési lehetőséget biztosítottak az énekkarok, -együttesek számára. Újra keresik a szűcs-mesterek portékáját. Hogyan készülnek a finombőrök? Erről vall a csátaljai mester, Kessler Vendel. A 250 éve született nagy német humanistáról és drámaíróról, Lessingről emlékezünk meg a műsorban.

Milyenek a nemzetiségi tankönyvek és ott vannak-e mindenütt, ahol szükség van rájuk? Ezekre a kérdésekre válaszolnak a szerb-horvát nyelvű műsor vendégei egy stúdióbeszélgetés keretében. Elmondják véleményüket általános iskolai tanárok, szakfelügyelők, tankönyvírók. A beszélgetés célja természetesen nem az, hogy az utóbbi tíz évben felhalmozódott problémákat megoldja, hanem, hogy a nézők elé tárjon egy sor kérdést az iskolai gyakorlatból. Bunyevácz Anka, a budapesti Szerb-Horvát Általános Iskola tanára szintén szerepel a műsorban, de nem mint „tankönyvszakértő", hanem, mint a Központi Nemzetiségi Együttes szólistája. Az ő műsorszámával zárul a februári nemzetiségi krónika, melyet a 2. programon láthatnak a nézők 14-én 18.55-kor. A műsor szerkesztői: Wolfart János, Popovics István. Operatőrök: Bárány György és Pálfi István, gyártásvezető: Bozsó Ferenc, rendezte: Farkas István.



Hogyan került az ürüfej Gergely pápa plakettjére?

XIII. Gergely naptár-reformja

A római naptár nem volt tökéletes. Innen ered Voltaire mondása is, hogy: „A rómaiak mindig győzelmet arattak, de soha nem tudták milyen napon!"

Julius Caesar Egyiptomban találkozott Sosigens alexandriai csillagásszal, aki feltárta előtte a naptár tökéletességének titkát, vagyis, azt, hogy egy évben 365 nap van és minden negyedik év „szökő"-év. Feltehető, hogy Sosigens adott magyarázatot a szökőévekre vonatkozóan, de a rómaiak nem figyeltek rá.

Az i. e. 44. évben Julius Caesar fogadtatta el Rómában Sosigens naptárát. 325-ben a niceai zsinat fogadta el a keresztény világ számára a Julianus-naptárt.

Pár évszázad elteltével kiderült, hogy ez a naptár nincs teljesen befejezve. Az év nem pontosan 365.25 nappal-éjszakából áll, hanem kicsivel kevesebből — 365.2422 nappal-éjszakából áll. Ami azt jelenti, hogy 128 év alatt a Julianus-naptár körülbelül egy éjjel-nappal marad el az időtől.

Elsőnek Nikifor Gergely bizánci tudós tette szóvá 1324-ben, hogy a (zsidó) húsvét már régen nem esik március 21-re.

A kérdésre Ivan Alekszander (1330—1371) bolgár cár adott választ: 1356-ban elrendelte, hogy speciális evangéliumot dolgozzanak ki számára; ebben bizonyította be, hogy a Julianus naptár pontosan 8 nappal maradt el. A nevezett evangélium most Londonban található és mint „Iván Alekszander londoni evangéliuma" ismeretes.

A katolikus világ részéről a reformról elsőként VI. Kelemen pápa beszélt a XIV. században. 1476-ban IV. Sixtus pápa meghívta Rómába Regiomontanus ismert csillagászt és matematikust. Regiomontanus azonban Róma felé vezető útján meghalt.

A naptárreform kérdésében különös szívósságról tanúskodott a lateráni zsinat (1512—1517). Sőt 1514-ben megalakult a Reform Bizottság. A pápa meghívta Kopernikus lengyel csillagászt (1473—1543). Ő azonban kijelentette, hogy nem tud segíteni ebben a kérdésben, mert ismeretlen számára a nap-év hosszúsága, s ezért nem tudja azt megmérni. A naptárreform kérdésében a trienti zsinat is vereséget szenvedett (1545—1563).

1572-ben XIII. Gergely foglalta el a pápai trónt (+1585). 1582. év elején XIII. Gergely bizottságot alakított a naptárreformra. A bizottság elnöke Ignatius Danti (1536—1586) professzor, a csillagászat és matematika ismert professzora lett.

A bizottság elismeréssel fogadta Lilius kalabriai csillagász javaslatát. Ezzel kapcsolatban 1582. március 24-én a pápa bullát adott ki Lilius javaslatának elfogadására.

Miben áll a Julianusi naptár reformja:

1. 1582. október 4-e csütörtök után péntek következne, de nem 5-e, hanem október 15., (ebben az időben észlelték a naptár tíznapos lemaradását!)

2. Minden 400 évben 3 szökőév kihagyása van feltüntetve azokban a kerek száz években, amelyekben a százak **nem** oszthatók 4-el, pl. 1600., 2000., 2400-ik évek szökőévek maradnak, de 1700., 1900., 2100., 2200., 2300. évek stb. „egyszerű" évek maradnak, illetve nem szökőévnek vannak feltüntetve.

Így jött létre a Gergely naptár. S, hogy abszolút tökéletes legyen, minden 4000. évben még egy szökőévet kell kihagyni.

A Gergely-féle naptár rövid időn belül bevezetésre került Olaszországban, Spanyolországban, Portugáliában, Lengyelországban; 1582. december 9—20-tól Franciaországban; 1583-tól Luxemburgban, Hollandiában; 1584-től Ausztriában, Svájcban; 1587. október 21-től illetve november 1-től Magyarországon; 1610-től Poroszországban; 1700-tól Németországban, Norvégiában, Dániában; 1752-től Nagy-Britanniában; 1753-tól Svédországban, Finnországban; 1873-tól Japánban; 1911-től Kínában; 1916-tól Bulgáriában; 1919-től Szerbiában és Romániában; 1924-től Görögországban; 1926-tól Törökországban, 1928-tól Egyiptomban.

A reform tiszteletére XIII. Gergely pápa emlékplakettet adott ki. A plakett egyik oldalán saját jobboldali profiljával. A plakett másik oldalán egy fej metszete látható . . . ürüé!; Ez a váratlanul titokzatos ábrázolás zavarba hozta a kutatókat. Senki sem tudta megfejteni; mit is akar kifejezni az ürü; miért övezi cári koszorú; szarvai között miért kereszteződik a középkor professzori csokornyakkendője??? . . . Világos — az ürü képmása, a cári koszorú és a professzori csokornyakkendő valamilyen összefüggésben vannak XIII. Gergely pápa személyiségével és Ignatius Danti professzorral. De mi is pontosabban ez az összefüggés?!

A magyarázatot erre a bolgár illetve az óbolgár naptár adja! Ezért pár szót mondjunk róla. Az óbolgárok az éveket „tucatokban" számolták tizenkettesével (a szökőnap számítása miatt). Minden év egy állat nevét viseli: Disznó, Egér, Ökör, Tigris, Nyúl, Sárkány, Kígyó, Ló, Majom, Ürü, Kakas, Kutya. Az óbolgár uralkodók, nevükhöz fűzik a bolgár naptár szerinti év nevét, amelyben trónra kerülnek. Pl. Omur kán 814-ben lép trónra, amely a bolgár naptár szerint „Tag" — Ló, s ezért is a neve Omur Tag, — s lett Omur-tag. A visszapontosításhoz tudnunk kell, hogy az i. e. 1 év — Krisztus születése — az óbolgár naptár szerint Kakas éve. 814-et elosztunk 12-vel, a maradék 10 és amint számolunk a Kakastól, Kutya, Disznó stb. a 10-nél az L-nél állapodunk meg. 1978. év ugyancsak Ló-év; ha 1978-ból kivonjuk a 814-et, olyan számjegyet kapunk, amely maradéktalanul osztható 12-vel, — ez azt jelenti, — hogy a 12 éves ciklusok kifogástalan rendben telnek.

Az illetékes éven kívül, az óbolgár uralkodók személyes címerrel is reprezentálnak — trónra jutásuk évének állatképével, díszítik.

Könnyű rábukkannunk, illetve rájönnünk arra, hogy 1572. XIII. Gergely pápa előreléptetésének éve, amely az óbolgár naptár szerint Ürü; 1572-t osztjuk 12-vel, maradéktalan számjegyet kapunk, tehát 1572. év az óbolgár naptár szerinti Ürü. A tény, hogy XIII. Gergely az óbolgár naptári hagyománynak megfelelően uralkodóként reprezentál.

A cári koszorú tanúskodik az uralkodói minősítésről.

A professzori csokornyakkendő? Kiemeli Ignatius Danti professzor érdemeit ezen a téren. A nagyobb személyiségek az óbolgár időkből címerükre, születésük évének állat képmását alkalmazták díszítő elemként. Danti professzor születési éve 1536., ez ugyancsak Ürü.

A kutatás eredménye egyértelmű. Miután Kopernikus lemondta a naptárreformot, XIII. Gergely pápa és udvara a bolgár naptár felé irányították figyelmüket. Ez az egész rejtély még csak most kerül kutatás alá — XIII. Gergely pápa, hogyan vette igénybe éppen a bolgár naptár időszámítását!

Jordan Valcsev

Csendesebb Zaporozsec – első kerékmeghajtás – dízel- és gázüzemű autók

Újdonságok a szovjet gépkocsigyártásban

Milyen terveik vannak a szovjet gépkocsigyáraknak a tizenegyedik ötéves tervben, milyen autók futnak le a szerelőszalagokról 1980 után? Mindezekről a bennünket is érdeklő témákról kérdezte az APN tudósítója Valentyin Kolomnyikovot, a gépkocsiipari miniszter helyettesét.

— A XI. ötéves tervben valamennyi autógyár kibocsát új termékeket. Az új modellek sajátja a magasfokú komfort és a gazdaságos üzemanyag-felhasználás. Persze nem feledkezünk meg a gépkocsik megbízhatóságának és tartósságának javításáról sem. Új összetételű fémeket keresünk, javítjuk az abroncsok minőségét, növelni akarjuk a gépkocsiban lévő berendezések üzembiztos működésének idejét.

— Hallhatnánk bővebben a tervezés alatt álló új modellekről?

— Igen, valamennyi személyautó, a Zaporozsec, a Lada, a Moszkvics, és a Volga új, korszerű karosszériát kap. Új konstrukciós változtatásokat is tervezünk. A Zaporozsec kiskocsit például eddig léghűtéses motorral gyártották, így nem volt a legcsendesebb. Most erősebb motorral és vízhűtéses rendszerrel állítják majd elő. A Moszkvics és a Lada valószínűleg elsőkerék-meghajtást kap, ilyennel a szovjet személygépkocsik eddig nem rendelkeztek. Ez növeli a biztonságot.

— Mit mondhatunk a teherautók fejlesztéséről?

Az új Kámai Autógyár már kibocsátott néhány gépkocsitípust, amelyeket széles körben alkalmaznak a népgazdaság különböző ágaiban, s amelyek alkalmasak arra, hogy a legszélsőségesebb időjárási viszonyok közepette is üzemeljenek.

A feladat, hogy szélesítsük a mezőgazdaság, a kommunális szolgáltatások, az építőipar, az egészségügy és az állategészségügy követelményeinek megfelelő speciális járművek körét.

A központi autóipari- és motorkísérleti tudományos kutatóintézetben megalkották a mezőgazdaságban előnyösen használható univerzális autót. A kéthidas, blokkolt differenciálokkal, a szélesprofilú kerékabroncsokkal felszerelt gép kiváló terepjáró-képességet és megbízható munkát tesz lehetővé.

A pavlovi autógyárban hűtőkocsit konstruáltak, a gyártmány már túljutott az első próbákon. A belorusz tervezők megalkották a 180 tonnás önürítős tehergépkocsit, amelyeket a bányákban alkalmaznak majd. A kocsi hossza 15 méter, magassága körülbelül 5 méter. A 2200 lóerős Diesel-motor segítségével a gépkocsi óránként 60 kilométerre növelheti sebességét.

— Mit tesznek a környezet védelme érdekében?

— Sokat teszünk ebben az irányban. A Diesel sok tekintetben megfelel elképzeléseinknek. A motor kipufogógázaiban kevesebb a káros anyag, üzemanyag-fogyasztása is alacsonyabb, gyártása is egyszerűbb. Sikeresen folyik a gépkocsipark átállítása gázüzemanyagra is. Rjazany városában már működik az az üzem, amely olyan készülékeket gyárt, amelyek lehetővé teszik a hagyományos robbanómotorok gázüzeműre átállítását. Ilymódon is csökkenthető a kipufogógázokkal a levegőbe kerülő mérgesgázok mennyisége.

1978. július 1-től egyébként a Szovjetunióban életbe lépett az új állami szabvány, amely pontosítja a kipufogógázokkal kapcsolatos követelményeket. Tőlünk, autógyártóktól az új állami szabvány magas technológiai fegyelmet és pontosságot követel, olyan termékeket kell kibocsátanunk, amelyek megfelelnek ezeknek a szabványoknak.

Dimitrij Szaszorov
APN-KS



A Kommunár Autógyárban. Csendesebb lesz a Zaporozsec.



A Kámai Autógyár szerelőszalagja.

Anton

Varsói filmlevél

Anton az NSZK-ba költözött. A német parasztcsalád negyvenen túli fia egy napon — miután ezt a Lengyel Népköztársaság és a Német Szövetségi Köztársaság közötti megállapodás lehetővé teszi — a varsói konzulátuson elintézte a papírügyeket, majd feleségével és két kislányával felpakolt a Hannoverbe induló vonatra. A történet, amelyről a Finn Televízió lengyelországi tudósítója készített dokumentumfilmet és amelynek varsói házivetítésére meghívást kaptam, egy Olsztyn környéki lengyel faluban kezdődik.

A német parasztházak tisztaságán, okosan berendezett háztartásán, a hálószobát uraló nehéz bútorok és ízléstelen porcelán-hippek sokaságán akad meg először a tekintet. Sokáig nem szemlélődik a kamera, inkább bepillant a „tiszta" szobába, ahol kipirult arcú társaság — a rokonság — búcsúztatja a messzire indulókat. A német népdalokba, gondűző bornótákba bele-bele vegyül a fiatalabbak lengyel szava. A harmonika-futamokat merész vágással a másnap reggel érkező teherautók öblös motorhangja váltja fel. A távozó család még egyszer elmegy a falu templomába, megáldoznak és kérik Isten segítségét — legyen velük új hazájukban is.

A vonaton az asszony is, férje is igyekszik szavakba önteni érzéseit, gondolatait. Közeledve a határ felé az asszonyka vidám volt és elégedett, sokat vár új életétől. Anton hosszú-hosszú gondolkodás után, már jóval szomorúbban formálta mondandóját. Szégyellte könnyeit. Hiába, nem könnyű négy évtizednek hátat fordítani, búcsút inteni háznak, földnek, barátoknak, szokásoknak.

Hannover pályaudvarán a családot néhány közömbös rokontekintet várta. Ettől kezdve a dokumentumfilm gyorsan pörgött. Rövid üdvözlés, néhány formamondat a külvárosi barakképület irodájában, a négy embernek sok szerencsét kíván a nyugatnémet megbízott. A pénztárnál amolyan induló tőkeként nyolcszáz márkát számolnak le Anton tenyerébe. A két gyerek közben már a környék iskolájának lengyel osztályában azon tűnődik a többiekkel, milyen német dalt tudnának közösen elénekelni. Bizonytalanul hagyják el a gyermekajkakat a német szavak. A következő dal már harsányan cseng, mosolyognak az arcok — a Mazuri-tavakról lengyelül szól a nóta.

Ezután jönnek azok a képsorok, melyek számomra a legtöbbet mondták a filmben. Sötétkék overállba öltözött lengyel férfiak egy tanműhelyben lemezdarabokat fognak satuba, s a mester segítségével különböző formákat reszelnek. Anton kapához, szénahordáshoz, krumpliszedéshez szokott keze nehezen barátkozik a kis szerszámmal. Végül mégis csak szépen sikerül a munka. Apró fémkeretet formált, ablakra hasonlít. Lehajol, egyik szemével kipillant rajta, s ekkor merevedik állóvá a kép.

Anton szeme nagyon messzire céloz. Együtt látjuk vele az otthagyott Olsztyn környéki házat.

A Finn Tv filmje segít annak megértésében, miért kérik sokan visszatelepülésüket lengyel földre azok közül, akik egy-két éve vagy akárcsak néhány hónapja is szerencsét próbálni mentek az NSZK-ba.

Krassó László

Magyar film, 1978

Január elsejétől az év végéig huszonegy új magyar filmet mutattak be a premiermozik, további kettőt pedig a televiziótól vettek át. E kettőt — Keménykalap és krumpliorr, Hatholdas rózsakert — mérlegelésünknél figyelmen kívül hagyhatjuk. Számításba azt a huszonegy filmet vettük, amelyet a közönség az év során megismert, függetlenül gyártási évétől.

A huszonegy film közül közvetlenül napjainkban tizenöt játszódott, kettő a felszabadulás után, az ötvenes évek elején, illetve 1956 őszén. A második világháború alatt egy, a háború előtt egy, a történelmi múltban egy, a századforduló dzsentrivilágában egy. A történési idő szempontjából tehát úgy tűnik, filmművészetünk szorosan kötődik a mához. Műfaji megoszlásban társadalmi dráma tizenegy, közte három dokumentarista eszközökkel megjelenített történet is, krimi egy, tragikomédia kettő, vígjáték kettő, szatíra kettő, kémtörténet egy, történelmi kalanddráma egy, szorosabban vett dokumentumfilm kettő. Munkáskörnyezetben játszódik hat, közte egy inkább a kispolgárság felé tendáló munkások között, paraszti környezetben három, értelmiségiben három, cigánykörnyezetben egy, egyéb társadalmi közegben egy, falusi társadalomban egy, dzsentrivilágban egy, kémek között egy, múlt századi történelmi események között egy, az ötvenes évek elejének társadalmában egy, a mai krimi környezete szinte közömbös, a Csatatér című dokumentumfilm pedig alighanem társadalmi rétegektől független.

A száraz számadatok után érdemes azt megvizsgálni, a magyar film 1978-as esztendejének mik voltak a legfőbb jellemzői. Feltétlenül e vizsgálódás élére kívánkozik a dokumentarizmus felé való törekvés a játékfilmalkotáson belül. A Híradó- és Dokumentumfilm Stúdióban viszont szép számmal születtek és születnek olyan dokumentumfilmek, amelyek a játékfilmek izgalmasságával hatnak, például A halottlátó, a Kilencedik emelet stb., de egyikük, a Két elhatározás meg éppen már a játékfilmek között szerepel ebben az értékelésben is, mert azokkal együtt szerepelt a mozik műsorán.

A huszonegy film között öt dokumentum-, illetve dokumentarista eszközökkel készült filmet találunk. Szorosabban vett dokumentumfilm a *Rózsa János* rendezte Csatatér, a mohácsi emlékpark körüli vita folytatására sarkalló, igen figyelmet érdemlően érvelő munka, valamint a külföldön igen sok sikert és díjbeli elismerést is megért Két elhatározás, *Gyöngyössy Imre* és *Kabay Barna* alkotása egy idős rimóci parasztasszonyról. Az év egyik legnagyobb meglepetése és legkiemelkedőbb filmjeinek egyike a *Dárday István* alkotta Filmregény, amely egy munkáscsalád három lányának történetében ad igen széles körű képet sokféle társadalmi gondunkról. E film Dárday sajátos alkotó módszerével, a rögzített valóság alapján civil szereplőkkel való újrajátszatás eszközeivel készült, s négy és fél órás vetítési ideje ellenére megérdemelt sikert aratott. A hasonló jellegű Fagyöngyök, az elsőfilmes *Ember Judit* munkája, ugyancsak munkáscsalád életepizódjának tükrében mondott el figyelemreméltóan érdekes dolgokat mindennapjainkról, de nemcsak mondandóban és megoldásaiban, hanem technikai megvalósulásában is messze elmarad a Filmregénytől. Az év egyik legnagyobb figyelmet keltett és ankétok hosszú-hosszú során vitatott filmje volt a Cséplő Gyuri. A cigánykörnyezetben játszódó film, *ifj. Schiffer Pál* kitűnő munkája nem cigány témájú film, hanem egy feltörekvő cigányfiú útjának tükrében azt kívánja megmutatni, hogy a felemelkedés, a jobb társadalmi körülmények közé jutás egyetlen útja a munka, a kölcsönös bizalom és megbecsülés.

A másik vonulatba a történelmünket vallató alkotások tartoznak. Négy művet sorolhatunk ide. *Fábri Zoltán* Magyarok című filmje egy kisebb mezőgazdasági munkáscsoport 1943—44-es németországi bérmunkás életén keresztül vizsgálja a magyarok helyzetét az akkori környezetben, s a film minden kiemelkedő erénye ellenére sem tudja elfedni az alapmű — Balázs József regénye — vitatható koncepcióját, miszerint mi, magyarok, ártatlan, tájékozatlan, mindenkinek és mindig kiszolgáltatott, pusztulásra ítélt magánosok vagyunk. *Sára Sándor* történelmi kalanddrámája, a Nyolcvan huszár, amely a lengyelországi garnizonból a szabadságharc hírére hazaszökő huszárcsapat látványos történetében ugyancsak erősen érinti az előbb vázolt és erősen vitatható gondolatkört. Még akkor is vitázni kellene ezzel a felfogással, ha Sára történelmi képeskönyvnek szánta volna művét, nem pedig az utókorhoz, hozzánk is szóló alkotásnak. Közelebbi történelmi eseményt elemez *Gaál István* Legatója: a már csak szoborként, egyéb emlékként élő mártírok és hősök emberi vonatkozásait, életük kevéssé ismert mozzanatait, a hős utódaiban az önálló egyéniség és az elődök emlékeiből élés ütközését. Végül *Kovács András* filmje, A ménesgazda legújabbkori történelmünk talán legneuralgikusabb korszakának, az ötvenes évek elejének félelemteli, éberség ürügyén gyanúsító korszakát elemzi egy volt méneskari tiszteket foglalkoztató méntelep, annak munkásból lett vezetője, a kor sok jellemző motívuma ütköztetésében, de talán kevesebb differenciáltsággal, mint a film alapjául szolgáló Gáll István-regény.

Változatlanul gyengéje a magyar filmművészetnek a vígjáték. Még a legsikeresebbnek ítélhető Kihajolni veszélyes sem minősíthető közepesnél jobb filmnek. A kétfenekű dob kemény, de szórakoztató szatírát ígért első képsoraiban, s halvány falusi életképpé szelídült. Abszurd alapra építkezett az Egyszer egy, realista megoldásai ennek ellentmondtak, felemás mű született. Egyértelműen sikertelennek minősíthető — még akkor is, ha több szocialista ország megvásárolta! — a Nem élhetek muzsikaszó nélkül. Móricz Zsigmond aligha vállalná ezt a feldolgozást.

Szólni kellene még, mint „sajátosságról", az izgalommentes, kalandnélküli kémfilmről (Dóra jelenti), az olyan krimiről, amelyben nem derült ki, mi is a bonyodalom (A néma dosszié). A további — eddig nem említett — hat film között olyan jónak mondhatókat találunk, mint *Rényi Tamás* kellemesen tartalmas K. O.-ja, *Mészáros Márta* két filmje közül az elgondolkoztató Ők ketten; a további négy — A közös bűn, Amerikai cigaretta, Dübörgő csend, Olyan mint otthon — tisztességgel megcsinált, többkevesebb hibával terhes, nem hosszan maradandó értékű munka.

Milyen volt az év? Figyelmet érdemlő új törekvések — például a dokumentarizmus — mellett jelen voltak régi bajok, mint például a vígjátékhiány. A színvonal hullámzó, a különbségek nagyok. Az év összképéből nem lehet arra következtetni, hogy 1978-ban jelentős lépést tettünk volna a magyar játékfilmművészetben.

Benedek Miklós

A festő „architektúrája" és az építész ellágyulásai

Szabó Zoltán képei az IH-ban és Kiss Tibor festményei a Nevelők Házában

Nem lehet véletlen, hogy manapság olyan sokszor idézzük fel a magyar forradalmi avantgarde művészetének tárgyait és teóriáit. Ésszerűségre keresünk korai bizonyítékot? Kassákban, Bortnyikban, Uitzban megtalálhatjuk. Akaratot és indulatot keresünk? Erre is példát adtak. Társadalomszolgálatot, tisztaságot és rendet? A hamis pátosz elleni tiltakozást? Mindezekre a kérdésekre egyenes és korszerű választ adtak.

Nem lehet véletlen, ha e válaszokat minden idők újdonságot és korszerűséget kereső művésze megfontolja. Ezért nem lehet véletlen, ha a mostani „modern" háza táján az egykori avantgarde nyelvének fordulataiba ütközünk. Mert vegytiszta formájában nem létezik már ez a nyelv. Frázisaiba a magyar és nemzetközi képzőművészet múltjának fél évszázadnyi eredménye szívódott fel, távol van tőlünk és mégsem annyira, hogy körvonalait ne ismernénk még fel.

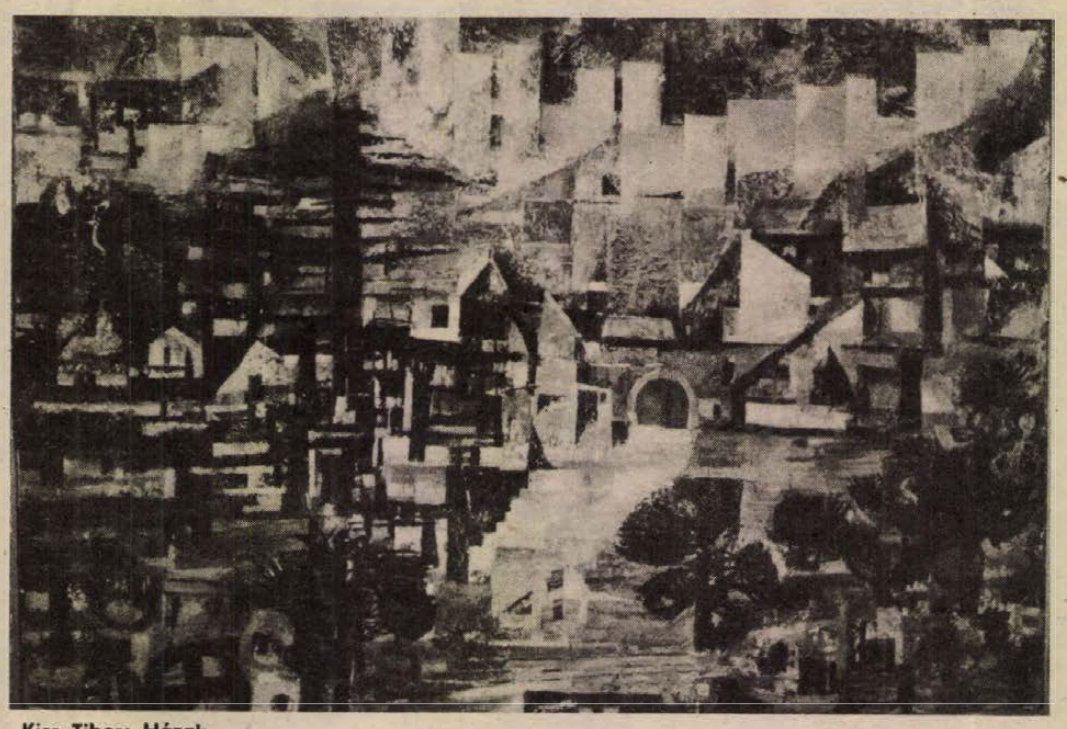

Kiss Tibor: Házak

Szabó Zoltán tehetségét, akaratát és indulatait szinte eszelős koncentrációval létrehozott húsz-egynéhány munkája teszi lehetővé. A kikötők és partok, melyeket indulásakor elengedett, még derengenek. Munkáinak némelyikében még közeli pályatársak kéznyomai sejlenek. De számvetésében már több a maga kialakította, fantáziálta elem, nagyméretű festményei egyéniségről beszélnek. És szinte mindegy is, hogy milyen nyelven. Egy ígéretes művészpálya első lépéséhez csak felületes nyomatékot ad a felvállalt, és bizonyos részleteiben átalakított örökség. Ez az első lépés még nem jelent semmilyen irányban elkötelezettséget. Az Ifjúsági Házban rendezett kiállítás csak annak a ténynek a megállapítását teszi lehetővé, hogy Szabó Zoltán figyelemreméltó művész. Művei tiszta, szép, egynemű felületeket megbontó harmonikus és diszharmonikus csóvákból szerveződnek. A személyesen és speciálisan kezelt színfelületek tér-érzeteket keltenek a szemben, ezt a többnyire vonzó dekoratív alapsémát fokozza optikai erejével egy ravaszul önmagába visszacsatolt mértanias vonal-szerkezet. A kiállításon bemutatott ciklus minden darabja az emberi szem és ész (az ész szeme) felbontó és felfogókészségének „rozsdamentesítését" is szolgálja. Mindezt úgy teszi, hogy a festői részproblémák (tónusegyeztetés-ütköztetés, kontrasztok, folt-vonal aránya, diszharmonikus egyensúly stb.) más-más jellegű megismétlésekor sem válik unalmassá. Első kiállítása feltétlen bizalomra teszi érdemessé Szabó Zoltánt.

Az emberi képességekről szóló dogmák furcsamód cserélik manapság kontúrjaikat. Szándéknak, cselekvésnek és eredményének összhangját láttuk már megfogalmazódni „egy — de nagy, sok — de kicsi" műben. Művészetelméleti írók és tanárok javasoltak elmélyülést valamely parányi részletkérdésben, ugyanők gyakran helyénvalónak tartják — és elvárják —, hogy művész merüljön el a valóság érzéki visszaadásának valamennyi lehetőségében, hogy legyen naiv, hogy legyen tudatos, analitikus és teljességgel mérhető . . .

Nagy szerencse, hogy az ember valóságos alkatában sohasem válnak jegeces zárványokká eszmék, elvek, direktívák és jótanácsok. A művészember tevékenységében legtöbbször nem az egyoldalú, inkább a sokértelmű igazságokat és hamisságokat gereblyézi egybe. És ha az igazságok valamelyik fertályának tudással aládúcolt, mesterségként gyakorolható hányadában már eredményesen gyakorlatozott, alighanem okkal-joggal olthatja szomját „idegen tájakon" rendszeressé vált „kirepülésekkel". A sűrűn potyogtatott idézőjelek mutatják, hogy Kiss Tibor építész festőművészi profilja még e sorok írójának sem mindig magától értetődő. Sajnálatos konvenciók fékezik a két- és háromarcú művészi alkatok felismerését a „suszter maradjon meg kaptafája mellett"-típusú alapdogmák ellenállóképességének következtében. Pedig Kiss Tibort régóta foglalkoztatják lakóépületek, kórházak mellett, a „kemény" művészi gondok mellett „lágynak" tűnő alakítási kérdések. A festészet adta meg számára a kiegészülés esélyét. A képein felidézett hangulatok, a formákhoz kötött színek, az ember formálta táj alakváltozatai, folyton visszatérő architektonikus rendje azonban leleplezik az építészt is. Olyan képeket láthatunk ezen a kiállításon, melyekben az építészet gyakorlatában még nem megvalósított emberiesség, bensőség eszméi ragyognak. A színek, a változatos rendszerekben felrakott szerkezetek, a belülről sugárzó felület, ég-földváros egymásbamosott, sohasem diszharmonikus szövedéke, a derű azonban csak a festőé. Az építész valóban szorongató hiányérzeteinek ellensúlyaként is értelmezhetők. És önmagukban is szépek persze — úgy is, mint az igazság elviselhetőbb „homlokzata". **Aknai Tamás**





B. Szabó Zoltán művei

Mikes Lajos portréjához

Mikes Lajos neve nem ismeretlen a modern magyar irodalom olvasói előtt. Mikes, aki a 20-as évek irodalmi életének kiemelkedő szervezője és bátorítója volt, egy sor tehetséges író felfedezője, mint felejthetetlen szerkesztő, irodalmi életünk legendás figurájává vált. Neve egy korszak írónemzedékével forrt össze. Az Est-lapok irodalmi rovatvezetőjeként 1923-tól 1930-ban bekövetkezett haláláig fontos szerepet vállalt az irodalmi élet szervezésében. Mikes a rovat indításakor a magyar újságírás hagyományát, a tárcairodalmat keltette életre a legkitűnőbb írók közreműködésével. Színvonalas novellákat, verset, folytatásos regényt közölt. Új tehetségek felfedezésével és támogatásával szerzett tekintélyt lapjának és szerkesztői munkájának. A tehetséges, fiatal írókat — írásaik közlése mellett — ügyes-bajos dolgaikban is segítette. Jelentős anyagi támogatást biztosított számukra. Könyvtára vasárnaponként a fiatal írók rendelkezésére állt, akik gyakran keresték fel otthonában. A polihisztor szerkesztőtől szellemi útravalót is kaptak. Az Est-lapok Rákóczi úti szerkesztősége valóságos találkozóhely volt, ahol a még teljesen ismeretlen írójelöltek mellett a kor nagy írói is összefutottak. Mikes nem mulasztotta el ilyenkor, hogy ne mutassa be új felfedezettjeit.

A kezdő írók hamar otthonra találtak szárnyai alatt. Mikes kedvencei, tehetséges felfedezettjei az utókortól a „Mikes-fiúk" elnevezést kapták. Köztük volt: Erdélyi József, Pap Károly, Szabó Lőrinc, Illés Endre, Dernői Kocsis László, Gelléri Andor Endre.

Az Est-lapok, e tekintélyes, virágzó lapkonszern irodalmi rovatvezetőjeként Mikes viszonylag nagy hatalmat élvezhetett az irodalmi élet kialakításában. A Pesti Napló, Az Est és a Magyarország gazdag irodalmi anyagot közölt, nagy példányszámban jelent meg, és viszonylag magas honoráriumot fizetett. Mikes — helyzeténél és rátermettségénél fogva — olyan irodalmi rovatot alakított ki, amely ebben a korban a Nyugat jelentőségével vetekedhetett. Szerkesztői tevékenysége Osvátéhoz mérhető.

Mikes Lajos sokoldalú, gazdag egyéniség volt. Nehéz körülményei ellenére szerezte meg széles körű tudását. Kitartó munkájával, tehetségével és gazdag szerkesztői tapasztalataival a 20-as évek irodalmi életének egyik kiemelkedő szervezőjévé vált. Pályáján végigtekintve: a költő, a műfordító, az újságíró-szerkesztő, a kritikus szakadatlan munkával szolgálja az irodalom ügyét. 1930 augusztusában szívroham következtében halt meg egy bécsi szállodában. Holttestét hazahozatták. A Kerepesi temetőben augusztus 23-án mély részvéttel kísérték utolsó útjára. Ravatalánál a beszédet mondó Móricz Zsigmond és Erdélyi József személyében két nemzedék búcsúzott tőle. Emlékező írásaikban pályatársai és tanítványai örökre megőrizték a feledhetetlen szerkesztő alakját.

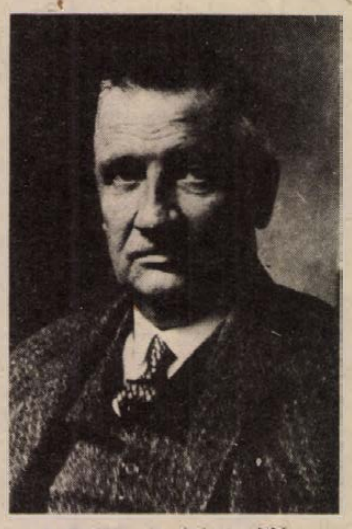

A Petőfi Irodalmi Múzeum nemrégiben megvásárolta özv. dr. Mikes Lajosnétól a Mikes-hagyaték fényképanyagát. Mikes alakja, jelentősége mostanság mintha elhomályosulna irodalmi közgondolkodásunkban, irodalomtörténeti tudatunkban. Alakját felidézendő mutatjuk be portréját a Petőfi Irodalmi Múzeum Mikes-vonatkozású képanyagából.

P. Macht Ilona

Szakonyi Károly:

JELEK

— És arra, ott? — kérdezte a férfi. Intett a feleségének, hogy jöjjön, nézze meg ő is.

— Az ott a kamra — mondta a sovány, magas öregember, s máris kinyitotta az ajtót. — Tessék. Lépcső vezet a padlásra. A polcok egészségesek. Nincs pince.

— Pince nincs? — csodálkozott a nő.

— Hát az nincs — ismételte az öregember. — De ez a kamra éppen elég. Hideg ez. Már úgy értem, nyáron is. Hűvös. Télen meg eláll itt minden. Terményt úgysem tartanának.

— Nem, azt nem — mondta elgondolkodva a férfi. Átlépte az útjába került kisszéket, benézett a kamrába. — Nem, terményt nem, á! ugyan! — üres üvegek sorakoztak a polcokon; egy elég nagy vaslábos meg mindenféle limlom, tál, daráló hevert szerteszét. — Na, mit szólsz hozzá? — fordult a feleségéhez.

A nő a kockás twedd kabátjának ujjába dugta a kezét, fázott. Össze is húzta magát a fűtetlen konyhában. A falak alaposan áthűltek, sugárzott belőlük a tél dermesztő hidege.

— Mióta áll üresen az a ház? — kérdezte az öregtől.

— Hát... úgy november dereka óta.

— Fázik a lábam — kapaszkodott a férje karjába.

— Na, de mit szólsz hozzá?

— Kicsi.

— Kicsi — bólogatott gépiesen a férfi. — De azért nézzük meg mégegyszer a szobákat.

Az öregember készségesen előre akarta engedni őket, a férfi azonban intett, hogy menjen csak, nyitogassa az ajtókat. Amint követték, egy pillantással még felmérték a konyhát. Az ablak alatti asztalon viaszosvászonra állítgatva hervadt muskátlik meg apró kaktuszok árválkodtak régi, salétromos cserepekben. A kopott kredencen réz serpenyős mérleg, körülötte csak úgy odaboritva egy halom téli körte. A tás ládán poros papírcsomagok, zsineggel átkötött dobozok; a tűzhely alatt két pár cipő. Meg valami rossz kabát lógott az ajtófába csavarozott fogason.

— Hát akkor, ugye... ez a veranda — mondta az ember, amikor beléptek a következő helyiségbe. — Ez a veranda, az meg a szoba. Cserépkályhával fűthető. Ide meg vaskályhát lehet állítani. Ott a kéményluk. Tetszenek látni, mi van... csak ez az asztal, néhány szék... a varrógépe... a kanapé és a sublót... Nem is tudom... kacatok, ez-az, a holmija... — A sublót tetején a porcelán figurákat, halomba rakott képeslapokat, leveleket és könyveket egy hímzett terítő fedte. Az ember megemelte a terítő sarkát, várt türelmesen, fedetlenül hagyta az egészet, hadd nézegessék. Körbejárt; kinyitotta a szoba ajtaját. — Ez is úgy van itt, ahogy lakta. Ágy, szekrény, dívány, tükör... a falióra, virágállvány... Ezek családi képek, ezeket majd elviszik.

— És a bútorokat? — érdeklődött a férfi.

— Hogy azokkal mi legyen?

— Nekem ezek nem kellenek... egyik sem kell — mondta gyorsan az asszony.

— Hát én nem tudom — vont vállat az öreg. — Megbíztak, hogy mindent eladhatok a házzal együtt. Ha kell a vevőnek. Ha nem, akkor másként rendelkeznek. — Megmarkolászta az ágy támláját. — Megjegyzem, erős holmik ezek.

A nő meg se hallgatta. Két kezét, mint valami muffba, bebújtatta a kabátja ujjaiba. Magassarkú csizmájában le-fel járt az úra után. A selyemsál hátracsúszott fekete hajáról. Kinézett az ablakon a kertre. — Elég kicsi ablak.

— Kicsi — mondta töprengve a férje. Egyre csak számolt, számolt, hogy megérné-e a vásár? A telkek már nagyon drágák itt a Duna mentén, nem is igen lehet üres telket találni. És mindennek megy fel az ára. A ház nem valami elsőrendű, de nyaralónak megtenné. — Hát igen, kicsi, kicsi — mondta bólogatva.

— És nem vizes ez? — állt az öreg elé az asszony. Fel kellett rá néznie, olyan hórihorgas ember volt. Közel került hozzá; nem tudta, hogy az az áporodott szag, amit érez, a házból vagy az öregember ruhájából árad-e? Elfordult, hátrább lépett. — Nincs itt talajvíz?

— Az nincs, mert elég messze esik a folyótól, meg aztán dombon vagyunk...

— Hát ez az, hogy messze a folyó — kapott a szón az asszony.

— Én nem engedhetek az árból.

— Na, nem is azért — fordult hátra a férfi. — De a háromszázhetvenezer az sok.

— Sok — bólintott rá az asszony.

A férfi kinyitotta az ablakot; rángatni kellett a keretet, egy szilánknyi le is pattant a deszkából. — Sok — mondta közben a férfi. — Az nagyon sok.

Az öregember nem szólt. Állt türelmesen, kezében megcsörrentek a karikára fűzött kulcsok. Várta, hogy nézelődjenek. A családdal úgy egyezkedett, hogy ötezer forintot kap, ha eladja a házat. Egy összegben kapja, függetlenül a vételártól. Nem akart százalékot. Ki tudja, mikor adják el, hogyan alakulnak az árak, meg minden. Ki mondhatná meg, mi lesz a pénzzel, az is lehet, hogy fillérekért kell eladni, mert megszűnik ez a fene nagy költekezés. Ötezer — az ötezer.

— Nézd csak — hívta az ablakhoz a feleségét a férfi. — A kert nem csúnya.

— Nem ám! — mondta az öregember. — Meg aztán be is lehet füvezni. Akár én is elvállalhatom. Tavaszig meg is lenne. A fákat is megmetszeném időben.

— Úgy látom, ezek gyümölcsfák.

— Azok. Mind az. Ez itt mind gyümölcs. Évek óta én metszem ezeket. Ő már nem tudott ilyesmivel törődni... az öregasszony. Szóval hát akié ez a ház volt. Tavaly ősz eleje óta már fel sem kelt. Én segítettem itt mindig. Azért is bíztak meg az eladással. Persze csak úgy szívességből csinálom... hogy ne legyen préda. Már csak a régi emlékek miatt is. Mert régóta ismertem én ezeket. Az asszonyt... meg az urát is. Pedig az már húsz éve meghalt. Húsz éve élt itt egyedül ez a szegény asszony, dolgozott ám eleget, csak az utolsó időkben kellett neki a segítség... gyereke nem volt, soha nem lett gyerekük, de jól megvolt, amíg a lába bírta, hanem amikor öregedni kezdett úgy nyolcvan fölött...

— Nyolcvan fölött?! — nevetett fel halkan a nő.

— Az őszön, amikor meghalt, nyolcvanhat éves volt.

— Érzed ezt a jó levegőt? — kérdezte a férfi.

— A levegő az itt nagyon jó — mondta gyorsan az öregember.

— A víznek van ilyen erős szaga, nem?

— Hát a víznek is, meg az erdő is itt van, meg minden, amit csak akar. Csend van. Megéri, azt mondom... — Az öreg köhintett, látta, hogy a férfi már megnyerhető. — Azt mondom, tárgyaljunk, elintézem magának, hogy engedjenek az árból.

— Sokat kell engedni, ha azt akarják, hogy tárgyaljak — pillantott rá rosszkedvűen a férfi. Tudta, mit jelent ez, az öreg vár tőle egy kis jutalékot. — Érdekel a dolog, komolyan érdeklődöm, de... szóval ennyi pénzünk nincs. — A feleségére nézett. — Igaz?

— Nem adunk azonnal választ — mondta a nő. Elsétált mellőlük, átment a verandára, unottan turkált a sublóton heverő holmik között. Vastag, kockás füzet akadt a kezébe. Belelapozott. Régies kézírást látott, kusza, görbe sorokat. Öreges betűivel valaki teleírta az oldalakat. Le akarta tenni, de egy fél mondatot találomra kisilabizált *ot látam előzsör csicsokát* — nem értette, újra elolvasta *ot látam előzsör csicsokát* — ott láttam először csicsókát! jött rá végre az értelmére; aztán hirtelen rádöbbent, hogy illetlenséget művel, becsukta és letette a füzetet az asztalra. Fényképeket látott a falon. Ovális fakeretben voltak — egy bajuszos férfi kalappal, mellényben; fejkendős parasztasszony; fess, fiatal nő a húszas évek divatja szerint szűkre szabott, hosszú ruhában. Nézte az idegen arcokat, közben hallotta, hogy a férje odaát magyaráz valamit az embernek; a félig nyitott ajtón át látta a férje hátát; mit akarunk itt, gondolta, amint elnézte az urát az elegáns, halszálkás télikabátban, mit akarunk itt ebben a házban?

— ...negyvenet — hallotta az öregember hangját. — Negyvenet biztosan elengednek, ezt megsúghatom, ha én azt mondom, hogy önök komolyan gondolják. Ha meglátják az előleget, garantálom, hogy engedni fognak...

— Mikor épült ez a ház? — kérdezte váratlanul az asszony.

— Úgy tudom, harmincban. Igen, akkoriban.

A férje kijött a szobából a verandára. Az öreg készségesen kísérgette, már sejtette, hogy innen is leesik egy ötös, ahogy a családtól is. Csak meg ne gondolják magukat.

— Felírnám a címüket — mondta, s körülnézett, hol találhatna papírt. Meglátta a füzetet az asztal sarkán. — Ez a maguké?

— Nem — mondta a férfi.

— Itt hevert — mondta a nő.

— Nem fogják megbánni, és azt is meg kell mondanom, hogy van néhány jelentkező. Egy-kettőre elkel, de én maguknak akarom... Ne sokat töprengjenek, itt leszek, mindent megcsinálok tavaszig. Meg lesznek elégedve. Akkor hát szabad a címét, uram? — Kinyitotta a füzetet, s kitépett belőle egy lapot. Üres oldal volt, de az asszony észrevette a másik felén a kusza betűs írást.



Platthy 79.1.10.

Platthy György rajza

— Van nálam névjegy — mondta a férfi. Kivett egyet a tárcájából. — Tessék. Ha netán telefonálna, akkor csak este...

— Csak a postáról tudnék.

— Ja, igen. Hát írjon. De mi úgyis jelentkezünk.

Amíg egyezkedtek, az asszony felvette a kitépett füzetlapot. Ha már így semminek tekintik, gondolta, megnézheti alaposabban. A világosság felé tartva böngészte a sorokat.

még nem jártam iskolába és sok szép példabeszédeket mondott a nyári estéken üldögélve sok szép mindenre megtanított, hiszen most is fülembe csengnek szavai, pedig régen volt, Édesanyám. Esténként ahogy magam előtt látom, elém tárulnak kint a holdfénynél a nagy óriás nagy diófa, alatta a kicsi gémeskút és az a szép nagy rózsabokor... amikor a pompás illatát a csendben... utána volt egy magas eperfa, amikor érett a szeder a lelkemre kötötték, hogy seperjem össze nyirfaseprűvel, ez nehezemre esett, mert így keveset tudtam játszani...

— Hát akkor mehetünk is — fogta meg a könyökét a férje. — Mi ez?

— Semmi — mondta a nő, s az asztalra ejtette a papírt.

— Ha nem veszik rossz néven, még maradnék — mondta az ember. — Bezárok itt... Kitalálnak.

A kocsinál az asszony visszanézett a házra, a kertre.

— Tetszik? — kérdezte a férje.

— Olyan érzésem volt, mintha valaki még lett volna ott, benn, rajtunk kívül.

A férfi felnevetett: — Ne beszélj butaságot!... Hidd el, megéri. Átalakítjuk, rá sem fogsz ismerni. — Indított; bekapcsolta a világítást. Már szürkülött.

A házban az öregember becsukta az ablakot, onnan nézte, hogyan kanyarodnak ki az útra. Átment a verandán, kabátja szárával lesodorta a füzetet az asztalról. A füzet a hátára esett és szétnyílt. Az öreg észre sem vette. — Ha megveszik, tavaszra lesz egy kis pénzecském — gondolta, amint bezárta az ajtót. Átvágott a kerten, becsukta a vaskaput is.

Csend lett. Később egy kis esti szél támadt, befútt az ajtó alatti résen a házba, a léghuzat végigsöpört a veranda padlóján. Halk nesszel peregtek a padlón heverő füzet lapjai; peregtek; aztán az áramlat elnyugodott, az írás ott feküdt mozdulatlanul

a gyerekek ették, azt mondták finom, jó, a belseje nagyon szép fehér volt, én a három krajcáros bicskával pucolgattam és ettem, de hiszen jobbat is ettem ennél, amikor a pesti rokonok narancsot hoztak, de már mint pici gyermek bennem volt, hogy össze kell rakni amit kaptam s rendszerint az történt, hogy megették előlem, persze sírásra állt a szám, no de édesanyám azt mondta, csend, miért nem etted meg, mit rakosgatod el...

A légáramlat később megint lapozgatta a füzetet

...és maga a természet a fenséges pompájával... a nagy örömtől a szivem ellágyult... a harangszó kondulása... ha későn szaladtunk, istenem, de jó futó voltam meg fára is másztam eleget, de a madarak fészkét nem bántottam, mert tudtam, hogy bűn... a köténym kilukadt... dolgoztak a létért, a mindennapi kenyérért, azt mondta, na lányok, gyerünk szántani, no, hogy én benne ne legyek, olyan nincsen, mert pénzről volt szó, emlékszem, nagy szarvú, fehér ökröket kaptam, de előzőleg, mielőtt szántani mentem már a szecskavágónál hajtottam ökröket, 25 koronát kaptam egy hétre, úgy örültem neki, sok volt, a keresetem... szekér takarmányt levágtunk és az emberek reggelizni mentek, én is ettem vajas kenyeret, a járom rúdjára ültem, s ott volt egy csukló, ami a szecskavágót hajtotta, az kapta el hátulról a szoknyámat, meg is halhattam volna, de én abban a pillanatban, hogy hó, he, Huszár, és az egyik ember, András bácsi szalad oda, látja a ruhát egészen összecsavarta rajtam az a rúd, így hát rögtön elhasította késsel. Már fulladoztam, de magamhoz tértem... ölbe kapott... félni, hogy a szememre megy, ha a szembogárra megy a vér, elveszítem a szemem világát. Jeges aludtejjel lett állandóan borogatva... hogy megijedt drága Édesanyám... minden elmúlt, miért is múlik el minden, szomorú... de ahogy hozta a sors... Már mint asszonyt is... nem akarta, hogy elmenjek, pedig ő a kórházban...

Egy lap megemelkedett

...mert hiszen mindannyian...

de a légáramlat visszaszorította a lapot

...nem akarta, hogy elmenjek, pedig ő a kórházban...

A ház üres volt és sötét. A kert is beleveszett a sötétbe. A köd ráfagyott az ágakra meg a kerítés vasára.

---

* A Központi Sajtószolgálat 1978. évi novellapályázatának 2. díjat nyert alkotása.

Bencze József

Szegények

Főzés után fújták
a fáradt parazsat,
szegények tüzének
hamvadni nem szabad.
Leveses fazék kongott a tűzön,
napraforgószár hidegen égett,
levesünkben hús a hulló légy volt,
s kalácsunk a Hold az őszi égen.

Messzire sodródtam...

Messzire sodródtam. Régen csak dombra,
most havasokra estem s hazamennék.
Éggel ponyvázott szekerek ringnának fölöttem,
s egy asszony szedné kosarába a lehullott csillagokat.

Dolly grófnő — Tatjána?



Dolly grófnő, a feltételezett „prototípus"



Ficquelmonték pétervári szalonja a 10 éves A. A. Ficquelmontovával (1835)

Karel Ludvik Ficquelmont pétervári osztrák követ felesége volt-e Puskin Tatjánájának prototípusa

A klasszikus orosz irodalom egyik kitűnősége, A. Sz. Puskin (1799–1837) Jevgenyij Anyegin c. műve egyik központi alakjával, Tatjánával kapcsolatban az utóbbi évek kutatásai meglehetősen sok érdekességet derítettek ki.

Josef Kajetán Tyl (1808–1856) cseh drámaíró, elbeszélő, publicista, irodalomszervező, a cseh himnusz szerzője 145 évvel ezelőtt (1834. január 2-án) Květy české (Cseh virágok) címen irodalmi-művészeti jellegű folyóiratot indított, ami a mai cseh hetilap, a „Květy" (Virágok) elődjének tekinthető. Az utóbbi hetilap 1979. évi 1. száma (január 2.) A. Sz. Puskin és a volt osztrák követség pétervári szalonja c. cikkben számol be azokról az irodalom- és kultúrtörténeti jelentőséggel bíró relikviákról, amelyek nemrég kerültek elő az észak-csehországi Teplice egyik empire kastélya restaurálása közben.

Az előkerült festmények közül talán a legértékesebb az az 1835-ben készült akvarell, amely az egykori pétervári osztrák követ, Karel Ludvik Ficquelmont és felesége, Darja Fjodorovna Tiesenhausenova-Ficquelmontova tulajdonát képezte. A követ művelt és bájos felesége egyébként a híres orosz hadvezér, Kutuzov unokája volt, s az apja, Ferdinánd Tiesenhausen 1805-ben esett el az austerlitzi csatában, s a morvaországi Zarošiceben van eltemetve. Hősi halálát Lev Tolsztoj a „Háború és béke"-ben örökítette meg – Bolkonszkij herceg történetében.

Darja Fjodorovna Tiesenhausenova, akit egyébként „Dolly"-nak szólítottak, 10 éves pétervári tartózkodása alatt a legpompásabb irodalmi szalonok egyikét tartotta fenn az akkori orosz fővárosban. Ficquelmonték szalonjában a kor orosz művészei megismerkedhettek a legújabb európai irodalommal, s nem véletlenül nevezték az osztrák követ felesége, Dolly grófnő szalonját „Európára néző ablak"-nak. A család gyakori vendégei, később pedig barátai közé tartoztak olyan jeles költők is, mint Zsukovszkij, Vjazemszkij és Puskis. Puskin „Dolly grófnő" szalonjában szerezte meg a haladó francia filozófusok műveit, s 1835-ben pedig a követtől ajándékba megkapta az Oroszországban betiltottnak minősített Heinrich Heine műveit. Ficquelmonték szalonjában folytatott tárgyalásokat Puskin A kapitány lánya c. művet franciára fordításáról, és ebbe a szalonba hozta el a költő szép, fiatal feleségét is, hogy bevezesse őt az elit pétervári társaságba. Idejárt egyébként D'Anthés is, aki 1837-ben párbajban megölte Puskint.

Tény az, hogy Puskin megcsodálta a csinos és művelt Dollyt, és nemegy művében adóz a költő Dolly emlékének. Feltételezik, hogy Dolly inspirációja érezhető Tatjána figurája megalkotásában a „Jevgenyij Anyegin" második részében. A puskini mű cselekményéhez hasonlóan Ficquelmonték esetében is nagy a korkülönbség a házastársak között. Vitathatatlan az is, hogy Pétervár egyik legszebb asszonyának, Dollynak viszonya volt Puskinnal, amiről nálunk a közelmúltban megjelent Kortársak Puskinról (Gondolat Kiadó, Bp., 1978.) c. műben is olvashatunk Puskin egyik legközelebbi és leghívebb barátja, P. V. Nascsokin és felesége visszaemlékezéseiben.

A vonzalom kölcsönös volt, hiszen az észak-csehországi decini levéltárban őrzött, terjedelmes írásos hagyatékában Dolly részletesen tudósít pl. Puskin haláláról is. Puskin temetésén ünnepi díszben jelen volt K. L. Ficquelmont osztrák követ is, aki a Metternich kancellárnak küldött tudósításában azt írta, hogy Oroszország kiváló íróját és kimagasló költőjét vesztette el.

Az észak-csehországi Teplicében talált, 1835-ben készült akvarell Ficquelmonték pétervári szalonjáról azért is rendkívül értékes, mert a puskini „Pikk-dámá"-ban ábrázolt szalon feltételezett prototípusa interieur-jéről eddig alig tudott valamit az irodalomtörténet.

A teplicei leletek között találjuk Darja Fjodorovnát egy 1824-ből származó olajfestményen, valamint egy 1840-ből származó másik olajfestményen.

De hogyan kerültek ezek a festmények az észak-csehországi Teplicébe?

Úgy, hogy Dolly grófnőék 1841-től egyetlen lányuknál, Alžbeta Alexandránál tartózkodtak gyakran Teplicében, a híres cseh fürdőhelyen. Alžbeta Alexandra egy odavaló birtokoshoz, Edmund Clary-Aldringenhez ment férjhez. Az óváros központjában lévő empire kastély 1945-ig egyfolytában a Clary-Aldringen hercegeké volt, s a Puskinnal kapcsolatos ereklyéket sikerült átmenteni korunknak is úgy, hogy azok ma a Honismereti Múzeum (Oblastní vlastivědné múzeum) tulajdonát képezik.

A feltételezett puskini Tatjána-prototípus és családja emlékét az említett relikviákon kívül egy templomocska őrzi csupán a Teplicétől 5 kilométerre lévő Dubiban.

Ez év június 6-án lesz A. Sz. Puskin születésének 180. évfordulója, s nem véletlen, hogy a kutatók már az új év első napjaiban megkezdték a művészetével és személyével kapcsolatos, megoldatlan kérdések ilyen vagy olyan szintű megválaszolását. És ezek között ott szerepel az is, hogy valóban Kutuzov unokája, a pétervári osztrák követ nagyon szép felesége („Dolly grófnő") inspirálhatta-e Puskint Tatjána figurája megalkotásában.

Dr. Hajzer Lajos

Egy elfelejtett hungarofil historikus

Megjegyzések a Dunántúli Napló „Hodinka Antal" című cikkéhez

A történelmi Magyarország nemzetiségei között társadalmi-politikai helyzeténél és számarányánál fogva sem töltött és tölhetett be vezető szerepet az északkeleti Kárpátok lejtőjén élő ukrán törzs, a ruszin nép, amelynek fiaként született városunk egyetemének volt történelemprofesszora, Hodinka Antal.

Ez a nép évszázadok óta külön élt testvéreitől a hosszú ideig fennálló idegen uralom alatt. Az országhatárok, a szociális, politikai és nemzetiségi elnyomás, az asszimilációs törekvések következtében a ruszin nép fejlődéstörténete különbözött a Kárpátokon túl élő rokonaiétól, nyelvének és kultúrájának sajátos vonásai is kialakultak. Nemzeti öntudatra ébredésének első periódusa egybeesett az 1848-as magyar polgári forradalommal, értelmiségének túlnyomó többsége karddal és tollal is támogatta azt. Később, a Monarchia oroszbarát politikája idején a nemzeti újjászületési mozgalom **russzofil** jelleget öltött. Az orosz—osztrák viszony elhidegülése után a **ruszinofil—ukránofil** irányzat mellett egyre inkább tért hódít az „uralkodó" néphez alkalmazkodó **hungarofil irányzata,** melynek belpolitikai hátteréül a milleneum nacionalista légköre szolgált.

Az említett két tábor ellentétének, azaz a ruszin nép megosztásának és megoszlásának alapja a Nemzetiségi Bizottságnak 1861-ben kelt deklarációja, amely szerint „Magyarország minden ajkú polgárai politikai tekintetben csakis egy nemzetet, a magyar állam históriai fogalmának megfelelő egységes és oszthatatlan magyar nemzetet képviselik", holott tudvalevően a nemzetiségek többek között annak elismerését kérték, hogy a „közös hazát" több nemzet lakja.

A ruszin értelmiségnek az adott helyzettel megbékélő és asszimilálódó része az Ungváron Romanecz Aladár szerkesztésében megjelenő „Kárpáti Lapok" (1895—1903) ill. az 1903-tól Budapesten kiadott „Görögkatolikus Hírlap" köré csoportosult. Ennek az irányzatnak felfogását hűen jellemzi Romanecz krédója: „Az ember, ha nem magyarnak született... politikai téren akkor ér el a legtöbb előnyt, ha nemzetiségre magát magyarnak vallja, mert ebben az esetben követelheti és igényelheti mindazt, amit a magyar törvény a magyar hazában magyarnak biztosít."

Ezen, a fennálló társadalmi rend megkövetelte alapon, vált a ruszin értelmiség kétnyelvűvé. Az állam és az egyház alkalmazottjának, vagyis az értelmiség túlnyomó többségének a néppel való szótértés miatt tökéletesen kellett tudnia az „uralkodó" nép nyelvét is, gyermeke továbbtanulása is csak így volt biztosítható.

A Zemplén megyei bilingvis papcsalád fia az ungvári gimnázium elvégzése után a budapesti egyetem teológiai fakultására kerül, de ő inkább történelmet és filológiát hallgat, az előbbiből doktorál és világi pályát választ: történész-muzeológusként kezdi meg tudományos pályáját, ugyanúgy mint kortársai és barátai, Bonkáló Sándor és Sztripszky Hiador, akikkel élete végén együtt irányította a Kárpátaljai Tudományos Társaság tevékenységét. Ez utóbbi kettő munkásságát már kellően értékelte a magyar és külföldi szlavisztika.

Hodinka Antalnak (a történikusnak és nem „szlavisztikus"-nak) munkássága, életműve még értékelésre vár.

Hodinka Antal életútjával kapcsolatban tudnunk kell, hogy rövid ungvári tartózkodása után Bécsbe helyezik át, majd itáliai útja befejeztével a pozsonyi jogakadémián, ill. az egyetemen tanít s az ismert történelmi körülmények következtében kerül városunkba. Munkaköre tehát nem viszi vissza szűkebb hazájába, így nem lesz népe ébresztője, hanem az jut osztályrészéül, hogy népe történelmét élete végéig kutassa és velünk is megismertesse.

Kora történelem felfogását tükröző szemléletét és következtetéseit természetesen nem tudjuk kritika nélkül elfogadni, de a kutatásai során feltárt események, adatok, tények alapul szolgálhatnak az ezen a területen végzendő további kutatásoknak. Kiadatlan művei — elsősorban a hazai szláv könyvnyomtatásról és Tokaj szláv kapcsolatairól — bizonyára értékes segítséget nyújtanának szlavistáinknak a történelmi Magyarország szláv nemzetiségeinek, valamint a határainkon túli szlávoknak nemcsak társadalomtörténeti, de irodalmi- és nyelvi kapcsolat-történeti kutatásaiban is.

Medve Zoltán

Tollseprű

A tél tél

Az új esztendő elején valóban elmondhatjuk: *Nem ette meg a kutya a telet.* Télapó többször is megrázta szakállát, s minden bizonnyal lesz majd dolga jégtörő Mátyásnak is. Már az év első napja farkasordító hideggel kezdődött. A népi mondás szerint: *A tél tél, de a szél szél!* Vagyis: a tél még hagyján, de a szele kellemetlenül hideggé teszi a telet, s a hófúvások miatt ilyenkor néha megbénul az élet.

Szólásainkban, közmondásainkban gyakran szerepel a hó, a tél, a fagy. A hófehér arcú nőknek nagyon szép bőrük van. A népköltészet szerint azonban az sem baj, ha valakinek a bőre ragyás:

Azért, hogy egy kicsit ragyás,
Kend az én szeretőm, nem más.

A ragya persze úgy elmúlhat, mint a tavalyi hó, főleg ha „besegít" a Fabulon. Ma már olyan a ragya, mint az éjjeli fagyás, nem sokat számít.

A hóhullás kemény próba elé állította a köztisztasági szerveket is. Napokon át olvashattuk a felhívást, hogy nappali és éjszakai munkára „hóeltakarító idénymunkásokat" keresnek. Régebben az ilyesfajta foglalkozást üzőket *hóhányók*nak nevezték. Ma már ez becsületsértés, mert e fogalomnak kettős értelme van. Nemcsak a havat hányó munkásokat nevezték így régebben, hanem a kisebb szélhámosságokra hajlamos, megbízhatatlan férfiakat is.

A „másik" értelemben használt *hóhányó* szavunknak nem sok köze van a hóhányáshoz. Minden bizonnyal a cigánynyelvből került szókincsünkbe. Cigányul ugyanis a *chochano, hohano, chocheno* szó hazug, szélhámos embert jelent.

Szélhámos szavunkat is ma már más értelemben használjuk, mint régen. Eredetileg összetett szó volt: a *szél* = valaminek a külső része, határa, pereme; a *hám* pedig lószerszámot jelent. Mindkét szó külön-külön is él mai nyelvünkben. A köznyelv azonban a *szél* szón a levegőmozgást jelentő főnevet értette, s így a kifejezés belekerült a szél és a felfogásbeli, magatartásbeli ingatagság, könnyelműség közti jelentéskapcsolat kifejezősorába: *szeleburdi, széltoló, szeles* értelemben.

Még valamit!

Pécsett régebben a Havihegyet Kakas-dombnak nevezték. Az ottlevő Havi Boldogasszony templom után azonban lassankint a dombot is ekként kezdték mondogatni, mert az 1698-as pestisjárvány után a 250 m magas Havihegyre fogadalmi templomot építettek. A „havi" szó azonban félreértésekre adhat alkalmat. Helyesen így kellene írnunk, mondanunk: Havas Boldogasszony. E kis templom copfstílű oltárképe a római S. Maria Maggiore templom Mária-képének másolata. A „Havas Boldogasszony" kifejezés eredetét így magyarázzák: egy János nevű római patrícius (valamikor a IV. században) arra kötelezte magát, hogy Mária-templomot épít, ha valamiképpen megtudja az építés helyét. Egyik nap álmában azt az utasítást kapta, hogy ott építsen bazilikát, ahol a földet reggel hó borítja. Másnap az Esquilinus-domb tetejét a legforróbb nyár ellenére hóval fedve találták. Ide épült a négy római bazilika egyike.

Bízzunk abban, hogy nálunk augusztusban nem fog havazni!

Tóth István

Keresztrejtvény

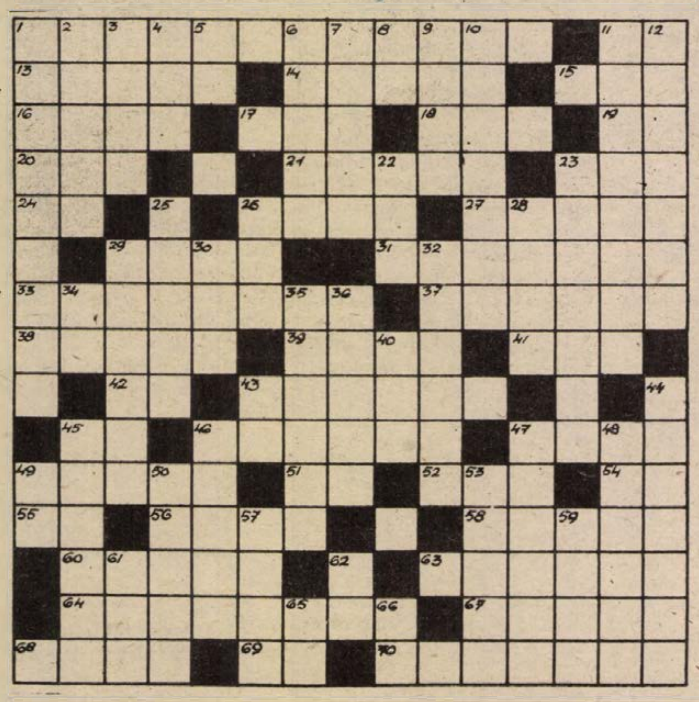

VÍZSZINTES: 1. A Keleti-Sierra Madre 5450 m magas tűzhányója, 1921-ben tört ki utoljára; (Zárt betűk: A, L.) 11. Egyforma betűk. 13. 2023 m magas tűzhányó Japán főszigetén; 1895-ben tört ki utoljára. 14. 2542 m magas tűzhányó Japán főszigetén; 1947-ben tört ki utoljára. 15. Az állatok náthája. 16. Európai főváros. 17. Egyforma betűk. 18. Fohász. 19. A nikkel vegyjele. 20. Az ír köztársasági hadsereg névjele. 21. „A Pendragon legenda" írója (Antal). 23. Kétszeres Kossuth-díjas festő (Bertalan). 24. A kalcium vegyjele. 26. Az 1848–49-es országgyűlés tagja; a szabadságharc leveretése után hat évig fogságban sínylődött (Antal, 1802–1892). 27. Dalmű. 29. Hegység a Szovjetunióban. 31. A sárgarépa A-vitamint tartalmazó festékanyaga. 33. 5806 m magas tűzhányó a perui Andokban; 1802-ben tört ki utoljára. 37. „Ég veletek"; több személytől való búcsúzáskor mondott köszöntés a régi rómaiaknál (valete). 38. 2388 m magas vulkán Salvadorban; 1946-ban tört ki utoljára. 39. Egyfajta sajt. 41. Időegység. 42. Ételízesítő. 43. „Szép . . .", Vörösmarty Mihály romantikus elbeszélő költeménye. 45. A molibdén vegyjele. 46. Akkor használjuk, ha borotválkozásnál megvágjuk magunkat (névelővel). 47. . . . Hari (hírhedt kémnő volt). 49. Bontakozik: 51. Időmeghatározás. 52. Szikladarab! 54. Sakkban áll! 55. Az égitestek közötti tér. 56. Dolmányszabású posztókabát. 58. Becsinált hús fűszeres lével (névelővel). 60. 3452 m magas vulkán Costa Ricában; 1933-ban tört ki utoljára. 63. Kézműves. 64. 5897 m magas vulkán az Andokban (Ecuadorban); 1926-ban tört ki utoljára. 67. Jugoszláv váltópénz (névelővel). 68. 2467 m magas vulkán Indonéziában, Szumátra szigetén; utoljára 1941-ben tört ki; (Zárt betű K.) 69. Vércsoport. 70. 2485 m magas vulkán a Kamcsatka-félszigeten (SZU.); utoljára 1932-ben tört ki; (Zárt betű: I.)

FÜGGŐLEGES: 1. 2771 m magas vulkán Mexikóban; 1948-ban tört ki utoljára; (Zárt betűk: U, N.) 2. Tolna megyei község. Lsz.: 7068. 3. A macskafélékhez tartozó ragadozó. 4. Alma – tájszóval. 5. Mint a 24. számú. 6. Olasz reneszánsz költő (Torquato). 7. Irodalmi tanulmány. 8. Kettőzve: szülő. 9. Arab méltóság. 10. 2851 m magas vulkán Indonézia Sumbawa-szigetén; utoljára 1815-ben tört ki. 11. Fiatal nők megszólítása a spanyol nyelvű országokban. 12. 2578 m magas vulkán Japán főszigetén; utoljára 1872-ben tört ki. 22. Heves megyei község. Ir. sz. 3295. 23. 4090 m magas vulkán a chilei Andokban; utoljára 1937-ben tört ki; (Zárt betű: O.) 25. Hitszegő. 26. Kettőzve: üres fecsegés. 28. Labdajáték. 29. A közlekedési vállalatok ügyfelei. 30. Öreg ember kedves megszólítása. 32. „. . .", Maeterlinck műve. 34. Folyócska a Székelyföldön. 35. 4330 m magas vulkán Mexikóban; utoljára 1941-ben tört ki. 36. Illattal párosult zamat. 40. Dezoxiribonukleinsav (óriásmolekula). 43. Igeképző. 44. 2702 m magas vulkán Japán főszigetén; utoljára 1575-ben tört ki; (Zárt betű: H.) 45. „. . . grófnő", Kálmán Imre operettje. 46. Adóját lerovó. 47. 2891 m magas vulkán Indonéziában, Szumátra szigetén; utoljára 1930-ban tört ki. 48. Nobel-díjas indiai költő (1861–1941). 49. Pázsit. 50. Részértesülése. 53. A világ legmagasabban fekvő fővárosa. 57. Serleg. 59. Örmény személynév (pl. . . . Hacsaturján). 62. Római kilences. 61. „. . . Roy", Walter Scott regénye. 65. Mint a 69. számú. 66. Igevégződés.

E. B.

A 16 vulkán közül beküldendő a vízszintes 1., 33., 64., és a függőleges 10., 23., 47. számú sorok megfejtése legkésőbb február 19-én (hétfő) déli 12 óráig beérkezőleg. LEVELEZŐLAPON, 7601 Pf.: 134, Dunántúli Napló szerkesztősége, Pécs, Hunyadi út 11. címre.

A JANUÁR 28-i lapban közölt rejtvény megfejtése: Bajza József, Az „Aurorá"-t. „Elsőségeket itt nem születés, vagy hivatal oszt, hanem ész".

KÖNYVJUTALMAT NYERTEK: Dr. Zentai Mária, Pécs, Rákóczi út 77., Eblics Júlia, Vasas II., D. u. 5., Albrecht Józsefné, Pécs, Rét u. 25., Cserna Anikó, Pécs, Hunyadi út 65., Bosznay Tibor, Komló, Fürst S. u. 17.

Szente Varga Mária

PULYKANŌTA

Volt egyszer egy sárga csőrű pici feketerigó. Jókedvű kis madárka volt ez a rigó, naphosszat csak fütyülgetett a fa tetején. Ha sütött a nap, azért ha meg beborult, azért. Fújta reggel, fújta alkonyatkor, csak éjszaka pihent egy kicsit.

– Ityütyü-ütyityi tyüi-tyü-tyü! — énekelte.

Szívesen hallgatták az állatok, csak a pulyka berzenkedett, mert nem értette a nótát.

– Mit mondasz, te feketerigó? – kérdezte egyszer.

– Hát nem hallod? Ityütyütyüi-tyü – felelte a kisrigó.

– Aha – mondta a pulyka –, értem már. Ezt én is tudom.

– Ha tudod, akkor fütyüld el te is!

Megállt a pulyka az udvar közepén, jól teleszívta magát levegővel.

– Guruburu-buruguru! – mondta. — Na, mit szólsz hozzá?

– Tyütyütyü-tyityityi – nevetett a rigó. – Nem nagyon hasonlít az én nótámhoz.

– Azért nem hasonlít, mert neked rigó a neved, az enyém meg pulyka. Mostantól kezdve engem is rigónak hívnak. Hallgasd csak meg a füttyömet!

Kidüllesztette a szemeit, jól nekirugaszkodott megint és rákezdte:

– Buruburu-duruburu!

– Ez sem hasonlít az én nótámra, tyüi-ityü! – mondta a rigó.

– Azért nem hasonlít, mert neked sárga a csőröd, az enyém meg szürke. Várj, besárgítom a csörömet én is, akkor majd el tudom fütyülni a nótádat.

Szaladt a kamrába sárga festékért és jól bekente vele a csőrét, aztán visszament a rigóhoz.

– Figyelj csak, feketerigó. Buruguru-guruburu!

– Tyü-ü-i . . . ez sem az. Nem hasonlít.

– Azért nem hasonlít, mert te fent vagy a fa tetején, én meg lent a földön. Várj csak, felmegyek a fára, akkor majd olyan szépen fütyülök én is, akárcsak te.

Megint beszaladt a kamrába, kihozott onnan egy hosszú létrát. Nekitámasztotta a fa törzsének és felmászott a fára, a fa legtetejére.

– Hallgass csak ide. Guruguru-buruburu –, gururu-buruburu – kiabálta. — Ugye, milyen szép?

Nevetett a pulykanótán a rigó, még a szárnyait is csapkodta nevettében.

– Ütyityü-ityütyi . . . bizony most sem hasonlít!

Méregbe gurult a pulyka, mérgében ő is csapkodni kezdett a szárnyával, ahogy a rigótól látta. Lomha, nagy teste alatt akkor hirtelenül nagyot reccsent a vékony ág és zsupsz! – a pulyka lepottyant a földre.

Ott sétálgat azóta is az udvaron le-föl és csak azt hajtogatja ádázul:

– Guruburu-duruburu, guruburu-bururu!



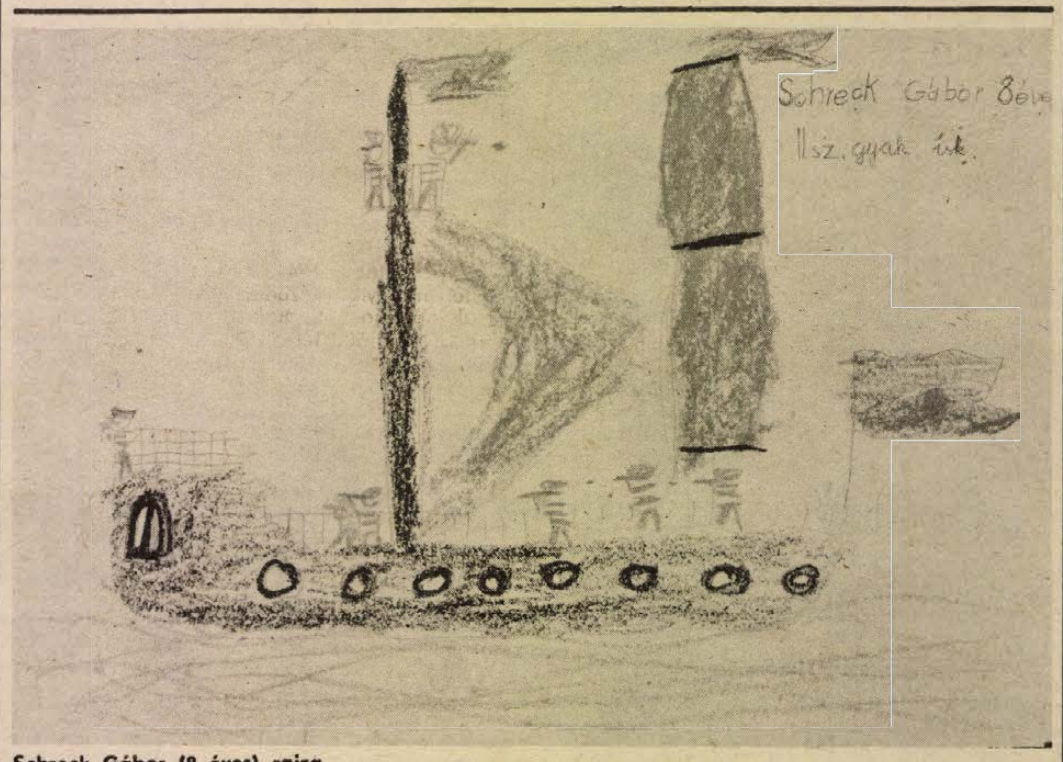

Schreck Gábor (8 éves) rajza

Komolytalan rovat

Bosszú

Mancika szűz volt. Ez vitathatatlan volt. Nem is vonta senki kétségbe.

Aki mégis kételkedett volna, az pórul járt. Annak Mancika azonnal nekirontott, és hangosan jellemezte aljasságát.

Nem egyszer, sokszor. Ahol meglátta, utánakiabált, és jó, ha nem rakta meg. Ugyanis Mancika nem volt erős, de szívós. Hangja is az volt. Ha elkezdte a Kossuth utca elején, a végén is hallható volt. Ha valaki megsértette, nem ismert kíméletet.

Marci a begyünkben volt. Ezért Mancikához fordultunk:

— Igaz, hogy Marci elvette a szüzességét?

Mancika megdöbbent?

— Ki mondta ezt a gyalázatosságot?

— Marci! — mondtuk egyszerűen, a többit rábízva.

No, egyszer Marci éppen akkor tévedt be a sarki boltba, mikor ott volt Mancika is. Azonnal nekirontott:

— Maga gyalázatos! Azt mondta, hogy elvette az én szüzességemet?!

— Na na Mancika! — védekezett Marci teljes jogosultan.

— Maga gyalázatos farizeus! Ilyesmit állítani egy szűzről! Azonnal takarodjon ki!

Marci még makogott valamit, de iszkolt, mint akit megsörételek. Hangzott utána az áldás két marékkal.

Ezután Marci sorsával senki se cserélt volna. Ha az utcában véletlenül összetalálkoztak, Mancikát az elszenvedett sérelem azonnal tettre, Marcit azonnali menekülésre ingerelte.

— Te gyalázatos! Egy szűzlányt ilyennel rágalmazni! Ha egyszer ráadnám a fejemet, akkor se ilyen világcsúfjával! — harsogto, amibe nem volt igaza, mert Marci nem volt csúf, de Mancika elvétette az arányérzéket, ami várható volt.

— Fiúk! Mi lesz velem? — kérdezte Marci rémülten. — Elvándorlok innen! Itt nem maradhatok! — jelentette ki meggyötörten, jóllehet nem is vádolták csúnya dologgal, de azzal lelkesen és következetesen.

— Ja, Marci! Miért vetted el Mancika szüzességét — mondtuk részvevően.

— Fiúk! Ti ismertek engem! — jajdult föl Marci. — Mentsetek meg!

Összenéztünk. Eleget bünhődött már! — ez volt a tekintetünkben.

— Jó! Bevetjük magunkat. Fizess gyorsan két konyakot! — mondtuk, mert ismertük Marci fölségesen jó szívét. Előbb lehetett egy halottból kiürgézni, mint belőle.

Nem sok lehetősége maradt. Fizetett. Végveszélyben volt.

Fölhajtottuk a decit, utána Mancikát:

— Mancika! Magát félrevezették! Nem a Marci volt az, aki mondta, hogy elvette a szüzességét!

— Ne idétlenkedjenek! Ki volt? — kérdezte vésztjoslóan.

Nem esett nehezünkre egy másik ellenségünket megnevezni. Arra is ráfért egy kis rendcsinálás. Mindenesetre Mancika megbocsátóan mondta:

— Na, azért a Marci is egy gazember!

Helyben hagytuk.

Szöllősy Kálmán

A RÁDIÓ ÉS TELEVÍZIÓ MŰSORÁBÓL

VASÁRNAP

KOSSUTH RÁDIÓ

8.10: Öt kontinens hét napja. 8.26: Népdalcsokor. 9.00: Az MRT gyermekkórusa énekel. 9.20: Magyar Múzsa. „Varázslat karácsonyfára." Ágh István költészete. 10.08: A legkisebb királyfi. Móra Ferenc meséje rádióra alkalmazva. 10.58: Írók — gyerekek — irodalom. 11.14: Vasárnapi koktél. 12.10: Édes anyanyelvünk. 12.15: A Vasárnapi koktél című műsor folytatása. 13.00: Nem búcsúzunk a szerelemtől. 13.10: Bronislaw Huberman hegedül. 14.00: Rádiólexikon. 14.30: Brahms: F-dúr szonáta. 15.12: Pillantás a nagyvilágba. 15.32: Lukácsi Huba népdalokat énekel. 15.56: A Rougon-Macquart család. Emile Zola regénye rádióra alkalmazva. 17.05: Útközben. 17.10: Haas és Czjzek. — Domány András írása. 17.20: Operaművészlemezek. 18.15: Hol volt, hol nem volt . . . 18.45: Közvetítés a tenisz Király Kupa helyosztó mérkőzéséről. 18.57: Diákkönyvtár hangszalagon. 19.58: A Rádió Dalszínházának Lehár-ciklusa. 22.10: Közvetítés a tenisz Király Kupa helyosztó mérkőzéséről. 22.30: Liszt-művek. 0.10: Könnyűzene orgonára.

PETŐFI RÁDIÓ

7.00: A református egyház félórája. 7.30: Johannes-Ernst Köhler Bach-műveket orgonál. 8.05: Mit hallunk? 8.30: Miska bácsi levelesládája. — 9.00: Még mindig van a beigliből. A Rádió Kabarébulija a 6-os stúdióból. 10.10: Sass Sylvia és Miller Lajos operettdalokat énekel. — 10.33: Színházi magazin. 11.55: Jó ebédhez szól a nóta. 12.52: Ez a kutya nem eladó. Rádiójáték. 14.05: Híres előadók albuma. 14.33: Táskarádió. — 15.30: Nőkről — nőknek. 16.00: Bécsi vér. Részletek Johann Strauss operettjéből. 16.35: A vasárnap sportja. 17.15: Ötórai tea. 18.20: Mikrofon előtt az irodalmi szerkesztő. 18.33: Nótakedvelőknek. 19.20: Mit üzen a Rádió? 19.55: Közvetítés a Csehszlovákia—Magyarország tenisz Király Kupa döntő mérkőzéséről. 20.00: Újdonságainkból. Magyar táncdalok. — 20.33: Közvetítés a tenisz Király Kupa helyosztó mérkőzéséről. — 20.40: Társalgó. 22.37: Kellemes pihenést!

HARMADIK MŰSOR

7.00: A pécsi stúdió szerb-horvát nyelvű műsora. 7.30: A pécsi stúdió német nyelvű műsora. 8.08: Kalmár Magda operaáriákat énekel. 8.30: Az 1978. évi moszkvai nemzetközi Csajkovszkij-verseny záróhangversenye — II. rész. 10.10: Új zenei újság. 11.06: Hangszerszólók. 11.20: Händel: Izrael Egyiptomban — oratórium. — 13.05: Slágerlista. — 13.40: Csanádi Imre versei. 13.45: Turandot. Részletek Puccini operájából. — 14.30: A nemzetközi rádióegyetem műsorából. 15.00: Mahler: VI. szimfónia. 16.23: A hamburgi Monteverdi-kórus Alessandro Scarlatti madrigálokat énekel. 16.43: Karmesterek közvetlen közelről. 17.15: Rádiószínház: Emberek a pálmafán. Eduard Kőnig hangjátéka. 17.55: Kapcsoljuk a 6-os stúdiót. A Kodály vonósnégyes hangversenye. Közben: kb. 18.45: A magyar szépprózа századai. Kb. 19.03: A hangversenyközvetítés folytatása. — 19.38: Történelmi operákból. 20.15: Zenekari muzsika. 22.00: Beethoven: c-moll szonáta. 22.30: Szovjet dzsesszfelvételekből. — 23.09: Bozay Attila szólóműveiből.

PÉCSI RÁDIÓ

17.00: Hírek. 17.05: Vasárnapi kívánságok. Zenés összeállítás. Közben Szluka Emil jegyzete. 18.25: Sporthírek. 18.30: Szerb-horvát nyelvű műsor. A hét hetedik napja. Zenés vasárnapi magazin. 19.15: Német nyelvű műsor. A nagymamától az unokáknak. Hazai német gyermekjátékok, versek, dalok, mondókák. — Neue Zeitung előzetes. — Vidám történet nyelvjárásban. 20.00: „Gruss und Kuss" Rádió Budapest zenés riport-, üzenet- és kívánságműsora külföldi és hazai németek számára. A műsort szerkeszti és vezeti: Hambuch Géza és Hartmann Helga. — 21.00: Műsorzárás.

MAGYAR TELEVÍZIÓ

8.04: Tévétorna (ism. — sz.). 8.10: Mindenki iskolája. 9. Fizika (ism.). 8.40: 7. Matematika (ism.). 9.15: Óvodások filmműsora. Kisfilm-összeállítás. 1. Az utolsó óra. Lengyel bábfilmsorozat (sz.). 2. Hurvinek mint családfő. Csehszlovák bábfilmsorozat (sz.). 9.35: Játsszunk együtt. Játék a jégen — II. rész (ism.). — 9.45: Magyarország állatai. — Természetfilm-sorozat. A gulipán (sz.). 9.55: Pengető. Verses-zenés műsor gyerekeknek. Illa-berek (ism.). 10.15: Hírek. 10.20: Mozdulj! Helyszíni közvetítés a Komjádi uszodából. 11.20: Itália múzeumaiban. Olasz filmsorozat, XV/7. rész: A genovai Városi Képtár (sz.). 11.45: Déli muzsika. Emlékezés Dankó Pistára (sz.). 14.53: Gusztáv nyer. Magyar rajzfilmsorozat (ism. — sz.). 15.00: Pedagógusok fóruma. 15.35: Musztáng. Magyarul beszélő szovjet film (ism. — sz.). — 16.45: Reklám. 16.55: A Közönségszolgálat tájékoztatója. 17.00: Király Kupa teniszmérkőzés. Csehszlovákia—Magyarország döntő, visszavágó mérkőzés. Közvetítés Chrudimból. 18.00: Most mutasd meg. Rendhagyó vetélkedő. 18.30: Reklám. 18.40: Esti mese (sz.). 18.50: Tévétorna (sz.). — 19.00: A HÉT. 20.00: Hírek. 20.05: Louis Armstrong Chicagóban. Magyarul beszélő amerikai film (sz.). 21.20: Telesport: 1. Sporthírek. 2. Király Kupa teniszmérkőzés. Csehszlovákia—Magyarország. Döntő, visszavágó mérkőzés. Közvetítés Chrudimból. — 22.40: Hírek.

JUGOSZLÁV TELEVÍZIÓ

9.00: Barázda — faluműsor, utána gyermekműsor magyar nyelven. 10.00: A mágnes — gyermekműsor (közvetítés). 10.30: Miki egér csapata. 11.00: Népi muzsika. 11.30: A tudás vagyon. 13.30: Kritikus pont. — 14.00: Jurko hajduk — film gyerekeknek. 15.15: Vasárnap délután. 19.15: Rajzfilm. 20.00: A nyolcadik offenzíva — drámasorozat. 21.00: Történetek emberekről. 21.50: Zenei album. 22.05: Sportszemle.

MÁSODIK MŰSOR

17.15: Aare: Sí Világkupa — műlesiklás, felvételről. 18.00: Komolyzene. 20.00: Hagyaték a jövőnek — dokumentumműsor. — 20.55: Huszonnégy óra. 21.10: A Jasznaja Poljana-i óriás: Élő halott — szovjet játékfilm.

HÉTFŐ

KOSSUTH RÁDIÓ

8.25: Mit üzen a Rádió? — 9.00: „Setét eszmék . . ." Versek. 9.10: A hét zeneműve. 9.40: Ispilángi rózsa. 10.05: Nyitnikék. 10.35: Brahms: g-moll zongoranégyes. 11.19: Bioritmus. 11.39: Az élet komédiásai. Jókai regénye — XVIII. 12.35: Válaszolunk hallgatóinknak. 12.50: Zenei érdekességek az elmúlt hét műsorából. — 14.33: Korállpiros FIAT. Novella. — 14.54: Édes anyanyelvünk. 15.10: Népi zene. 15.28: Visszapillantó. Látogatóban Anton Pavlovics Csehovnál. 16.05: Rimszkij-Korszakov: Az aranykakas — szvit. 16.30: Szocialista brigádok akadémiája. 17.10: Indulók. — 17.25: Pályatárs személyével. 18.00: A Swingle együttes felvételeiből. 18.15: Hol volt, hol nem volt . . . 19.15: Népdalest. 20.18: Sajtókonferencia. 21.18: Operafelvételekből. 22.20: Tíz perc külpolitika. 22.30: Csak felnőtteknek! Az MRT Karinthy Színpada: Pajzán históriák. 23.49: Bach: Motetta BWV. 226. 0.10: Táncdalok.

PETŐFI RÁDIÓ

8.33: Makarov: Hős folyó — kantáta. 8.40: Slágermúzeum. 9.30: Környezetvédelmi műsor. 10.00: Zenedélelőtt. 12.00: Népdalok. 12.33: Kis magyar néprajz. — 12.38: Tánczenei koktél. — 13.25: Dokumentumfilmek, játékfilmek. 14.00: Kettőtől ötig. — 17.00: Mi lett volna . . . ha működik és elterjed az ókori gőzgép? 17.30: Ötödik sebesség. 18.33: Zeneközelben. 19.35: Budapesti képeslapok. 20.33: Társalgó. 22.30: Dzsesszfelvételekből. 23.15: Operettrészletek.

HARMADIK MŰSOR

8.08: Barokk kamarazene. — 9.00: Iskolarádió. — 9.30: Operarészletek. 10.30: Rádiólexikon. 11.05: Dzsesszfelvételekből. 11.20: Zenekari muzsika. 12.21: Magyar Múzsa. — 13.07: Matuz István fuvolázik, Benkő Zoltán zongorázik. 14.01: Giordano: André Chénier. Opera. 16.00: Arcok, művek, korok. — 16.30: Huszonöt perc beat. 16.55: A hét zeneműve. 17.25: Kempff zongorázik. 18.36: A Zsebrádiószínház bemutatója. 19.05: Iskolarádió. 19.35: A Budapesti Filharmóniai Társaság zenekarának hangversenye. Közben kb. 20.10: Modern írók portréi. Kb. 20.30: A hangversenyközvetítés folytatása. Kb. 21.30: Láttuk, hallottuk. — Kb. 21.55: Népi hangszeres muzsika. 22.10: Bemutatjuk új felvételeinket. 22.52: Meyerbeer operáiból.

PÉCSI RÁDIÓ

17.00: Hírek. 17.05: Járóka József és népi zenekara játszik. — 17.15: Versbarátok. Részletek a pécsi Városi Könyvtár Petőfi fiókkönyvtárában rendezett est műsorából. Közreműködik Horváth István és Tomanek Gábor. 17.25: A Pécsi Stúdió hangmúzeumából. — A zeneművészeti szakiskola leánykórusa énekel. Vezényel Agócsy László. (Az 1963. ápr. 24-i hangverseny felvétele.) 17.30: Nők negyedórája. Szerkeszti: Nógrádi Erzsébet. 17.45: Kálmán Imre operettjeiből. — 18.00: Dél-dunántúli híradó. 18.15: Zenés percek. — 18.30: Szerb-horvát nyelvű műsor. Hírek. — Vajdasági népdalok. — Az ember és a folyó. Mohácsi riport. — Bárc István és Kersics Anka énekel. 19.00: Német nyelvű műsor. Hétfői magazin. — Hírek. — Kisközségek Baranyában: Ág. Riporter: Reil József. — Újdonságok innen-onnan. 19.30: Műsorzárás.

JUGOSZLÁV TELEVÍZIÓ

17.10: Magyar nyelvű tévénapló. 17.45: Bábjáték. 18.00: Barátom Piki Jakob. Gyerekeknek. 18.15: Családban élni. 18.45: Ifjúsági műsor. — 19.15: Rajzfilm. 20.00: Ördögi mag. Tévédráma. 21.25: Kiválasztott pillanat. 21.30: A film élete. 22.30: Komoly zene.

MASODIK MŰSOR

17.30: Vízilabda. 18.45: Válogatás — dokumentumadás. 20.30: Sport karikatúrában. 20.35: Aktualitások. — 21.05: Huszonnégy óra. 21.15: Rövidfilm. 21.20: Házi mozi: A nyúl éve — finn játékfilm.

HÍREK

1979. FEBRUÁR
11
VASÁRNAP

Szeretettel köszöntjük névnapjuk alkalmából

BERTOLD

nevű

kedves olvasóinkat

A Nap kél 6.57 — nyugszik 17.00 órakor. A Hold kél 16.36 — nyugszik 6.21 órakor.

A közélet hírei

Az európai biztonság és együttműködés szovjet bizottságának és a Szovjet Szakszervezetek Központi Tanácsának szervezésében február 12-én és 13-án tudományos szimpóziumra kerül sor Moszkvában „Európa dolgozói és a leszerelés aktuális társadalompolitikai kérdései" címmel.

A tanácskozásra szombaton Moszkvába utazott Duschek Lajosné, az MSZMP KB tagja, az európai biztonság és együttműködés magyar nemzeti bizottságának alelnöke, a SZOT titkára.

Ma este

SZÍNHÁZ

Nemzeti Színház: Viktória (délután 3 és este 7 órakor)

Kamaraszínház: Nyitott ablak (délután 3 órakor)

MOZI

VASÁRNAP

Petőfi: A híd túl messze van (10, 3) Angi Vera (f7 f9)

Kossuth: Angi Vera (10, 12) A híd túl messze van (2, f6)

Tanárképző Főiskola: Tappancsok, mancsok, állkapcsok (4), Fotó Háber (f7) **FEK:** Egy erkölcsös éjszaka (6) **Ifjúsági Ház:** A gejzírvölgy titka (2), Hajtóvadászat (4) **Fekete Gyémánt:** De hová tűnt a 7. század? (4, 6) **Jószerencsét:** Egyiptomi történet (10) Gerolsteini kaland (2) Lila ákác (4, 6) **Rákóczi:** Gerolsteini kaland (10) Egyiptomi történet (3) Láncravert sofőrök (5, 7) **Május 1.:** Én és a nagyapám (10) Hét tonna dollár (f4, f6) **Bóly:** Felkelők álruhában (3) Lucky Lady (5) **Harkány:** Ballagó idő (10) Hello Dolly! (5) **Komló, Május 1.:** Csárdáskirálynő (10) Száguldás gyilkosságokkal (5, hn7) **Komló, Zrínyi:** Detektív két tűz között (4, n7, f9) **Mohács:** Szent Péter esernyője (10) Nuki majom kalandjai (4) BUÉK! (6, 8) **Pécsvárad:** Kiváló holttestek (3, 5) **Sásd:** A Scotland Yard vendége (f5, 7) **Sellye:** A dal ugyanaz marad (4, 6) **Siklós:** Észbekaptál, gratulálok! (10) Meghívás egy gyilkos vacsorára (5, 7) **Szigetvár:** Galiba az állatkertben (10) A kék madár (6) A kék katona (8)

HÉTFŐ

Petőfi: A híd túl messze van (3, f7)

Kossuth: A híd túl messze van (10, 2) Egy különleges nap (f6, f8)

Tanárképző Főiskola: Tappancsok, mancsok, állkapcsok (5) Fotó Háber (f8) **Fekete Gyémánt:** Lila ákác (6) **Jószerencsét:** Angi Vera (4, 6) **Rákóczi:** Prága felszabadítása (5) **Május 1.:** A nagy Caruso (f6) **Bóly:** Bocsánat, itt vernek? (7) **Harkány:** A dal ugyanaz marad (5, 7) **Komló, Május 1.:** Már ez is probléma? (f5, f7) **Komló, Zrínyi:** BUÉK! (4, 6) A kék katona (8) **Mohács:** Detektív két tűz között (6, 8) **Pécsvárad:** Váltságdíj egy halottért (7) **Sásd:** Kialudt tüzek fénye (7) **Sellye:** Meghívás egy gyilkos vacsorára (7) **Siklós:** Szentimentális regény (7) **Szigetvár:** A Scotland Yard vendége (6, 8)

időjárás

Várható időjárás vasárnap estig: túlnyomóan borult, párás, helyenként ködös idő. Sok helyen eső, havazás. Időnként megélénkülő, általában keleti, délkeleti, a Dunántúlon északi és néhány helyen megerősödő szél. Várható legalacsonyabb éjszakai hőmérséklet: mínusz 3—plusz 2, legmagasabb nappali hőmérséklet vasárnap: általában plusz 1—plusz 6 fok között.

Jelenkor-est Budapesten

A TIT irodalmi szakosztálya, a Magyar Írók Szövetsége és a Magyar Rádió irodalmi osztálya *Jelenkor* estet rendez február 12-én, hétfőn 19 órai kezdettel a Kossuth Klubban. Az est író és költő vendégei: *Bertha Bulcsu, Bertók László, Csorba Győző, Mészöly Miklós, Pákolitz István, Szederkényi Ervin, Takáts Gyula* és *Tatay Sándor*. Bevezetőt mond *Kenyeres Zoltán* irodalomtörténész; közreműködik: *Csernus Mariann, Avar István* és *Szokolay Ottó* színművész. Az est házigazdája *Bata Imre* irodalomtörténész, a TIT irodalmi szakosztályának elnöke.

◆

— Export. A jövő héten megélénkül a Baranya megyei Állatforgalmi és Húsipari Vállalat exporttevékenysége. Pécsről három kamion hordós zsírt szállítanak Kubába, három kamion marhahúst Olaszországba, egyet pedig Görögországba. Bajáról nyolc vagon marhahúst szállítanak a Szovjetunióba.

— Megállt a tv-torony liftje! A pécsi tv-torony liftje szombaton délelőtt meghibásodott; a hibát szakemberek vizsgálják. A Mecsek Touristtól kapott tájékoztatás szerint a lift 2—3 napig nem üzemel — vasárnap sem üzemel — így, ha lehet, a kirándulók-látogatók kerüljék a torony-vizitet.

— Baktay Patricia kiállítása Komlón. Hétfőn délután 5 órakor a komlói művelődési házban nyílik meg Baktay Patricia baranyai pedagógus-művész kiállítása. A tárlaton elsősorban textilműveket és kisplasztikákat láthatnak az érdeklődők.

◆

Kisiklott egy tehervonat

Bükkösd és Abaliget között pénteken 19 óra 12 perckor az 1976-os számú tehervonatba besorozott egy üres, fedett, négytengelyes teherkocsi, amely két tengelyével kisiklott, és elzárta a pályát. Ezért a balatoni személyvonat utasait Abaligetről szállították Pécsre, a Mecsek expresszt pedig Magyarszékre irányították, s onnan térhettek haza — ugyancsak autóbusszal — az utasok. A kisiklást műszaki hiba okozta. A MÁV szakemberei a pályát még aznap 22 óra 45-re szabaddá tették, így február 10-re a forgalom helyreállt. Az ügyben a vizsgálat folyik.

hétfői Dunántúli Napló

Jugoszláv tapéták

Mit ígér a kishatár mente . . .?

✲

Faházkeresőben

Kicsi a választék, kevés az áru

✲

Leszázalékolt százalékok

Most érdemes örökölni

✲

Autóval lopták a malacot

Kiszedték a hátsó ülést, oda dugták el az „árut"

✲

Fergeteges siker a gálán

Fonográfék a United Artist cégnél

✲

Páger Antal Pécsről, magáról

„. . . azért is bírom ezt a rettenetes munkát . . ."

✲

Szex – szex – szex

Az egyetemi tankönyvekben is csak szexuális szélsőségekről esik szó

✲

Lélek és test egyensúlya

Mi az a relaxáció?

✲

Saab King Cup

Jelentkezik tudósítónk a visszavágóról . . .

— Baranyai lakodalmas és rozmaringkötözés című műsorát adja elő a Pécsszabolcsi Népdalkör ma délután öt órakor a pécsváradi Fülep Lajos Művelődési Házban.



Pap Edit, a Pécsi Fogorvosi Klinika asszisztensnője nyerte a Füles folyóirat „Kocavadászat" című pályázatát, amelyre százezer megfejtés érkezett. A díj egy 117 kg-os feldolgozott sertés, melyet Tiszai László, a Füles főszerkesztője adott át tegnap a boldog nyertesnek. Képünkön Pap Edit Kovács Dezső böllér munkáját figyeli.

Fotó: Erb János

LOTTÓ-nyeremények

A Sportfogadási és Lottóigazgatóság tájékoztatója szerint a 6. játékhéten öttalálatos szelvény nem volt. Négy találata 38 fogadónak volt, nyereményük egyenként 197 192 forint. Három találatot 5358 fogadó ért el, nyereményük egyenként 699 forint. A kéttalálatos szelvények száma 187 479 darab, ezekre egyenként 25 forintot fizetnek. A nyeremények a nyereményilleték levonása után értendők. A közölt adatok tájékoztató jellegűek.

◆

Előadás

— SZÁZ ÉVE TÖRTÉNT. Liszt Ferenc és Európa 1879-ben címmel tart előadást Lukin László a pécsi zeneiskolában február 13-án 18.00 órakor. Közreműködik Aczél György zongoraművész. Az összejövetelt a Liszt Ferenc Társaság pécsi csoportja rendezi.

✲

— A NÖVÉNYVÉDELEM közegészségügyi követelményei címmel tart előadást holnap, 12-én, 17 órakor a POTE IV. számú előadótermében dr. Kőhegyi Imre, a Pécsi KOJÁL osztályvezető főorvosa.

◆

Közlemény

Pince- és üregkutatási munkálatok miatt február 12-től március 15-ig fél sávon lezárják a Jókai utcát a gépjárműforgalom elől.

✲

A Dél-dunántúli Gázgyártó és Szolgáltató Vállalat értesíti a lakosságot, hogy 1979. február 12-én megkezdi a gázvezeték építését a Szántó Kovács János út, Ybl Miklós és Hajnóczy úti kereszteződésben. A csomópontban a Hajnóczy út lezárásra kerül és zsákutca lesz, az Ybl Miklós út—Szántó Kovács J. út forgalma továbbra is biztosítva lesz. A kivitelezés időtartama alatt kérik a lakosság szíves türelmét.

— Vetélkedő. A Komlói Járási KISZ-bizottság és a Bikali Állami Gazdaság KISZ-szervezete rendezésében szakmai vetélkedőt tartottak február 10-én, szombaton, Bikalon. A vetélkedőn a komlói járás mezőgazdasági üzemeiben gépszerelőként és vontatóvezetőként dolgozó fiatalok mérték össze gyakorlati és elméleti tudásukat. 1. a bikali központi javító gépszerelő csapata, 2. a bikali központi tmk-csapat, 3. a sásdi Búzakalász Tsz csapata.

— Autószerviz Harkányban. A Villamosipari és Gépjavító Szövetkezet autószerviz építését kezdte meg Harkányban. A korszerűen felszerelt szerviz évi kapacitása 32 ezer üzemóra lesz, s megnyitása 1980-ban várható.

04—05—07

Jankovics Mihály 57 éves szigetvári lakos február 10-én, délelőtt a 6-os út bodai elágazási szakaszán személygépkocsival egy kocsisort kezdett előzni, amikor összeütközött a vele szemben szabályosan közlekedő Back Károly 47 éves pécsi lakos által vezetett személygépkocsival. A baleset során ketten könnyű sérülést szenvedtek, az anyagi kár 40 ezer forint.

✲

Nem adta meg az elsőbbséget Farkas István 21 éves pécsi lakos február 10-én, délelőtt a Vadász utcából az Engel útra való kihajtás közben annak a gépkocsinak, amely az Engel János úton szabályosan közlekedett. A két autó összeütközött, vezetőik könnyű sérülést szenvedtek. Az anyagi kár 40 ezer forint. A rendőrség mindkét ügyben vizsgálatot indított.

Újabb tűzelfojtási akció Zsanán

A zsanai gázkitörésnél szombaton a honvédség folytatta akcióját a kútfejen levő kitörésgátló eltávolítására. Több órás munka után az eddig több irányban ömlő gáz most már függőleges lángcsóvában ég tovább, amelynek eloltására felkészültek a tűzoltók. Az oltáshoz több mint 3500 köbméter vizet biztosítottak, s állandóan dolgoznak a szivattyúk a tározók feltöltésén. A lángok eloltása után a kitörésvédelmi brigádok veszik át a terepet. Ha a csőperemrész nem sérült meg, egyszerűsödik a további munka. A már kidolgozott tervek alapján ráemelik az újabb kitörésgátló berendezést. Ha a kútperem sérült, akkor új megoldást kell kidolgozni a gáz elfojtására.

A zsanai gázkitörésen több hete dolgozó, családjuktól távollevő olajbányászok és tűzoltók időnkénti pihenéséről, ellátásáról messzemenően gondoskodnak. Szállásul a Kiskunhalasi Állami Gazdaság tajói KISZ-tábora szolgál.

◆

Kórházi felvételes ügyeletek

VASÁRNAP—HÉTFŐ

Mindennapos felvételi ügyeletek gyermek belbetegek részére: Pécs város: POTE Gyermekklinika, Szigetvár város és járás, a pécsi és a volt selyei járás: Megyei Gyermekkórház. Gyermeksebészeti, gyermekfülészeti betegek, égett és forrázott gyermekek részére páratlan napokon: POTE Gyermekklinika, páros napokon: Megyei Gyermekkórház, Pécs és a megye egész területéről.

VASÁRNAP

Felnőtt belgyógyászat, sebészet, baleseti sebészet: I. sz. klinikai tömb. Égési sérülések: Honvéd Kórház. Koponya- és agysérülések: Idegsebészet. Felnőtt fül-, orr-, gégészet: POTE Fül-, Orr-, Gégeklinika.

HÉTFŐ

Felnőtt belgyógyászat: Megyei Kórház. Sebészet, baleseti sebészet, égési sérülések: Honvéd Kórház. Koponya- és agysérülések: Idegsebészet. Felnőtt fül-, orr-, gégészet: POTE Fül-, Orr-, Gégeklinika.

SOS-ÉLET telefonszolgálat hívószáma: 12-390, este 7-től reggel 7 óráig.

EJSZAKAI UGYELETES GYÓGYSZERTÁRAK

I. ker.: Pécs, Vasas II., Bethlen Gábor u. 8. 10/52. sz. gyógyszertár. Pécs-Meszes, Szeptember 6. tér 1. 10/3. sz. gyógyszertár, II. ker.: Pécs, Kossuth Lajos u. 81. 10/8. sz. gyógyszertár, Pécs, Munkácsy M. u. 4. 10/9. sz. gyógyszertár, III. ker.: Pécs, Veress Endre u. 2. sz. 10/7. sz. gyógyszertár.

Lapzárta

Párizsban, a nemzetközi úszóversenyen szombaton újabb döntőkre került sor: a 25 m-es medencében megrendezett versenyen a magyarok jól szerepeltek, két győzelmet arattak és helyezésekhez jutottak. Vermes Albán és Verrasztó Zoltán is neves ellenfeleket utasított maga mögé. Eredményekből: 200 m hát: 1. Verrasztó Zoltán 2:01.81 p, 2. Carey (amerikai) 2:03.27, 3. Wladár Sándor 2:04.91. 200 m mell: 1. Vermes Albán 2:18.02 p, 2. Nevid (amerikai) 2:19.81, 3. Julpa (szovjet) 2:21.21. 200 m vegyes: 1. Spann 2:03.30 p, 2. Szidorenko (szovjet) 2:05.20, 3. Verrasztó Zoltán és Feszenko (szovjet) egyaránt 2:06.25.

✲

Az iráni fővárosban és egy katonai légitámaszponton kirobbant polgárháborús összetűzések nyomán a Baktiar-kormány szombaton rendkívüli minisztertanácsra ült össze. A kormányülésen részt vesz a vezérkar néhány tagja is. Értesülések szerint elsősorban a Dosan Tappeh légitámaszponton kirobbant kormányellenes zendüléssel foglalkoznak. „A kormány ezután a leghatározottabban kíván fellépni minden rendbontás ellen" — hangoztatta egy közlemény. A siita vallási vezető köré tömörülő forradalmi tanács hangszórós gépkocsikat küldött az iráni főváros utcáira, a kijárási tilalom figyelmen kívül hagyására szólítva fel a lakosságot. „Ez a kormány törvénytelen, nincs joga kijárási tilalmat elrendelni" — hirdették a hangszórók. A tilalom életbelépése órájában tüntetők lepték el a teheráni utcákat több negyedben is. A menetek élén mollahok (siita papok) haladtak. A város fölött azért helikopterek köröztek, az utcákon tankok vonultak fel. Égő gépkocsik, benzinkutak, barikádok voltak láthatók mindenfelé, a város fölött sűrű olajfüst terjeng. Hírügynökségi jelentések érkeztek arról, hogy az esti órákban Khomeini-párti felkelők (katonák és polgári személyek) letartóztatták a császári gárda egy tucatnyi katonáját és a „nép börtönébe" vetették őket.

✲

Az Egyesült Államok — szükség esetén — háborúba is keveredhet Kínával, hogy megvédje Tajvant, jelentette ki Carter amerikai elnök vidéki újságíróknak adott interjújában, amelyet szombaton hozott nyilvánosságra a Fehér Ház. Carter ezúttal először említette a csendes-óceáni flotta bevetését, a háborút arra az esetre, ha Kína (az ígért békés rendezés helyett) fegyveres erőszakkal törekedne az anyaország és Tajvan egyesítésére.

✲

Magyarország nyerte a Santelli Kupát. A magyar kardcsapat utolsó mérkőzésén 13:6 arányban győzött Olaszország ellen, és így veretlenül nyerte a Santelli Kupát. 1. Magyarország 3 gy., 2. Franciaország 2, 3. Nagy-Britannia 1, 4. Olaszország 0.

✲

Harold Brown amerikai hadügyminiszter szombaton a szaúd-arábiai Rijadba érkezett. Kétnapos látogatása során Brown — mint azt politikai forrásokból közölték — az amerikai—szaúdi kapcsolatokról, továbbá az olajban gazdag sivatagi királyságnak szánt amerikai katonai segélyről tárgyalnak, különös tekintettel az iráni helyzetre. Szaúd-arábiai látogatása befejeztével Brown Jordániába, Izraelbe és Egyiptomba utazik tovább.

Jerzy Edigey

Mister Macareck üzletei

33.

– A legrosszabbra számítok. Apámnak már régen magas vérnyomása van. Félek, hogy bekövetkezik a katasztrófa. Ismerem jól a nővéremet, nagyon nyugodt, kiegyensúlyozott nő. Nem táviratozott volna, nem szakíttatta volna félbe az utazást komoly ok nélkül.

– Mister MacArek – szólt az első tiszt –, természetesen együttérzünk önnel, és nagyon sajnáljom, hogy hirtelen vissza kell térnie. De ha önnek a visszatérés Alabamába feltétlenül szükséges, a következőt javaslom: két óra múlva kikötünk Honolulúban. Egész éjszaka ott állunk. Csak reggel futunk be a kikötőbe. Ahonnan hívni kell egy mentőcsónakot, hogy jöjjön elénk. Ugyanakkor foglaltasson jegyet repülőgépre. Tudom, hogy óránként indul a gép. A kikötőből autóval menjen egyenesen a repülőtérre és néhány óra múlva Los Angelesben van, ahonnan biztosan megy tovább repülőgép. Kérem, csak a személyi pogygyászát vigye magával. A többi csomagját holnap feladjuk Honolulúban a címére.

– Igen, ez lesz a legjobb – mondták az asztalnál ülők, MacAreck úr megköszönte az első tisztnek a tanácsát.

– Megyek a távírókabinba – ajánlotta fel a tiszt –, táviratozok, hogy egy motorcsónak jöjjön elénk, és jegyet rendelek az ön részére.

Nem egészen két óra múlva már egy karcsú motorcsónak ott lapult a hatalmas óceánjáró oldala mellett. A hajóról leengedték a hidat. MacAreck úr minden segítség nélkül ügyesen lement a motorcsónakba. Az utasok álltak a fedélzeten, hogy elköszönjenek kellemes útitársuktól. Sokáig integettek utána zsebkendőjükkel.

Másnap két vontatóhajó vezette be Honolulu kikötőjébe a „President Roosewelt"-et. A kirándulók üdvözlése ünnepélyes volt – természetesen ezt a hajótársaság rendelte meg, ennek összegét belekalkulálják a jegy árába. Kitűnő zenekar játszott és szép hawaii lányok táncoltak. A kedves vendégeket ezután autóbuszok vitték be a városba.

Nagyszerűen szervezett kirándulás, mulatság és sok váratlan meglepetés közben az útitársak hamar megfeledkeztek arról a kedves útitársukról, akinek oly hirtelen meg kellett szakítania utazását. Egyszerűen nem volt erre idejük. Dufay úr is alig talált magának annyi szabadidőt, hogy magas biztosítási díjjal feladjon egy kis csomagot a postán az ismert gyémántkereskedő címére. A csomaghoz mellékelt egy levelet, melyben kérte, hogy csiszolják modernre, platina keretbe foglalják, s díszítsék még öt két–három karátos gyémánttal. Dufay úr állandó kliense volt a gyémántcsiszoló cégnek. Ismerték már ízlését, tudták, hogy az általa megrendelt gyémántok csiszolás után a legdrágább gyémántüzletekbe kerülnek. Dufay úrnak az volt a véleménye, hogy a jó és drága árun lehet keresni. „Kis forgalom – nagy nyereség" – ez volt az elve a gyémántbánya tulajdonosának.

Néhány nap múlva a „President Roosewelt" tovább indult a Hawaii-szigetekről. Legközelebbi célja Japán volt. Eközben Dufay úr két táviratot kapott. Az egyik arról tájékoztatta, hogy a Chase Manhattan Bankba benyújtottak egy 150 ezer dolláros csekket, amit ki is fizettek. A másik távirat, melyet két nappal később kapott meg, a gyémántcsiszoló cégtől érkezett.

(Folytatjuk)

Meghalt Edvard Kardelj

Edvard Kardelj, a jugoszláv párt- és államelnökség tagja, hosszan tartó, súlyos betegség után, szombaton Ljubljanában elhunyt.

*

A JKSZ KB Elnöksége és a a Jugoszláv Szocialista Szövetségi Köztársaság Elnöksége gyászjelentést adott ki Edvard Kardelj haláláról, s temetésére bizottságot alakított. A kormány háromnapos gyászt rendelt el.

*

Edvard Kardelj 1910-ben, Ljubljanában született. 1929-ben fejezte be tanulmányait a tanítóképzőn. 1926-tól tagja volt a Jugoszláv Kommunista Ifjúsági Szövetségnek, majd 1928-tól a Jugoszláv Kommunista Pártnak. Forradalmi tevékenységéért nyomban a tanítóképző befejezése után letartóztatták, és 1930-ban kétévi börtönre ítélték. 1934–1937 között a Szovjetunióban élt, s a nyugati nemzetiségi kisebbségek kommunista egyetemén tanított. 1937-ben a JKP KB, majd 1938-ban a PB tagjává választották. 1941-ben a Szlovén Felszabadítási Front egyik megalapítója volt, kezdettől részt vett a jugoszláv antifasiszta népfelszabadító harcban, mint annak egyik vezetője.

1945-ben, az ország felszabadulása után az ideiglenes jugoszláv kormány elnöke, majd 1946–1953 között a kormány alelnöke volt. 1953–1963 között a Szövetségi Végrehajtó Tanács (kormány) alelnöke. 1963–1967 között pedig a szövetségi nemzetgyűlés elnöke, 1938 óta tagja volt a JKP, illetve a JKSZ Politikai Bizottságának, illetve elnökségének. Minden alkalommal beválasztották a Jugoszláv Szocialista Szövetségi Köztársaság Elnökségébe.

Elhunyt Nyikolaj Tyihonov

Elhunyt *Nyikolaj Tyihonov*, a kiváló szovjet költő, író, a szovjet közélet kimagasló alakja. Nyolcvanhárom éves volt. A haláláról kiadott gyászjelentése, amelyet a szovjet párt- és állami vezetők, köztük Leonyid Brezsnyev – valamint a szovjet irodalom és költészet nagyjai, neves közéleti személyiségek, a békemozgalom vezető személyiségei írtak alá, a szovjet kultúra súlyos veszteségének nevezi Nyikolaj Tyihonov halálát.

24 ÓRA A NAGYVILÁGBAN



Az NSZK-beli Bielefeld városában egy újfasiszta csoport után nyomozott a rendőrség. Képünkön a náluk lefoglalt fegyverek, náci jelvények és világháborús „relikviák" tömege.

*

✦ MOSZKVA: Vasárnap érkezik Moszkvába hivatalos megbeszélésre Jean Francois-Poncet francia külügyminiszter. Az út fő célja az, hogy előkészítse Valéry Giscard d'Estaing elnök tavaszra esedékes látogatását. A miniszter áttekinti a szovjet kormány képviselőivel a két ország kapcsolatainak alakulását és az időszerű nemzetközi kérdéseket is. Francois-Poncet látogatása része a rendszeres kétoldalú politikai konzultációknak, amelyekről még az 1966-ban megkötött szovjet–francia megállapodások intézkedtek. Legutóbb Andrej Gromiko szovjet külügyminiszter folytatott ilyen megbeszéléseket a múlt év őszén Párizsban.

✦ *KATMANDU: Lázadás és emberölés vádjával halálra ítélték és pénteken kivégezték Nepálban a törvényen kívül helyezett Nemzeti Kongresszus Párt két tagját – jelentette a hivatalos nepáli hírügynökség. A két elítélt egyike 1974-ben merényletet kísérelt meg Mahendra nepáli király ellen.*

✦ ÚJ-DELHI: India tiltakozik az ellen, hogy Franciaország két atomreaktort készül eladni Kínának, miközben a nyugati hatalmak megtagadják a dúsított uránium szállítását Indiától. Az indiai parlament atomenergia bizottsága előtt Morardzsi Deszai miniszterelnök bejelentette: levelet intézett Carter amerikai elnökhöz, s ebben rámutatott, hogy az amerikai tervezésű két francia atomreaktor Kínának történő eladása diszkriminációval ér fel, s hogy az indiai kormány nem talál magyarázatot az atomhatalomként számontartott ország iránti részrehajlásra.

Japán—amerikai tengerészeti hadgyakorlat

„Multiplex 2—79" fedőnévvel az USA haditengerészeti haderőinek nagyszabású hadgyakorlata kezdődött szombaton a Rykyu-szigetektől délnyugatra.

A „Multiplex 2—79"-cel egyidőben, ugyanebben a térségben, a „Midway"-anyahajó vezetésével, hadihajók és tengeralattjárók egy csoportja a 7. amerikai flotta légiegységeivel együtt közös japán—amerikai tengerészeti hadgyakorlatot tart.

A haladó japán sajtó ezekkel a hadgyakorlatokkal kapcsolatban felhívja a figyelmet: ez az újabb katonai erődemonstráció is arról tanúskodik, hogy az Egyesült Államok a feszültség fokozására törekszik Ázsiában, és ennek során minél erősebb szálakkal kívánja magához kötni Japánt.

✦ *TOKIÓ: Tokiói jelentések szerint Szaúd-Arábia elhatározta, hogy 14,5 százalékkal emeli az „extra-olaj" árát. A világ legnagyobb olajszállítója elhatározta azt is, hogy a jelenlegi 7 millió barreles napi olajkitermelését napi 9,5 millió barrelre növeli.*

✦ MOSZKVA: Alekszej Koszigin, a Szovjetunió Miniszter, tanácsának elnöke március első felében az indiai kormány meghívására hivatalos, baráti látogatásra Indiába utazik.

✦ *PEKING: Vang Csen kínai miniszterelnök-helyettes felszólította a Szanghajból Jünnan tartományba telepített, középiskolát végzett fiatalokat, hogy „vegyék figyelembe az ország érdekeit és végleg telepedjenek le vidéken". A miniszterelnök-helyettes három olyan fiatalt fogadott, akik a Jünnan tartományi állami gazdaságokba telepített szanghaji fiatalok megbízásából érkeztek Pekingbe a múlt év végén. A jünnani állami gazdaságokba küldött 50 000 szanghaji fiatal decemberben a tömegsztrájk fegyveréhez folyamodott, hogy felhívja embertelen élet- és munkakörülményeire a párt- és az állami vezetés figyelmét.*

✦ ISLAMABAD: Ziaul Hak tábornok pakisztáni államfő szombati rádió- és televíziós beszédében bejelentette, hogy a legfőbb törvény Pakisztánban ezentúl a Korán és az ehhez csatolt ortodox-mohamedán szent könyv, a Szunna lesz. A tábornok azt fejtegette, hogy a mohamedán törvénykezés bevezetésével „Pakisztán néptömegei a legteljesebb mértékben egyetértenek". A mohamedán vallás rendelkezéseit fokozatosan ültetik át a törvényhozásba. Eszerint a házasságtörő személyeket nyilvánosan halálra kövezik. Nyolcvan korbácsütést kaphat, aki a pohár fenekére néz, vagy hamis tanúvallomást tesz.

Ellentmondó jelentések Iránból

A császári gárdisták fegyveres támadása

Khomeini a sah hazatoloncolását és bíróság elé állítását követeli

A sahhoz hű katonai erők egyik több száz fős egysége szombatra virradóan támadást intézett az iráni légierő egy Teherántól dél-keletre fekvő támaszpontja ellen — jelentették a hírügynökségek. A szemtanúkra hivatkozó beszámolók szerint a császári gárdához tartozó csapatok harckocsikkal vonultak a támaszpont ellen, majd gépfegyvertüzet nyitottak annak személyzetére. A támadók állítólag le akarták tartóztatni azokat a tisztinövendékeket és fiatal tiszteket, akik a bázis személyzetének tagjai közül részt vettek a Khomeinit támogató csütörtöki tömegtüntetésben. Az iráni légierő egyik katonája szerint bajtársai közül többen életüket vesztették. Egy amerikai hírügynökség hírt ad arról, hogy a támaszpont körüli lövöldözésben halálos találat érte Joe Alex Morris amerikai sajtótudósítót.

Baktiar, a sah által kinevezett miniszterelnök a PARS iráni hírügynökségnek adott nyilatkozatában ezzel szemben azt állította, hogy az incidens a légitámaszponton belül tört ki, még pedig az állomány sah-párti és Khomeini-párti tagjai között. A rendfenntartó erők — mondta Baktiar — csupán a levegőbe lőttek és könnyfakasztó gránátokat vetettek be a zavargások megszüntetésére. Halálos áldozatokról a miniszterelnök nem beszélt.

Az MTI különtudósítója a farakhabadi légitámaszponttól körülbelül másfél kilométerre, egy kórháznál tartózkodott. Iráni időszámítás szerint szombaton délelőtt 11 órakor 7 mentőautó szállította ide a támaszpontról a sebesülteket, amikor e sorok írója a farakhabadi légibázis közeléből visszatért a városközpontba, a Khomeini-párti aktivisták szerint a császári gárdisták visszavonultak a légibázisról.

Először tüntek fel Teherán utcáin amerikai gyártmányú géppisztolyokkal felszerelt fiatalemberek. Feltehetően a főleg fiatalokat tömörítő iszlám szervezet, a Khomeini mellett álló, legbefolyásosabb és legszervezettebbnek mondható Modzsahid és Febjail nevű csoporthoz tartoznak.

Előzőleg szombaton hajnalban, nagyon sokan Khomeini teheráni főhadiszállása, a komiti estegbar („függetlenségi bizottság") székháza köré gyűltek, mert attól tartottak, hogy a császári gárda egységei a vallási vezető ellen nyomulnak. A karhatalom és a tömeg többször összecsapott a rádió szerint — amelynek hírei megbízhatatlanok — 30 ember vesztette életét.

Szombat délutáni nyilatkozatában Khomeini ajatollah felhívást intézett híveihez, hogy ne vegyék figyelembe a kijárási tilalmat. Mert azt törvénytelen kormány rendelte el. Egy korábbi nyilatkozatában felszólította az iráni jogászokat, hogy kezdjenek eljárást a sah hazatoloncolására és bíróság elé állítására.

Tito-Arafat találkozó

A jelenleg damaszkuszi látogatáson tartózkodó Joszip Broz Tito jugoszláv államfő pénteken este találkozott Jasszer Arafattal, a Palesztinai Felszabadítási Szervezet Végrehajtó Bizottságának elnökével.

Megbeszélésükön – mint azt palesztin részről közölték – szó volt az arab világ legutóbbi eseményeiről, különös tekintettel az egyiptomi–izraeli különalkut elutasító arab országok bagdadi csúcsértekezlete után kialakult helyzetre.

A találkozó során Tito elnök ismét megerősítette, hogy országa szilárdan támogatja a PFSZ-t, mint a palesztinai nép egyedüli jogos képviselőjét. Ennek a népnek – tette hozzá Tito elnök – elidegeníthetetlen joga, hogy visszatérjen hazájába, joga van az önrendelkezésre és egy független állam létrehozására.

*

Jordánia fővárosában, Ammanban szombaton bejelentették, hogy a közel-keleti körutazáson tartózkodó Joszip Broz Tito jugoszláv államfő Edvard Kardelj halála miatt megrövidíti utazását. Tito elnök, akit vasárnapra várnak Ammanba, a tervezett négy nap helyett csak két napot tölt Jordániában.

A hét három kérdése

❶ Mi jellemzi a legújabb iráni fejleményeket?

A két kormány léte mellett a hét legfontosabb új eleme a gyorsan változó iráni válságban, a hadsereg szemmelláthatóan megosztása. A milliós tömegtüntetésekkel szemben a sah utolsó kormányának legfőbb támaszát a 413 ezer főnyi, kitűnően felszerelt és anyagilag kiváltságos körülmények között élő tisztikarral rendelkező hadsereg jelentette. Most mégis elsőízben fordult elő, hogy a légierő tagjai csoportosan tüntettek Khomeini mellett, s az elmúlt napok során az úgynevezett „halhatatlanok", a császári gárdisták megrohamoztak egy renitenskedő légibázist. Az ügynek külön érdekességet ad, hogy a kizárólag amerikai felszereléssel és amerikai kiképzőkkel működő légierő kapcsolódott legtöbb szállal Washingtonhoz, s éppen ennek köreiből indult ki a hadsereg ellenzéki szervezkedése.

A hét során a hadsereg felelős vezetői, köztük a vezérkari főnök, több ízben úgy nyilatkoztak, hogy a válságot a politikusoknak kell megoldaniuk. Mindez úgy tűnik, hogy lemondtak volna egy esetleges katonai puccs tervéről, amelynek veszélyét nem keveset hangoztatták Teheránban. Csakhogy a fegyveres erők kötelékén belül bekövetkezett összecsapások nyomán jogos a kérdés: vajon a legmagasabb katonai vezetők, s a mögöttük álló külföldi körök (a Pentagon és a CIA) valóban visszavonulót fújtak, vagy a megfelelő pillanatot várják a közbelépésre, mialatt igyekeznek a tömegmozgalom éberségét elaltatni. De az sincs kizárva, hogy a mértéktartó nyilatkozatok még egy szilárd és érintetlen hadsereggel számoltak, de a fegyveres testületek erjedését látva most már a katonai vezetésnek is versenyt kell futnia az idővel.

Egyelőre tehát változatlanul kockázatos minden előrejelzés Iránban: vajon sikerül-e — a külföldi beavatkozás kizárásával — békés úton megvalósítani a nemzeti követeléseket, vagy a politikai barométer a viharos idő, az államcsíny, sőt a polgárháborús állapot felé hajlik. De nem lehet teljesen kizárni egy kompromisszum tető alá hozását sem, két kérdőjellel.

❷ Miről tárgyalt Teng Hsziaoping Tokióban?

Még nem ültek el a kommentárok Teng washingtoni útjáról, s ezek természetesen korántsem egységesek. Az amerikai hidegháborús erők elégedettek s máris benső barátaik közé sorolják a kínai vezetést. Azt a nem kevés kockázatot rejtő logikát követve, hogy „az ellenségem ellensége — a barátom". A józanabb amerikai körök a szovjet—amerikai kapcsolatok lényegbeli fontosságára, a SALT jelentőségére emlékeztetnek, s óvnak az egyoldalú kínai kártyától. Figyelemreméltó momentum Edward Kennedy határozott állásfoglalása a katonai enyhülés mellett, s Stevenson szenátor javaslata, hogy vizsgálják felül a Washington és Moszkva kereskedelmét gátló korábbi diszkriminációs kongresszusi határozatot.

Washington felelősségére figyelmeztetnek a szovjet állásfoglalások is. Teng kirohanásait ugyanis előre be lehetett mérni, hiszen ebben látta az utazás célját. Tehát elsősorban a házigazdák magatartása lehetett perdöntő, s ebben a vonatkozásban több szovjet hírmagyarázó jogosan emlékeztet rá: Carter elnök nemegyszer túlment a kötelező protokollon és udvariasságon, amikor habozott elhatárolni magát a veszélyes kínai nézetektől.

Ilyen értelemben hűvösebb szelek fogadták Teng-et Tokióban, ahol hazafelé utaztában rövid megállót tett. Programjának nagy részét meghiúsítására hivatkozva lemondta: nem tudni, valódi vagy diplomáciai betegség volt az ok, ám tény, hogy a japán vezetés ezúttal igyekezett távolságot tartani a kínaiak által sugallt „közös akciók" tekintetében.

❸ Mit jelent az új szocialista javaslat Genfben?

Ismét megélénkültek a leszerelési tárgyalások. Új haderőcsökkentési forduló nyílt Bécsben, igaz az élénkülés itt egyelőre csupán formai: a nyugat még mindig nem adott érdemi választ a tavaly júniusban előterjesztett szocialista indítványokra. Genfben folytatódnak a háromhatalmi megbeszélések a teljes atomcsend, vagyis mindenfajta nukleáris kísérlet megszüntetése érdekében. S lassan negyedik hetébe lépnek a genfi leszerelési bizottság tanácskozásai is. Ezúttal változott az összetétel, Franciaország ismét bekapcsolódott a vitákba, negyven mínusz egyen ülnek az asztal körül. A mínusz egy Kínát jelenti: Peking helyét tábla jelzi, de a kínaiak továbbra is távolmaradásukkal tüntetnek.

E genfi eszmecserék legfontosabb kérdése a tömegpusztító fegyverek, s ezen belül is elsősorban a nukleáris fegyverek korlátozása, illetve teljes eltiltása. Erre vonatkozólag terjesztett elő hét szocialista ország, köztük hazánk, átfogó tervet. Kezdeményezésük azt jelzi, hogy kettős megközelítésben próbálják előmozdítani a leszerelést: általános megoldást javasolnak, ugyanakkor lehetségesnek tartják az egyes részkérdések külön-külön napirendre tűzését is.

Alighanem túlzott optimizmus lenne feltételezni, hogy egyetlen javaslat meghozza a teljes nukleáris leszerelést. De a leszerelési tárgyalások eddigi története is tanúsítja, hogy mindig ezek a szocialista kezdeményezések segítettek hozzá ahhoz, hogy kimozdulás történjék a holtpontról, s kölcsönösen elfogadható, gondosan kimunkált megállapodások szülessenek.

Heti külpolitikai összefoglaló

TÉLI VÁSÁR

Még egy hétig!

A MERUKER áruházaiban és szaküzleteiben!

Most 30—40%-os árengedménnyel vásárolhat!

Önt is várjuk!

MERUKER PÉCS

Pécs közelében levő, II. osztályú, évi 3—4 milliós forgalmat lebonyolító vendéglőnkbe

üzletvezetőt

keresünk

AJÁNLATOKAT

„Megbízhatóság"

jeligére a Hunyadi úti hirdetőbe kérjük

Bádogos, vízvezeték-szerelő, központifűtés-szerelő, tetőfedő, parkettás

szakmunkások

jelentkezését várjuk.

Pécs, Lyceum u. 5.

Munkaügy

AZ AUTÓKÖZLEKEDÉSI TANINTÉZET

„Közúti tarifőri"

(bevételellenőri)

középfokú szaktanfolyamot indít

- A hallgatók a tanfolyam elvégzése után képesített tarifőri (bevételellenőri) oklevelet kapnak

JELENTKEZNI LEHET:

Pécs, Hengermalom u. 4. sz. alatt, szombat kivételével, naponta 8—16.30 óráig

---

Ipari nagyvállalat pályázatot hirdet

szerelőüzemben betöltendő

főművezetői és művezetői beosztásokra

FELTÉTELEK:

felsőfokú műszaki képzettség,

illetve

gépgyártástechnikusi végzettség,

öt év feletti gyakorlati idő

JELENTKEZÉSEKET:

részletes önéletrajzzal „TAVASSZAL" jeligére a Hunyadi úti hirdetőbe kérjük leadni

---

Új, korszerűen felszerelt, modern gyárunkba

FELVESZÜNK NŐI dolgozókat

gépi varrásra

4 ÉS 6 HÓNAP BETANULÁSI IDŐVEL.

KESZTYŰGYÁR PÉCS

Foglalkoztatás: két műszakban történik.

A munkakör betanulását követően szakmunkás-képesítés megszerzését biztosítjuk.

KESZTYŰGYÁR 2. sz. gyár, Pécs, Vadász u. 83.

IPARI VÁLLALAT

anyag-beszerzőket

keres

Részletes önéletrajzot kérünk mellékelni:

„Megbízható munkaerő"

jeligére a Hunyadi úti hirdetőbe.

Általános iskola 8. osztályát végző fiúk, figyelem!
Szeretettel vár benneteket az

Egyesült Izzó Sopiana Gépgyára

Továbbtanulásotokat az alábbi szakmákban tudjuk biztosítani:

- esztergályos
- marós (vésős, gyalus)
- köszörűs
- szerszámkészítő
- gépszerelő

JUTTATÁSOK:

— Tanulmányi eredménytől függően, havonta 100—550 Ft-ig terjedő ösztöndíj,
— a vállalat ezenfelül gépi forgácsolók részére havi 500,— Ft, egyéb szakmákban 250,— Ft társadalmi ösztöndíjat biztosít,
— kedvezményes étkeztetés,
— munkaruha

A JELENTKEZÉS MÓDJA:

— Jelentkezési lapon, a választott szakma megjelölésével, az általános iskolában,
— ill. személyesen az 500. sz. Zrínyi Miklós Ipari Szakmunkásképző Intézetben (Pécs, Rét u. 41.)

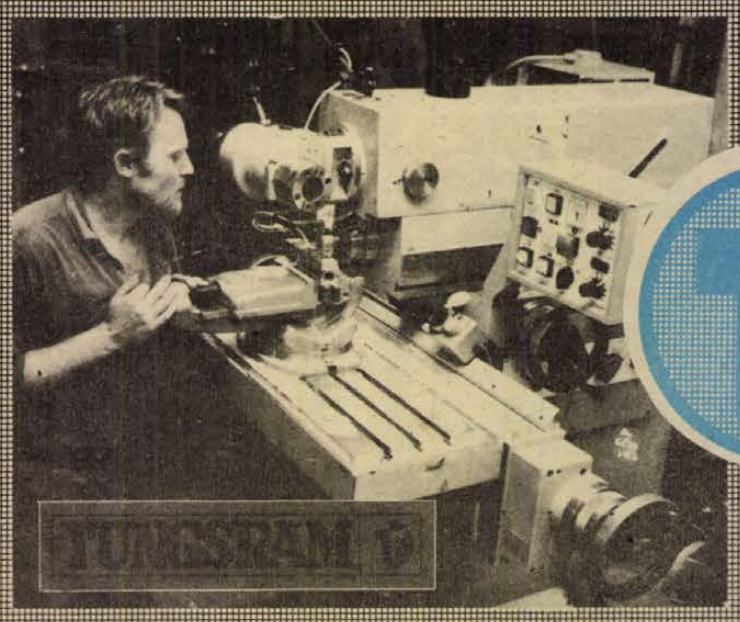



Minden negyedik liter benzin feleslegesen elég

Aki ért a kocsihoz, annak kevesebb is elég.

ENERGIA FELÜGYELET

LAKÁS–INGATLAN

Mohácson kétszoba-összkomfortos lakás eladó. Érdeklődni este 5 óra után: Radnóti Ikt. 2. ép. I. em. 5. (műszaki bolt fölött).

Egy- vagy másfél szobás lakásmegoldást keresek. „160 ezer kp. plusz részlet" jeligére a Hunyadi úti hirdetőbe.

Mandulás út 12. sz. házrész beköltözhetően, olcsón eladó. Ftzetési könnyítés lehet. Érdeklődni ugyanott, egész nap.

Keresek 1 szoba komfortos lakást. „Főbérlet is lehet" jeligére a Hunyadi úti hirdetőbe.

250 négyszögöl szőlő, barackos, műút mellett, Donátusnál eladó. Érdeklődni: Nagy Lajos u. 9. Lugosiné.

Bútorozatlan, egyszobás vagy garzonlakást bérelnék Pécsett, hosszabb időre. „Egyedülálló" jeligére a Hunyadi úti hirdetőbe.

Főútvonal mellett telek, építési engedéllyel, eladó. Levélcím: Pesti Lajos, Pécs, Földes F. u. 1/B. X. 30.

Széchenyi tértől 1 percre levő 2 szoba összkomfortos, 60 négyzetméteres, tanácsi lakásomat (plusz két lakható alagsori helyiség) elcserélném 2 szoba összkomfortos, tanácsira a belvárosban. — „Köztársaság tér is" jeligére a Hunyadi úti hirdetőbe.

Attila utcában azonnal használatba vehető garázs eladó vagy Ybl Miklós u. 7. közelébe elcserélhető. Telefon: 19-716.

3 szoba összkomfortos, központi fűtéses, garázsos, kertes családi ház beköltözhetően eladó vagy 5 szobás hasonlóra cserélhető. „Kp" jeligére a Hunyadi úti hirdetőbe.

Újhegyen, Deák Ferenc u. 58. sz. szőlő, több helyiségből álló épülettel eladó. Kút, villany van. Érdeklődni Zsolnay V. u. 13. Rózsahegyi. Ugyanott egy kerti traktor is eladó.

Elcserélném 2x2 szobás, távfűtéses lakásomat családi házért. „Tapolcás" jeligére a Hunyadi úti hirdetőbe.

Nem dohányzó, szolid fiatalember külön bejáratú bútorozott szobát keres. Telefon: 21-121. 17–19 óra között.

Kétszintes, 97 négyzetméteres, központi fűtéses öröklakás 17 négyzetméteres, fűtött garázzsal eladó. „Nyugat-mecseki négylakásos" jeligére a Hunyadi úti hirdetőbe.

300 000 kp plusz OTP-átvállalással lakásmegoldást keresek. „Minden megoldás érdekel" jeligére a Hunyadi úti hirdetőbe.

Másfél szobás, felújított, szövetkezeti lakás elfogadható áron eladó. Pécs, Dobó I. u. 34. I. 5.

Összeköltözőknek, orvosi rendelőnek is alkalmas, 4 szobás, belvárosi öröklakás eladó. Kétszobás, belvárosi, tanácsi cserelakás szükséges. Megtekinthető este 6 óra után. Sallai utca 20., földszint 1.

Eladó Dunaszekcsőn 50 négyszögöles üdülőtelek. Érdeklődni lehet: 25. sz. ÜMK, Budapest. Ügyintéző: ifj. Réthy. Telefon: 294-810.

Görcsönyben, a szőlőhegyen 800 négyszögöl területű, fele lucernás, fele szőlő, megosztva is eladó. Érdeklődni: Dózsa u. 8. szám.

Kétszobás, OTP öröklakás, loggiás, eladó. — Kaposvár, Dési Huber I. u. 9. I. lph. III. em. 2. Telefon: 11-664.

Mohács előhegyen szőlő présházzal eladó. — Út, villany, víz van. — Érdeklődni Mohács, Dompa M. u. 51. 17 óra után.

Elcserélném II. kerületi, 3 szoba összkomfortos, távfűtéses, házfelügyelői lakásom. „Bármilyen megoldás érdekel" jeligére a Hunyadi úti hirdetőbe.

Elcserélném háromszobás-összkomfortos, földszinti, tanácsi lakásomat két kisebbre. Lehetőleg egy kétszobásra is egy garzonra. „Megegyezünk" jeligére a Sallai utcai hirdetőbe.

Elcserélném pécsi, belvárosi, háromszobás, két erkélyes, első emeleti, tanácsi lakásomat másfél szoba összkomfortosra. „Semmelweis utca" jeligére a Sallai utcai hirdetőbe.

Másfél szoba összkomfortos, X. emeleti, kertvárosi, tanácsi lakásomat hasonlóra cserélném, IV. emeletig — megegyezéssel. Telefon: 34-427, 8–15 óráig.

Elcserélném Hősök tere, kertes, kibővített, háromszobás, olcsó bérű, széntrószti lakásom fehérhegyi kétszobásra. — „I–II. emelet" jeligére a Sallai utcai hirdetőbe.

Szombathelyi, belvárosi, 2 és fél szobás, tanácsi lakásomat elcserélném hasonló pécsire. Cím: Tucsai István, Pécs, Szabadság u. 9. Telefon: 10-238. 16 óra után.

Elcserélném nagyméretű, 2 és fél szobás, két erkélyes, gázfűtéses, tanácsi, uránvárosi lakásom másfél szobás, összkomfortos lakásra. „Kertváros kizárva" jeligére a Sallai utcai hirdetőbe.

Nem dohányzó fiatalember albérletet keres, fürdőszoba használattal. „Márciustól — Kertvárosba" jeligére a Sallai utcai hirdetőbe.

Új, háromszobás, kertes családi ház beköltözhetően eladó. Kozármisleny (újtelep), Munkácsy M. u. 29.

210 n-öl házhely, szőlő, gyümölcsös, eladó. Víz, villany van. „Belterület" jeligére a Sallai utcai hirdetőbe.

Magántulajdonban levő garázs a Ledinán eladó. Villany és akna van. Érdeklődni lehet: Mig. Pécs, Felszabadulás u. 2.

Figyelem! Vennék házhelyet vagy félkész házat, kész házat, összkomfortost, Lujza, Rigóder, Borbála környékén, készpénzért. „Ferenc" jeligére a Sallai utcai hirdetőbe.

Szentdénes, Petőfi utca 31. számú családi ház eladó. Két családnak megfelelő lakóépület, gazdasági épülettel. — Érdeklődni a helyszínen.

Balatonmárián közművesített, 155 n-öles, ikervilla építésére is alkalmas, vízparti telek eladó. Az ajánlatokat Kosztich András, 7400 Kaposvár, Németh I. fasor 23. címre kérem.

Családi ház gazdasági épülettel beköltözhetően eladó. Pécs, Felszabadulás u. 85. Érdeklődni Tolbuhin út 158.

Kertvárosi, kétszobás, VI. emeleti, szövetkezeti lakás beköltözhetően eladó. Kp plusz OTP. „Krisztina" jeligére a Sallai utcai hirdetőbe.

Vennék Siklóson vagy Pécsett másfél–2 szobás panel lakást. — „Edit" jeligére a Sallai utcai hirdetőbe.

Ócsárdon családi ház, gazdasági épületekkel, 400 n-öl telekkel eladó. Érdeklődni lehet: Dózsa utca 20. Urbán.

Gyümölcsös, présházzal, elhanyagolt állapotban, Pécs környékén, részletre vennék. „Közművesített" jeligére a Sallai utcai hirdetőbe.

Málomban 322 n-öl szőlő présházzal eladó. — Érdeklődni: Málom, Kiss u. 17. szám. Bajkay.

4 szoba, konyha, összkomfortos családi ház, melléképülettel, 900 n-öl területtel Hidas, Jókai u. 13. alatt eladó.

Balatonlellén, vízparti társasüdülőben egyszobás lakrész eladó. Telefon: 17-962.

Elcserélném másfél szobás, összkomfortos, házfelügyelői lakásomat hasonló főbérletire. Ifjúság u. 7/b., földszint 1.

Harkányban, Petőfi út 59. számú, újszerűen épített családi ház eladó, 481 n-öl telekkel. Érdeklődni: Harkány, Kossuth u. 51. szám alatt vagy a 123-as számú telefonon.

Kispostavölgy 1. szám alatt eladó 205 n-öl szőlő, zöld kis víkendházzal. Érdeklődni: Pécs, Szent István tér 7. szám, I. emelet 3.

Azonnal beköltözhető, két szoba összkomfortos, OTP öröklakás eladó. Siklós, Iskola u. 12/B. II. emelet 9.

Másfél szobás öröklakás eladó. „Kodály Zoltán úti" jeligére a Sallai utcai hirdetőbe.

ADÁS–VÉTEL

Eladó jó állapotban levő, süllyeszthető Singer varrógép. Érdeklődni: Gyulai Pál u. 20.

353-as originál Wartburg motorblokk eladó. Érdeklődni 16 óra után 12-385-ös telefonon.

8 éves Trabant, új motorral eladó. Érdeklődni Pécs, Páfrány utca 39. V/3.

Hasas anyakocák eladók. Érdeklődni: Baksa, Kossuth Lajos utca 7.

1 db 6 éves, utolsó hónapos vemhes ló eladó. Pécsbagota, Horváth.

1 darab nyolc hónapos vemhes üsző eladó. — Szászi Vilmos, Téseny 44.

Opel Kadett 1966, új típusú alkatrészek eladók. Kepner Miklós, 7700 Mohács, Pécsi út 16. 15 óra után.

130 kg-os hízó eladó. Pécsszabolcs, Kinizsi u. 2.

Hizott sertések eladók, 120 kg-osak. Pécs, Gém u. 16.

Eladó 1 darab 9 hónapos és 1 darab 7 hónapos vemhes üsző. Cím: Balogh Sándor, Mindszentgodisa, Dózsa György u. 6.

Barokk ülőgarnitúra eladó. „Kétoldali nádazású" jeligére a Sallai utcai hirdetőbe.

Vennék „Interlock" összeállítógépet. Telefon: 21-560.

Thermokoksz betétes cserépkályha eladó. — Pécs, Asztalos J. u. 25. Leiszter.

IT-s rendszámú, 601-es Trabant, 1981 októberig érvényes műszakival, eladó. Cím: Pécs, Bánki Donát u. 3/B., földszint 2.

Három évig érvényes műszaki vizsgával S 100-as eladó. Pécs, Kun Béla tér 12. III. emelet. Megtekinthető vasárnap délelőtt.

Eladó egy piros műbőr ülőgarnitúra, 1 db centrifuga, újszerű állapotban. Cím: Farkas, III. kerület, Hajnóczy u. 19/C. I. emelet 2.

Medveczky dobfelszerelés, két felső tam-tamos, Premier állványokkal, lábgéppel, Cizián tányérokkal, eladó. Szigetvár, Oroszlán Étterem, Rajczy, fél 7-től, este.

UK-s frsz., garázsban tartott, 1200-as Zsiguli eladó. Érdeklődni lehet: este 7–8 óráig a 21-954-es telefonszámon.

1500-as Polski Fiat sebességváltó és differenciálmű eladó. Kertváros, Melinda u. 21. IV. emelet 15.

1500 cm³-es Opel, panorámás, sürgősen, olcsón eladó. Vasas I., Bányatelep 38. szám.

Új lakókocsi és 412-es sebváltó eladó. Simon. Jókai u. 32.

Kombinált bútor megkímélt állapotban eladó. Zsolnay u. 47.

Ezüstfenyők parkosításra, vállalatoknak, magánosoknak, nagyobb tételben, kiárusítási áron eladók. Bölcskei Sándor, 7763 Egerág.

Zaporozsecet vagy Trabantot vennék, részletre. „Kétezer" jeligére a Sallai utcai hirdetőbe.

Modern bútorok vétele — eladása. Mártírok útja 18. Telefon: 20-571.

Eladó egy 14 hónapos, törzskönyvezett észtlapály tenyészkan. Kistótfalu, Bem u. 9.

IE-s rendszámú Wartburg eladó. Érdeklődni Pécsvárad, Mecsek-környék 44. Hohmann.

A villányi szőlő-, gyümölcs- és oltványtermelő szakcsoport, Villánykövesd, Petőfi u. 21. sz. alatti lerakatunkban kapható még olaszrizling és oportó oltvány, valamint gyökeres vad. Lerakatunk naponta tart nyitva du. 13–18 óráig, vasárnap de. 9–12 óráig. Az oltványokkal kapcsolatos bővebb érdeklődés a villánykövesdi postán.

VEGYES

Személygépkocsi gumiköpenyek újrafutózását nagymányoki üzemünkben rövid határidővel vállaljuk a mérettől függően 220–245–280 Ft áron.

Átvételi helyek:

Nagymányok, volt bányatelep,

Pécs, Marx út 35.,

Dombóvár, Gagarin utca 33.

A KPM rendelkezése értelmében futózott gumik a jármű hátsó kerekein használhatók.

Bonyhádi Ruházati Szövetkezet

Fregoli, előszobafal, polcok, tükrök szerelése, útvefúróval panelfúrás! 7632 Pécs, Éva u. 11. Telefon: 18-720. Vidékre is vállalok munkát.

Minden típusú autó- és motorkerékpár hengerfúrást vállalok rövid határidővel. Hárosi Károly vas- és fémesztergályos mester, 7815 Harkány, Ságvári Endre u. 48. sz.

Ipari tanulót festő-mázoló, tapétázó szakmára felveszek, Siklós környéki előnyben. Jelentkezni Pécs, Tanárképző Kollégium, Szücs festőmester.

Dolgozó asszony, délelőttre, másodállást keres. „3–4 nap is" jeligére a Hunyadi úti hirdetőbe.

Kutya kiképzését vállaljuk. „Bentlakással is" jeligére a Sallai utcai hirdetőbe.

Sírkő készítését, javítását rövid határidővel vállalom. Martinkovics Antal kőfaragó. Tettye u. 14. (Templom udvarban.)

Kisgyermek gondozását lakásomon vállalom. — Kertváros, Melinda u. 21. IV. emelet 15.

Fekvőbeteg édesanyánk mellé heti ötnapos, napi 8 órás elfoglaltsággal gondozót, lehetőleg ápolónői képzettséggel keresünk. „Gondozás" jeligére a Sallai utcai hirdetőbe.

Fából falburkolatot készít kisiparos. Boóz, Blaha L. u. 16.

Nyugdíjas, gépkocsival is, bármilyen munkát vállal egész napra. — Mészkemence u. 20.

65 éves, barna, független, gyermektelen nő, egyedül élő idős személyt lakásért meggondozna. „Jólelkű" jeligére a Hunyadi úti hirdetőbe.

Német, orosz nyelvtanítást, korrepetálást vállalok. „Végzős hallgató" jeligére a Sallai utcai hirdetőbe.

HÁZASSÁG

Özvegyasszony vagyok, lakásom, kocsim, nyaralóm van, csak egy becsületes férj hiányzik az életemből. Házasság céljából lehetőleg értelmiségi, 55 éves korig, kézzel írott levélre válaszolok. „Igényes" jeligére a Sallai utcai hirdetőbe.

39 éves, 169 cm magas, barna, elvált, érettségizett ügyviteli dolgozó, minden káros szenvedélytől mentes, megismerkedne házasság céljából gyermekes asszonnyal. „Családszerető" jeligére a Sallai utcai hirdetőbe.

65 éves, nyugdíjas ember vagyok, nyugdíjas élettársat keresek, csendes, nyugodt legyen. Káros szenvedélyem nincs. „Rossz az egyedüllét" jeligére a Sallai utcai hirdetőbe kérem.

23 éves, 180 cm magas fiatalember, rendezett anyagiakkal, társaság hiányában megismerkedne házasság céljából korban hozzáillő, rendes, csinos lánnyal. „Megtaláljuk egymást" jeligére a Sallai utcai hirdetőbe.

157/30 éves, mozgásképességében korlátozott férfi keresi hozzáillő, művelt, filigrán leány, gyermektelen nő ismeretségét házasság céljából. „Realitás" jeligére a Sallai utcai hirdetőbe.

64/180 cm magas, nyugdíjas özvegyember vagyok, korban hozzám való özvegyasszony választ várom, házasság céljából. „Boldogság vár reánk" jeligére a Sallai utcai hirdetőbe.

70 éves, özvegy férfi keresi józan életű, káros szenvedélytől mentes nő ismeretségét házasság céljából. „Alacsonyak előnyben" jeligére a Sallai utcai hirdetőbe.

73 éves, magányos, nyugdíjas férfi vagyok, keresem azt a magányos, lakással rendelkező nőt, akinek hiányzik egy szerető élettárs. „Otthonomba várom" jeligére a Sallai utcai hirdetőbe.

33/165, elvált asszony 2 fiúval ezúton keresi korban hozzáillő, legalább 180 cm magas férfi ismeretségét házasság céljából. Lakás megoldható. „Hóvirág" jeligére a Sallai utcai hirdetőbe.

185/29, építésztechnikus megismerkedne házias, intelligens, kirándulást kedvelő nővel. „Házasság céljából" jeligére a Sallai utcai hirdetőbe.

52 éves pedagógusnő hasonló végzettségű férfit keres házasság céljából. Az anyagiak rendezettek. „Lelkiekben gazdag" jeligére a Hunyadi úti hirdetőbe.

A PÉCSI Nemzeti Színház operatársulatának énekkara felvételt hirdet tenor, bariton és basszus hangnemekben. Jelentkezni a színház titkárságán, Pécs, Perczel u. 17. lehet.

KÖZÉRDEKŰ

ÁRAMSZÜNET lesz: f. hó 13-án 8–15 óráig a Vörös Hadsereg u., Árpád u., Sudár I. u., Szabadságharc u. és Eszperantó u. által határolt területen, valamint Csertető egész területén.

VIRAGKIÁLLÍTÁST rendezünk Pécsett, a FEK I. emeleti galériájában — Kossuth Lajos u. 13. Nyitva február 16-án 14–19 óráig, február 17-én és 18-án 10–19 óráig. Pécsi Kertészeti és Parképítő Vállalat.

A Pécsi Orvostudományi Egyetem 1979. február 12-én délután 4 órakor tudományos ülést tart a központi épület (Szigeti út 12.) II. sz. tantermében. Tárgy: Bíró György (Közegészségtani és Járványtani Intézet (KJI)): A komplex higiénés módszer alkalmazása a bányaegészségügyi vizsgálatokban (bevezető). — Pál Tibor, Bíró György (Mecseki Szénbányák üzemegészségügyi szolgálata) (MSZUSZ, KJI)): A táppénzes morbiditás — komplex bányaegészségügyi vizsgálatokhoz társuló — elemzése. — Pórszász János, Tiszavölgyi György, Nagy Lajos, Bíró György, Pál Tibor (KJI, ÖMUI, MSZUSZ): Vájárok munkájának energetikai jellemzése. — Kienle Ernő, Somogyi Irén, Pál Tibor, Bouquet Dezső, Biró György (KJI, OÉTI, MSZUSZ): Bányászok táplálkozásának és tápláltsági állapotának vizsgálata a fizikai terheléssel összefüggésben. — Timár Károlyné, Böröczffy Klára, Pál Tibor, Biró György (KJI, MSZUSZ): Bányászpopuláció lipoid-anyagcseréjének jellemzése biokémiai és klinikai vizsgálatok alapján. — Böröczffy Klára, Tóth Lenke, Timár Károlyné, Molnár László, Bouquet Dezső, Biró György (KJI, OÉTI): A, B₁ és C vitamin ellátottság Baranya megyei bányászoknál.

MIT HOL VÁSÁROLJUNK

A KOVÁCSHIDAI „Egyetértés" Mgtsz ipari vetőméretű és étkezési burgonyát kínál eladásra. Nagyobb tétel megrendelése esetén a szállítást vállaljuk. Érdeklődni lehet a termelőszövetkezet központi irodájában, Drávaszerdahelyen.

VIRAGMAGVAK (francia Chaland szegfű is), ZÖLDMAGVAK, KERTÉSZETI SZAKKÖNYVEK bő választékban kaphatók Kertészboltunkban, Pécs, Bolgár Néphadsereg u. 79. (temető mellett). Pécsi Kertészeti és Parképítő Vállalat.

Minta utáni értékesítés!

Megnyílik a

?

A KONZUM FOTÓOSZTÁLYÁNAK AJÁNLATA: megérkeztek az idei év napszemüveg újdonságai, valamint távcsövek, filmek, vegyszerek, fotópapirok nagy választékban vásárolhatók osztályunkon.

KERTVÁROSI VÁSÁRLÓINK FIGYELMÉBE AJÁNLJUK, hogy a téli vásár ideje alatt a Ruházati Bolt (Berek u. 1.) nyitvatartása hétfőtől—péntekig 10 órától 19 óráig, szombaton 9—13 óráig! Várjuk kedves vásárlóinkat!

TAVASZI DIVATAJÁNLATUNK: Modern fazonú női nappa félkabát 3540 forintért. Keressék fel a KONZUM ÁRUHÁZ konfekció osztályát, választszanak a szebbnél szebb modelljeink közül.

A KONZUM VASOSZTÁLYÁNAK AJÁNLATA: — csempék, padlóburkolólapok, fürdőszoba-berendezések, csaptelepek, krómozott mosogatók, házi vízellátók, kazánok nagy választékát kínáljuk!

Dolgozókat felvesznek

Érettségizett fiút, illetve lányt keresünk teljesítményelszámolói munkakörbe, pécsi munkahelyre. Gyakorlattal rendelkezőket, építőipari szakközépiskolát végzetteket előnyben részesítjük. Érdeklődni a 12-186 sz. telefonon, a 26. sz. Állami Építőipari Vállalat 6. sz. főépítésvezetőségén. Címünk: Pécs, Nagyhídi u. 16. sz. Levélcím: 7612 Pécs, pf: 13. (52998/1642)

KUBIKOSOKAT felvételre keres a DDGÁZ, Pécs, Felszabadulás út 107. Termelő üzemegység. Munkásszállást biztosítunk. (303/1631)

A PÉCSI Építőipari Szövetkezet, Pécs, Felszabadulás u. 16. felvételt hirdet géplakatos munkakörbe. (309/1622)

FELVESZÜNK faipari mérnököt, termelési osztályvezetőt, faipari technológust, normás-időelemzőt, targoncavezetőt, kazán- és kályhafűtőt, raktári munkásokat, kárpitosokat és betan tott munkásokat. Pécsi Bútorgyár, Pécs, Somogyi Béla utca 6. sz. (307/1637)

FELVÉTELRE keresünk gyakorlattal rendelkező faipari technikust gyártáselőkészítői munkakörbe. „Asztalosüzem" jeligére a Hunyadi úti hirdetőbe. (306/1655)

VILLANYSZERELŐT — lehet kezdő is —, férfi és női dolgozót, betanított munkára felveszünk. Telepünk egy műszakban dolgozik. Címünk: ELZETT Művek Zár- és Lakatgyára, tűzoltókészülék gyáregysége. Pécs, Edison u. 33. (53023/1654)

A BOGÁDMINDSZENTI „Új Kalász" Mgtsz vezetősége 1979. IV. 1-től folyamatos munkaidőre, Hegyszentmárton községbe szarvasmarhapásztort keres. Lakás biztosítva, fizetés megegyezés szerint. Jelentkezés az mgtsz irodájában. (52986)

GYÓGYSZERTÁRI Központ Pécsett asztalosműhelyt bérelne 5 asztalos részére, valamint faipari gépek elhelyezésére, illetve faanyag tárolására. Tájékoztatást a központ beruházási előadója ad, Pécs, Lánc u. 22. szám alatt, a 13-055, 13-202-es telefonon is. (52961)

„DÉLKŐ" Dél-dunántúli Kőbánya Vállalat, Komló, felvételre keres anyagcsoportho gépésztechnikust, vagy hasonló képzettséggel rendelkező adminisztrációban is jártas munkaerőt. (292/1595)

AZ EGYESÍTETT Szociális Intézmény, Pécs, Xavér u. 10. felvételre keres: konyhai dolgozót, takarítónőt és szakképzett ápolónőt. Jelentkezni naponta 16 óráig. (291/1643)

A PIK felvételt hirdet segédmunkások és villanyszerelő szakmunkások részére. Jelentkezni a munkaügyi csoportnál, mindennap 8–12 óráig. (293/1594)

AUTÓSZERELŐT, szervizmunkást és nyugdíjas udvarost felveszünk. Szövetkezeti Szállítási Vállalat, Pécs, Megyeri út 53. (285/1052)

A DÉL-DUNÁNTÚLI Áramszolgáltató Vállalat Pécsi Üzemigazgatósága azonnali felvételre keres fűtőt és fűtő segédmunkást. Jelentkezés: DÉDÁSZ Üzemigazgatóság, Pécs, Légszeszgyár u. 13. I. em. munkaügy. (194/1467)

ÁRUKISÉRŐKET, betanított munkásokat (segédmunkásokat, csomagolókat) felveszünk. Jelentkezés: Pécs, Megyeri út 59. Füszért, munkaügy. (246)

MŰTŐSSEGÉD, beteghordozó, takarító, szakács, konyhai munkás és segédmunkást keres felvételre a Honvéd Kórház. Pécs, Akác u. 1. (294/1663)

VOLÁN 12. SZ. VÁLLALAT

UTAZÁSI AJÁNLATAI

ZAKOPANE-KRAKKÓ
UTAZÁSSAL EGYÜTT: 5 NAP
UTAZÁS: AUTÓBUSSZAL
IDŐPONTOK: V. 4-8, V. 11-15, V. 20-24, VI. 13-17, VI. 24-28, VIII. 22-26, IX. 24-28, X. 9-13.
IRÁNYÁR: 3.140 Ft.

SZLOVÁKIA VÁRAI, KASTÉLYAI
UTAZÁSSAL EGYÜTT: 6 NAP
UTAZÁS: AUTÓBUSSZAL
IDŐPONTOK: V. 29 - VI. 3, IX. 4-9.
IRÁNYÁR: 2.800 Ft.

DREZDA-ERFURT-WEIMAR
UTAZÁSSAL EGYÜTT: 6 NAP
UTAZÁS: REPÜLŐVEL ÉS AUTÓBUSSZAL
IDŐPONTOK: VI. 26 - VII. 1, VII. 10-15.
IRÁNYÁR: 3.550 Ft.

KÖZÉP-ÁZSIA
UTAZÁSSAL EGYÜTT: 15 NAP
UTAZÁS: REPÜLŐVEL
IDŐPONT: IV. 28 - V. 12.
IRÁNYÁR: 11.100 Ft.

NYARALÁS A BODENI-TÓNÁL
UTAZÁSSAL EGYÜTT: 10 NAP
UTAZÁS: AUTÓBUSSZAL
IDŐPONTOK: VII. 9-19, VIII. 8-17
IRÁNYÁR: 8.100 Ft. + KÖLTŐPÉNZ

GÖRÖGORSZÁG ÉS KRÉTA SZ.
UTAZÁSSAL EGYÜTT: 12 NAP
UTAZÁS: AUTÓBUSSZAL ÉS HAJÓVAL
IDŐPONTOK: V. 18-30, VI. 8-20, IX. 7-19, IX. 21 - X. 3.
IRÁNYÁR: 8.700 Ft. + KÖLTŐPÉNZ

TOSZKÁNIA GYÖNGYSZEMEI
UTAZÁSSAL EGYÜTT: 12 NAP
UTAZÁS: AUTÓBUSSZAL
IDŐPONT: IX. 15-26.
IRÁNYÁR: 8.350 Ft. + KÖLTŐPÉNZ

COSTA DORADA-MADRID
UTAZÁSSAL EGYÜTT: 11 NAP
UTAZÁS: REPÜLŐGÉPPEL
IDŐPONTOK: VI. 6-10, VI. 13-23, V. 30-VI. 9, IX. 12-22
IRÁNYÁR: 12.650 Ft. + KÖLTŐPÉNZ

AUSZTRIA-SVÁJC-OLASZORSZÁG
UTAZÁSSAL EGYÜTT: 7 NAP
UTAZÁS: AUTÓBUSSZAL
IDŐPONTOK: VII. 7-13, VIII. 17-23.
IRÁNYÁR: 7.350 Ft. + KÖLTŐPÉNZ

BALKÁN-TÚRA-ISTAMBUL
UTAZÁSSAL EGYÜTT: 9 NAP
UTAZÁS: AUTÓBUSSZAL
IDŐPONTOK: III. 10-18, III. 31-IV. 8, IV. 28-V. 6, V. 26-VI. 3, IX. 15-23, X. 6-14, X. 20-28, XI. 3-11.
IRÁNYÁR: 6.800 Ft. + KÖLTŐPÉNZ

POTOROZ-VELENCE
UTAZÁSSAL EGYÜTT: 11 NAP
UTAZÁS: AUTÓBUSSZAL, ILL. A VELENCEI KIRÁNDULÁSON SZÁRNYASHAJÓVAL
IDŐPONTOK: VI. 12-22, VI. 22-VII. 2, IX. 4-14, X. 5-15

ÜDÜLÉS A JUGOSZLÁV ADRIA LEGDÉLIBB ÜDÜLŐHELYÉN /ULCINJ/
UTAZÁSSAL EGYÜTT: 9 NAP
UTAZÁS: AUTÓBUSSZAL
IDŐPONTOK: V. 15-23, V. 21-29, X. 2-10, X. 8-16.
IRÁNYÁR: 6.050 Ft. + KÖLTŐPÉNZ

RÉSZLETES FELVILÁGOSÍTÁS ÉS JELENTKEZÉS
A VÁLLALAT VOLÁN UTAZÁSI
SZÁLLÍTMÁNYOZÁSI ÉS KERESKEDELMI IRODÁIBAN

PÉCS, DÉRYNÉ U. 1. Tel.: 11-326
PÉCS, LVOV-KERTVÁROS, VARSÁNY U. 6. Tel.: 12-675
KOMLÓ, AUTÓBUSZ PU. Tel.: 82-024
MOHÁCS, TOMORY U. 4-6 Tel.: 35

Ifjúsági birkózóverseny

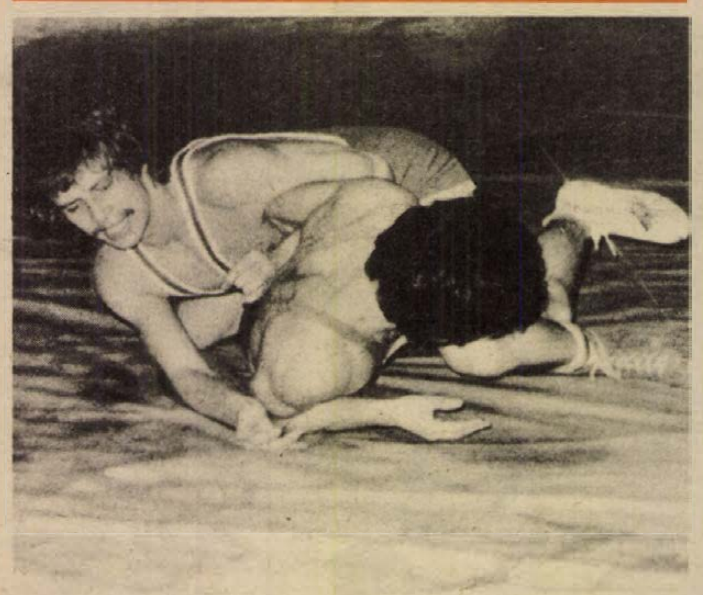

Pécsett, a Tüzér utcai teremben megkezdődött a PMSC ifjúsági I.—II. korcsoportú szabadfogású birkózóversenye, melyen 27 egyesület 137 sportolója indult. Képünkön Gazdag Attila (balról), a PMSC birkózója kétvállal győz klubtársa, Bozó ellen.

Labdarúgó HDNK

Mohács-Véméndi TE— Komlói Bányász 3:2 (3:0)

Mohács, 300 néző. V.: Kulcsár. MVTE: Perjés — Hancz (Keipl), Rott, Dárdai, Alsóvölgyi — Kiss, Komli — Pártényi, Kovács (Lőrincz), Farkas, Schwarczkopf (Sziebert). Komló: Bien (Machlik) — Kelemen, Kovács, Gyurina (Mács), Barta — Bányász (Varga), Tresch (Róth) Hohmann — Iván, Martinkovics, Tóth.

Zuhogó esőben kezdődött a játék. A hazaiak lendültek támadásba, a komlói védelem sokat kapkodott. A 7. percben Farkas középre lőtte a labdát, Kovács fejjel maga elé tette, és kapásból a hálóba bombázott. (1:0). Továbbra is a hazaiak maradtak fölényben, a 16. percben Pártényi, Farkas, Schwarczkopf összjáték után Schwarczkopf Bien hasa alatt az alsó sarokba helyezte a labdát. (2:0). A 38. percben Farkas a kifutó Bien feje felett a hálóba emelt. (3:0). A második félidőben a Komló erősen rákapcsolt, a hazaiakra nagy nyomás nehezedett. A 68. percben a 16-os sarkáról közvetlen szabadrúgáshoz jutott a komlói csapat. Hohmann a kapu elé csavarta a labdát, és Martinkovics fejjel a hálóba juttatta. (3:1). A 82. percben Hohmann újabb szabadrúgását Martinkovics szintén fejjel továbbította a hálóba. (3:2).

Az első félidei jó játékával megérdemelten nyert az MVTE. Jók: Farkas, Rott, Dárdai, Schwarczkopf, illetve Barta, Hohmann és Tóth.

Molnár Endre

Döntőt játszik a PMSC

PMSC–SCA Funder 2:0 (1:0)

(Tudósítónk telefonjelentése)

Izola, 200 néző. PMSC: Katzirz — Iványi, Tapaszti, Pál, Kincses — Lutz, Dárdai, Lőrinc, — Kardos, (Nagy a szünetben), Dobány, (Kiss, a szünetben), Varga.

A nemzetközi torna első mérkőzésén végig zuhogó esőben, bokáig sáros, pályán játszottak a csapatok. A legnagyobb nehézséget a labda továbbítása jelentette, mert az minduntalan elakadt a mélytalajon. A körülményekhez a PMSC alkalmazkodott jobban, és az első perctől kezdve többet támadott, mint osztrák, II. ligás ellenfele. A 25. percben Kardos beadása leragadt a sárban, a kapu előtt nagy tömörülés támadt, Dobány „ébredt fel" leghamarabb és a hálóba lőtt. (1:0). Az 55. percben újabb gólt szerzett a PMSC, Nagy ügyesen átjátszotta védőjét, az alapvonalról keresztbe ívelt, és a labdába kézzel ütött bele az egyik osztrák védő. A játékvezető 11-est ítélt, melyet Dárdai értékesített (2:0). A mérkőzés további részében a PMSC kezdeményezett többet, és Kiss révén, aki egy szép kapufát fejelt kis híján újabb gólt szerzett.

Az előmérkőzésen a Kikinda 3:0-ra győzött a svájci Young Boys ellen, így a mai döntőt a PMSC és a Kikinda vívja.

Farkas László

A Bólyi MEDOSZ SE lovasai

Érdekes versenyek, akrobatikus ügyességű produkciók

Utánpótlásban nincs hiány

Baranya egyetlen lovasszakosztálya Bólyban működik. A bólyi MEOSZ SE lovassportjának kiemelkedő eseménye — immár 1950 óta — minden év augusztus 20-án megrendezett bólyi lovasverseny és fogatbemutató. A hagyományoktól eltérően az elmúlt évben nem bólyi park és sportpálya, hanem Békáspuszta volt a verseny színhelye. Úgy tűnik, hogy ez a változás mind a rendezők, mind a versenyzők, de mind a közönség tetszésével találkozott, erre vall a nézők szokatlanul nagy száma. Egyébként a házigazda Bólyi MEDOSZ lovasszakosztálya Békáspusztán tevékenykedik. A szakosztályt Hanzély István és Illés János alapította 1950-ben tizenöt taggal, s nagyjából azóta is csak emelkedés tapasztalható.

Az augusztus 20-i verseny egyúttal a Közép-dunántúli Területi Lovasbajnokság II. fordulója is volt. A bólyiak a szép lovaglás mellett, eredményesen is szerepeltek. Az első forduló májusban volt Kaposvárott. A III. fordulóra pedig Szedresen került sor szeptemberben, s rendkívül szoros verseny alakult ki a bajnoki címért.

A baranyai sportolók remek formáját mutatja, hogy a területi bajnokság három fordulóján kiírt 15 versenyszámból hetet a bólyi lovasok nyertek meg és még további tizenöt helyezést értek el. Az 1978-as év területi bajnoka Erdélyi Lajos SE versenyzője lett. Tolnai József, aki 1977-ben ifjúsági bajnokságot nyert, 1978-ban felnőtt versenyzőként az előkelő ötödik helyre küzdötte fel magát. A három fordulón legeredményesebben szereplő lovaik: „Levél", „Hajnal" és „Hazug" valamennyi a Bólyi Mezőgazdasági Kombinát saját tenyésztésű sportlova. Külön kell szólni a szép eredmények „kovácsáról", Verla József lovasedzőről. Jelenleg ő a szakosztály vezetője is, de 1976-ig maga is aktív versenyző volt, s 1972 óta irányítja a sportlovasok és a sportlovak napi munkáját, a versenyekre való felkészítést. Tevékenysége elismeréseként beválasztották a Területi Lovasszövetség vezetőségébe.

Az elmúlt év augusztus 20-i bemutatón impozáns látványt nyújtott a kettesfogatok szereplése, Schmidt Tamás, és Skruth József hajtotta. A négyesfogatok ügyességi versenyében Schmidt György és Pongrácz László voltak a hajtók, illetve segédhajtóik — mert itt már az is kötelező — Verle Tamás és Hoffmann Károly. Kedves Színfoltja volt a sportnapnak az „úttörő lovassport" akrobatikus ügyességi produkciója, amely magával ragadta az egész közönséget. A nézők lelkes tapssal jutalmaztak minden számot, köztük a vágtázó ló hátán történő felállást és vállállást továbbá négy gyermek együttes lovaglását kedvenc lovuk — a „Nagyszerű" — hátán, természetesen vágtázás közben. A csoport mind a hat tagja minden dicséretet megérdemel. Már több nyilvános bemutatón vettek részt, ezekhez a bólyi általános iskola mindenkor segítséget nyújtott. A fiatalokkal való foglalkozás nálunk nem öncélú, nem csupán a „közönségszám" bemutatása a cél, hanem ennél több: a lovasutánpótlás nevelésének legjobb, legeredményesebb módszere.

A kombinát, amely 1960 óta foglalkozik melegvérű lótenyésztéssel Békáspusztán sportló-tenyésztésüknek jelenleg az elsődleges célja, hogy minőségi lovakkal lássa el a MEDOSZ SE szakosztályát. Emellett természetesen arra törekednek, hogy minél nagyobb számban exportálhassanak értékes sportlovakat. A következetes tenyésztői munka eredménye, mint Fülöp József állattenyésztő mondta, egy belovagolt ló exportra ma már — az ugróképességtől függően — 100—150 ezer forint között mozog. A megye kiemelkedő, egyetlen szakosztályának terve, hogy a saját tenyésztésű fiatal, de jó képességű sportlovaikkal néhány éven belül országos versenyeken is megjelennek az ugrósport mellett esetleg fogathajtásban is.

Pazaurek Dezső

Konzum Kupa teniszverseny



Sziráky, a Konzum Kupa győztese átveszi az első díjat Szemere Ferencnétől, a Konzum Áruház igazgatónőjétől.

Fotó: Arató

Sziráky az első

Tegnap délben befejeződött Pécsett a városi sportcsarnokban a Konzum Kupa I. osztályú férfi egyéni teniszverseny. A legjobb négy közé, amint az várható volt, a négy I. osztályú minősítéssel bíró teniszező került: Sziráky, Lázár, Káplán I. és Pázmándi.

A döntőbe jutásért Lázár 6:1 6:4-re verte Pázmándit, míg a másik ágon Sziráky 6:1, 6:3-ra győzött Káplán I. ellen. A két Újpesti Dózsa-versenyző színvonalas, kemény küzdelemben döntötte el az elsőséget. Az első játszmában Lázár a rövidített játékban kerekedett felül, de a folytatásban már kevesebb sikerrel küzdött. Sziráky a második játszmában kétszer, a harmadikban pedig egyszer nyerte el ellenfele adogatását s végül győzött. Az élen végzett versenyzők a Konzum Áruház díjait kapták.

A Konzum Kupa végeredménye: 1. Sziráky (Ú. Dózsa), 2. Lázár (Ú. Dózsa). A döntőben: 6:7, 6:2, 6:3. 3. Káplán I. és Pázmándi (mindkettő Nyíregyháza).

Kosárlabda

Szekszárdi Dózsa—PVSK 74:61 (34:23) NB I. női mérkőzés, Szekszárd, 400 néző. Vezette: Berendi, Major. PVSK: Bundászné (4), Csankó (4), Verbőczíné (9), Russainé (6), Notaisz (19). Csere: Hollós (17), Hanke (2), Németh (—). Edző: Horváth Imre. Mindkét félidőben a hazaiak játszottak fölényben, győzelmük ilyen arányban is megérdemelt. A szekszárdi csapatból Harsányi (30) és Varga (18) bizonyult a legeredményesebbnek.

Tenisz Király Kupa

Taróczy nélkül Chrudimban

Az első jelentésekkel ellentétben mégis kórházba kellett vonulnia Taróczy Balázsnak, akit mint ismeretes Pécsről hazafelé — viszonylag szerencsés kimenetelű — autóbaleset ért. Az orvosi megfigyelésre biztonsági okokból került sor, tekintettel a koponyát ért esetleges sérülés veszélyére. Így a magyar csapat hazai 2:1-es vereséggel, Taróczy nélkül — és ebből következően minimális esélyekkel áll ki ma délután Chrudimban a Király Kupa döntő visszavágóra.

A világ sportja

● BUDAPEST: Szombaton az Olimpiai Csarnokban a fedettpályás atlétikai Budapest bajnokság vendégeként rajthoz álló román Natalia Marasescu az 1500 m-es távon 4:03 perces idővel új fedettpályás világcsúcsot állított fel, az általa 1978. február 21-én ugyanitt felállított rekordot múlta felül. A régi világcsúcs 4:05.0 p volt.

Súlyemelés

A Csepel Kupa idénynyitó súlyemelő versenyen jól mutatkozott be Lénárt István, a PMSC világbajnoka, aki pehelysúlyban az időponthoz képest kitűnő, 260 (120, 140) kg-os eredménnyel az első helyen végzett Ugyancsak sikeresen szerepelt a könnyűsúlyú Szabó László (PMSC), aki 265 (115, 150) kg-os összteljesítménnyel a harmadik helyet szerezte meg.



árengedményes

TÉLI VÁSÁR

MÉG EGY HÉTIG!

ajánlatunk:

	Régi ár:	Új ár:
Kamaszbunda	1390,—	834,—
Kamasz müirhakabát	3560,—	2136,—
Kamasz télikabát	1670,—	1002,—
Bakfis téliesített ballonkabát	1150,—	690,—
Bakfis bársonykabát	1600,—	960,—
Női szövetkabát	1820,—	1092,—
Fekete müszőrme kabát (rövid)	1200,—	720,—
Férfi téliesített orkán anorák	1350,—	810,—
Kiskamasz dzseki	375,—	225,—
Bakfis müirhakabát		2250,—

Egyes méteráruk és lakástextíliák 40%-os engedménnyel vásárolhatók

A KONZUM ÁRUHÁZBAN Pécs, Kossuth tér.

SPORT DN SPORT

TEKE

Három győri az élen

Szerte egész Dunántúlról 4 versenyző indult a területi nő egyéni bajnokságon, melyne színhelye a PMSC újmecsekal jai tekepályája volt. A színvo nalas verseny hármas győri si kerrel zárult, ami nem megle petés — az viszont igen, hog a világbajnoknő, Kristyán Zsu zsa csak a második helyet tud ta megszerezni.

A végeredmény: 1. Nyikus K 467 fa, 2. Kristyán 449 fa, Nyikus M. 444 fa. (Mindhárma a Győri Lenszövő versenyzői.)

Mai sportműsor

FEBRUÁR 11., VASÁRNAP

Birkózás. A PMSC országos ifjúsági I–II. korcsoportú szabadfogású versenye. Pécs, Tüzér u., 10.00

Kézilabda. Dunántúli Napló Kupa. Pécs, városi sportcsarnok. Mecseknádasd II.–Szentlőrinc II., III. férfi, 14.30, Mecseknádasd–PMSC III. II. o. női, 15.12, Szentlőrinc–Szekszárd II. o. férfi, 15.44, Szekszárd–PBTC I. o. női, 16.26, PMSC II.–Kesztyűgyár I. o. férfi, 17.0 PSI–Mecseknádasd II. o. férfi 18.00, U. PEAC II–István-akna II. férfi, 18.42, István-akna II.–Kozármisleny III. o. férfi, 19.24.

Kosárlabda. NB I. férfiak: PVSK–Kecskemét, Pécs, városi sportcsarnok, 10.00, NB I. nők: PVSK–Gamma MÁVAG, Pécs, városi sportcsarnok 11.30.

Labdarúgás. HDN Kupa: Szekszárd–Szigetvár, Szekszárd, 14.3 Steinmetz Kupa: Kesztyűgyár–Zsolnay, Zsolnay-pálya, 9.30, Vasas Bányász–Komlói Bányász II., Zsolnay-pálya, 11.15, U. PEAC–PMSC ifi., Ifjúsági Stadion, 9.30, István-akna–Pécsvárad, Ifjúsági Stadion 11.15, Siklós–Mágocs, Kovácstelep 9.30, P. Kinizsi–Vajszló, Kovácstelep, 11.15, Nagyharsány–MVTE I Mohács, 9.30, Bóly–Geresdlak, Mohács, 11.15, Postás–Beremend, Gázmű-pálya, 9.30, Villány–Püspökbó Gázmű-pálya, 11.15.

Röplabda: NB I. nők: TFSE–PEAC, Budapest, TF-terem, 10.3 Teremkupa mérkőzések, Pécs, Tanárképző Főiskola. Férfiak: P. Tüzoltók–Komlói Bányász, 8.30, Vörös Meteor I.–P. öregfiúk, 9.30, Vörös Meteor II–P. Tüzoltók, 10.30, PEAC öregfiúk–Steinmetz SE, 11.3 Nők: Vörös Meteor–U. PEAC 12.30.

Súlyemelés. II. o. CSB, I. forduló. A PMSC, a BKV Előre és a SZEOL AK részvételével. Pécs, Tüzér u., 10.00.

Dunántúli Napló

Az MSZMP Baranya megyei Bizottságának lapja

Főszerkesztő: **Mitzki Ervin**

Főszerkesztő-helyettesek: **Báling József és Hallama Erzsébet**

Szerkesztőségi ügyelet 8–20 óráig 10-053, 20 óra után 15-726

Kiadja a Baranya megyei Lapkiadó Vállalat

Felelős kiadó: **Braun Károly**

Szerkesztőség és kiadóhivatal: Pécs, Pf.: 134. Hunyadi út 11. 7601 Telefon: 15-000, 15-762, 15-852, 15-245, 15-264

Szerkesztőség telex: 12-421

Kiadó telex: 12-320

Készült ofszet rotációs eljárással Saphir 96-os gépen Pécsi Szikra Nyomda Pécs, Engel János u. 8. 7630 Tel.: 13-177, 13-696. Telex: 12-211 Felelős vezető: **Szendrői György**

Terjeszti a Magyar Posta

Előfizethető a hírlapkézbesítő postahivatalokná és kézbesítőknél.

Előfizetési díj egy hóra 30,— Ft, negyedévre 90,— Ft, egy évre 360,— Ft

Indexszám: 25 054

ISSN 0133–2007



Pillanatok az esős-derűs kaposvári Dorottya-karneváiból. (Tudó sítás a 2. oldalon.)

A tartalomból:

Autóval lopták a malacot

*

Faház-keresőben

*

Fergeteges siker a gálán

*

Páger Antal Pécsről, magáról

*

Szex – szex – szex

*

Lélek és test egyensúlya

Világ proletárjai, egyesüljetek!

hétfői Dunántúli Napló

XXXVI. évfolyam, 42. szám
1979. február 12., hétfő
Ára: 1,80 Ft

Az MSZMP Baranya megyei Bizottságának lapja

Szekér Gyula Kubába utazott

Vasárnap magyar küldöttség utazott Havannába a magyar—kubai gazdasági és műszaki-tudományos együttműködési bizottság soronkövetkező ülésszakára. A delegációt Szekér Gyula, a Minisztertanács elnökhelyettese, a bizottság magyar tagozatának elnöke vezeti.

A küldöttség búcsúztatására a Ferihegyi repülőtéren megjelent Miguel Angel Reguero, a Kubai Köztársaság budapesti nagykövetségének ügyvivője is.

Lesz Camp David—2.

Jeruzsálemben vasárnap több mint négyórás ülést tartott az izraeli kormány. Ezt követően Begin miniszterelnök bejelentette: a kabinet úgy döntött, hogy pozitív választ ad Carter elnök felszólítására és hajlandó részt venni a hírügynökségek által Camp David—2-nek elnevezett, az Egyesült Államokban és Washington égisze alatt megtartandó egyiptomi—izraeli béketárgyalásokon.

Mint ismeretes, Kairó már a hét közepén elfogadta James Carter javaslatát, és bejelentette, hogy a megbeszéléseken Egyiptomot Musztafa Khalil miniszterelnök képviseli. Jeruzsálem Dajan külügyminisztert delegálja a hónap végén esedékes tárgyalásokra, amelyeken amerikai részről Cyrus Vance külügyminiszter vesz majd részt.

Dajan döntési jogkörének bővítését kérte miniszterelnökétől, hogy elkerülhetővé tegye a tárgyalások sorozatos megszakítását, s azt, hogy konzultációk céljából gyakorta haza kelljen utaznia. Begin bejelentette: a kabinet elutasította a kérést, így Dajan a jövőben is csak a kormány utasításainak megfelelően képviselheti Izrael álláspontját a Camp David-i tárgyalásokon.

Az iráni hadsereg a nép oldalára állt

Baktiar lemondott, feloszlatták a parlamentet

Sapur Baktiar, a sah által kinevezett kormányfő lemondott és hétfőn Mehdi Bazargan, a Khomeini-párti miniszterelnök veszi át az ország kormányzását – jelentette be vasárnap este a siita vallási vezető szóvivője. Az állami rádióállomás még az éjjel beolvassa a Baktiar lemondásáról szóló hivatalos közleményt – mondta a szóvivő.

A lemondás hírét később megerősítette Manusehr Kazemi, a Baktiar-kormány mezőgazdasági minisztere is.

Vasárnap feloszlatták az iráni parlamentet – jelentette be az Iráni Forradalom Hangja rádióállomás, Dzsavadra, a nemzetgyűlés elnökére hivatkozva. Dzsavad közölte, hogy a feloszlatást megelőzően valamennyi képviselő benyújtotta lemondását.

(Folytatás az 5. oldalon)

Rekordot ígér a magyar—jugoszláv határ menti csere

Női bőrkabátok, bérmunkában készült, az eddiginél olcsóbb cipők, tapéták, panelradiátorok – íme néhány újdonság a magyar–jugoszláv határ menti árucsere idei importlistájáról. Többek között ezeket és minden eddiginél nagyobb forgalmat ígér az idén a KONSUMEX pécsi kirendeltsége. Amint Kollár István kirendeltségvezetőtől megtudtuk, az idén megcélozták a 3 millió dolláros forgalmat, ami azt jelenti, ha minden a terveknek megfelelően sikerül, oldalanként 1,5–1,5 millió dollár értékű áru cserélhet gazdát, színesítve a két szomszédos terület áruválasztékát. Mellesleg: a kirendeltség már tavaly is jó évet zárt, 30 százalékos forgalomemelkedést könyvelhetett el, az árucsere összege oldalanként elérte a 900–900 ezer dollárt. Női cipőket, szandálokat, farmer méterárut, autóüléshuzatokat, víkendtakarókat, férfi és női kötött árut, gyerek- és bébiárut, férfiingeket hozunk be, cserében kesztyűbélést, méterárut és hullámpapírt szállítottunk a jugoszlávoknak.

Lássuk az idei terveket. A KONSUMEX a Dél-dunántúli Textil- és Felsőruházati Nagykereskedelmi Vállalat megbízásából 500–600 ezer dollár értékben szerez be árut, a már említett női bőrkabátokat, ezenkívül selyem méterárut, férfi fésűs szöveteket, autóüléshuzatokat, fürdőszobai szőnyeggarnitúrát. Újdonság a bérmunkában készülő női cipő. A jugoszláv cipőgyár a Pécsi Bőrgyár puha karakterű, tetszetős bőreiből dolgozna, természetesen saját modelljei alapján, a cipőket pedig a Dunántúli Cipőkereskedelmi Vállalat venné át. Négy jugoszláv gyártól kértek ajánlatot, közülük a legelőnyösebbet választják ki. Ha sikerül tető alá hozni a bérmunka-ügyletet, 30–35 ezer pár – 150–180 ezer dollár értékű – női

(Folytatás a 2. oldalon)

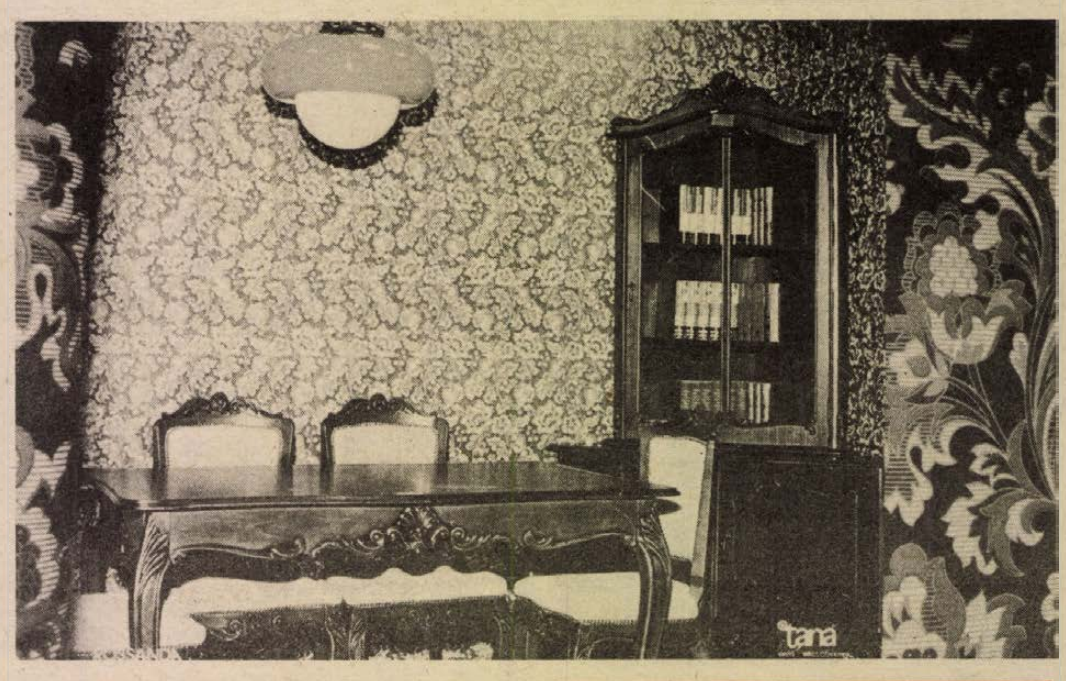

Bársonyos tapintású, romantikus mintájú jugoszláv tapéta. Ha elfogadható áron kínálják, a KONSUMEX 100 ezer dollár értékben hoz be Jugoszláviából különböző tapétákat.

Tenisz Király Kupa

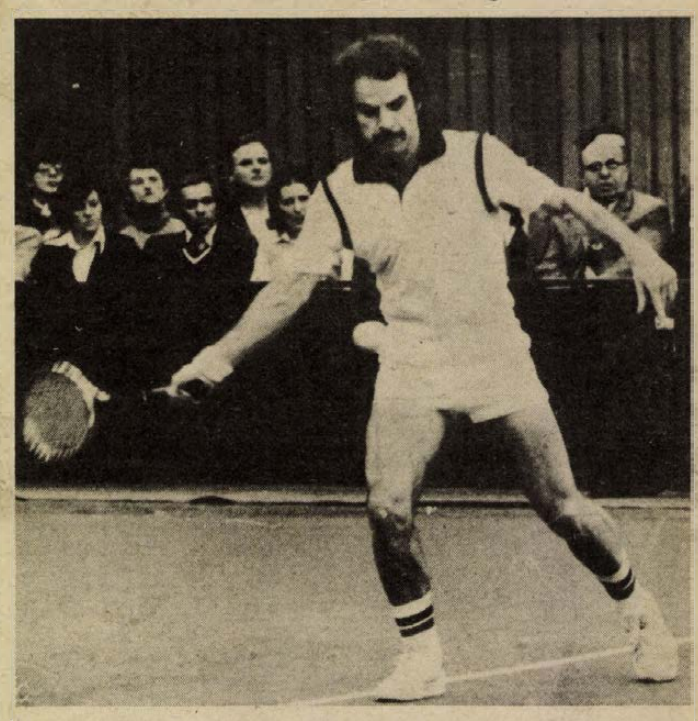

Benyik volt a hőse a teniszezők Király Kupa döntőjének. Nemcsak Pécsett nyert a csehszlovákok fiatal reménysége, Lendl ellen, de a visszavágón Chrudimban is diadalmaskodott a csehszlovák versenyző ellen három játszmában.

Benyik reményt csillantott, Szőke kikapott

Csehszlovákia–Magyarország 4:2

Mindössze két jártékosból, Benyikből és Szőkéből állt a magyar válogatott, s ők ketten játszottak a chrudimi Transporta Csarnokban. Az első egyest – akárcsak Pécsett – ezúttal is Benyik játszotta a tavalyi wimbledoni ifjúsági győztes, Ivan Lendl-lel. Benyik János–Ivan Lendl 4:6, 6:2, 6:0.

Az első játszmában Benyik kezdett el adogatni, azonnal el is nyerte ellenfele a magyar adogatását és 3:1-es vezetést is szerzett. Ezt követően viszont Benyik szerzett pontot a csehszlovák labdáiból, de a magyar teniszező 4:3-as vezetésénél nem tudta kihasználni kínálkozó lehetőségét, Lendl 4:4-et követően újra elnyerte Benyik labdáit, majd utána megnyerte saját adogatását és így 6:4 arányban övé lett az első játszma.

A másodikban Benyik – akárcsak az elsőben – azonnal elvesztette adogatását, de azt követően rögvest pontot is ért el Lendl szerváiból. Benyik remekül ütötte a fonákot, sokat mozgott, és igyekezett minél több labdát Lendl fonák oldalára irányítani. 3:2-es Benyik vezetésnél a magyar játékos ismét elnyerte ellenfele adogatását, majd 5:2-t követően Lendl ismét elvesztette saját labdáit, így Benyik egyenlített. A harmadik, a döntő játszma nagyszerű Benyik teljesítményt hozott, hiszen a göndörhajú magyar sportoló 6 játékot nyert egymás után, s így „nullra" győzött a harmadik játékrészben, megnyerte a mérkőzést és ezzel még megcsillantotta a Király Kupa elnyerésének lehetőségét is a magyar válogatott előtt. A találkozó folyamán egyébként Benyik 6 ászt szervált és egyszer követett el kettős hibát. Lendlnek három olyan szervája volt, amelyhez Benyik hozzá sem tudott érni, viszont a fiatal csehszlovák öt kettős hibát is ütött.

A másfél óráig tartó első egyes után megközelítően ugyanennyi időt és szintén három játszmát játszott a második egyes mérkőzés két résztvevője, amelynek végén Szőke kikapott Smidtől. Smid—Szőke 6:3, 3:6, 6:2.

A párosok összecsapása csak két játszmán át tartott, s miután az elsőt Smid és Slozil megnyerték, már ezután biztossá vált, hogy a csehszlovák válogatott nyerte a Király Kupát 1979-ben. A második játszma már csak formalitás volt. Smid, Slozil—Szőke, Benyik 6:4, 6:2.

Kaposvár: Dorottya-karnevál

Szemerkélőre szelídült a szakadó eső szombaton kora estére Kaposváron. A pécsi televíziósok reflektoraikat igazgatták, a kamerákat fedték a víztől, s tizezernyi kaposi szorongott az ernyők alatt. A nedves karikás ostorok végén ködpamacsok nyíltak a hangrobbanás nyomán — megkezdődött a farsangi felvonulás a kaposvári belvárosban. A tucatnyi pásztort huszárok követték, nehezen zabolázva a paripákat. Az egyiket lány ülte, csak domborodó mentéje árukodott nemének voltáról.

Rég lehetett az is — egy éve pontosan —, hogy hintó kereke zörgött a Kossuth téren; a négylovason megérkezett a Karnevál hercege, hogy ékes szavakkal köszöntse az összegyűlteket. A következő hintó Dorottyát, s „magát" Csokonai Vitéz Mihályt gördítette a térre. A csúf vénkisasszony tisztes perlekedését a költőkirály és a herceg csillapította elviselhetővé.

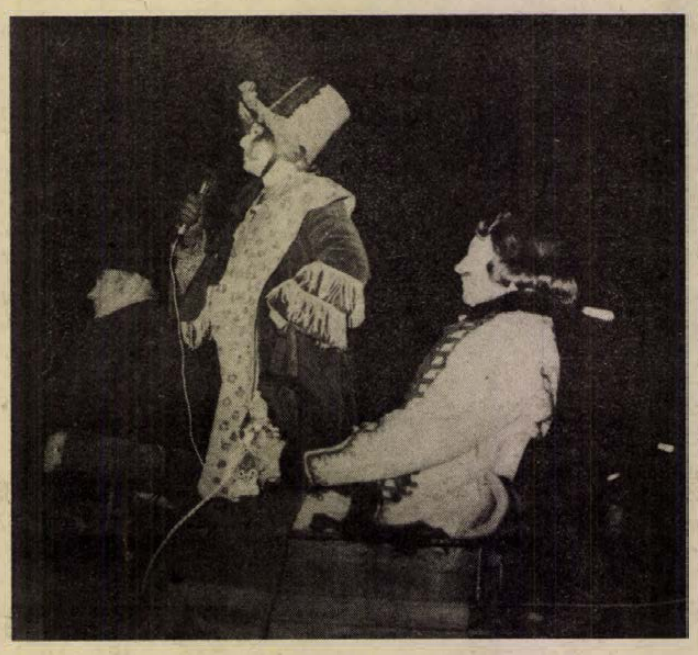

Dorottya és Csokonai a kaposvári utcákon

A hercegi menetet medvések, ördögök, zászlós lakodalmasok, regölők, cigányok, sánták, bénák, vakok, köszörűsök, sás- és csuhaemberek, hamvazók, szentelők, dedások, bábosok, ki tudná felsorolni mifélék követték, köztük még egy fenevadnak álcázott, villás targonca is, félelmetes agyaraival. Ott volt a bolond herceg is, csörgősipkával koronázottan, ugyancsak megcsípkedve a kaposváriakat szemetelő kedvükért. No, ez utóbbiakért a felvonulók is elmarasztalhatók: igaz ugyan, hogy ők dióval, mogyoróval, cukorkával, de volt hogy gubacscsal és rózsakrumplival hintették be az aszfaltot, a sok gyereknéző legnagyobb örömére.

A felvonulást az Európa-szerte elterjedt farsangi szokás rekesztette: elégették a telet jelképező szalmabábokat. Lett is tolongás a Kossuth téren, nem lett még olyan kordon a földön, amely feltartóztathatta volna a nézőket, hogy együtt ne vigadjanak a felvonulókkal . . .

A fiatalabbak már haza sem mentek, ők ázottan ugyan, de hevülten kerestek helyet valamelyik bálteremben. Légvédelmi reflektorok fénykévéi mutatták az útat! A keresés nehezen ment, ha eddig nem gondoltak a belépőre: hat helyen folyt a vigalom a városban, s mindenütt minden része a térnek betöltetett estére.



A BM Kaposvár táncegyüttesének nyitó palotása a Dorottya-bálon

Ekkorra már hó hullott, de mit zavarta ez a táncolókat. A sváb-bálban már a nemzetiségi együttesek is felléptek, ők a felvonulásból maradtak ki, féltve az elázástól a drága, szép ruhákat. A Dorottya szállóba egymás után érkeztek a megszépült, fiatallá vált Dorottya méltó unokái, ugyancsak forgott a feje a férfiaknak, míg felmérték a kínálatot — természetesen a szépségválasztásra.

Az ifjúsági ház rongyosbálján, a délszláv-bálon és a cigánybálon sem különbözött a helyzet lényegében, csak a vidám sereglet öltözéke változott a helynek megfelelően.

Este tizenegyig mindenütt megválasztották a bál szépségkirálynőjét, hogy aztán a hat legszebb a Dorottya-bálban vetélkedjen egymással. Éjfélkor a legszebbek megmérettetése is megtörtént; a kaposvári farsangi napok királynője Hódosi Ibolya óvónő lett. De innen már a krónikás sem követhette az eseményeket oly módon, hogy azokról hív beszámoló készülhessen . . .

Csak a trombiták rikkogása zavarta a nehéz hó esését.

B. L.

Fotó: Király J. Béla

Pécs: Hogyan viselkednek a dél-dunántúli vizek?

A zsanai tűz és az áradó folyók ... Mindennapos főszereplői hazai hírközlésünknek. Olvasóinkat bizonyára érdekli, mire számíthatunk a közeljövőben e téren Dél-Dunántúlon. Hogyan viselkednek, mire készülnek a mi vizeink? Erről kértünk tájékoztatást tegnap délután *Polon Istvántól*, a Dél-dunántúli Vízügyi Igazgatóság Árvízvédelmi és folyamszabályozási osztályvezetőjétől.

A tájékoztatás szerint körzetünkben jelenleg nincs szükség árvízvédelmi készültségre. A vízügyi igazgatóság ettől függetlenül állandó műszaki ügyeletet tart, amely a tények folyamatos regisztrálása mellett jelenleg elsősorban a más hazai területeken támadó veszélyhelyzetek elhárítását segítik. Így például tegnap délben a Szolnoki Vízügyi Igazgatóság területére küldtek át néhány szállítójárművet és ha a szükség úgy kívánja, bármikor személyi segítséget is tudnak nyújtani a Tisza partjain megfeszítetten dolgozóknak.

Dél-Dunántúl vizeiről szólva *Polon István* elmondta, hogy a Duna magyarországi szakaszán a vízállás közepes, a medertelség 25–30, a Dráván pedig 15–25 százalékos. Itt a közeljövőben árvízveszély nem várható. A kisvízek medertelsége 25–70 százalékos, de ezek körzetében sem észleltek eddig jelentősebb kiöntést. A Balaton térségében viszont Balatonfenyves és Lelle között kisebb-nagyobb elöntések keletkeztek, rétek, legelők kerültek víz alá. Az intenzív mezőgazdasági kultúrában azonban itt sem esett kár. Ezekről a Balaton-parti területekről jelenleg is szivattyúzzák a vizet.

Összességében megállapítható, hogy a pillanatnyi helyzet alapján – az időközben lehulló csapadékmennyiségtől függetlenül – egy héten belül sem árvíz-, sem belvízveszély nem fenyegeti Dél-Dunántúlt.

B. K.

Többet ésszel, mint erővel



„Volt egyszer egy iciri-piciri házacska / abban lakott egy iciri-piciri kismacska . . .", kezdődött tegnap délelőtt az első mese a Doktor Sándor Művelődési Központban. A terem zsúfolásig megtelt gyerekekkel, akik a műsor elején egy kicsit elcsöndesedtek, de az alapzaj, melyből néha élesen kivált egy-egy kiáltás, sohasem szűnt meg. A gyerekek, vérbeli közönséghez illően, hangos érzelemnyilvánításokkal kísérték a történeteket, a látnivalót és a tízéves narrátor-kislány szövegét.

Ismerős gyermekdalok zongora-átiratai, feldolgozásai adták a kísérőzenét, de nemcsak a Bartók-lemez dallamai csengtek ismerősen a gyerekeknek, és legtöbbjük nem most hallotta először ezeket a meséket sem. Nem véletlen, hiszen a címadó *Többet ésszel, mint erővel* mellett olyan történetek elevenedtek meg bábokkal, mint az *Iciri-piciri*, *A török és a tehenek*, *A kisegér*, *A kismalac és a farkasok*. Legújabb, s tegnap először bemutatott egyórás műsorát Móricz Zsigmond születésének 100. évfordulójára – és a gyermekek nemzetközi éve alkalmából – állította össze a Bóbita Bábegyüttes.

A gyerekek teljes odaadással izgulták végig a színpadon megelevenedett meséket. A bábelőadás rendezője, az együttes vezetője Kós Lajos, a díszleteket saját maguk készítették, a bábok pedig a miskolci Balogh Sándornénak, a népművészet mesterének munkái. Ahogy a premier közönségét elnéztük, biztosak lehetünk abban, hogy valamennyi elkövetkező eladáson megtelik a terem.

d. cs.

Kishárságy: Színház a falunak

Szombaton este klubavató volt Kishárságyon, az egykori Zichy-kúriában. A Szigetvári Állami Gazdaság kishárságyi kerülete korszerű, nagy klubot, s mellette presszót is nyitott. A presszóban két nagy helyiség van és érdekessége, hogy a Zalaegerszegi Cserépkályhagyár a környék erdeiben található fafajtákkal fűthető díszes kályhákat rakott be valamennyi terembe. A mindössze száz házas Kishárságy most az új klubban egy akkora színháztermet is kapott, hogy abba az egész falu befér. A két létesítményt szombaton este a Pécsi Nemzeti Színház művészeinek kabaré- és dalestjével nyitották meg.

F. D.

Páprád: Vadmacska

Elhullott vadmacskára bukkantak a vajszlói erdészetben, Páprád határában. Lehet, hogy a hideg télben legyengült és az éhség végzett vele, de lehet, hogy veszettségben szenvedett. Még tetemként is kuriózumnak számít, hisz nagyon sok öreg vadász állítja, hogy örül, ha egyet is látott életében vadmacskából.

Sokan, még szakemberek is úgy vélték, hogy Baranyában már nem él a rejtett, éjszakai életet élő, nagy területeket bebarangoló vad. Immár négy éve tilos vadászni, eszmei kárértéke 5 ezer forint. Két évtizede Sellye és Vajszló körül nem volt ritka, napjainkban a Dráva menti ősi ártéri erdőkben tanyázik, öreg fák odujában, vagy a rókakotorékokban. Amióta védett, kezd számuk megnőni, feltehetően 20–25 rejtőzhet a Dráva mentén. Hazánkban a legtöbb a Bükkben található, míg a Mecsekből végleg eltűntek.

— Cs. J. —

Rekordot ígér a magyar–jugoszláv határ menti csere

(Folytatás az 1. oldalról)

cipő színesíti majd üzleteink választékát, s ami a lényeg, ezzel együtt az árral is le lehetne szállni, a mostani 800–900 forintról 600 forintra.

Feltétlenül bővítené a választékot a jugoszláv tapéta. A mintadarabok már itt vannak, mi is megcsodálhattuk. A tapéták mintái az alaprétegből kiemelkednek, szövethatásúak, bársonyos tapintásúak, a legváltozatosabb színekben és romantikus mintákban készülnek. Kérdés még, hogy milyen áron szállítanák. Ha elfogadható az ár, 100 ezer dollár értékben importálnánk.

A KONSUMEX a TITÁN megbízásából az idén mintegy 300 ezer dollár értékben szerez be acéllemezt, az itthon hiánycikknek számító panelradiátort, a háztáji gazdaságoknak motoros kapákat. Megjegyezzük, a tavaly Pécsett tartott jugoszláv kiállításon nem jött létre üzlet, az ott látott és felkínált háztáji kisgépek többe kerültek volna, mintha egyenesen Japánból hozzuk be őket. Mindezeken felül a KONSUMEX szeretne behozni mészhidrátot is a TÜZÉP-nek, 150–200 ezer dollár értékben. Az ajánlatot már megkérték.

S végül: az idén is hozunk be sört, 200–250 ezer dollárnyi az előirányzat. Hogy milyen söröket, még nem tudni, teljesen a jugoszlávoktól függ. Ugyanis ha például eladunk valamit egy szlovén cégnek, s ellentételként sört kérünk, ők szabják meg, melyik jugoszláv gyár szállítson. Nem köthetjük ki, hogy mondjuk mi csak a közeli eszéki sörgyár Zrinski vagy Jelen pivójára tartunk igényt.

Íme, ez lenne a behozatali terv, amiért persze még keményen meg kell dolgozni, hiszen árucseréről lévén szó, meg kell találni a megfelelő ellentételeket, megegyezni az árakban. A KONSUMEX pécsi kirendeltsége idei kiviteli listáján a MEZŐGÉP vállalatok cserkúti, szekszárdi és veszprémi gyáraiban készült szőlőprések, szőlőzúzók és más szőlőfeldolgozó gépek, háztáji öntözőberendezések, szállítótartályok, ezenkívül pvc locsolótömlő, parketták, a Kaposvári Húskombinátból kikerülő sertésfej, kiszelektált tojótyúkok, bútorszövetek és népművészeti cikkek szerepelnek. Mint látható, a kiviteli lista gazdagabb lett, s ami örvendetes, zömében feldolgozott termék kiviteléről van szó.

Az árucsere lebonyolításán kívül a KONSUMEX pécsi kirendeltsége szeretne tető alá hozni egy jugoszláv áruházi hetet is – a pécsi Centrum Áruház és egy jugoszláv áruház rendezésében. Erre 700–800 ezer dolláros keret állna rendelkezésre. Jelezték továbbá, csakúgy mint legutóbb, a KONSUMEX az idén is megvásárolja a Pécsi Ipari Vásáron kiállított jugoszláv termékeket.

További örvendetes hír: immár termelési kooperációkra is van kilátás a határ mentén. Kollár István éppen a múlt hét végén járt a Mohácsi Bútorgyár vezetőivel az eszéki Mobilia Bútorgyárban. A két gyár bizonyos részegységek gyártására szakosodna. Folyamatban van a Pécsi Vasas Ipari Szövetkezetnek is egy kooperációs ügylete: fűnyíróihoz a jugoszlávok szállítanák a motort, a pécsiek öntvényekkel fizetnének. A KONSUMEX pécsi kirendeltsége szívesen közreműködik hasonló együttműködések tető alá hozásában.

Miklósvári Zoltán

Horgászelőadás

Több nyugat-európai országban felismerték már, hogy a tavak, folyók szervesanyag szennyeződéseit rendkívül jól elviseli a dévérkeszeg, s más halakkal ellentétben az életképessége nem bénul meg. Ezért ezekben az országokban egyre intenzívebben foglalkoznak telepítésükkel, s a horgászok szinte már a dévérkeszeget tekintik főhaluknak. Többek között erről is tájékozódhattak tegnap délelőtt Pécsett, az Ifjúsági Házban, a MOHOSZ Baranya megyei szervezetének rendezésében sorra került horgászelőadáson a résztvevők, mintegy ötszázan.

A horgászok téli előadássorozatának utolsó rendezvényén Misota István, a MOHOSZ országos vezetőségének a tagja, az IB horgászmestere tartott előadást a karikakeszeg és a dévérkeszeg közti különbségről, a dévérkeszeg horograkerítésének módszereiről, a finomhorgászatról és a keszeg elkészítésének módjairól. Az előadás után területi horgászjegyeket sorsoltak ki a résztvevők között, majd filmvetítésre került sor.

Ipari nagyvállalat pályázatot hirdet

szerelőüzemben betöltendő

főművezetői és művezetői beosztásokra

FELTÉTELEK:

felsőfokú műszaki képzettség,

illetve

gépgyártástechnikusi végzettség,

öt év feletti gyakorlati idő

JELENTKEZÉSEKET:

részletes önéletrajzzal

„TAVASSZAL"

jeligére a Hunyadi úti hirdetőbe kérjük leadni

A faház miért nem lakóház...?

Horgász-tanyáktól a nyaralókig

Csak Dombóvárra érdemes menni

Kicsi a választék, kevés az áru

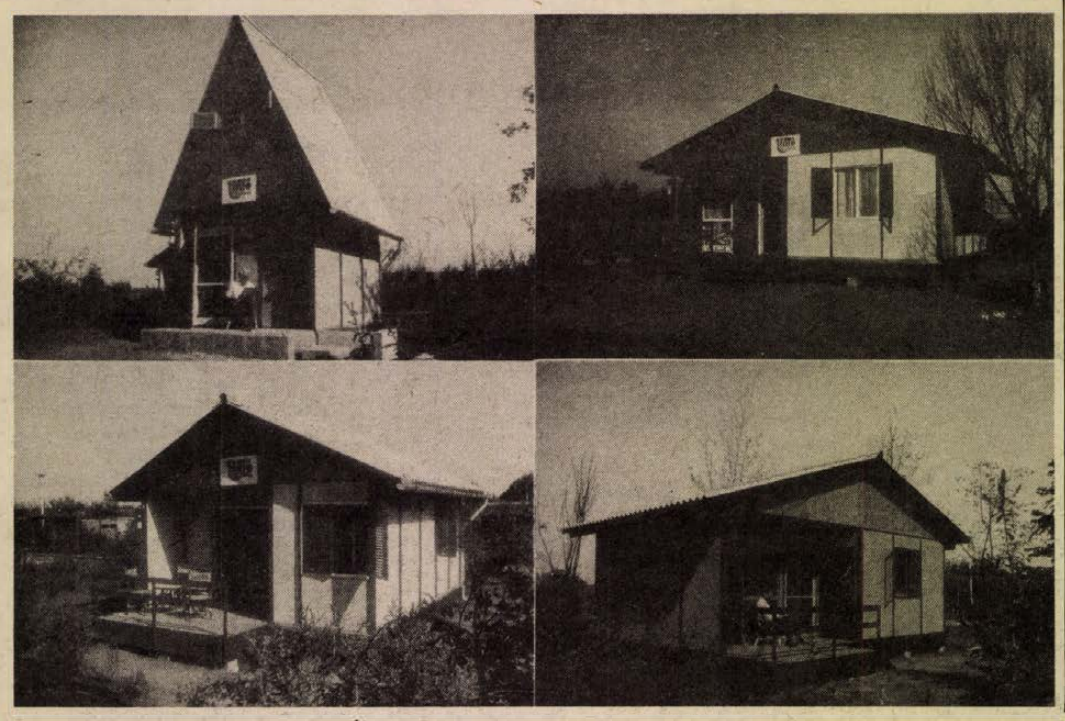

Reklámízű ajánlás, de mit tehet az újságíró, ha így igaz: faházügyben Dombóvárra érdemes menni, itt van Dél-Dunántúl nyaralóház-központja. A dombóvári TÜZÉP-telep vezetője, Stickl Imre szerint jönnek is a vevők, Szombathelytől Makóig, tüzép-szájon át kapják az információt. S a kereslet igen nagy; a telektulajdonosok pro-kontra számolgatva, az idegességfaktorokat is a serpenyőbe rakva, ma már inkább a könnyen kivitelezhető faházat választják a kőház-kálvária helyett. Találó mondat nyitja a dombóvári Unió Ipari Szövetkezet faház-katalógusát, s ha nem is szó szerint igaz, de közel van a valósághoz: hétfőn megvásárolja, a hét végét már benne is töltheti...

Nyakunkban a tavasz: Balaton-parti, hegyvidéki, városszéli telkeken indul a fészekrakás.

Próbáljunk a kérdésre válaszolni: Vajon mit kínálnak a gyártók és a kereskedők?

Elöljáróban egy észrevétel. Az ember azt szeretné, ha már 30—40—60—80 ezer forintot az asztalra rak, hogy sima legyen az útja. A forgalmazó TÜZÉP-telepek — s most maradjunk a Dél-dunántúli TÜZÉP Vállalatnál — kevés tanáccsal tudnak szolgálni, Dombóvár kivételével. Egy rosszkivitelű stencilezett prospektus akad — ha akad? — a vevőérdeklődő tájékoztatására, ami mindenre jó, csak álmok szövögetésére nem. Hazai gyártmányokat ajánl és import faházakat, de ez utóbbiak száma igencsak korlátozott — állítólag a már felvett rendelések kielégítése is nehezen megy —, úgyhogy néhány hazai típus a választék. (Hozzátenném: az ellátás nem a TÜZÉP-en múlik, ők azzal főznek, ami van). A gondok eredője valahol a gyártók kapacitásában keresendő, valahol abban, hogy ma nem cikk a faházgyártás... Éppen ezért köszönjük meg az Erdértnek, a dombóvári Unió Szövetkezetnek, hogy még nem hagyták abba, sőt állandó gyártmány- és típusfejlesztéssel, mind jobb és jobb minőséget adnak, tetszetősebb kivitelre törekednek. Emlékezzünk csak az Erdért emeletes faházára, melyet az elmúlt esztendőben a BNV-n hoztak először a nagyközönség elé, s az akkori információk szerint idén, a második félévben már rendelhetünk belőlük.

Jelenleg a várt — és joggal elvárt — sima utat Dombóvár nyújtja: aki gyorsan és érdemben akar tárgyalni, egyenesen oda menjen. Nemcsak a kiválasztás esztétikai paramétereiben segítenek. Szakember áll a vásárló rendelkezésére, s a szakmai tanácsokon túl még egyedi kívánságokat is elő lehet terjeszteni. (Közvetlen kapcsolatban állnak a gyártóval, s az előregyártott elemek felhasználásával egyedi elképzeléseket is közvetíteni tudnak.)

A gyártó, az Unió Szövetkezet faházai kategóriájukban megállják a helyüket. Az előregyártott elemek jó hőszigetelésűek, a külső falfelületet vízzáró réteg borítja. Előnye, hogy éveken át nem igényel karbantartást. S ez a legtöbb. Típusaik közül a DO 12-es kis alapterületű, főleg horgásztanyák, kiskerti házak céljára. A nagyobbak sorát a 30 négyzetméter alapterületű, DO 30—II. típus nyitja meg, főzőfülkével, hálóval, nappali szobával, terasszal. A Kapos I. és II. típusok, a Dombóvár jelű faházak 4—6 fő számára nyújthatnak fedelet. (Megjegyezném: a Dombóvár típus, 44 négyzetméteres, esztétikailag talán a legszebb és nem véletlenül az egyik legkapósabb is.) A sort a nagy családoknak ajánlott DO 50-es zárja: ebben már lakni is lehet.(?)

S ha már a témánál tartunk, építési hatóságaink számára is feltennék egy kérdést: Magyarországon a faház miért csak nyaralónak, hétvégi háznak jó? Külországokban már régen észrevették: lakásgondok megoldására is kiválóan alkalmas, fűtése megoldható, élettartama növelhető. S ha netán az építési előírásainkban keresendő a gondok eredője, változtassunk rajtuk! Talán az ÉVM megadhatná e programhoz a kellő lökést.

Visszakanyarodva a dombóvári TÜZÉP-hez, Stickl Imre elmondta azt is, hogy az idén az első félévre szinte minden típusú faházat — egy-két kivétellel — lekötöttek már. A keresletet jelzi ez: tavalyelőtt indultak faházértékesítéssel nagyobb volumenben, tavaly 12 milliós forgalmat bonyolítottak — 200—250 házat adtak el —, s az idén is hasonló — 14 milliós — forgalomra számítanak. S forgalmuk a gyártók kínálatától függ. S még egy dologról tegyünk említést, a bázisüzemen kívül a Balaton felé kacsintgatók Balatonbogláron, Fenyvesen és Siófokon is találhatnak faházat. Természetesen gyors starttal.

Kozma Ferenc

Alacsonyabb örökösödési illeték — részletre is

„Leszázalékolt" százalékok

Kedvezmények lakásöröklésnél

Segítség, örököltem! Ez az első pillanatban drámainak tűnő felkiáltás ez eddig azokban a férjekben, feleségekben, gyermekekben, testvérekben fogalmazódott meg, akik hozzátartozójuk halálával örökség elébe néztek. A segélykérő megnyilatkozásban volt is némi igazság, már ami a fizetendő öröklési illetéket illeti, mert annak summája a hátramaradt földhöz, házhoz képest többnyire tetemesre rúgott.

A kiáltást január elseje óta csendes belenyugvás, zokszó nélküli zsebbe nyúlás váltotta fel. Köszönhető ez az új esztendő első napján életbelépett pénzügyminiszteri rendeletnek, amely könnyebben elviselhetővé tette az öröklési és ajándékozási illeték fizetését. Azaz leszállította a kulcsokat, melyek alapján az illetékhivatalok kirójják a fizetendő összeget. Az illetékfizetés rétegesen progresszív szerkezete megmaradt, de a rokonsági fok és az érték függvényében jobban differenciálódott. A rendelet a korábbi 4 öröklési csoportból csupán hármat tartott meg. Az átcsoportosítással leegyszerűsödött az eljárás, s ami még ennél is fontosabb; egy adott ingatlant tekintve minden csoportban csökkent a fizetendő illeték összege.

Azonban nemcsak a számítási kulcsok lettek alacsonyabbak, az új szabályozásban akad még más is. Például az, hogy aki lakást örököl, további kedvezményekben részesül. Ha egyedül lakik az öröklött falak között, akkor az egyébként járó illeték 40, ha lakóval örökli, 30 százalékát kell leszurkolnia — mindezt 12 hónap alatt, kamatmentesen, havi részletekben. Ám van illetékmentesség is, amennyiben az örökös tanácsi bérlakásban lakik és másutt házat hagynak rá: mentesül az illeték alól, ha tanácsi bérlakását felajánlja.

Az új rendelkezésekről kikértük dr. Böröcz Lászlónak, a Pécs városi Illetékhivatal osztályvezetőjének véleményét is.

— Az alacsonyabb százalékok és a részletfizetés miatt az állampolgárokra nézve kedvezőek az új előírások. Nézzünk például egy alapesetet, mondjuk azt, amikor a 150 ezer forintot érő házat örökli valamelyik szülőjétől a gyermek, aki abban is lakik. A régi szabályozás szerint 18 700 forint illetéket kellene utána fizetni, az új alapján ez a summa mindössze 5400 forint. Számottevő különbség. Szükséges volt már a jogszabály módosítása, mert az ingatlanárak lassan az eget ostromolják, s az illetékek is ezekhez az olykor horribilis árakhoz idomultak. Feltétlenül helyeselhető az új szabályozás, bár ezzel az illetékhivatalok és az államigazgatási szervek munkája fog megnőni, mivel a módosítás minden folyamatban lévő ügyre kiterjed.

„Leszázalékolt" százalékok, alacsonyabb illetékösszegek, részfizetési kedvezmény — mindez tényleg lényeges könnyebbséget jelent. Olyan előnyt, aminek a pénztárcán keresztül az örökösök látják hasznát. S évekig tartó segélykérés után újra fellélegezhetnek.

(Horváth L.)

hétfői 3

Csempeszkovácsitól Temesvárig

Vörös háromszögben: fekete egyes

Pécsi szakaszvezető az önkéntesek között

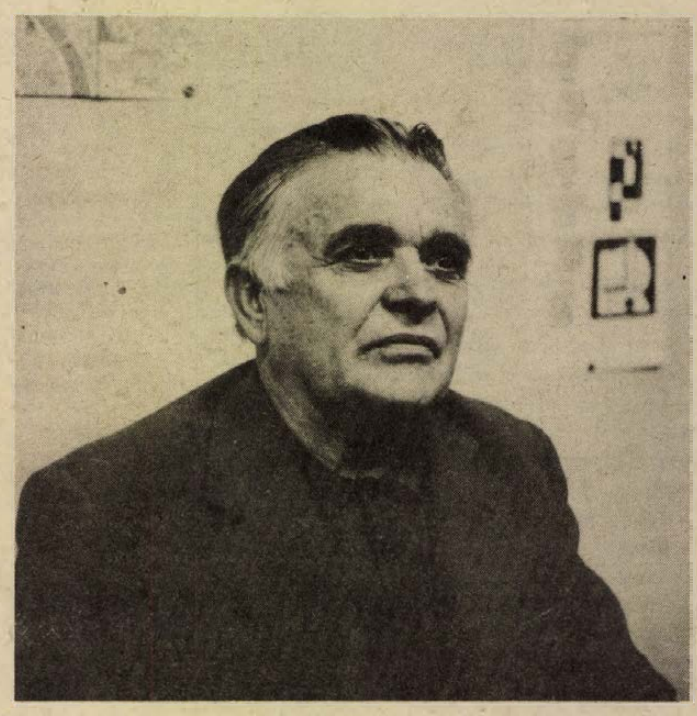

Int már az óra, új riadóra,
Rajta honvéd, vár reád kőkő rónaság,
Új csillag támad, új fénnyel áradt,
Büszke bajtárs, halkan hív a szép
magyar hazád.

Talán ha azt kérdezem: és a dallam él-e még az emlékezetében, akkor el is dúdolja. Később talán hangosan el is zengi az indulót Nagyiván Ferenc.

Csakhogy nagyon régen szólt utoljára ez a dallam, s nem akartam zavarba hozni az idős embert, akit amúgy is felzaklattak a Lobogó című hetilapban a közelmúltban indított sorozatban olvasottak: „Egy hadosztály története".

A Lobogó 3. számában — írtuk lapunkban néhány hete — érdekes hadtörténeti sorozat közlését kezdte meg. Kevesen tudják, hogy készülődött egy hadosztály a temesvári hadifogolytáborban... A harcra készülődő hadifoglyok erős egységet jelentettek volna, ha sor kerül a bevetésükre. A hadosztály, amelyről a történet szól, a szovjet katonai parancsnokság kezdeményezésére, önként jelentkező magyar hadifoglyokból alakult meg Temesvárott, 1945 január elsején, amikor a szovjet hadseregtől körbezárt Budapesten még tombolt a náci-nyilas terror.

Nagyiván Ferenc inkább alacsony, mint középtermetű, 66 éves, őszülő hajú, bozontos szemöldökű ember. Pécsett él. A Lobogó az ő kezébe is eljutott, sárgult papírlapokkal keresett meg a szerkesztőségben: nézze csak, ez volt az indulónk. Az első magyar önkéntes hadosztályé.

Int már az óra, új riadóra...

Azt olvasom a sorozatban: „December 31-e volt. A nap ugyanúgy indult, mint a többi fogolynap. Tudtuk, hogy szilveszter van, de nemigen törődtünk vele. Valami feszültség volt a levegőben."

– Mi volt ez a feszültség?

– Készülődtünk. Tudtuk, hogy valami történni fog, de nem tudtuk, hogy mi. A sorozatban többször megemlítik Szigethy Zoltán százados nevét, de Pártos főhadnagyról még nem olvastam. Pedig az önkéntes hadosztály megalakulásának ő volt az élesztője, motorja. Talán róla sugárzott valami, amit mi észrevettünk, s várni kezdtünk. Gyorsan kiderült, miről van szó. Maga nem hiszi el: alig vártuk, hogy bevetésre kerüljünk. Nem számított, hogy ki meddig és milyen körülmények között volt katona: mindenki tenni akart még valamit Magyarországért, s erre az önkéntes hadosztályba való belépés jelentette a lehetőséget. Hatezren jelentkeztünk...

– Hogy került a hadifoglyok közé?

– Alig egy hónapig voltam katona. 1944. november 11-én vonultam be a páncéltörőkhöz szakaszvezetőként Csempeszkovácsiba. December 24-én már fogoly voltam, Temesváron. Amikor mi odaértünk, az ottaniak már beszéltek a megalakítandó hadosztályról. Újév napján volt az orvosi vizsgálat és az eskü. Az önkéntes hadosztály jelvénye egy vörös háromszög volt, benne egy fekete egyes. A sapka bal oldalán viseltük.

– Végül is: a hadosztály nem került bevetésre. A Lobogó ezt írja: „A hadosztály tagjai 1945 februárjában már szabadon vonultak Temesváron, katonaként gyakorlatoztak, és fegyvertársként segítették a szovjet hadsereg utánpótlásának biztosítását akkor, amikor a német fasiszta csapatok utolsó ellentámadásukat indították a Dunántúlon."

— Tényleg, szervezetten éltünk, nem volt baj az ellátással sem. És micsoda kellemes emlékeim vannak a temesváriakról! Feladatunk volt többek között a tűzifáról gondoskodni. Az erdőben már meleg étellel, csomagokkal vártak bennünket a temesváriak. Átérzi, mit jelentett ez akkor? Tudja, a gondoskodás... És volt célunk is: „Új csillag támad..."

Mészáros Attila

3500 oldal Tolna megye történetéből

Az eltelt évtizedben eddig mintegy 3500 oldalt nyomtattak ki műbőrkötésben (a szekszárdi nyomdában) Tolna megye történetéről, negyvenöt tanulmányt közzé téve, a szekszárdi Tolna megyei Levéltár kiadásában most megjelent nyolcadik kötettel együtt. A „Tanulmányok Tolna megye történetéből" című monográfiasorozat 440 oldalas új kötetében nyolc helytörténet-kutató részletes munkáját közlik a törökhódoltság korától az 1700—1800-as évek rendi országgyűlési tükrében és a megyei önkormányzat működésén át egészen az 1945. évi felszabadulás utáni évtizedekig taglalva a megye történetét.

A vaskos kötet felerészben már a megye legújabbkori történetével foglalkozik, így a két világháború közti gyáriparáról, továbbá a tsz-mozgalom győzelméről, valamint az iparosodás utóbbi három évtizedéről, s a megye társadalmi szerkezetének változásáról szól. Az új kötetet érdekes illusztrációk egészítik ki, köztük török vámnaplók, térképvázlatok, miniatűrák, héber írású adóslevél, kép az 1848-as népképviseleti első pesti országgyűlésről, valamint tsz-jegyzőkönyvek fotómásolatai.

Új, korszerűen felszerelt, modern gyárunkba

FELVESZÜNK

NŐI dolgozókat

gépi varrásra

4 ÉS 6 HÓNAP BETANULÁSI IDŐVEL.

KESZTYŰGYÁR PÉCS

Foglalkoztatás: két műszakban történik.

A munkakör betanulását követően szakmunkás-képesítés megszerzését biztosítjuk.

KESZTYŰGYÁR 2. sz. gyár, Pécs, Vadász u. 83.

Textil-mintatár a Divat Intézetben

Érdekes gyűjtemény található a Magyar Divat Intézet épületének egyik félreeső földszinti termében. 1938-tól napjainkig a Magyarországon gyártott valamennyi textilanyag legjellemzőbb alaptípusainak mintadarabjait gyűjtötték össze. A legrégibbek, a 30-as, 40-es évekből származóak, már elsárgult hatalmas katalógusok lapjai között találhatók, amelyeken pontosan leolvasható a gyártás éve, helye és az anyag minőségi adatai. Végiglapozva, nyomon követhető a divat alakulása. A háborús évek minőségi visszaesése, az első „műrostos" anyagok — ahogyan akkor hívták. Ez a jelző akkoriban egyenlő volt azzal, hogy ócska.

A 40-es évek végén, 50-es évek elején hódító lódendivat az elmúlt egy-két évben visszatért. Bármennyire is furcsa és meglepő az akkori minőséget összehasonlítva a mostanival, óriási a különbség. A régebbi javára. (Régen sokkal puhább, bársonyosabb volt.)

A textilmintákat egy évvel ezelőtt gyűjtötték össze. Az archív-anyagokat részben a textilgyáraktól, részben a régi konfekcióüzemekből, valamint egykori ruhaszalonok és uriszabóságok tulajdonosaitól szerezték be. Napjaink „textiltermését" iparáganként csoportosították, megtalálhatók a pamutipar, len-kender fonó- és szövőipar, gyapjúipar, selyemipar, kötszövő- és rövidáruipar termékei, mindez könnyen áttekinthető, katalogizált sorrendben. A hazai minták mellett az utóbbi 10—15 év importanyagait és a jelenleg bérmunkában feldolgoztatott nyugati textilipari termékeket is bemutatják.

Vajon mindennek van-e gyakorlati haszna — kérdezhetnénk — azonkívül, hogy érdekességként, ipari emlékként megőrzik az utókor számára a divat változásainak, a textilipar fejlődésének e bizonyítékait?

A textilipari szakközépiskolások itt tartják anyagismereti órájukat. Az egyes textilgyárak gyártmányfejlesztési szakemberei pedig a bérmunkában feldolgoztatott anyagokat tanulmányozva döntenek a termékváltásról.

S. Zs.

4 hétfői

A kocsit a kukoricásban rejtették el

Éjjel, személyautóval lopták a malacokat

A kocsmában beszélték meg az üzletet

Miből telik ezeknek rendszeresen kocsmázásra, költekezésre és miről „pusmoroghatnak" állandóan az italbolt asztalánál? Ha idegen érkezett, abbhagyták a sugdolózást, ha pedig nem „közéjükvaló" ült asztalukhoz, mindjárt témát változtattak. De különösen a költekezéssel hívták fel magukra a figyelmet. Az asztaltársaság tagjai, akik a dencsházi italbolt törzsvendégei voltak: Tóth Tibor, egyéni leg gazdálkodó, Kátai Sándor segédmunkás, Barsics Antal becefai lakos, rakodómunkás, Tarnai József, a Szigetvári Állami Gazdaság szerelője. A különös társaság viselkedése szóbeszéd tárgya volt a községben és tudomást szerzett erről a szigetvári rendőrség is. Tóth Tibor büntetett előélete miatt különben is ismerőse a bűnüldöző szerveknek.

— A kocsmában kötött üzletekről szép kis história kerekedett ki — mondja Szijártó József rendőr hadnagy. — Személyautóval lopták a malacokat!

– Miként indult a nyomozás?

— A Szigetvári Állami Gazdaság feljelentést tett a szigetvári rendőrségen, hogy október 15-re virradóra eltűnt vagy két tucat süldője, illetve malaca. Megkezdtük az ismeretlen tettesek kilétének felderítését. Különböző kis munkacsoportok alakultak nálunk és mindegyik megkapta a maga feladatát. Kétségtelen, hogy sokan dolgoztunk ebben az ügyben, nem egy alkalommal éjjel is. A dencsházi asztaltársaság mind gyanúsabbá vált — előállítottuk őket és megkezdtük kihallgatásukat. Vallomásaik során — ha új fejleményekről szereztünk tudomást — rádión értesítettük a területen dolgozó csoportunkat, hogy ezt és ezt a körülményt nézzék meg. Igy sikerült megfelelő és elegendő bizonyítékot találnunk.

– Hogyan követték el a bűncselekményt?

– Kettesben, hármasban, esetenként négyesben az italboltban megbeszélték, hogy aznap éjjel hova mennek és hogyan lopnak malacot. A társaság tagjainak két Trabantjuk és egy Wartburgjuk volt. Kátai Sándor Wartburgját malaclopásra specializálták, kiszedték a hátsó ülést és így megfelelő helyet alakítottak ki.

– Mikor jártak beszerző körútjukra?

– Éjszakánként. Sajnos az éjjeliőr figyelmét elkerülte a sertéskombinát közelébe érkező autó és utasai. Az utasok jól ismerték a körülményeket, megnézték az ólakat, és a nekik legjobban tetsző malacokat emelték ki a kutricából, berakták a zsákba, aztán be az autóba, és már ott sem voltak.

– Mi lett a malacokkal?

– Otthon, illetve ismerőseiknél lerakták, süldőt hízlaltak, illetve ahogy lopták, úgy vitték eladni. A pécsi, a szentlőrinci vásáron kínálták a malacokat. Jól mehetett az üzlet, mert volt amikor egy éjszaka kettőt is fordultak. Megtörtént, hogy éjszaka a több lopott malacot szállító Wartburg elromlott. Ekkor szóltak a „trabantos brancsbeliek", – aki jött, átpakoltak és nyomtalanul eltűntek. Azaz csak ők hitték, hogy nyomtalanul ...

– Csak a Szigetvári Állami Gazdaság malacállománya ritkult látogatásaik nyomán?

– Nem. A nagypeterdi termelőszövetkezet szentdénesi telepén is jártak – itt is sikeresen.

– Megtalálták a malaclopó Wartburgot?

– Mikor a bűnözők megtudták, hogy nyomukban vagyunk, igyekeztek eltüntetni az autót. De mi sem voltunk tétlenek. Többek között a mezőőrökkel, vadőrökkel is jó a rendőrség kapcsolata. Elmondtuk nekik a helyzetet, és kértük, azonnal szóljanak, ha valami rendellenes körülményeket találnak. Jelentették is, hogy Hobol közelében egy kukoricatáblán elhagyott Wartburgot találtak.

– Befejeződött az ügy rendőrségi vizsgálata?

– Igen. Csak a Szigetvári Állami Gazdaságból 63 malacot loptak és jó néhányat máshonnan. A nyomozás sikerét bizonyítja az is, hogy több malacot sikerült értékesítés előtt megtalálnunk.

A dencsházi italbolt „asztaltársasága" most máshova kényszerült székhelyét áttenni ...

A „disznó szerencséjük volt" – szólásmondás – a rendőrség jó munkája eredményeként – ebben az esetben nem vált be.

Garay Ferenc

Megjelenik a „Védett növény könyv"

Egy tő virágért 20 ezer forint büntetés szabható majd ki a hazai védett virágok hamarosan megjelenő büntető-lajstroma szerint. Összesen 15 növényfaj kárértékét becsülik ilyen magasra, köztük van a legjobban féltett baranyai növényünk is, a vad pünkösdi rózsa. Ennél magasabb büntetés nem lesz, tehát a korábbi, szinte csillagászati összegű kárértékek mérséklődtek. A csúcs egyébként a tervekben 50 ezer forint volt. A szigorúan védett, már-már kihalással fenyegetett növények őrzéséért az Országos Környezet- és Természetvédelmi Hivatal külső szervei fognak felelni: emiatt rendszeres őrszolgálatra van szükség. Minden, vagyis a szolgálat hatékonysága a helyi intézményeken múlik: képesek-e egy lelkes, nagyon is ütőképes őr-kollektívát megszervezni, mely akkor is sikeresen tevékenykedik, ha a helyszíni büntetést nem vezetik be. Nem büntetik azokat, akik korábban kiskertjükbe „menekítettek" védett növényeket, de ezentúl azokat nem szaporíthatják tovább és főleg nem adhatják el: ez már büntetendő. Az úgynevezett „Védettnövény-könyvet" a Gondolat Kiadó fogja megjelentetni dr. Csapody István közreműködésével, de mindezt az Erdő-mező sorozat 6. kiadása is tartalmazni fogja. A Tanácsok Közlönye várhatóan februárban hozza nyilvánosságra a védett virágok büntető-jegyzékét.

Cs. J.

hDN hírek hDN hírek hDN

Kocsiátvételi sorszámok

Trabant Limousine (Budapest)	16 533
Trabant Limousine (Győr)	7 099
Trabant Limousine Spec. (Bp.)	24 632
Trabant Limousine Spec. (Győr)	15 785
Trabant Limousine Hycomat	7 614
Trabant Combi (Budapest)	4 117
Trabant Combi (Győr)	1 063
Wartburg Limousine	12 020
Wartburg de Luxe	14 759
Wartburg de Luxe tolótetős	4 716
Wartburg Limousine tolótetős	2 614
Wartburg Tourist	4 111
Skoda 105 S (Budapest)	3886
Skoda 105 S (Győr)	641
Skoda 105 S (Debrecen)	1 019
Skoda 120 L (Budapest)	4 751
Skoda 120 L (Debrecen)	1 843
Skoda 120 L (Győr)	2 483
Polski FIAT 1500	13 857
Polski Fiat 126	14 858
Zaporozsec	27 997
Lada 1200 (Budapest)	98 604
Lada 1200 (Debrecen)	50 333
Lada Combi	12 834
Lada 1500	19 592
Lada 1300 (Budapest)	11 215
Lada 1300 (Debrecen)	6 691
Lada 1600 (Budapest)	2 719
Lada 1600 (Debrecen)	991
Dácia	11 961
Moszkvics 2140	4 200

◆

— **Pakson vendégszerepelt** vasárnap a Kecskeméti Katona József Színház társulata. Goldoni: Két úr szolgája című zenés vígjátékát mutatta be az új munkásművelődési központban 19 órától.

— **Batyus sváb bált** rendezett Bonyhádon a Hazafias Népfront német nemzetiségi munkabizottsága. A cipőgyár emeleti művelődési nagytermében a hetvehelyi fúvószenekar húzta a talpalávalót. A tombolával is színesített bál bevételének egy részét a nemzetközi gyermekév csekkszámlájára fizetik be jótékony célból.

— **Dankó Pista emlékestet** rendeznek ma, hétfőn Szekszárdon. A Babits Mihály megyei Művelődési Központban Jákó Vera, Pintér Györgyi, Puskás Sándor és Solti Károly a „Dankó Pista" nótaegyüttes cigányzenekarának kíséretében ad elő a nagy muzsikusművész legszebb nótáiból Ábrahám Dezső szerkesztésében, Hortobágyi Judit konferálásával.

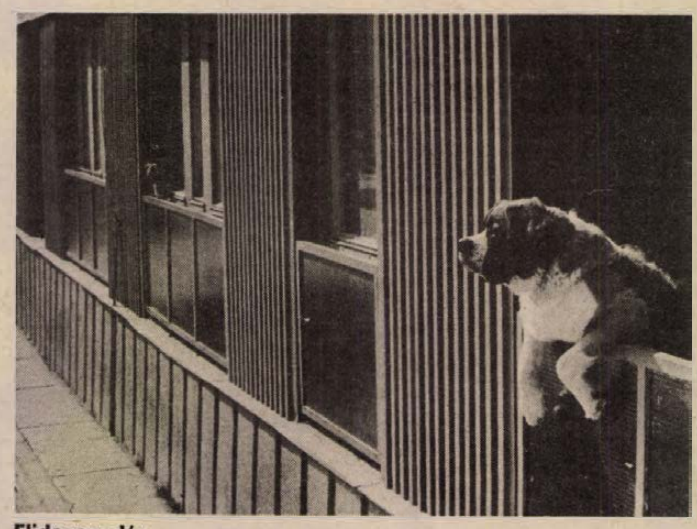

Elidegenedés

— **Vidám mesevasárnapot** rendeztek Faddon a gyermekeknek. Ezúttal Biczó Ernő fiatal előadó mutatta be „Miért nem dalol az uborka?" című vidám zenés műsorát a községi és tsz művelődési ház úttörőklubjában.

— **Bölcsődeátadás Nagykanizsán.** Az elmúlt hét végén egy nyolcvan személyes bölcsődét adtak át Nagykanizsán, az Ürhajós utcában, melyet a Zala megyei Állami Építőipari Vállalat épített.

04-05-07

Segédmotorral gázolt. Február 10-én 17.45 órakor Sávoly község belterületén italtól befolyásolt állapotban vezette segédmotor-kerékpárját Biczó Ferenc 26 éves ész állatgondozó, sávolyi lakos és elütötte a vele szemben szabályosan közlekedő Tamás Erzsébet 25 éves sávolyi lakost. A gyalogos súlyosan, a segédmotor vezetője könnyebben sérült meg.

*

Kigyulladt a tetőszerkezet. Február 11-én 15.43 órakor Zalakomáron, a Lakatos István tulajdonában lévő Rákóczi út 53. szám alatti lakóház mintegy 95 négyzetméteres tetőszerkezete égett. A tüzet sikerült időben eloltani, így csak a padláson tárolt 40 kilogramm sertéshús égett el. A kár 3000 forint.

— **Faluqyűlés Tamásiban.** A mai falugyűlésen Tamási várossá fejlesztésének feladatait vitatják meg. A nagyközség idei tervei között szerepel az Úttörő- és Ifjúsági Ház átadása, a közműhálózat bővítése, melyre ez évben ötmillió forintot költenek, és folytatják a parkosítást, emellett foglalkoznak a termálfürdő fejlesztésével is.

— **Fejlesztik** a csokonyavisontai fürdőt. A barcsi városi tanács vezetői holnap vitatják meg a csokonyavisontai fürdő bővítésének, korszerűsítésének lehetőségeit. Az előzetes tervek szerint idén ötmillió forintot költenek a felújításra, többek között új kabinsor építését kezdik meg.

— **Óvoda épül Marcaliban** társadalmi összefogással. A belső szakipari munkákat a városi tanács költségvetési üzemének szakemberei végzik az épülő száz személyes óvodán, melyhez a város lakói félmillió forint értékű társadalmi munkával járulnak hozzá.

— **Idén már tanítanak** a kibővített bátaszéki iskolában. A közelmúltban megkezdték a Tolna megyei Állami Építőipari Vállalat dolgozói a bátaszéki iskola bővítését: nyolc tantermet és egy ezeradagos konyhát építenek. A kivitelezők ígérete szerint itt már az év végén tanulhatnak a gyerekek.

Pécsett játszik

Pap Éva a Magyarok-ról

1978-as filmkritikusi díj

Hát ennyi lett az ünnepélyes díjátadásból: ülünk a „Szerelvény..." orosz díszletláddáin, próba előtt valahány perccel és Pap Éva noteszba mond néhány gondolatkeltő sort a szereplésről, amiért most kézbe vehetné az 1978-as év egyik legjobb magyar filmszínésznőjének járó díját, ha nem volna most éppen a „Szerelvény a hátországba"... próbája. A tizennyolcas szám lassan már rendszeres fordulópontokat jelent az életében. Tizennyolc esztendős, frissen érettségizett pápai kislány korában vették fel a főiskolára, és éppen tizennyolc évvel ezelőtt kapta meg ugyanezt a díjat, a „Megöltek egy leányt" főszerepéért. Akkor is posta hozta a díjat, díszes papírral együtt, merthogy éppen próbált Szegeden. Ilyen a forgandó színészsors: akkor Shakespeare Júliáját, most Roscsin Másáját. Ünnepélyes díjátvétel helyett. Borzalmas a színészélet ezzel a sok szereppel! Csak az lenne a borzalmasabb, ha nem volna ennyi szerep! A Szibériába induló szerelvény díszletfaládáin emlékezünk tehát a magyar sors egyik legszebb filmjére, a Magyarok-ra. Fábri Zoltán remekében alakított főszerepéért, Fábián Andrásné megformálásáért kapta most Pap Éva a díjat, a magyar filmkritikusok titkos szavazásának eredményeképpen:

— Persze hogy öröm volt Fábri-filmben szerepet kapni. Hát még mikor elolvastam a forgatókönyvet! Egyszerre félni kezdtem! Hogyan lehetek én majd olyan makulátlan tiszta ember, mint Fábiánné, és a Magyarok parasztalakjai. Azt hittem erdélyi író, Balázs József, olyan érintetlen, tiszta levegője van a történeteinek, olyan tölgykemény anyaga az emberi jellemeinek. Később tudtam meg, hogy Tisza menti. Aztán meg a világhírű regény, film, meg szindarab, a „Száll a kakukk fészkére" jutott eszembe, hiszen ott is egy álarc nélkül járó ember kerül be a lelki álarcokat cserélgető hatalom kerítései mögé. A forgatókönyv elejének olvastán biztos voltam, hogy nekünk, főszereplőknek a végén a hitleri Németországban meg kell majd halnunk. Olyan félelmetes, titokzatos benne minden és mi olyan tiszta, hiszékeny magyar parasztok vagyunk.

Próba előtt valahány perccel, a figyelemösszpontosítás pillanatában, Pap Éva hirtelen ennyit mond az első díjjal jutalmazott szerepről. A lényeget. Orosz csizmában siet vissza az öltözőbe. A Magyarok-ban szegényes, flórharisnyás cipőjét mindig összefelé fordította ültében. Lábfejjel össze. A kamera néha ráfordult erre a cipőre: a naivitás, az elesettség jelképére.

Földessy Dénes



ma este

SZINHÁZ

Nemzeti Színház: Szünnap.

MOZI

Petőfi: A híd túl messze van (3, 7).

Kossuth: A híd túl messze van (10, 2). Egy különleges nap (6, 8).

Tanárképző Főiskola: Tappancsok, mancsok, állkapcsok (5). Fotó Háber (8). Fekete Gyémánt: Lila akác (6). Jószerencsét: Angi Vera (4, 6). Rákóczi: Prága felszabadítása (5). Május 1.: A nagy Caruso (6). Bóly: Bocsánat, itt vernek? (7). Harkány: A dal ugyanaz marad (5, 7). Komló Május 1.: Már ez is probléma? (5, 7). Komló Zrinyi: BUÉK! (4, 6). A kék katona (8). Mohács: Detektív két tűz között (6, 8). Pécsvárad: Váltságdíj egy halottért (7). Sásd: Kialudt tüzek fénye (7). Sellye: Meghívás egy gyilkos vacsorára (7). Siklós: Szentimentális regény (7). Szigetvár: A Scotland Yard vendége (6, 8).

24 ÓRA A NAGYVILÁGBAN

Kínai határprovokációk

Újabb kínai határprovokációkról adott hírt a vasárnapi hanoi sajtó. Kínai fegyveresek öt nap óta állandó feszültségben tartják Hoang Lien Son vietnami tartomány Ban Lau körzetét. A legutóbbi támadás során két személy súlyosan megsebesült, két másikat pedig elraboltak. A kínai fegyveresek nemcsak vietnami határőröket, hanem békés dolgozó parasztokat is megtámadtak.

Február 10-én Lang Son tartomány körzete ellen hajtottak végre véres akciókat a kínai hatóságok. Az egyik körzetet 82 milliméter átmérőjű ágyúkkal lőtték, majd egy kínai zászlóalj átlépte a vietnami határt Cong Kim térségében és vietnami védelmi egységeket támadott meg.

A két ország közötti növekvő feszültség, a méreteit és gyakoriságát tekintve mind veszélyesebbé váló kínai határprovokációk arra késztették a hanoi kormányt, hogy üzenetben hívja fel Waldheim, ENSZ-főtitkár figyelmét a határon kialakult helyzetre. Nguyen Duy Trinh vietnami külügyminiszter vasárnap közzétett táviratában megállapította: a kínai hatóságok lázas előkészületeket tesznek egy vietnam elleni háborúra. A vietnami diplomácia vezetője tájékoztatta Waldheimet arról, hogy Peking több mint húsz hadosztályt, harci repülőgépek százait, sok páncélost és nagy mennyiségű hadianyagot összpontosított a kínai–vietnami határ közelében.

A vietnami állásfoglalás hangsúlyozza hanoi készségét, hogy a vitás kérdések tárgyalások útján történő rendezésére, egyidejűleg kifejezve Vietnam eltökéltségét, függetlenségének és területi integritásának, az ország békés építő munkájának megvédésére. A vietnami külügyminiszter végezetül felkérte Waldheimet, vizsgálja meg a két országhatáron kialakult súlyos helyzetet és tegyen megfelelő intézkedéseket.

Hanoiban vasárnap részletes adatokat tettek közzé az elmúlt években végrehajtott kínai határprovokációkról. A most ismertetett adatok szerint 1974 és 1978 között összesen csaknem ötezer alkalommal sértették meg kínai katonai alakulatok Vietnam szárazföldi határait és 1974 és 1977 között 1500 esetben Vietnam területi vizeit.

◆

✦ MOSZKVA: Konsztantyin Katusev, a Szovjetunió minisztertanácsának elnökhelyettese, szombaton fogadta a Moszkvában tartózkodó Jan Szydlakot, a Lengyel Minisztertanács elnökhelyettesét és a lengyel—szovjet gazdasági kapcsolatok bővítéséről tanácskoztak.

Baktiar lemondott, feloszlatták a parlamentet

(Folytatás az 1. oldalról)

Khomeini főhadiszállásán tartózkodik Mehdi Rahimi tábornok, Teherán katonai kormányzója. Egyes hírek szerint átállt a vallási vezető táborába, más értesülések szerint fogságba esett.

Felfegyverzett felkelők vasárnap megtámadták és heves harcok után elfoglalták a teheráni miniszterelnöki hivatal épületét. A hivatalt védő őrség géppuskákkal és harckocsikkal próbált védekezni. Baktiar nem tartózkodott az épületben.

Hatalmas ujjongás tört ki Teherán utcáin, amikor a hadseregparancsnokság bejelentette: a katonákat visszarendelik a laktanyákba és felhagy a Baktiar-kormány támogatásával. A főváros így szinte teljes egészében a Khomeini-párti felkelők kezébe került. A felkelők elfoglalták az egyik teheráni börtönt – a legnagyobbat Iránban – és kiszabadítottak mintegy 11 ezer foglyot.

Az iráni vallási vezetők szemmelláthatóan igyekeznek elkerülni a további fegyveres harcot. „Nincs szó szent háborúról" – jelentette be vasárnapi közleményében Khomeini ajatollah. „A győzelem közel van" – szól a közlemény – „a népnek szembe kell szállnia a hadsereggel, ha az visszatér az utcára. Ha azonban beszünteti agresszióját és csatlakozik az iszlám kormányhoz, akkor a néphez tartozónak fogjuk elismerni."

Taleghani ajatollah vasárnap felszólította az iráni rádió és televízió sztrájkoló munkatársait: azonnal vegyék fel a munkát, mert Khomeini üzenetben kíván a nemzethez fordulni.

A hadsereg semlegességi nyilatkozata előtt Teheránban már széles és összefüggő fegyveres felkelés bontakozott ki. Ebben túlnyomórészt polgári személyek vettek részt, akik az átállt katonák révén a fegyverraktárakból és az elfoglalt rendőrőrsökről szereztek fegyvereket. Több ezren, köztük nők is, megrohantak és birtokukba vettek egy Teherán környéki fegyvergyárat. Ostrom alá vették a főpostát és a rádió épületét. A megostromolt Hesratabadi laktanyát elfoglalva szintén jelentős mennyiségű fegyverhez jutottak. A laktanya katonáinak többsége átállt.

Egy csoport elfoglalta a Golestan-palotát, a sah egykori teheráni rezidenciáinak egyikét is, ahol Reza Pahlavit 1967-ben megkoronázták, s amely jelenleg vendégházul szolgál kormányfői látogatások alkalmával. Az őrség alig tanúsított ellenállást.

Kórházi adatok szerint az összecsapásoknak vasárnap további 54 áldozata volt. Ezzel a péntek este óta folyó harcok áldozatainak száma 216-ra emelkedett. Míg a sebesültek száma meghaladja az ezret. Sok sahhoz hű tiszt és katona is elesett, főként a császári gárda tagjai.

Baktiar öngyilkos lett?

Meg nem erősített híresztelések szerint öngyilkos lett Sapur Baktiar, a sah által kinevezett, majd a népmozgalom által lemondásra kényszerített iráni miniszterelnök — jelentette vasárnap este a teheráni rádió. A francia rádió adását megszakítva közölte a még meg nem erősített hírt.

Baktiart a sah öt héttel ezelőtt, röviddel kényszerű távozása után nevezte ki miniszterelnöknek. Vasárnapi lemondásának közvetlen oka az volt, hogy a hadsereg főparancsnoksága közölte: nem támogatja már a Khomeini ajatollah által vezetett népmozgalommal szemben.

Khomeini főhadiszállásán nem erősítették meg az öngyilkosság hírét, csupán a miniszterelnök lemondását jelentették be. Az újonnan alakult iszlám forradalmi parancsnokság vasárnap — Baktiar lemondására hivatkozva — utasította a volt minszterelnök pártján álló katonai egységeket, hogy adják meg magukat.

Jazdi, Khomeini egyik munkatársa közölte: a felkelők fogságába esett Nassziri Savak, a titkos szolgálat korábbi főnöke és Hoveida volt miniszterelnök.

Bazargan, a Khomeini által kijelölt miniszterelnök vasárnap esti rádiónyilatkozatában közölte: Abbasz Kharabaghi, az iráni fegyveres erők vezérkari főnöke felajánlotta, hogy együttműködik az iszlám kormányzattal.

◆

Moszkvában a francia külügyminiszter

Vasárnap délután hivatalos látogatásra Moszkvába érkezett Jean Francois-Poncet francia külügyminiszter, aki hétfőn kezdi meg tárgyalásait Andrej Gromiko szovjet külügyminiszterrel a két ország kapcsolatainak alakulásáról és az időszerű nemzetközi kérdésekről. Látogatásának közvetlen célja, hogy előkészítse Valéry Giscard d'Estaing elnök tavasszal esedékes moszkvai utazását, a szovjet külügyminiszterrel előzetesen áttekintse a napirendet, az államfők elé kerülő dokumentumokat.

MIDEM '79

Fergeteges siker a magyar gálaesten

Fesztivál 50 ország 600 lemezcégének részvételével

Tizenharmadik alkalommal rendezték meg a franciaországi Cannesban, a Cote d'Azur gyönyörű üdülőhelyén a MIDEM lemezfesztivált. A rangos könnyűzenei esemény tekintélye és résztvevőinek száma évről évre növekszik.

— Mi ennek az oka, és tulajdonképpen milyen céllal szervezik ezeket a fesztiválokat? — A kérdést Pentz Zsolthoz intézem, a Nemzetközi Koncertiroda, az Interkoncert könnyűzenei osztályvezetőjéhez.

– Valóban növekvő népszerűségi rendezvényről van szó. Míg az első években 100–200 közötti volt a résztvevők száma, addig 1979-re már a világ 50 országából közel 600 lemeztársaság bérelt irodát a fesztiválpalotában. A gyártók, a forgalmazók, az énekesek és együttesek vagyis az előadóművészek nagy parádéja ez. Minden és mindenki itt egy helyen van, aki a szakmában érdekelt, vagyis pénzt, időt, fáradságot takarítanak meg. A cégek elhozzák azt, amijük van. Papíron, lemezen, esetleg élőben is bemutatják, ajánlataikat. Tapasztalatcserékre nyílik lehetőség. Egy teljes héten át folynak az üzleti tárgyalások, szinte nulla órától-nulla óráig, hiszen az idő rövid, a rendezési költségek magasak.

Esténként gálaműsorokat rendeztek, amelyeken vagy egy adott ország, vagy egy világcég mutatkozott be.

A közönség itt csupa elkényeztetett, vájtfülű szakemberből állt, akik ha valami nem tetszik nekik – és őket trükkökkel nem lehet félrevezetni – rögtön felállnak és kimennek a teremből. Az idő kevés, nem is pazarolják.

– Idén magyar gálaest is volt. Tudomásom szerint először a fesztivál történetében.

– Igen, pont idén megszületett a magyar gálaműsor. Költséges vállalkozás volt, amelyet négyéves kemény munka előzött meg. Ebben a közös erőfeszitésben mindenki részt vett, aki a magyar könnyűzenében illetékes. Hangsúlyozom, ezeknek csak egyike volt az Interkoncert. Az előkészítésnek rendkívül gondosnak kellett lennie, hiszen ebben a világban nagyon éles a konkurrencia. Hetente tűnnek fel sztárok, dalok, slágerek, tehát ebben a mezőnyben helytállni, tartósan megragadni nagyon nehéz.

– Mi történt a magyar gálán? Kik léptek fel?

– A fellépő művészek végleges névsora már egy évvel ezelőtt kialakult. Ezek műsoráról megfelelően tájékoztattuk a partnereket, már a fesztivált megelőzően, tehát nem teljesen ismeretlenül léptek a szakemberek elé. Mivel reagálások az estet megelőzően is történtek, a siker nem ért bennünket teljesen váratlanul, mindössze a mértéke volt meglepő. A másfél óra alatt sikerült teljesen lekötnünk a közönséget. A termet ez idő alatt senki sem hagyta el. Ha hozzátesszük, hogy a 600 helyen 800-an szorongtak és az ajtókat is nyitva kellett tartanunk . . .

Az előadáson nonstop zajlott. Először Sebőék léptek színre. Az ő népzenéjüket követte Szücs Judit, akit a Neoton együttes kísért. Hacki Tamás füttyprodukciójáról, amely az est egyik szenzációja volt, a MIDEM újsága, amely a fesztivál idején mindennap megjelenik, éppoly lelkesen írt, mint amilyen kedvező kritikát adott Katona Kláriról, akit tehetségben Karen Carpenterhez hasonlított. A Neoton Família diszcozenéjét, a Hear me című dalukat különösen nagy tapssal fogadták. A Fonográf együttes stílusát találóan Eastern European Country music-nak nevezték el. Nagy jövő áll előttük a szaksajtó szerint. Koncz Zsuzsa gyönyörű lírai dalt adott elő, melyet a Fonográfék kísértek. Szép tapssal fogadták. A Locomotív GT és az Omega együttesek szerepléséről talán nem is kell hogy külön nyilatkozzak. A tőlük megszokott színvonalon bemutatott zene elnyerte méltó jutalmát.

— A magyar nyelven bemutatott dalok szintén tetszettek a hallgatóságnak. A tapson kívül miben mérhető le a siker? Történtek már konkrét megállapodások, szerződések?

— Természetesen a pillanatnyi erkölcsi sikert a következő napokban tárgyalások követték. Konkrét eredmények születtek, vagyis számításaink beigazolódtak. Számos azonnali üzletkötés történt, amelyek közül csak néhány példát említenék. Így a gálát követő reggelen Katona Klárinak és Szücs Juditnak felvétele a kanadai televízióval. Szerződések, lemezüzletek egész sorát említhetném. Vagyis mindenkit kedvezően fogadtak, nem volt olyan, aki után ne lett volna érdeklődő. A jól sikerült gálaműsor tehát egy egész sor levegőben lógó megállapodásnál billentette a mérleg nyelvét a biztos üzletkötés felé.

Fonográfék Greyhound című kislemezét a Luxemburgi Rádió is játssza, valamint ezt a címet már egy sereg rádióállomás listáján is ott olvashatjuk. Tavasszal jelenik meg második kislemezük az United Artist cégnél. Ezt angliai turné követi, majd összel nagylemez. Persze sorolhatnánk . . . A pillanatnyi üzleteken kívül vannak olyanok is, melyekhez kifutási idő szükséges. Legalább egy év.

— Tervek a következő MIDEM-re?

— Mint üzleti partnerek természetesen jövőre is részt veszünk a fesztiválon, de gálaestet nem tervezünk. Tulajdonképpen nem lesz rá szükség, hiszen az élvonal jelentős része bemutatkozott. Most az általunk létrehozott lehetőségeket igyekszünk kiaknázni.

— Még valami. Mit tart a siker titkának?

— Ahhoz, hogy ilyen elismerésben részesültünk, nemcsak zenészeink, énekeseink tehetsége és a szervezők kemény munkája járult hozzá, hanem az is, hogy mindenki segítette a másikat, nyoma sem volt az itthon néha fellelhető széthúzásnak. Minden résztvevő együtt dolgozott. Az eredmény pedig már ismert.

Király László

Parade of talent from Hungary at Gala

From the moment the Sebo Ensemble walked onto the stage to open the Hugarian gala at the Casino Theatre on Tuesday night the audience knew they were attending a special event.

The vast appeal of the Sebos and their brand of folk music soon had feet tapping. Also their range of instruments intrigued and delighted.

The tempo of the evening hardly flagged as act after act swamped the stage. The level of skill and expertise in all ranges of the pop field must have surprised many in the audience.

Judith Szues, already well known in parts of Europe, followed, backed by the neat and controlled band Neoton. Her song You're Going To Stay set the pace for her set, which gave us our first glimpse of Buda-rock and disco sounds. At times there were echoes of Kate Bush about her singing.

Fast on her heels the Neoton girls set an even quicker pace with a wild disco number Hear Me, then slowed



Fonogram - Country music from the East.

Yet another subtle chance of pace Fonograf gave us their brand of Eastern European Country music with a

The only slight disappointment of the evening was with the last act Omega. They are a good band held

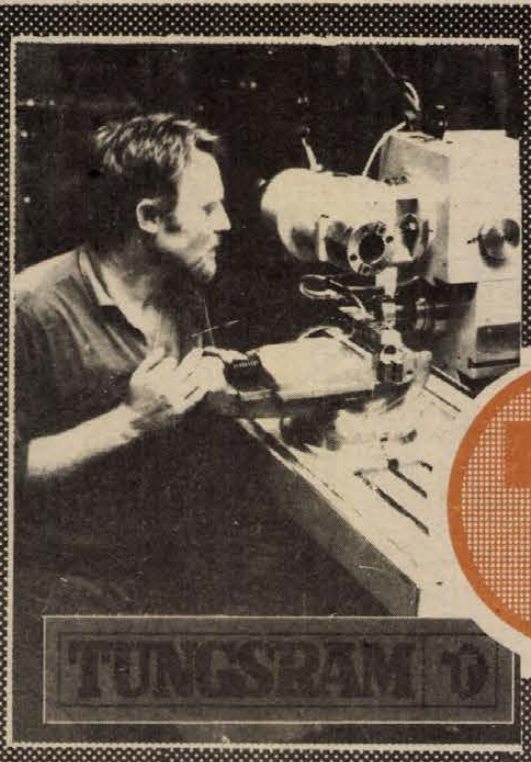

ÁLTALÁNOS ISKOLA 8. OSZTÁLYÁT VÉGZŐ FIÚK FIGYELEM!
SZERETETTEL VÁR BENNETEKET AZ

Egyesült Izzó Sopiana Gépgyára

Továbbtanulásotokat az alábbi szakmákban tudjuk biztosítani:

- ESZTERGÁLYOS
- MARÓS (vésős, gyalus)
- KÖSZÖRÜS
- SZERSZÁMKÉSZÍTŐ
- GÉPSZERELŐ

JUTTATÁSOK:

tanulmányi eredménytől függően havonta 100—550,— Ft-ig terjedő ösztöndíj, a vállalat ezenfelül gépi forgácsolók részére havi 500,— Ft egyéb szakmákban 250,— Ft társadalmi ösztöndíjat biztosít, kedvezményes étkeztetés, munkaruha.

JELENTKEZÉS MÓDJA:

jelentkezési lapon a választott szakma megjelölésével, az általános iskolában, ill. személyesen az 500. sz. Zrínyi Miklós Ipari Szakmunkásképző Intézetben Pécs, Rét u. 41.

Minta utáni értékesítés!

Megnyílik a Titán Kereskedelmi Vállalat mintaterme és barkácsboltja

?

Elbúcsúztam – vissza már nem mehettem

A nyolcvan év nem tűnik soknak

Látogatóban Páger Antalnál

„Nem vagyok mindennel elégedett”

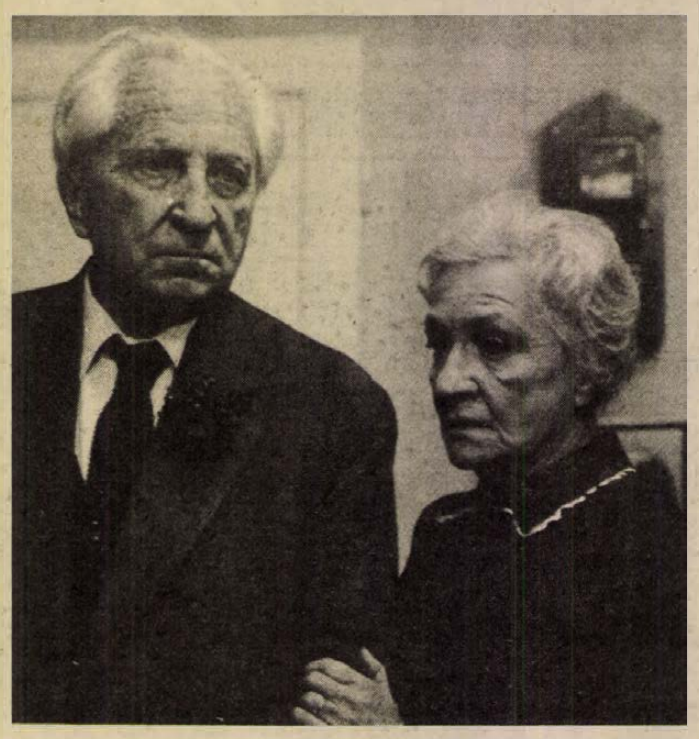

Páger Antal Bulla Elmával a Philemon és Baucis című tévéfilmben

A szép budai hegyoldal, ahol Páger Antal lakik, valamikor csöndes hely lehetett. Ma már azonban legalább akkora itt a forgalom, mint egy kisváros főutcáján. A Kossuth-díjas művész villája 1933-ban épült, ám még most is igen korszerűnek tűnik. A házat sokemeletes házak veszik körül, s a gondozott kert oázis a hegyre fölkapaszkodó betontengerben.

A művész felesége, Szilágyi Bea kísér fel a lépcsőn. Olyan kedvesen fogad, törődik velem bent is, mintha régen várt vendék volnék, s nem kíváncsiskodó újságíró. A tágas nappaliban ülünk le. A dohányzóasztalon dosszié, filctollal írták rá: Déry Tibor, A téglafal mögött; szerep: cvikkeres; rendező: Makk Károly.

— Ezen a novellán dolgozunk most — mondja Páger Antal. — A Philemon és Baucis elé kerül majd, s azzal együtt átveszi a MOKÉP. Nem maga volt itt nálam Pécsről, néhány évvel ezelőtt?

— Nem. Remélem, hogy nem ugyanazokról a dolgokról fogom kérdezni Önt.

— Szép esztendőt töltöttem Pécsen. Igazán szívemhez nőtt a város. De aztán úgy alakult, hogy Lázár Ödön igen kedvező feltételek mellett szerződést ajánlott az Unió színházakhoz. A Marica grófnő egyik szerepét kellett volna játszanom a Király Színházban. Nagy búcsúestet rendeztek nekem Pécsen. Csakhogy egy hétre rá jött a hír, hogy szerződésem semmis, mert megbubott az Unió színház. Csőd. Ott álltam „elbúcsúzva”, vissza már nem mehettem. Így kerültem Nagyváradra, majd Szegedre.

— Kik voltak akkoriban a pécsi színháznál?

— Asszonyi László volt az igazgató, Gulyás Menyhért a főrendező. Őt már Székesfehérvárról, kezdő koromból ismertem. Nagynevű rendező volt vidéken. Koronkay Rózsi játszotta a primadonnaszerepeket. De hát, erre már csak az öregek emlékeznek... Ezek olyan nevek, amiket, azt hiszem, már el is felejtettek. Talán már engem is... És csak úgy emlékeznem rám, mint a mostani Págerre.

— Mikor járt utoljára Pécsen?

— Két évre rá, hogy hazajöttem. Egy ORI-műsorban adtunk elő Szép Ernő darabot.

— Ismeri Ön a mai vidéki színházakat?

— Alig ismerem. Vendégszerepelni nem nagyon járok sehova. Nem is hívnak. Megszűnt az már, hogy Pestről vigyenek le színészeket. Mindegyiknek megvan a maga társulata. Általában azt hallom, hogy jól dolgoznak. Hogy a pécsi milyen most, nem tudom. Ez a város nagyon megérdemelné, hogy magas nívóra emeljék a színházát. Egyszer voltam lent — 15—16 éve — a filmfesztiválon, s akkor elmentem színházba. Egy olyan operettet néztem meg, amelyet még én is játszottam annak idején. Hát bizony, nem hasonlított még a régi pécsi előadáshoz sem... A mostani darabokról nem tudok véleményt mondani.

— Milyen gyakran vállal szerepeket?

— Sokkal ritkábban, mint azelőtt. Évente egyet-kettőt. Öt év óta nyugdíjas vagyok.

— Ez egy színésznél mit jelent?

— Nálam nem jelent különösebb változást, csak azt, hogy éves szerződést kötök a színházzal. S csak a Vigben vállalok szerepet. A televíziónak és a filmgyárnak viszont rendszeresen dolgozom. Ebből biztosítom a család megélhetését.

– Kivel tart szorosabb kapcsolatot?

— Mindenkivel, ha együtt játszom velük. Egyébként a baráti köröm leszűkült a család megnövekedtével. Itt három unoka van, egy ikerpár — kilenc hónaposok — és egy két és háromnegyed éves kislány, a lányom gyermekei. Egyetemi tanárok voltak a barátaim — sajnos meghaltak. A kollégáimat egyébként szeretem; azért is bírom ezt a rettenetes munkát, mert úgy járok a filmgyárakba, a televízióba, mintha az az én klubom lenne. De régen is így volt... Nem értem én rá nagy társaséletet élni. Nem is nagyon ismertem az embereket, időm se jutott rá.

— Páger Antal január 29-én volt nyolcvan éves. A művészbarátok nagy szeretettel gondoltak Önre ezekben a napokban. Ha visszatekint erre a nyolc évtizedre, milyennek látja az életét?

— Nem vagyok mindennel elégedett. Sok revideálni valóm volt és van, de ezt magamban intézem el. Az egyik megszenvedett így, én megszenvedtem másként. Két világháborút éltem át: az egyiket katonaként az olasz fronton, a másodikban pedig végigéltem ezeket a nehéz időket... és el kellett távoznom az országból, mert annyira félremagyarázták a filmbeli működésemet. Mindig azonosítottak azzal, amit játszom, tudja? Ha italos embereket játszottam, mulatozó férfit, akkor azt mondták: ni, a Páger milyen jól csinálja, biztosan szereti a bort... Sose ittam! Csak eljátszani tudtam. Vagy, ha „odamondogatós” szerepet kaptam, akkor „úrgyűlölő” voltam. Vagy antiszemita. Érti? Jó, belátom, hogy sok mindenben tévedtem. De mások is tévedtek akkoriban és utána is! Engem már nem izgat a szóbeszéd. Az érdekel, ahogy a közönség vélekedik, s ahogy a kulturális vezetők vélekednek... Szóval, ez a nyolcvan év nekem nem tűnik soknak. Csak a benne felhalmozódott élményanyag. Az sok.

Búcsúzkodom. Páger Antal még utánam szól az ajtóban.

— Nyáron feltétlenül lemegyünk Pécsre. Nem ismerünk ugyan már senkit, de az utcák, a kövek a régiek maradtak. És ne felejtse megírni, hogy nagy szeretettel üdvözlöm a pécsi közönséget.

Havasi János

Mi az a relaxáció? Mi az autogén tréning szerepe?

Tanuljunk meg lazítani...

A módszer gyökere a jógában keresendő

Óvatos becslések szerint hazánkban az össz-betegforgalom 30—35 százalékát a lelki zavarokban szenvedő betegek adják. Rohanó, modern világunk minden csapását nehéz kibírni; adott a lehetőség az egyéniség kiteljesedésére, de a gondok is élesen vetődnek fel, olykor ideget-roppantó hatással. A szakember mondja: kivédésükre az önismeret és az önszabályozás magasabb szintjére volna szükség, meg kell találnunk a lélek, a test és a külvilág egységét, harmóniáját.

Már öregapáink is használták a mondást: Ináha száll a bátorsága... Azaz valamiféle feszültség – félelemérzet — hatására az izmok is reagálnak. Kézenfekvő példa ez arra, hogy lelki életünk történései milyen szoros kapcsolatban állnak testünk működésével.

A lelki működészavarok sokféle betegség kialakulásában játszanak komoly szerepet. Ezen, úgynevezett pszichoszomatikus betegségek részletes felsorolására nem törekedhetünk, így csak néhányat ízelítőnek: ilyen a gyomorfekély, nyombélfekély, a magas vérnyomás, a bélgyulladás, a tüdőasztma, ilyenek a szívkoszorú érgörcsök.. Dr. Pörczi József adjunktussal – a pécsi honvédkórház orvosával – a depressziós, neurózisos és a fentebb említett pszichoszomatikus betegségek gyógyításának – egy nálunk kevésbé alkalmazott – lehetőségéről beszélgettünk. Az apropó: a közelmúltban jelent meg dr. Bagdy Emőke és dr. Koronkai Bertalan *relaxációs módszereket* taglaló, szakembereknek szánt könyve, amely éppen az effajta betegségek terápiás lehetőségeivel foglalkozik.

Mi is az a relaxáció? Latin kifejezés: ernyedés, lazulás, a feszültség csökkenése. (Hofi Géza is ezt énekli: „Próbálj meg lazítani...”, s szándékában ugyanazt vélem felfedezni, a gyógymódot, amire mindnyájunknak szüksége volna. De lazítani nem könnyű...) A relaxációs módszerek egyik gyökere a jógában keresendő, amely titkos tudomány volt 1922-ig, akkor tették közkinccsé. Magyar fordítása erőfeszítés, törekvés, de igát is jelenthet. Azokra a nehézségekre – nyakunkba szakadt igára – utal, melyeket le kell győzni. A jógázó saját magából merített erőkkel éri el a tökéletes harmóniát, sőt – és itt már a misztikum szele érződik – a természet erőin való uralmat is. De ne menjünk ilyen messzire.

Maradjunk korunk emberénél, aki keresi a nyugalmat, szeretne kiegyensúlyozott, harmonikus életet élni, felszabadulva a különböző testi-lelki béklyók alól. Az autogén tréning — a relaxációs, pszichoterápiás technikák egyik formája – éppen a gyakorta kórokozó túlfeszültségek levezetését szolgálja, amolyan zsilipként; a parazita szorongások elleni fegyver. De nem csak a betegeknél alkalmazható, hanem az emberi teljesítmények fokozására is szolgál. Az autogén tréning segítheti az űrhajóst, a hegymászót, a sportolót. (John Naber, az amerikaiak hátúszó csillaga a világ szeme láttára végezte e tréninget a legutóbbi olimpián. És nyert!)

Az autogén tréning gyakorlás terápia, feltételes reflex tanulási folyamat. A módszer elsajátításának kezdetén a terápiát vezető orvos felvilágosítja a beteget a legfontosabb – az autogén tevékenység anatómiai és élettani alapját adó – szervezeti folyamatokról, a központi idegrendszer, a vegetatív idegrendszer és fontosabb szerveink reflex-kapcsolatairól, és arról, hogy a lelki történések és a szervműködések milyen kapcsolatban állnak egymással. Különböző testhelyzetekben – lehetőleg a zavaró tényezők kiiktatásával –, befelé fordulással, önkoncentrációval, bizonyos szavak és mondatok ismételgetésével építik ki a gyakorlat során a feltételes reflexeket. Az alapgyakorlatok során az egyén „nehézségek-élményhez”, „melegélményhez” – jut. A szervgyakorlatok sorába légzés, szív- és fejgyakorlat, valamint a gyomor-béltraktus áthangolása tartozik. A felső fok: a meditatív gyakorlatok világa.

Ajánlom a tréning első lépcsőjét, a belépőt, az ingapróbát. Vegyünk bármelyik kezünkbe egy madzagra kötött kulcsot vagy töltőtollat. Nyújtsuk ki a kezünk vízszintesen, s tartsuk lehetőleg mozdulatlanul. Ismételgessük magunkban: „Az inga, jobbra-balra kimozdul...”, vagy „Előre-hátra kimozdul...” vagy „Az inga köröz...” És ki fog mozdulni, körözni fog, aszerint, abire gondoltunk, aszerint, hogy mit ismételgettünk... Más, konkrét gyakorlat ismertetésétől eltekintünk, hiszen a tanulás stádiumában feltétlenül szükséges a szakember jelenléte, aktív közreműködése. (Később, a begyakorlás után a beteg elválik orvosától, s a tanultakat önállóan kamatoztathatja. Ha tetszik: házipatikája új „gyógyszerrel” gazdagodott.)

A relaxációs technikák régóta ismertek, határainkon túl – mind a szocialista, mind a nyugati országokban – előbbre járnak alkalmazásával, mint mi. Az NDK-ban például már e szisztémával gyógyító intézmény is van.

Nálunk most érlelődik a téma, 1977-ben az Orvostovábbképző Intézet már tartott egy háromheles pszichoterápiás kurzust, s ezen belül sor került az autogén tréning kezelés ismertetésére is. A pszichológus képzésben régóta szerepelt az autogén tréning oktatása, de az orvostudományi egyetemeken még nem jutott katedrára. Gyerekcipőben járunk...

Remélhetjük azonban, hogy a Bagdy—Koronkai-féle szakkönyv egyre többek kezébe jut. Hisz már bebizonyosodott: az anyagi jólét növekedésével nem biztos, hogy boldogabb, lelki zavaroktól és lelki zavarok okozta betegségektől — mentesebb lesz életünk...

Meg kell tanulnunk, lazítani....

Kozma Ferenc

Prüdéria? Álszemérem?

Szex–Szex–Szex

Szex–Szex–Szex

Amire jószerivel nincs szalonképes kifejezés



Illyés Gyula fanyar szomorúsággal állapította meg, hogy a nemi szervekre és a nemi életről jószerivel nincs szalonképes kifejezés a magyar nyelvben. Szeméremből, álszeméremből, prüdériából nem illik arról beszélni.

A Magyar Ifjúság orvos válaszol rovatának lelki postása *dr. Veres Pál* főorvos, másfél évtizede válaszol a fiataloknak égető – néha megmosolyogni való, gyakrabban tragédiát sejtető, alapjában nagyfokú tudatlanságról árulkodó – segélykéréseire a lap hasábjain vagy levélben, gyakran előszóban.

– A Magyar Család- és Nővédelmi Tudományos Társaság 1976-ban Debrecenben tartott első kongresszusán hatezer hozzám érkező levél alapján számoltam be, melyek azok a kérdések, amelyekkel a fiatalok — de csak a fiatalok? — nem mernek orvoshoz fordulni. A levélírók átlag életkora megdöbbentően magas, 22 év. A fiúk több mint negyede az életüket megkeserítő közösülési panaszaira vár választ. A lányok legtöbbje a kis mell okozta gátlásosság miatt szenved társnőikkel, a fiúkkal szemben, nem egy az öngyilkosságig jutott el.

– Hová, kihez fordulnak a Magyar Ifjúságon kívül? Az ilyen és hasonló tünetekkel, gondokkal miért nem keresik fel az orvosukat?

– Szemérmességből, vagy tán mert hiányolják az orvosi rendelők intimitását? Vagy mert nem kapnak kielégítő választ? Nem tudom. Tény, vannak kérdések, melyeket nem tesznek, nem mernek direkt szembe feltenni. A rutinos orvos a fel nem tett kérdésekre is válaszol. Az utóbbi öt évben tízezernél több levelet kaptam. Az egészségügy hallgat, a debreceni beszámolómat is a kecskeméti Forrás publikálta. Az Országos Egészségnevelési Intézet programjában sem szerepel ilyen téma; a táplálkozással, mozgással kapcsolatos és a higiénés kérdéseken túl többre nem futja az erejükből. Pedig a nemi élet gondjai legalább annyi embert érintenek hátrányosan, mint a három téma bármelyike. Hiszen az egészséges, a társadalom számára is értékes ember közérzetét, lelki harmóniáját, munkáját és főleg családi életét nagy mértékben befolyásolja, mennyire kiegyensúlyozott, és örömszerző a szexuális élete.

– A válások terén a világranglista előkelő helyén állunk.

– A levelek, személyes beszélgetéseim, előadásaim bizonyítják a házasságok szétbomlásának leggyakoribb, talán soha be nem vallott oka a kiegyensúlyozott nemi élet hiánya. A 30 éven aluli férjezett nők túlnyomó többsége a házasságon belül nem élvezi a nemi élet gyönyöreit. Emiatt viszályok, örökös idegeskedés, veszekedések közt élnek, felőrlik egymást, ennek legtöbb kárát a gyerek érzi meg. Sokan vádolnak: így meg úgy a fiatalok, lovat teszünk alájuk... Hiszem és vallom tizenéves korban káros a nemi élet, de ha már nem hallgatnak ránk, legalább a nemkívánatos terhesség ellen védekezzenek.

– Ön szerint mi jelentheti a kivezető utat?

– A „Majd úgyis megtanulod” szemléletnek hadat üzenve oktatnunk kell ezt is, mint annyi más szükséges tudnivalót. Az iskolában a szexualitás etikai problémáit, míg a pedagógiai főiskolákon, orvosi egyetemeken az eljövendő pedagógusokat, orvosokat mindenre. Hogy miért nincs nálunk fiatal házasok iskolája, ahol elméletileg is jól felkészült emberek oktatnák a házasélet intimitását? Az egyetemi tankönyvekben is csak a szexuális szélsőségekről esik szó, de egyben sem található meg, hogy mi és miből áll a normális nemi élet. Végre úttörő szerepet vállal a Pécsi Orvostudományi Egyetem, ahol az orvosképzésben már pár órában oktatják, a pécsi szülészeti klinikán megkezdték a szexuálpszichológiai tanácsadást, az Országos Pedagógiai Intézet is keresi a megoldást, mint ahogy orvosok, pszichológusok is vagy féltucatnyian. Egyébként a szexológiának jelenleg még nincs helye az orvostudományok között. Ebben is csak az őszinteség vihet előre. A gátlásosság leküzdése nem jelenti a szabadosságot, a társadalmi erkölcsi normák betartását hirdetjük. De vegyük végre tudomásul: nem egyedi, hanem társadalmi méretű gondokról van szó, megoldásért tudományosan, pszichikailag és egészségügyi téren egyaránt lépnünk kell.

Murányi László

Bádogos, vízvezeték-szerelő, központifűtés-szerelő, tetőfedő, parkettás szakmunkások

jelentkezését várjuk

Pécs, Lyceum u. 5.

Munkaügy

A Kárpáti Lvov labdarúgócsapata Pécsett



Cél: visszakerülni az I. osztályba

Beszélgetés Szökőcs István edzővel

A Kárpáti Lvov labdarúgói a hagyományoknak megfelelően, ebben az évben is Pécsett készülnek a szovjet bajnokság tavaszi rajtjára.

Hétközben Pécsre érkezett a Kárpáti Lvov labdarúgó-csapata. Szökőcs István, a csapat vezetőedzője 20 játékossal foglalkozik a PMSC újmecsekaljai sporttelepén.

— Igyekszünk a lehetőségeket maximálisan kihasználni — mondotta az edző —, napi 2—3 edzést is tartunk, közben mérkőzéseket is játszunk.

A Kárpáti Lvov labdarúgói csütörtökön Mohácson mutatkoztak be, 1:1 arányú döntetlen volt az eredmény a Mohács-Véméndi TE elleni mérkőzésen. Vasárnap Nagykanizsán az Olajbányásszal játszottak, február 14-én a PVSK-val kerül majd szembe a csapat, s a hét végén a Kárpáti Lvov is részt vesz a Dunántúli Napló nemzetközi labdarúgó-tornáján. A szovjet labdarúgók február 21-én Budapesten a Volánnal játszanak, s másnap a csapat visszaindul a Szovjetunióba.

1977 őszén kiesett a szovjet labdarúgó-bajnokság I. osztályából a Kárpáti Lvov. Az elmúlt évben a szovjet II. osztályban játszottak.

— Huszonnégy csapat szerepelt a II. osztályban — mondotta az edző, ami a magyar NB II-nek felel meg. — A 4. helyen végeztünk, de csak az utolsó mérkőzéseken dőlt el, hogy melyik két csapat jut fel az I. osztályba. Március 27-én indul nálunk a bajnokság, november 13-án fejeződik be, s közben csak rövid szünet lesz. Tavaszi—őszi rendszerben játszunk a 6 csoportos harmadik ligában, csoportonként 22—24 csapat szerepel.

Lvovban a televíziógyár csapataként tartják számon a Kárpárti Lvov együttesét. Remek stadionjuk van, nagy szurkolótáboruk. Az II. osztályban sem volt ritka az elmúlt évben egy-egy mérkőzésen 20—25 ezer néző.

A Kárpáti Lvov jóképességű játékosokkal rendelkezik, közülük Oleg Ragyin tagja a szovjet olimpiai csapatnak, de „B" és ifjúsági válogatott játékosok is játszanak a Kárpáti Lvov színeiben.

— Az elmúlt évben nem sikerült visszajutnunk az I. osztályba — mondotta az edző. — Az idén célkitűzésünk változatlan: kiharcolni az I. osztályba jutást. Ezért készülnek különös gonddal és nagy ambícióval játékasaink. Pécsett többször játszottunk már, azon vagyunk, hogy az idén se okozzunk csalódást a pécsi szurkolóknak.

A Kárpáti Lvov januárban két hetet Jaltában készült, a pécsi felkészülésük szervesen illeszkedik programjukba.

— Csak az a csapat tud nálunk helytállni a nagy versenyfutásban — mondotta Szökőcs István —, aki kitűnő erőnléttel rendelkezik. Négynaponként játsszuk a mérkőzéseket és nemcsak a sűrített program jelent komoly erőpróbát, de az utazások is alaposan igénybe veszik a játékosokat. Mindig repülőgéppel utazunk, hisz van amikor Szibériába kell mennünk játszani, négy nap múlva pedig Leningrádba. Az elmúlt évben érdekes újítást vezettek be nálunk. A 12. döntetlen eredmény után a csapatok nem kapnak pontot, ezzel a támadójátékot szeretnék fokozni a szövetség vezetői.

Hi.

Új játékosokkal erősödött a Szabadkai Spartacus

Pécsett tartják a főpróbát a jugoszláv labdarúgók

(Újvidéki tudósítónk telefonjelentése).

A Szabadkai Spartacus a szabadkai vasutasok csapata. 1945-ben alakult és 20 éven keresztül az NB I-ben szerepelt. Kétszer sikerült visszajutni a legmagasabb osztályba. Most a második ligában játszik a nyugati csoportban és ősszel a második helyen végzett. A csapat szakvezetője a jól ismert Traskovics Dusan. A szabadkaiak a téli szünetben jelentősen megerősödtek. Az újvidéki NB I-es csapattól, a Vojvodinától négy jól képzett játékost kaptak kölcsönbe, de elment tőlük a legjobb csatáruk, Fabri József a Vojvodinához.

— A csapat felkészülése megfelelően halad. Elégedettek vagyunk a játékosok formájával — mondotta Traskovics Dusán. A tengerparti előkészületek során Rovinban találkoztunk a PMSC-vel, az eredmény 1:1 arányú döntetlen volt. Az én véleményem szerint jobban játszottunk és közelebb voltunk a győzelemhez. Örülök, hogy a Dunántúli Napló nemzetközi tornáján lesz alkalmunk találkozni Pécsett a magyar csapatokkal. A bajnokság tavaszi rajtja előtt a pécsi torna lesz a mi főpróbánk. Ezen a héten sem maradunk mérkőzés nélkül, szerdán Szabadkán játszunk az MTK-VM-mel.

A Szabadkai Spartacus tavaszi csapata még nem alakult ki. Kovacsevics, Vukovics, Vujacsics, Raffai, Ivosevics, Juran, Takics, Petrik, Dragojevics, Milanovics, Novákovics játékosok mellett több fiatal áll Traskovics Dusán edző rendelkezésére. Kovacsevics a jugoszláv „A"-válogatottban többször szerepelt, három évig védett a rotterdami Fayernotnak. Takics, Dragojevics és Novákovics a Vojvodinától kerültek át Szabadkára. Raffai a jugoszláv ifjúsági válogatott egyik erőssége.

Svetislav Parabucski

Egy-iksz-kettő



A HDN totótippjeit a következő hétre Kromann Lajos nyugdíjas, a Színház téri totózó törzstagja állította össze. 1948 óta játszik, vegyes sikerrel.

A 7. hét tippjei:

1. Szegedi Dózsa—SZEOL. Tipp: X, 2.

2. Ikarus—Ganz-MAVAG. Kettes nemigen lesz. Tipp: 1, X.

3. Budafok—Kossuth KFSE. Tipp: 1.

4. Bologna—Róma. Tipp: 1, X.

5. Catanzaro—Internazionale. Az Inter nem fogja vesztesként elhagyni a catanzaroi pályát. Tipp: X, 2.

6. Lazio—Fiorentina. Tipp: 1, X.

7. Napoli—Lanerossi. Papírformadömping. Tipp: 1, X.

8. Perugia—Juventus. Tipp: 1, X.

9. Brescia—Lecce. A Lecce szeret döntetlenezni, de az egyes is becsúszhat. Tipp: 1, X.

10. Pistoiese—Cagliari. A szardiniaiak célja: egy osztállyal feljebb kerülni. Tipp: X, 2.

11. Rimini—Pescara. Tipp: X.

12. Sambenedettese—Sampdoria. Otthon „harap" a Sambenedettese. Tipp: 1.

13. Taranto—Udinese. Tipp: X, 2.

+1

14. Genoa—Cesena. Tipp: X.

1979 májusában új

bőrruházati gyár

kezdi meg működését
a Vadász utcában épülő korszerű üzemcsarnokban.
Az ez idő szerint legkorszerűbb technológiát
alkalmazó gyár
számos női és férfi dolgozónak teremt

új munkalehetőséget

Az új dolgozók képzését
tanfolyamok beindításával elkezdtük

JELENTKEZÉS:

KESZTYŰGYÁR PÉCS

BŐRRUHÁZATI GYÁR,
MUNKAÜGY,
PÉCSBÁNYA, KÓRHÁZ TÉR 8.

MEGKÖZELÍTHETŐ: az 50-es busszal.
TELEFON: 11-333

Húsz év az uszodában

„Mindent az úszásra tettem fel" – mondja Széchy Tamás

Hét-nyolc számban lehetnek esélyeink a moszkvai olimpián

Húsz év mindenki életében nagy idő. Ennyi ideje jegyezte el magát az úszósporttal Széchy Tamás, aki Gyuláról indult, hogy azután a pesti állóvizeket alaposan felkavarva, sokakat magára haragítva, megcsinálja a maga kis forradalmát. Versenyzői révén a magyar úszósport ismét a régi fényében kezdett tündökölni, a világversenyekre kijutott legjobb magyar úszók négy-négy világ-, illetve Európa-bajnoki aranyérmet szereztek, hogy a helyezéseket ne említsük.

1963-ban kezdte meg oly sok vitát kiváltó működését a roskatag Császár uszoda 25 méteres fedettjében. Ott, ahol később olyan tehetségeket sikerült megnyernie az úszósportnak, mint Hargitay András és Verrasztó Zoltán, hogy csak az eddigi két legeredményesebb tanítványát említsük.

— Mindig is azt tartottam jó edzőnek, aki saját maga neveli ki azokat, akik később azután tucatszám hozzák az érmeket, érik el szériában a különféle rekordokat.

Ami Széchyt illeti, ő feltétlenül a nevelő edzők közé tartozik. Tanítványai a különböző korosztályos bajnokságokon az évek során nyertek vagy ötszáz aranyérmet – számukat maga a mester sem tudja pontosan –, pedig a KSI-ben az úszópalántákat tudatosan nem is indítják a legfiatalabbak – delfinek, békák – vetélkedőin. A KSI növendékek rendszeresen később jelentkeztek az első rajtra, hogy azután annál látványosabban írják át a hazai és a nemzetközi ranglistákat. Eredményeik értékét csak fokozza, hogy amíg az USA-ban 2,5 millió, a Szovjetunióban 1,5 millió az igazolt úszók száma, addig nálunk alig ezer. Ilyen szerény választékból szűrte ki többek között Hargitayt is, aki a magyar úszósport első aranyérmét szerezte az 1973-as belgrádi vb-n. Akitől Montrealban is oly sokan várták az olimpiai aranyat...

— Montrealról kár lenne sokat beszélni – azóta Hargitay, Verrasztó és a többiek ismét bizonyítottak a jönköpingi EB-n éppen úgy, mint a tavalyi, Nyugat-Berlinben volt vb-n. Ez utóbbi erőpróbán például két harmadik, három ötödik és két hatodik helyet értek el. Amíg Montrealban valójában csak két számban – 400 vegyes, 200 hát – voltak esélyeink, az azóta eltelt két év során a kör jelentősen kibővült. Ma már a világklasszisok sorában kell emlegetnünk Wladár Sándort és Zoltánt, Soós Csabát, Vermes Albánt és Nagy Sándort is.

Széchy szerint tehát hétnyolc számban lehetnek pontszerző esélyeik a magyar úszóknak a moszkvai olimpián. A fejlődés, a lehetőségek szélesedő skálája még értékesebb, ha a magyar úszók erőfeszítései mellett figyelemmel kísérjük azt a mezőnyt, amelyben néhány élversenyzőnk igyekszik sikerre vinni a piros-fehér-zöld színeket. A konkurrencia ugyanis napról napra többet tesz a felzárkózás érdekében. Az úszó nagyhatalmak – USA, NDK, Szovjetunió – mellett például legutóbb Románia lépett egy jókorát, amikor három hónapos amerikai edzőtáborba vitte legjobbjait.

— 1965 táján négy-öt, igazán komoly tehetséget tartottunk nyilván, ma viszont vagy 30—40-re tehető ezek száma. Közülük könnyen kinőhet az a nyolctíz, aki az 1984—88 közötti időszakban a mai legjobbak örökébe léphet.

— Világbajnokaink az olimpiát követően úgy nyertek Európa-bajnokságokat, világbajnoki érmeket, hogy valójában fel sem készültek ezekre a versenyekre. Az ő életükben ma már első a tanulás, a későbbi évek megalapozása. Éppen ezért én egyiküket sem beszélem rá egy felfokozott ütemű felkészülésre. Amennyiben ők mégis úgy döntenek, hogy vállalják a maximális terhelést, úgy még nagyon kellemes perceket szerezhetnek önmaguknak és a szurkolóknak egyaránt.

Jocha Károly

A vasutas játékosok magasabb osztályban szeretnének játszani

Két NB I-es labdarúgócsapat Pécsett?

Rónai István tavaszi tervei

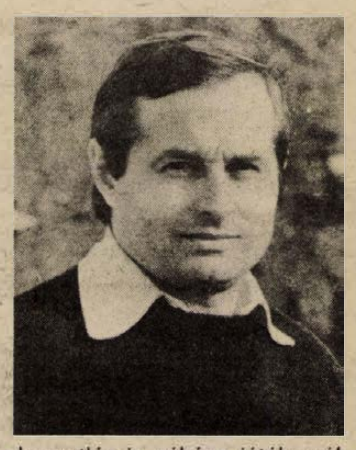

A Pécsi VSK labdarúgócsapata az elmúlt év nyarán bajnokságot nyert az NB III-ban és most a magasabb osztályban, az NB II-ben is listavezető. Előnyük két pont a rivális Komlói Bányásszal szemben. Vajon képes lesz-e a PVSK arra, hogy egy év után újból a táblázat élén végezzenek? Mit várnak a tavaszi idénytől? Ezekre a kérdésekre kerestük a választ a csapat vezető edzőjével, Rónai Istvánnal folytatott beszélgetésünkkor.

— Januári készülődésünk megfelelt a kívánalmaknak — kezdte a beszélgetést Rónai István. — A végzett munkával elégedett vagyok. Közben játszottunk egy NB-s kupamérkőzést és szerepeltünk a Hétfői Dunántúli Napló Kupában. A bajnoki rajt előtt még egy mérkőzést tervezünk, szerdán találkozunk a Kárpáti Lvov együttesével.

— *Várható változás a csapat összetételében?*

— A keretünk fiatal játékosokkal bővült, de az összeállításban csak egy poszt kérdéses. A kapus Sulyok, a négy védő Hüber, Tallósi, Szabó, Németh, a négy középpályás Kaszás, Tóth, Grünwald és Kresz lesz. A kéttagú támadósorban Réfi helye biztos. Itt van az egyetlen kérdéses poszt, Lauer vagy Szász lesz a jobboldali támadó, de a pillanatnyi forma alapján Lauer az esélyesebb.

— *Kik az új kerettagok?*

— Az utánpótlásból az első csapat keretébe került és szerződtetett játékos lett Vér, Bíró, valamint az ismert FIFA játékvezető, Hámori László kisebbik fia, Hámori Péter. Eltávozott viszont a katonai szolgálatra bevonult Kocsis és nem számíthatunk hosszabb ideig a kéztörést szenvedett Pappra és a porcműtéten átesett Csabára. Nemcsak a keretünkben volt változás, az edzői karban is történt átszervezés. Az ifjúságiak edzője, Szabó László nyugdíjba vonult, az utánpótlás irányítását Lendvai Miklós vette át. Az új pályaedző a volt PVSK játékos, Balázs Lajos, de továbbra is segít Lendvai Miklós.

— *A PVSK a legkorszerűbbnek mondott 4—4—2-es hadrenddel meglepte a mezőnyt. Tervez szerkezeti változást a tavaszra?*

— Ha nem jön közbe váratlan sérülés, akkor tavasszal is hasonló felállásban lépünk pályára. Elképzelhető formahanyatlás is néhány játékosnál és akkor közbejöhet módosítás, de egyébként nem tervezek változtatást. Továbbra is keresem a legmegfelelőbb kiegészítő embereket. A jelenlegi forma alapján a védelemben Engert és Nagy áll készenlétben, de Nagy a csatársorban is számításba jöhet. A középpályások közül a felkészülés alatt nyújtottak alapján Herbst teljesítményével vagyok elégedett, de szóba kerülhet Hámori is. Vér a csatársorban kap majd lehetőséget.

— *A cél változatlan?*

— Igen, továbbra is azt szeretnénk, ha a csapat megnyerné a bajnokságot. Tudjuk, ez nem lesz könnyű, de mindent megteszünk a siker érdekében. Máris megcáfolhatom azt, amiről többen beszélnek, hogy a PVSK játékosok nem akarják az NB I-et. Valamenyhyien azt szeretnék, hogy ősztől magasabb osztályban játszhassanak. Ha ez nem sikerülne, akkor az nem a játékosok hozzáállásán múlik. Két nagy riválisunk van, a Komlói Bányász és a Kaposvári Rákóczi. Mindkét csapat körülményei jobbak mint a miénk, hisz a Komló meg tudta tartani a már a Tatabányának aláírt Radicsot és a Rákóczi előlünk le tudta igazolni Fábiánt. Ennek ellenére nem adjuk fel! A nyitányon Tapolcán elégedett lennék az egyik ponttal, majd a Répcelak következik hazai pályán. Ezen a mérkőzésen két pontra számítok. És ezután utazunk Komlóra, a rangadóra. Március 4-én eldől, hogy lépéselőnyünk lesz, vagy továbbra is folytatódik a harc. Az előbbit szeretném.

ELMARADT MÉRKŐZÉS

Edvard Kardelj halála miatt elmaradt a Kikinda–PMSC mérkőzés Izolában.

Kézilabda Dunántúli Napló Kupa

Az Universitas PEAC legyőzte a Komlói Bányászt

A kézilabda Dunántúli Napló Kupa mérkőzésein alaposan átforrósodott a levegő. Többszáz főnyi közönség harsány biztatása mellett kezdődött az Universitas PEAC–Komló találkozó. Az eddig kitűnően szereplő bányászok magabiztossága alaposan megbosszulta magát a lelkes és jól játszó ellenfelükkel szemben. A pécsiek mindvégig kezükben tartották a mérkőzés irányítását, és ezen az összecsapáson minden tekintetben felülmúlták elbizakodott ellenfelüket. Hasonló küzdelmet hozott a PMSC I.—Dombóvár férfimérkőzés, amelyen a Tolna megyeiek vereségük ellenére sem vallottak szégyent játékukkal. A női I. osztályban csonka fordulóra került sor, mivel több mérkőzést már korábban lejátszottak a csapatok. Meglepetés azért így is maradt, az eddig mérsékelten szereplő szekszárdiak legyőzték az esélyesebb Pécsi BTC-t, ugyanakkor a Kesztyűgyár–Zsolnay találkozó igazságos pontosztozkodással fejeződött be. A többi osztályban az esélyesebb csapatok győztek. Eredmények:

Női I. osztály: Kesztyűgyár–Zsolnay 11:11 (7:5). Vezette: Berkes, Radnai. Két ellentétes félidei játék után igazságos pontosztozkodás történt. Ld.: Mészáros (8), illetve Kovács (3).

Szekszárd–PBTC 12:9 (7:6). Vezette: Csalami, Kaszab. Kitúnő játékkal az esélytelenebb csapat rászolgált a győzelemre. Ld.: Simonné (6), Zsinkó (3), ill. Gyurók (3).

Női II. osztály: *PMSC III.–Mecseknádasd 23:5*, Pécsi BTC II.–Gázmű 8:5, Kesztyűgyár II.–Siklós 6:5, Sportiskola–Universitas PEAC II. 11:8.

Férfi I. osztály: *PMSC I.–Dombóvár 22:15 (11:9).* Vezette: Hucker, Hummer. A lelkes dombóváriak vereségük ellenére sem játszottak alárendelt szerepet a nagynevű ellenfelükkel szemben. Ld.: Hegedüs (5), Harmat (3), ill. Kolósa (8), Erdész (3).

Universitas PEAC–Komlói Bányász 21:17 (9:9). Vezette: Berkes, Radnai. A magabiztos bányászok ezúttal nem tudták megismételni korábbi jó játékukat a lelkes és kitűnően játszó PEAC ellen. Vereségük megérdemelt. Ld.: Komor (5), Szabó (4), ill. Pupi (9).

PMSC II.—Kesztyűgyár 16:15 (7:6). Vezette: Krasznai, Laki. Változatos, jó iramú mérkőzésen a PMSC-sek az utolsó másodpercben dobott góllal győztek, a döntetlen igazságosabb lett volna. Ld.: Füzesi (4), ill. Kakas (8).

Férfi II. osztály: Siklós–Széchenyi 21:13, Szentlőrinc–Szekszárd 12:9, férfi III. osztály: Szentlőrinc II.–Mecseknádasd II. 18:12, Kesztyűgyár II.–Siklós II. 31:6, Bóly–Sportiskola II. 21:18.

Kovács Miklós

Röplabda

TFSE—U. PEAC 3:0 (5, 0, 2)

NB I. női mérkőzés. Budapest. A pécsi lányok megilletődötten, elfogódottan játszottak, a főiskolások győzelme egy pillanatig sem volt vitás.

TOTO

A Totó 6. heti, 13 plusz 1 találatos szelvénye:

1. Ascoli—Milan	0:1	2
2. Atalanta–Lazio	0:0	x
3. Avellino–Torino	1:1	x
4. Fiorentina–Perugia	1:1	x
5. Lanerossi–Bologna	2:2	x
6. Roma–Napoli	0:0	x
7. Cesena–Bari	0:0	x
8. Genoa–Spal	1:0	1
9. Nocerina–Sambenedettese	1:2	2
10. Pescara–Foggia	4:1	1
11. Taranto–Palermo	0:0	x
12. Ternana–Sampdoria	2:1	1
13. Varese—Lecce	1:1	x
+1		
14. Monza–Pistoise	2:1	1
15. Juventus–Catanzaro	3:1	1
16. Internazionale–Verona	4:0	1

SPORT hétfői DN SPORT

Súlyemelés

PMSC-győzelem

Vasárnap délelőtt Pécsett a PMSC súlyemelőtermében rendezték meg a súlyemelő NB II. első fordulójának versenyét. A rendező PMSC gárdája mellett a BKV Előre és a SZEOL AK súlyemelői indultak. A pécsiek jól és eredményesen versenyeztek. A pontversenyben maguknak biztosították az első helyet. A PMSC Lénárt, Szabó, Schön, Varga, Kovács, Somogyvári, Denke összeállítású csapata harcolta ki a győzelmet. A legjobb teljesítményt a pécsiek közül a 60 kg-os súlycsoportban Lénárt nyújtotta, aki 260 kg-os összteljesítménnyel nyert. Szabó a 67,5 kg-os súlycsoportban 265 kg-ot ért el. A PMSC két kitűnősége eredményét Budapesten a Csepel Kupán teljesítette, de a két versenyző eredményét a csapatversenynél beszámították a PMSC-nek. A verseny végeredménye: 1. PMSC 5172 pont, 2. BKV Előre 5018 pont, 3. SZEOL AK 3940 pont.

Kosárlabda

Kettős győzelem

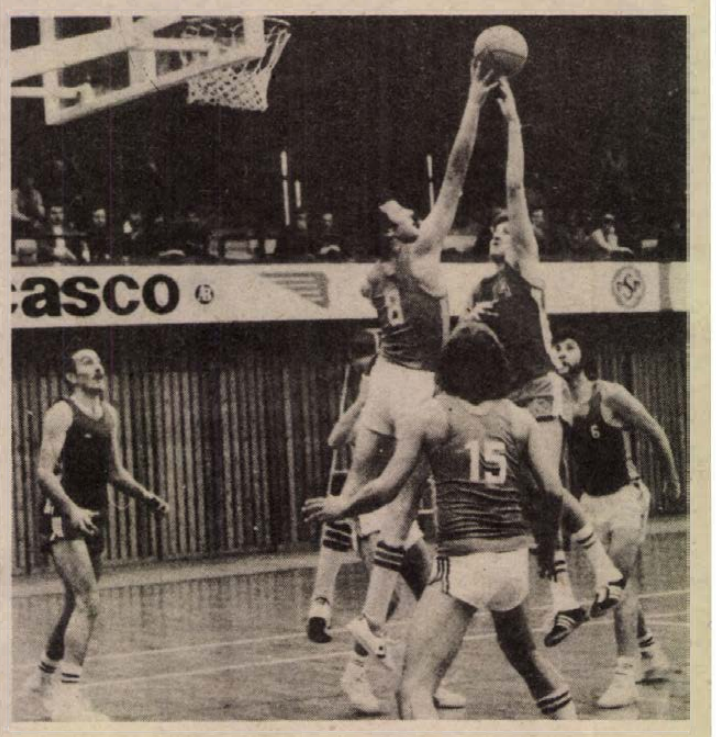

Rab Gyula harcol a lepattanó labdáért a kecskemétiek palánkja alatt

PVSK—Kecskemét 90:79 (42:41). NB I. férfi mérkőzés, városi sportcsarnok, 1000 néző. Vezette: Weidinger, Szabó IV. PVSK: Vojtek (13), Darázs (12), Kovács (14), Pálvölgyi (25), Rab II. (14), Csere: Varasdi (12), Edző: Egyed Mihály. Meglepetésre a vendégcsapat kezdett jobban és a félidő közepéig vezettek is. Ezután fokozatosan játékba lendült a PVSK és a második félidőt végig vezetve biztosan győztek. A Kecskemét legjobbjai Farkas (20) és Subin (20) voltak.

PVSK—Ganz MÁVAG 84:81 (43:31). NB I. női mérkőzés, városi sportcsarnok, 600 néző. Vezette: Szabados, Weidinger. PVSK: Németh (4), Csankó (2), Notaisz (18), Verbőczíné (18), Russainé (16), Csere: Hollós (8), Bundászné (16), Padragi (—), Hanke (2). Edző: Horváth Imre. A pécsi csapat az első félidőben már 18 ponttal is vezetett, a hajrára mégis szorossá vált a mérkőzés. Ennek ellenére a PVSK-nak sikerült megszereznie első idei győzelmét. A Ganz MÁVAG legjobbja Torma (28), volt.

Labdarúgó HDN kupamérkőzés

Szekszárdi Dózsa—Szigetvár 6:0 (3:0)

Szekszárd, 300 néző. Vezette: Dravecz. Szekszárd: Polyák (Lipovszky) — Szlovák, Szőllősi, Weitner II., Adorján (Lados) — Tóth (Walter), Szőcs, Szekeres — Mezei (Bocz), Bonnyai, Landek (Bosnyák). Edző: Magasházi József. Szigetvár: Győri — Módok, Kövesi, Béni, Révész (Kovács) — Balogh, Mauer (Gáspár), Gajág — Dobor (Rácz), Telek, Palotai. Edző: dr. Tüske Csaba.

A 13. percben vezetést szerzett a Dózsa. Szekeres egyéni alakítás végén Bonnyai elé gurított, akinek beadását Mezei a bal felső sarokba fejelte (1:0). A 26. percben Szőcs a felező vonaltól cselsorozattal vezette fel a labdát, a 16-oson belül sorra rázta le a védőket, majd a kimozduló Győri fölött látványosan a hosszú sarokba emelte a labdát (2:0). A 34. percben Mezeit buktatták az 5-ösön, a 11-es büntetőt Bonnyai értékesítette (3:0).

A 60. percben jobboldali hazai támadás futott, Bonnyai beadását Szekeres fejelte kapura, a kipattanó labdát Szőcs estében a bal alsó sarokba lőtte (4:0). A 72. percben kavarodás támadt a szigetvári kapu előtt. Bocz a kifutó Győrin átfejelte a labdát és a befutó védők már csak beljebb segíthették a labdát a kapuba (5:0). A 90. percben Szőcs átadását Bonnyai lőtte a kapura, Győri röviden mentett, és Bocz közelről nem hibázott (6:0).

A végig nagy lelkesedéssel és helyenként szemre is tetszetősen játszó Dózsa ilyen arányban is rászolgált győzelmére. Jók: Szőcs, Szekeres, Szőllősi, Landek, Weitner II., illetve Palotai, Módok, Telek.

Fekete László

A HDN KUPA ÁLLÁSA

1. Szekszárd	5	3	2 —	10- 2	8
2. PVSK	5	3	1 1	10- 5	7
3. MVTE	4	3	— 1	10- 5	6
4. Komló	5	2	— 3	10- 7	4
5. Szigetvár	5	1	— 4	5-21	2
6. Kaposvár	4	—	1 3	5-10	1

Hátralévő mérkőzés: február 14-én Kaposvári Rákóczi—Mohács-Véméndi TE.

Birkózás

147 induló a PMSC versenyén

A PMSC szombaton délután és vasárnap délelőtt országos junior és ifjúsági szabadfogású versenyt rendezett a Tüzér utcai teremben. A verseny a junior világbajnokságra készülődő legjobb magyar birkózók első kiválasztó erőpróbája volt, 27 egyesület 147 birkózója lépett szőnyegre. Az egyes súlycsoportok győztesei és a Baranya megyei versenyzők helyezései. 48 kg: 1. Bíró (FTC). 52 kg: 1. Gazdag A. (PMSC). 57 kg: 1. Koós (Szondi SE). 5. Péter (PMSC). 6. Gál (Bóly). 62 kg: 1. Kiss (Bp. Spartacus). 2. Nagy (PMSC). 68 kg: 1. Veréb (Szombathelyi Haladás), 4. Mucsi (PMSC). 74 kg: 1. Tatár (Bp. Honvéd), 4. Vig (PMSC), 5. Mucsi (PMSC). 82 kg: 1. Mészáros (Dunaújváros). 90 kg: 1. Tóth (Csepel), 4. Farkas (Szigetvár), 5. Szabó (P. Kinizsi), 6. Kaposi Z. (PMSC). 100 kg: 1. Udvari (Orosháza). Nehézsúly: 1. Kaposi I. (PMSC).

Labdarúgó Steinmetz Kupa

Öt csoportban befejeződtek a küzdelmek



Támadnak az egyetemisták a PMSC ifi elleni mérkőzésen
Fotó: Arató László

I. csoport. P. Kesztyűgyár–Zsolnay 3:2 (2:0). Zsolnay-pálya, 100 néző. V.: Horváth János. Góllövők: Balázs G. (2), Pauli, ill. Harasztia, Anzil. Komló II–Vasasi Bányász 2:2, (0:0). Zsolnay-pálya, 100 néző. V.: Dervenkár. Góllövők: Alt, (2), ill. Somogyvári (2). 11-esekkel 4:2-re a Vasasi Bányász győzött. Csoportgyőztes: P. Kesztyűgyár.

II. csoport. PMSC ifi–U. PEAC 3:0 (0:0). Ifjúsági Stadion, 150 néző. V.: Keresztes. Góllövők: Barcsa, Bodró, Kiss. István-akna–Pécsvárad 1:0 (0:0). Ifjúsági Stadion, 150 néző. V.: Egri. Góllövő: Erdei. Csoportgyőztes: PMSC ifi.

III. csoport. Siklós–Mágocs 4:0 (2:0). Kovácstelep, 50 néző. V.: Burai. Góllövők: Peti (2, egyet 11-esből), Panta, Szabó. P. Kinizsi–Vajszló 2:1 (2:1). Kovácstelep, 100 néző. V.: Kövesi. Góllövők: Szuper, Nagy M., ill. Borovácz. Csoportgyőztes: P. Kinizsi.

IV. csoport. MVTE II–Nagyharsány 9:3 (6:1). Mohács, 200 néző. V.: Sümegi. Góllövők: Hell (3, egyet 11-esből), Keipl (2), Lőrincz (2), Budovinszky, Sziebert, ill. Köpösdi, Waller, Komáromi (11-esből). Bóly–Geresdlak 5:1 (2:1). Mohács, 200 néző. V.: Szőke. Góllövők: Király, Marián, Ulrich, Keibl, Schneider . V., ill. Bazsonyi. Csoportgyőztes: Mohács-Véméndi TE II.

V. csoport. PMSC II–PBTC 1:1 (1:0). BTC edzőpálya, 100 néző. V.: Meizer. Góllövők: Keresztes, ill. Várhelyi. 11-esekkel 4:3-ra a PMSC II. nyert. Selye–PVSK II. 1:0 (0:0). PVSK edzőpálya, 100 néző. V.: Radó. A PVSK első csapatát szerepeltette. Góllövő: Staub. Csoportgyőztes: PMSC II.

VI. csoport. Beremend–P. Postás 3:2 (3:0). Gázmű-pálya, 50 néző. V.: Sör. Góllövők: Lóth, Dudás, Óbert (11-esből), ill. Kondakor (2). Villány–Püspökbóly 5:2 (1:1). Gázmű-pálya, 50 néző. V.: Kain. Góllövők: Rajnai, Mim, Schubert, Burgert, Molnár, ill. Vörös (11-esből), Skoda.

GÖLTOTÓ

Ismét megkezdjük népszerű pályázatunkat. A szelvényt szombat déli 12 óráig kell eljuttotni szerkesztőségünk címére (7621 Pécs, Hunyadi út 11.). Pályázóinknak, csakúgy mint a múltban, a mérkőzések pontos végeredményét kell eltalálni. A telitalálatot elért pályázók között 100 forintos vásárlási utalványt sorsolunk ki, melyet postán küldünk el címére.

Főmérkőzés, Bauxitbányász—PVSK: .....

Pótmérkőzés: Komlói Bányász—Soproni SE: .....

A pályázó neve: .....

A pályázó lakcíme: .....

Az ÉLISZ értesíti a lakosságot és a közületeket, hogy

- SZÖGBELÖVÉST
- KULCSMÁSOLÁST
- FESTÉST, MÁZOLÁST,
- TAPÉTÁZÁST
- FALBURKOLÁST
- SZŐNYEGPADLÓ-

ÉS PVC-RAGASZTÁST

rövid határidőre vállal.

Tapéta kiválasztása a helyszínen.
Rendelést felveszünk:
7—16 óráig, Kossuth Lajos utca 5.
14.30-tól 18.30-ig Viktória u. 3.
Telefon: 11-739

Világ proletárjai, egyesüljetek!

hétfői Dunántúli Napló

Az MSZMP Baranya megyei Bizottságának lapja

Az MSZMP Baranya megyei Bizottságának lapja
Főszerkesztő: **Mitzki Ervin**
Főszerkesztő-helyettesek: **Báling József és Hallama Erzsébet**
Szerkesztőségi ügyelet 8–20 óráig 10-053, 20 óra után 15-726
Kiadja a Baranya megyei Lapkiadó Vállalat
Felelős kiadó: **Braun Károly**
Szerkesztőség és kiadóhivatal: Pécs, Pf.: 134. Hunyadi út 11. 7601
Telefon: 15-000, 15-762, 15-852, 15-245, 15-264
Szerkesztőség telex: 12-421
Kiadó telex: 12-320

Készült ofszet rotációs eljárással Saphir 96-os gépen Pécsi Szikra Nyomda Pécs, Engel János u. 8. 7630 Tel.: 13-177, 13-696. Telex: 12-211 Felelős vezető: **Szendrői György**

Terjeszti a Magyar Posta Indexszám: 25 054
ISSN 0133–2007

Világ proletárjai, egyesüljetek!

Dunántúli Napló

XXXVI. évfolyam, 43. szám
1979. február 13., kedd
Ára: 1,20 Ft

Az MSZMP Baranya megyei Bizottságának lapja

A magyar békemozgalom 1979. évi programja

Tudományos konferenciát rendez február 22—23-án a nemzetközi gyermekév jegyében az Országos Béketanács, megvitatják, miképp érvényesül a gyermekek védelme Magyarországon és a világ más részein — ezt tartalmazza egyebek között a magyar békemozgalom 1979. évi munkaprogramja, amelyet az OBT hétfői elnökségi ülésén fogadtak el.

A Hazafias Népfront Belgrád rakparti székházában megtartott tanácskozás résztvevőit Sarlós István, az MSZMP Politikai Bizottságának tagja, a Hazafias Népfront Országos Tanácsának főtitkára tájékoztatta az időszerű belpolitikai kérdésekről. Ezt követően Sebestyén Nándorné, az OBT elnöke, a Béke-világtanács közelmúltban befejeződött berlini ülésének munkájáról számolt be. Kovács Béla, az OBT főtitkára pedig a BVT akcióprogramjához kapcsolódó 1979-es békemozgalmi terveket terjesztette a testület elé.

A hagyományoknak megfelelően az idei év kiemelkedő eseménye lesz a május 7-én kezdődő béke és barátsági hónap, amelynek rendezvényein a legfontosabb nemzetközi politikai kérdések megvitatása, a népek közötti barátság és szolidaritás erősítése mellett az atomfegyverek gyártása ellen, és a meglévő arzenálok megsemmisítéséért is síkraszállnak a világ jövőjéért felelősséget érzők. Salgótarjánban a Tudományos Ismeretterjesztő Társulattal közösen rendez háromnapos leszerelési aktivát az Országos Béketanács. Júliusban és augusztusban az ifjúsági építőtáborokban, KISZ fórumokon vitatják meg a hazai és a nemzetközi politika főbb kérdéseit a fiatalokkal. Az ifjúság képviselői az ország valamennyi iskolájában megemlékeznek május 9-én a fasizmus felett aratott győzelem 34. évfordulójáról. Az európai biztonság és együttműködés jegyében a helsinki záróokmány maradéktalan végrehajtásáért, a madridi találkozó céljának megismertetéséért május 7—13. között kontinensünk országaiban Európa-hetet tartanak. Az OBT az Európai Biztonság és Együttműködés Magyar Nemzeti Bizottságával közösen hívja tudományos tanácskozásaira és más fórumaira országunk állampolgárait. A békemozgalmi rendezvények kiemelkedő állomásai lesznek a Tanácsköztársaság 60., valamint a nemzetközi békemozgalom zászlóbontásának 30. évfordulójával kapcsolatos megemlékezések is.

A nemzetközi békemozgalom egységének erősítését, a BVT 1979-es akcióprogramjának megvalósítását kívánja szolgálni két- és sokoldalú kapcsolatainak erősítésével az Országos Béketanács, együttműködve mintegy 120 ország 250 békeszervezetével. A Béke-világtanács az OBT-t bízta meg a BVT fejlődési munkabizottsága és nemzeti csoportjai tevékenységének összehangolásával.

Az elnökségi ülésen felszólalók rámutattak, hogy a IX. magyar békekongresszus állásfoglalásának megfelelően tovább kell szélesíteni a békemozgalom tömegbefolyását, tökéletesítve a munkamódszereket is.

A fegyveres testületek beszüntették az ellenállást

Győzött a forradalom Iránban

Több állam hivatalosan is elismerte a Bazargan-kormányt

Khomeini nyugalomra és a rend megteremtésére szólította fel népét

– Megadták magukat a forradalmi erőknek a külföldre menekült iráni sah teheráni palotája biztonsági őrizetének tagjai – közölte a teheráni rádió. A császári gárdisták egyenként, polgári ruhában távoztak a főváros északi részében lévő kaszárnyából. Fegyvereiket a Khomeini vezette népi erők elkobozták. A császári gárda harckocsijaira a kapituláció jeléül kitűzték a fehér lobogót. A sah palotáját teljes egészében a nép ellenőrzi.

A rádió azt is hírül adta, hogy néhány órás harc után, amely az iráni főváros északi negyedében az amerikai tanácsadók központjának és azzal szomszédos iráni katonai létesítményeknek a környékén folyt, szétmorzsolták a Khomeini ajatollah vezette forradalmároknak még ellenszegülők utolsó ellenállási fészkét is.

Ezzel egyidejűleg a siita vallási vezetőt támogató fegyveres forradalmárok megrohamozták és elfoglalták a sah megdöntött rezsimjének fő politikai börtönét. A Teherán északnyugati részében lévő börtön már a harmadik, amely a népi erők ellenőrzése alá került. A börtönökben őrzött politikai foglyok zömét nyomban az épületek elfoglalása után szabadon engedték. Egyébként a teheráni rádió hétfő délelőtti híradásában azt is közölte, hogy Rahimi tábornokot, Teheránnak és környékének őrizetbe vett katonai kormányzóját, gyilkosként fogják elítélni, hogy letartóztatták Nikpej szenátort, a teheráni városi tanács szökésben lévő volt elnökét is.

Elsöpörték a sah rezsimjét

Az UPI Khomeini főhadiszállásához közelálló forrásokra hivatkozva jelentette, hogy Mehdi Bazargan hétfőn hivatalosan átveszi a kormányhatalmat.

Az AFP teheráni helyszíni tudósításában azt írja, hogy „a jelek szerint végleg elsöpörték a sah rezsimjét: Irán hétfőn élte át Khomeini ajatollah korszakának első napját. Teheránban hétfőn reggel sírtak az emberek örömükben. A forradalom győzött, a sah soha többé nem tér vissza, a hadsereg velünk van – mondták. A forradalom oldalára átállt katonák a lakossággal barátkoznak.

Közben az iráni forradalmi kormányzat hadműveleti parancsnoksága a rádióban többször is beolvasott közleményben szólította fel a Khomeinit támogató erőket, hogy tartsák ellenőrzésük alatt a főváros kulcsfontosságú létesítményeit, de ne folyamodjanak erőszakhoz és gyújtogatáshoz.

A teheráni rádió újabb híradásaiban is közölte, hogy lezárták az iráni repülőtereket és a határátkelőhelyeket, de – ellentétben korábbi jelentésekkel, amelyek szerint az intézkedés 24 óráig lesz érvényben – nem ismertette az intézkedés érvényének időtartamát.

*

Az AFP jól értesült forrásra hivatkozva jelentette, hogy Sapur Baktiar, a sah által kinevezett iráni miniszterelnök „biztos helyen" tartózkodik. A volt miniszterelnök – fűzték hozzá ugyanebből a forrásból – kapcsolatban áll Mehdi Bazargannal, az iszlám ideiglenes kormány elnökével. További részleteket nem közöltek.

A teheráni rádió szerint az új forradalmi kormány zsákmányolt fegyvereik beszolgáltatására szólította fel az iráni fővárosban ezrével csoportosuló fegyveres fiatalokat.

A Baktiar-rezsim ellen fellázadt katonák beszolgáltatott fegyvereit a parlament közelében, Khomeini főhadiszállásán gyűjtik össze.

A hadsereg kapitulált

A fegyveres erők vezérkarának közleményét ismertetve a teheráni rádió, amely immár a „Forradalom Hangja" néven jelentkezik, hétfőn délben bejelentette, hogy az iráni hadsereg teljes egészében a forradalom oldalára állt. A vezérkar felszólította a tüntető tömegeket, hogy hagyják el a megszállt kaszárnyákat. „A hadsereg minden egysége letette a fegyvert és hűségéről biztosította az iráni nép forradalmát" – hangsúlyozta a közlemény.

A teheráni rádió szerint Manuser Khosrodad tábornok, a császári gárda főparancsnoka és több munkatársa helikopteren elmenekült. A helikopter úticélja nem ismeretes. Egyes jelentések szerint saját tisztjei lőtték agyon Abdul-Ali Badrei tábornokot, a szárazföldi erők főparancsnokát, amikor további ellenállásra próbálta késztetni katonáit. Az egyik tartomány katonai kormányzója pedig akkor vesztette életét, amikor helikopterét lelőtték.

Nemhivatalos közlés szerint nagy gondot okoz, hogy a fegyverzett csoportok nem mindig engedelmeskednek a kormányzat utasításának. A Ba-

(Folytatás az 5. oldalon)

Dr. Kádár József Baranyában

Tegnap délelőtt Pécsre érkezett *dr. Kádár József* építésügyi és városfejlesztési miniszterhelyettes és a minisztérium vezető munkatársai. Az MSZMP Baranya megyei Bizottságának székházában, a délelőtti órákban fogadta *Czégény József*, a megyei párt-végrehajtóbizottság tagja, a megyei pártbizottság titkára. Ezt követően a miniszterhelyettes és munkatársai a megye és Pécs város párt- és állami vezetőinek részvételével egyeztető megbeszélést tartottak, amelyen a megye építőiparának helyzetéről, a meglévő kapacitáshiány gondjairól tanácskoztak.

A miniszterhelyettes a délutáni órákban a Baranya megyei Tanácsra látogatott, ahol dr. Földvári János általános elnökhelyettes elnökletével az építőipari szervezetek, valamint a tervező és beruházó vállalatok képviselőinek részvételével konzultációt tartottak. A tanácskozáson többek között részt vett *Koós László*, a megyei pártbizottság gazdaságpolitikai osztályának vezetője is.

Dr. Kádár József az esti órákban visszautazott Budapestre.

Építőanyagok



Átvételre váró fűrészáru a TÜZÉP Megyeri úti telepén

Javuló ellátást ígér a TÜZÉP

Elegendő falazó- és burkolóanyag, kevesebb a vasbeton gerenda

Újdonság a barcsi mészhomok tégla és a panelparketta

Milyen ellátásra számíthatnak az idén az építkezők? A Dél-dunántúli TÜZÉP Vállalat igazgatóhelyettesétől, *Szederkényi Györgytől* kapott tájékoztatás szerint kedvezőbb a helyzet, mint az elmúlt évben. A sokszázféle építőanyag közül csak a lényegesebbeket, a nélkülözhetetleneket vesszük sorra. Elöljáróban annyit, hogy valamennyiből többet rendelt idén a TÜZÉP, mint amennyi tavaly elfogyott. Hogy elég-e ez? A kereskedelem szakembereinek véleménye szerint 1979-ben ugrásszerűen megnő a kereslet, az árualap ezt nem mindenben tudja követni.

Idén 200 millió kisméretű téglának megfelelő falazóanyagot hoznak forgalomba, tízmillióval többet mint tavaly. (Ehhez csak annyit, hogy a B 30-as blokktégla négy kisméretű téglának felel meg.) Zömmel üreges téglák alkotják az említett mennyiséget, közöttük az igen népszerűvé vált vázkerámiák és az úgynevezett poroton, amely könnyű súlyú, jó szilárdsági és hőszigetelési tulajdonságokkal bír. 30x24x29 cm-es méretben készül, kétszintes családi ház falazására is alkalmas. Újdonság, és kapható is a barcsi mészhomoktégla, amelynek mérete megegyezik a kisméretű tégláéval.

Folyamkavicsból idén húsz százalékkal lesz több, mint 1978-ban. A TÜZÉP pécsi és siklósi telepe felkészült az irányvonatok fogadására, melyek a gyékényesi kavicsbányából és a somogyi tsz-ekből hozzák a beton egyik alapanyagát. A cementet a BCM-ből szállítják, Beremend látja el egész Baranyát. Idén 20 ezerrel többet, összesen 228 ezer tonnát bocsátanak a vásárlók rendelkezésére.

Gondot okoz az igények kielégítése mészhidrátból. Ez elsősorban nem a hazai kereskedelmen múlik, hanem azon, hogy a külföldi partnerek időben szállítják-e a megrendelt mennyiséget. Az idén beszerzendő 35 ezer tonnának ugyanis a túlnyomó többségét importból kell biztosítani.

Vasbeton gerendából az igényeknél kevesebbet gyárt az ipar, így idén sem várható a zökkenőmentes ellátás. 750 ezer folyómétert rendelt a TÜZÉP, de a gyártók csak 100 ezerrel kevesebbet tudnak biztosítani.

Megbízhatónak ígérkezik az ellátás palából, hullámpalából (300 ezer négyzetméterrel nagyobb a készlet a tavalyinál), cserépből is kétmillióval több érkezik, mint az elmúlt évben.

Ajtóból és ablakokból is hathat ezerrel több lesz, mint tavaly. A baj csak az, hogy a méretegységesített ablak iránti igénynek mindössze 30 százalékát tudja biztosítani a hazai ipar.

A belső burkolók közül bőséggel áll rendelkezésre a hagyományos mozaiklap és a csempe. A padlólapokból a mennyiségen felül a választék is növekszik: idén már kapható tízféle változatban az olasz licenc alapján gyártott mázas, 20x20 centiméteres padlólap. 195 ezer négyzetméter parkettát rendeltek erre az évre, lényegesen többet, mint tavaly. Itt újdonság a barcsi panelparketta, amelyet máris sokan keresnek. Több lesz idén a fenyő fűrészáru, a gömb, rúd, faragott fa, de feltehetően kevesebb az igénynél. **K. Gy.**



Pécs város területén huszonhétezer fényforrás ellenőrzése és karbantartása a DÉDÁSZ tiztagú csoportjának a feladata. Kettő darab kosaras kocsival járják a várost, és szükség szerint cserélik az égőket. **— Sozoklai felv. —**

A munkaügyi viták tapasztalatai

Évente 50–60 ezer munkaügyi vita „járja meg" a vállalati munkaügyi döntőbizottságokat, a határozataik megtámadásával indított munkaügyi perek száma pedig több mint 15 ezer. Az utóbbi három esztendőben a döntőbizottsági határozatok több mint egynegyede ellen indítottak keresetet a dolgozók vagy a munkáltatók – hangzott el a Legfelsőbb Bíróság hétfői teljes ülésén. Ezúttal másodszor került — *Szakács Ödön* elnökletével – a testület elé a munkaügyi kollégium hároméves munkájáról szóló beszámoló.

Nagy Zoltán elnökhelyettes, a kollégium vezetője vázolta a munkaügyi viták, a társadalombiztosítási ügyek, a szövetkezeti tagsági viták tapasztalatait és a bíróságok elvi irányításának eredményeit. A tapasztalatok szerint a munkaügyi viták sajátos fórumrendszerében a helyi körülményeket jól ismerő, s ezért a gyors döntésekre legalkalmasabb szerv a vállalati munkaügyi döntőbizottság. A legfőbb bírói fórum munkaügyi kollégiuma az utóbbi három évben 40 kollégiumi állásfoglalást hozott, s 255 irányt mutató határozatot tett közzé a hivatalos folyóiratban.

Az itt tevékenykedő bíráknak nem kevés terhet jelent, hogy évente átlagosan 210 panasszal foglalkoznak. Az eltelt időszakban a kollégiumhoz 3640 törvényességi panasz érkezett. A megelőző három esztendőben benyújtott 2572-vel szemben. Emelkedett a törvényességi óvások száma is: 1976–78 között 650-et nyújtottak be. A tavaly benyújtott óvások 60 százaléka szólt a dolgozó és mintegy 40 százaléka a vállalat javára.

A „legnagyobb vihart" a felmondási perek váltják ki. Sok baj van a felmondások indoklásával kapcsolatban. A bíróságok egyértelműen elvetik a tartalmatlan, közhelyszerű indok alapján közölt felmondást. Határozatban mondták ki: nem lehet felmondási ok az, ha a dolgozó többször beteg volt, s ezért huzamos ideig nem tudott munkát végezni. Az viszont már vétkes kötelességszegés lehet, ha indokolatlanul késlekedik ezt munkahelye tudomására hozni.

Akadt néhány vállalat, amely „visszaélt" a felmondás jogával, például úgy, hogy az igaz bírálat elfojtásának egyik eszközét látta benne. Ilyen esetekben a bíróság természetesen a dolgozó mellé áll.

A fegyelmi ügyekkel kapcsolatos tapasztalatok alapján megállapítható: jócskán van mit javítani a munkafegyelmen. Tipikus vétségek napjainkban is az igazolatlan mulasztások, a munkaidő alatti idogálás és a társadalmi tulajdon megkárosítása.

Kolbász, virsli, párizsi



Csendes hétfő a pécsi vágóhídon

Már pácolják a húsvéti sonkát

A lecsókolbász karikákra görbülve csúszik a síkos asztalon. Ráth Lászlóné egyik keze a folyamatosan töltő masinán, a másik a belet simítja, amiben hihetetlen gyorsasággal tör utat a töltelék-kígyó. Ki tudja, hányadik méternél tart? Még ő sem, pedig jó pár esztendeje végzi ezt a munkát. De nem is a hosszúság számít – azt amúgy sem mérik –, hanem a mennyiség. Egy nap alatt 48 mázsa – ennyit kell ebből betölteni.

Csendes hétfői nap a pécsi vágóhídon. Csendes azért, mert ilyenkor, az év elején még nyomai vannak a hűtőszekrényekben, éléskamrákban a téli disznóölésnek, a húskészítmények iránti igény is alaposan csökken – így hát a Baranya megyei Állatforgalmi és Húsipari sem dolgozik most teljes gőzzel.

Hogy hány állatot dolgoznak fel naponta, azt a kéthetenként összeülő Országos Húselosztó Operatív Bizottság által megállapított országos keret dönti el, amelyet a megyei tanács bont le Baranyára. A kereskedelemtől egy hétre előre boltonként, termékenként, napi bontásban futnak be minden pénteken a rendelések, a kereten belüli ezek alapján programozzák a napi gyártást. Tegnap például 900 sertést és 80 szarvasmarhát ért utól a vég a vágóhídon, s ez a szám a hét végére eléri az 5000-et, illetve a 450-et. Az ötezerből 2100-at Budapest ellátására küldenek fel, 2500-at pedig Baranya hús- és hentesáru-éhségének csillapítására, közfogyasztásra szánnak.

Ezen a hétfőn 135 mázsa hentesáru készült a pécsi vágóhídon. Ez a mennyiség 43 féle szalámiból, felvágottból áll össze, ennyit rendeltek az üzletek keddre. Van ebben párizsi, debreceni, virsli, olasz felvágott, és még egy, s más. Közülük az úgynevezett vörös árukat keresik a vevők legjobban a boltokban. Ide tartozik a krinolin, a virsli, a szafaládé és a párizsi. Ezek tehát mindig vásárlóra lelnek, másokat viszont – mint például somlói, lengyel felvágottat, májsajtot – alig vesznek, így ahogy ezt dr. Francsics Ferenc igazgatóhelyettes elmondotta: gondolkodnak e termékek gyártásának leállításán. Helyettük egyelőre nem várható újfajta húskészítmény.

Felsorolni is nehéz, mennyi torturán esik át a sertés, a szarvasmarha, amíg kolbász, disznósajt, szalámi és más készül belőle. Ezen a héten 1835 mázsányi kerül húskészítmény és tőkehús formájában Baranya nyolcszáz üzletébe. Amit ma feldolgoznak, az legkésőbb 36 órán belül kerül a boltokba, s onnan a vásárlók asztalára.

Nap mint nap kígyózik a kolbász, a virsli, újabb ínyencfalatok kerülnek a hűtőkbe a pécsi vágóhídon, ahol már javában folynak a húsvéti előkészületek: a sonkákhoz és egyéb árukhoz szükséges húsok pácolása is megkezdődött. Hogy ezekből a húsvétkor szokásos harapnivalókból se hiányozzon semmi az ünnepi terítéken.

H. L.

Becsülettel teljesítették kötelességüket

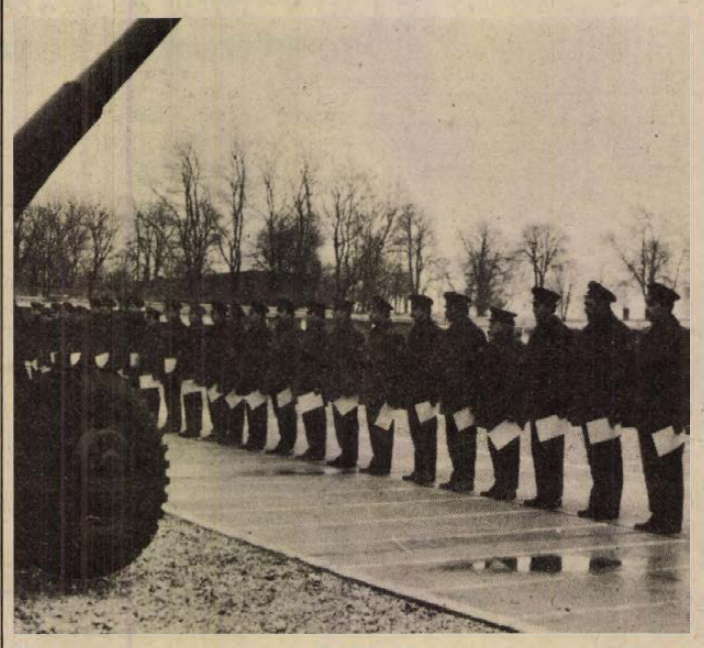

Leszerelő katonák búcsúztatása

A szabócentik rovátkái elfogytak, az utolsó napot jelentő utolsó centi lapul a zsebekben. Kitelt a két év. Két alakulatnál búcsúztatták a leszerelő sorállományú katonákat tegnap délelőtt. Még utoljára felsorakoztak, szemben a parancsnokaikkal, a technikával, a katonai helytállást és becsületet jelképező csapatzászlóval. Mögöttük két év katonás fegyelme, gyakorlatai, a népgazdasági munka általuk megtermelt milliói. Fizikailag megerősödtek, megkomolyodtak. Ma hajnaltól már nem a keki színű egyenruha, a surranó, hanem a civil ruházat feszül rajtuk.

A Bajcsy-Zsilinszky Endre laktanyában a májusi és a decemberi éleslövészettel egybekötött harcászati gyakorlattal – mindkettőt jó eredménnyel hajtották végre – a hátuk mögött a búcsúzás perceit élik át a leszerelők. A kitüntető címek után járó jutalomszabadságot is letöltötték, a vállalatok, a munkahelyek is megkapták az élenjáró katonafiaik helytállását tanúsító díszes oklevelet. A felsorakozott leszerelőket Kása Imre ezredes a magasabb egység, Gál György ezredes az egység parancsnoksága, míg Németh Csaba a KISZ Baranya megyei Bizottsága nevében köszöntötte és búcsúztatta.

A jól végzett munkájuk elismeréseképpen felolvasták a kitüntetéseket, előléptetéseket ismertető parancsokat: sokukat előléptették, a Magyar Néphadsereg Kiváló Katona kitüntető címet harmadízben hárman, másodszor és először több tucatnyian kapták meg, az Egység élenjáró katonája címet több mint kétszázan – közülük tizenhatan harmadszor – érdemelték ki; tisztek, tiszthelyettesek és sorállományúak kaptak pénzjutalmat. Hármukat nagy megtiszteltetés ért a leszerelés napján: Mikó István, Csepregi István és Illés György a sorállományú katonáinkat képviselte a tavalyi kubai VIT-en – harmadszor nyerték el a Magyar Néphadsereg Kiváló Katonája címet, ugyanakkor átvehették a Haza Szolgálatáért Érdemérem bronz fokozatát. Becsülettel leszolgált katonaidejük harmadik nagy meglepetése, hogy mindhármójukat őrmesterré léptették elő.

A Petőfi Sándor alakulatnál Miski Béla ezredes a parancsnokság, Adamov László a KISZ Pécs városi bizottsága nevében búcsúzott a leszerelőktől. A néphadseregben folyó szocialista versenymozgalom értékelését követően jutalmazták, kitüntették a legeredményesebb katonákat. A Magyar Néphadsereg Kiváló katonája címet száznál is többen – köztük tizenhatan már harmadszor –, az Egység élenjáró katonája címet majd háromszázan vették át, közülük harmincnyolcan már harmadszor. Törzsőrmesterré és őrmesterré tizenheten, míg szakaszvezetővé, tizedessé és őrvezetővé félszázan léptek elő. A kiváló és élenjáró alegységek parancsnokai is átvették az oklevelet, zászlót és a pénzjutalmat. A Haza Szolgálatáért Érdemérem bronz fokozatát: Balogh Imre, Nagy János, Karl János, Majkó Tivadar, Resszer László, Schneider József és Pfeil József vették át, akik közül sokan többszörös kiváló katona címet is kaptak, vagy előléptetésben részesültek. A mezőgazdasági munkák segítésében szerzett érdemeik elismeréseképpen huszonnégy tiszt, tiszthelyettes és sorállományú kapta meg a mezőgazdasági és élelmezésügyi miniszter dicsérő oklevelét.

M. L.

A tárgyalóteremből

Késelés az ócsárdi búcsú-bálon

Az alkohol növeli az „önérzetet", virtuskodó kedvet. Az ócsárdi kultúrház 1978. október 22-i búcsúbáljában az „önérzetében" sértett Kis József 20 éves ócsárdi – egyébként büntetlen előéletű – fiatalember végül is egy 14,5 centi pengehosszúságú szúrókéssel vett elégtételt a vele egykorú Domián András on, mert őt megverte. Domián életét csak a gyors orvosi beavatkozás mentette meg. Egyébként Kis közepes, Domián enyhén alkoholos befolyásoltság alatt állt.

Az egyik zeneszünetben Domián beszélgetett Nikolics Józseffel. Kis József félreértette ezt a beszélgetést, lökdösődésnek vélte. Félrehívta Nikolicsot és arcul ütötte. Erre Domián válaszolt ütéssel, többször úgy arcul ütötte Kis Józsefet, hogy eleredt az orra vére. Többen közbeléptek, megakadályozva a további verekedést. Kis József bosszút forralt. Az éjféli zeneszünetben Domián a vétlen Nagy Imre garéi lakosra támad: miért balhézol? Az, mire szóhoz jutott volna a meglepetéstől, már kapott is az arcába Domiántól ököllel és tenyérrel. Éjfél után Kis József úgy döntött, hogy elégtételt vesz, hazament és a már említett késsel tért vissza. Domiánt „kihívta" a teremből. Puszta kézzel verekedtek, aztán Kis egy jól irányzott mozdulattal hasba szúrta Domiánt.

A Pécsi Megyei Bíróság büntetőtanácsa a múlt héten hozott ítéletet az összeférhetetlen fiatalok ügyében. Kis Józsefet emberölés bűntettének kísérletében mondták ki bűnösnek, ezért öt év és hat hónapi, szigorított börtönben letöltendő szabadságvesztésre ítélték. Domián Gábort folytatólagosan és visszaesőként elkövetett garázdaságban találták bűnösnek, amiért egy év tíz hónapi szigorított börtönben letöltendő szabadságvesztésre ítélték. Az ügyész az ítéletet tudomásul vette, míg a vádlottak és védőik az ítélet ellen fellebbezéssel éltek. Az ítélet nem jogerős.

Murányi

Népművelési gyakorlaton

Diákok ismerkednek a falusi művelődési házak, iskolák életével

Tíz nap nem nagy idő: ennyit töltenek téli népművelési gyakorlaton azoknak a felsőoktatási intézményeknek a hallgatói, amelyekben szervezett közművelődési alapképzés folyik. Ilyenkor, februárban két-három hallgató érkezik egy-egy községbe, végigjárják a művelődési házat, iskolát, klubokat, s távozásuk után megírják tapasztalataikat a Népművelési Intézetnek, amely az egész gyakorlatot irányítja. A tájékozódási szempontokat tartalmazó füzetecske már a kezükben, eligazításuk is megtörtént. A falura induló csoportok tegnap délelőtt találkoztak a pécsi Kossuth Klubmoziban. Két filmet néztek meg Baranyáról, majd Lipenszky István, a Megyei Tanács közművelődési főelőadója útjukra bocsátotta őket.

A dél-dunántúli megyék falvaiba összesen hatvan diákot várnak. Közülük harmincan a Pécsi Tanárképző Főiskoláról kerülnek ki, húszan az orvostudományi egyetem hallgatói. A Keszthelyi Agrártudományi Egyetem tíz, a Szegedi József Attila Tudományegyetem öt diákjával képviselteti magát. Baranya öt községébe – Pécsváradra, Sellyére, Mozsgóra, Hidasra és Dunaszekcsőre – pontosan egytucatnyian mennek.

– Sajnos nem mindig sikerül úgy intézni, hogy a brigádok vegyes összetételűek legyenek. Az intézmények pontatlanul küldik a névsort, kevesebb hallgató jön, mint amennyire számítunk – mondta *Lipenszky István* az indulás előtt.

◆

Kuti Péter elsőéves népművelés–ének-szakos tanárjelölt. Van már némi közművelődési tapasztalata: fél évig a József Attila művelődési házban volt előadó.

– Eddig csak a városi kultúrházakról volt tapasztalatom, kíváncsi vagyok a falura. Győrben érettségiztem, s először a Szovjetunióba jelentkeztem a nemzetközi újságírói szakra. Kiestem az utolsó rostákon és ezután jelentkeztem a népművelés-szakra. Remélem jó lesz ez a gyakorlat szakmai szempontból is, bár még nem tudom, hogy véglegesen a népművelői pályán maradok-e – mondta.

– Harmadéves vagyok az orvosegyetemen – vette át a szót *Szabó Rudolf* – tavaly már voltam téli gyakorlaton Zalaszentgróton. Nálunk a közművelődést nagyon komolyan veszik, hiszen hozzátartozik a társadalmi orvostanhoz. De egy orvosnak egyébként is szüksége van népművelési tapasztalatokra. Én elsősorban az egészségügyi felvilágosítás helyzetét fogom vizsgálni. Elegendő-e a tíz nap? Ahogy magamat ismerem, nem.

◆

Sőrés Sándor a keszthelyi agráregyetemről érkezett, másodéves.

– Nálunk fakultatív tárgy a közművelődés, a hetedik félévben adják le. Engem érdekelnek az ilyen kérdések, főleg amiatt, hogy a végzés után mi úgyis kisebb helyekre kerülünk, nem árt, ha korábban megismerjük, mi vár ránk. Eddig csak extraüzemekbe jártunk, Bólyba, Bábolnára, de ezekből általánosítani nem lehet. És az is igaz, hogyha részt veszek a gyakorlaton, negyedévben már nem kell közművelődést hallgatnom.

◆

Báthory Mária tulajdonképpen hazajött, hiszen pécsi lány, de Szegeden tanul, magyar–orosz szakon.

– A többiek inkább alföldi községekbe mentek, én azonban Sellyét választottam, mert ismerem. Voltunk már féléves tanítási gyakorlaton, akkor egy iskola munkáját kellett figyelni. Ez más lesz. Egy évvel ezelőtt még nem mertem volna jelentkezni, nem volt meg az alapom hozzá, márpedig elméleti ismeretek nélkül nem megy.

Mi az oka a nagy hozamkülönbségeknek?

Jó vetőmag – biztosabb termelés

A nagyüzemi gazdaságok meghatározó szerepe mellett már tisztázódott a háztáji és kisegítő gazdaságok jelentősége. Olyan bázis, amely volumenében 30 százalék körüli összmezőgazdasági terméket képvisel és igen fontos szereppel bír az exportalapok bővítésében.

Különösen szőlő, gyümölcs, zöldség vonatkozásában jelentkezik egy élénkség, de hízósertésből, baromfiágazatban is a nagyüzemeket közelítő eredményeket érnek el. Természetesen ehhez igen jelentős gondoskodást kapnak tenyészállat-, vetőmag-, oltvány-, csemeteellátásból, kisgépakciók adott lehetőségeiből, a meglévő hiányosságok mellett is.

Alacsonyabb átlagtermés

A kisgazdaságok azonban jelentős nagyságú szántóterülettel is rendelkeznek, amelynek nagyobbik részén kukoricát, burgonyát termelnek.

A IV. ötéves terv időszaka alatt az ország összes kukoricájának 37, összes burgonyájának 65 százalékát az állami gazdaságok és termelőszövetkezetek közös gazdaságain kívül termelték meg.

Ez az arány Baranyában némileg változott 1978-ban, de a kukoricának itt is 20 százalékát (16 000 ha-t) és a burgonyának 55 százalékát háztájiban és kisegítő gazdaságokban állították elő.

Az említett időszakban kukoricából országosan 9,5, míg burgonyából 38–40 mázsával volt alacsonyabb a hektáronkénti átlagtermés a kisgazdaságokban mint a nagyüzemekben. Ez kukoricából 19, burgonyából 25 százalékos elmaradást mutat. Baranyában ez az érték az előbbiből 17 százalékos, vagyis 10 mázsa/hektár elmaradást jelent, míg burgonyából 51 százalékos az elmaradás, vagyis hektáronként 112 mázsával kisebb a termés mint a nagyüzemi gazdaságokban.

Felvetődik a kérdés, hogy indokolt-e e két fontos növénynél ez a termelési különbség a kis és nagyüzem között és mi az oka a nagy hozamkülönbségnek, amikor a környezeti adottságok általában azonosak, a kisegítő gazdaságokban is van lehetőség a talajerő fokozására és sok háztájiban a nagyüzemen belül a gazdaságéval azonos technikával művelik a földeket.

A fajták jelentősége

A gazdaságoknál kétségtelenül a nagyüzemből eredő fölény mindkét növénynél döntően jelentkezik: a gépi-technikai felszereltség, öntözés, növényvédelem, rendszerek adta lehetőségek stb. A fejlett technika adaptálása, párosulva a szubjektív feltételekkel, gyökeres változást hozott, bár az is igaz, hogy a termelési költségek aránytalanul megnövekedtek.

Ezzel szemben sok háztáji és kisegítő gazdaságban nem használják ki azokat a lehetőségeket, amelyet például a technika mellett az újabban engedélyezett vetőmag, vetőgumó használata nyújt.

A technológiai fegyelem betartása kétségtelenül döntő tényező. Ez gazdaságoknál üzemekre lemenően egyértelműen bizonyítható. De emellett a termések alakulásában kimutatható a fajták jelentősége és szerepe is. Erről a megyei számok mellett a különböző adottságú helyeken beállított fajtakísérletek eredményei biztos támpontul szolgálnak (kutatás, a nemesítői munka az utóbbi időben sokat fejlődött főleg új kukoricahibridek előállításában. Viszont az is igaz, hogy nincs kellő előrelépés a négyvonalas (DC) kombinációk kihozatalában és a háromvonalasok (TC) száma sem emelkedett az igényeknek megfelelően.

Kihasználni a lehetőségeket a kisgazdaságokban is

A gyakorlati eredmények, de a kísérleti megfigyelések is azt bizonyítják, hogy a vetőmag árában jelentkező differenciáltságnál nagyobb arányú a termelésbeli különbség a kétvonalas (SC) hibridek javára a háromvonalasokéhoz és a háromvonalasoké a négyvonalasokéhoz viszonyítva.

A Baranya megyei termelőszövetkezeteknél 1978-ban kategóriánként a következőképpen alakultak az átlagok:

kétvonalas hibridek átlaga 60,8 q/ha,
a háromvonalas hibridek átlaga 57,3 q/ha,
a négyvonalas hibridek átlaga 43,8 q/ha
megyei tsz-átlag 57,9 q/ha.

A háztáji és kistermelők jelentős részénél még elég mechanikus a vetőmagrendelés, nem figyelik és nem is használják ki az egyes fajtákban rejlő potenciált, fajtaválaszték bővülését és inkább csak a vetőmag árténvezője játssza a döntő szerepet.

Hasonló a helyzet a burgonyánál is. Még sok helyütt az Ella burgonyára esküsznek és jóhiszeműen az általuk annak hitt gumóból tesznek is félre, jóllehet az „Ella"-korszak már rég elmúlt, leromlott és törölték az elismert fajták listájáról. Sajnos, egyelőre az egyéb nemesítésű magyar burgonyából is csak a Somogy gyöngye bír elismeréssel, a többi fajta leromlott, vírussal fertőződött. Ezért is hozott be a vetőmagirányító szervezet nem kis anyagi áldozat árán lengyel, NDK és holland burgonyafajtákat. Valószínűnek látszik, hogy néhány év múlva jobb magyar fajták is megjelennek a termelésben, addig azonban a ma engedélyezett fajtákkal indokolt és kívánatos kétévenként a vetőburgonya felújítást végezni. Jelenleg van bőtermű fajtákból választási lehetőség.

Engedmény a vételárból

Kukoricából a külföldi hibridek mellett – amelyeknek többségét a kukoricatermesztési rendszerek foglalták le – jó minőségű hazai vetőmagvak is állnak rendelkezésre: igen koraiak közül pl. a Szegedi TC 255-ös, a koraiak közül a Szegedi SC–369, TC 3344, a Szarvasi SC–363; a középkorai érésűek közül a Martonvásári SC—429; a középérésűekből a Szegedi MSC–515, a Martonvásári SC–580, stb. A kukorica fémzárolt állapotban kerül forgalmazásra, az igényeknek megfelelően 1000 csíránként a kétvonalas hazai hibridek a féleségtől függően 10,39–13,24 forint, a háromvonalasak 6,10–7,90 forint, míg a négyvonalas hibridek 5,65–6,17 forintos árért (1000 db csíra rátartással 100 négyzetméter területre elegendő).

Az elmúlt évi jó termés eredményeképpen kiváló minőségű fémzárolt burgonyavetőgumó is áll rendelkezésre a legjobb vetőmag előállító üzemek raktáraiban. Így korai érésű fajtákból: Astilla (NDK), Ostara, Jaerla (holland), középkorai érésű fajtákból: Somogy gyöngye, Desire (holland). A fémzárolásra kerülő burgonyák általában utántermesztett első és másodfokúak és a szaporítás fokától függően 470–625 forintos nagykereskedelmi áron kerülnek szállításra. Tekintve, hogy a vetőgumó cseréje általánosan indokolt és ezt a készletek is lehetővé teszik, az említett árakból a háztáji és kistermelők további 140 forint mázsánkénti elengedést kapnak a számlázásnál. Így a fémzárolt burgonya néhány fajtájánál az étkezési burgonya árával hasonló értékben kerül forgalmazásra.

A Vetőmagtermeltető és Értékesítő Vállalat dombóvári területi központja által felkínált jó minőségű vetőmaggumó biztonságot ad a termelőnek és a fajták nagyobb termőképessége egyúttal arra is lehetőséget nyújt, hogy a burgonya területét esetleg csökkentsék a kukorica terület javára.

Mind a kukorica, mind a burgonya akciókat a dombóvári vállalat bonyolítja és a kiszállításokat az üzemek, áfészek és egyéb rendelők beküldött igényének megfelelő időrendi sorrendben szállítja.

Dr. Baracs József

Ólomkristály-vázák Ajkáról

Ólomkristály vázák, tálak és hamutartók gyártását kezdték meg az ajkai üveggyárban, ahol eddig elsősorban különböző nagyságú és rendeltetésű kelyheket gyártottak. A külföldi és a hazai piac igényeinek tettek eleget, amikor az ivókelyhekkel azonos stílusban csiszolt dísztárgyak gyártására is berendezkedtek. Nagy teljesítményű félautomata présgépet vásároltak, amely műszakonként 600–800 dísztárgy elkészítésére képes. A különleges formájú dísztárgyakat kizárólag kézi munkával csiszolják.

A mintakollekciót elismeréssel fogadták a kereskedők és az első megrendelések máris megérkeztek.

Ujabb határidő-módosítás

Áll az építkezés a MOM komlói gyáregységében

Tavaly nyár óta félig kész az új gyártócsarnok

Újabb, s már ki tudja hányadik határidőt módosították, s ki tudja, hányadszor várták hiába a jelzett időben a kivitelezőket a MOM komlói gyáregységében.

Mint már írtuk, a korszerűtlen körülmények között dolgozó üzem egy új, 960 négyzetméteres alapterületű gyártócsarnok építésére kapott lehetőséget. A kivitelező dunaújvárosi 26-os Építőipari Vállalat az alumínium vázszerkezetet még az elmúlt év nyarán felállította, s azóta nem történt semmi. A fémoszlopok ma is csupaszon és úgy tűnik, értelmetlenül merednek a semmibe.

A tetőszerkezetet összekötő speciális tartó- és egyben szellőztető berendezést a dunaújvárosi vállalat részére egy szövetkezet készíti – illetve az eddigiek alapján nyugodtan mondhatjuk: nem készíti –, s e nélkül a munka nem haladhat tovább. Az újabb ígéretek szerint január elsejére szállították volna a berendezést, de helyette csak újabb ígéret és újabb határidőmódosítás érkezett. Hogy ez az újabb határidő igaz lesz-e vagy sem, az rövidesen kiderül. A gyáregység vezetői azonban aggódnak, hisz annak idején hittek a szerződésben foglalt határidőkben, s a várható beindulás idejére megrendelték az új gépeket.

S a gépek sorra érkeznek. Három szovjet marógép, négy csehszlovák csúcs-eszterga gép már itt van, s a napokban várnak Romániából újabb öt gépet. A már eddig megérkezetteket, hogy ne vesztegeljenek hiába a folyosókon vagy a raktárban, az amúgyis zsúfolt régi műhelyekbe a régi gépek közé szorították. A munkadarabok szállítása, ami eddig is problémát jelentett a gyárnak, most a zsúfoltság, a gépek kerülgetése miatt még nehezebbé vált.

A többi, még ezután érkező berendezések sorsa egyenlőre ismeretlen. Előfordulhat, hogy e milliós értékű gépek esetleg fél évig raktárban állva várják, hogy a kivitelezők jóvoltából mikor kerülhetnek a helyükre?

S. Zs.

Komplex megoldásokra törekednek

162 millió forint pince-munkákra

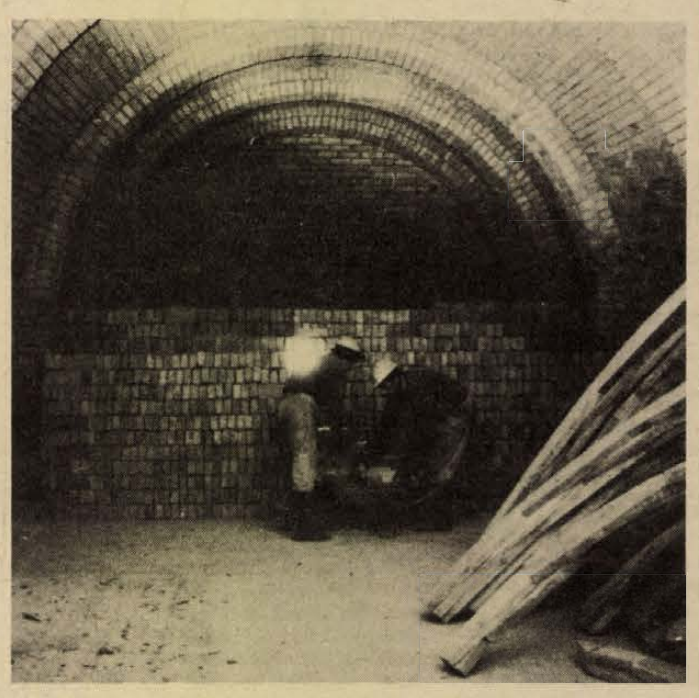

Felújítási munkálatok a Rákóczi úti pincerendszerben

Gyorsított ütemű közműfelújítás

Tizedik ülését tartotta az a tárcaközi bizottság, amelyet 1974-ben hívtak életre Pécs és Eger terhes történelmi örökséget jelentő pinceproblémáinak megoldására. Az év eleji ülésen a két város adott számot elmúlt évi munkájáról, arról, hogyan gazdálkodott az állam által e célra juttatott milliókkal, s körvonalazta az idei terveket.

Pécs 1978-as számadása 137 millió forint felhasználásáról szól, ennyit költött a város pincéi megerősítésére, illetve megszüntetésére, a velük kapcsolatos egyéb munkákra.

A tavaly év eleji állapotokhoz képest év végére alapvetően megváltozott a pincemunkák műszaki tervezése. A szükséges tervek hamarabb készülnek el, mint a munkaterület átadásra kerül, s e munkában a generáltervező Földmérő és Talajvizsgáló Vállalaton kívül részt vesz a Pécsi Tervező Vállalat, a Pollack Mihály Műszaki Főiskola, a Bányászati Tervező Intézet, továbbá – korábbi ígéretének megfelelően – a két kivitelező, a Bányászati Aknamélyítő Vállalat és a KÉV-Metró.

1978-ban Pécsett 258 pincénél történt beavatkozás, 17-et erősítettek meg, 241-et pedig megszüntettek. A beavatkozások nagy többsége a belvárosban és a 6-os út – közelebbről a Doktor Sándor utca – környezetében történt, de jelentős munkaterületként lépett be a Budai városrész. Tavaly teljes mértékben a tervszerűség jegyében folytak a munkák, s érvényesült az a törekvés, hogy egy-egy útvonalon elvégezzék az összes ismert pincével kapcsolatos munkákat. Ennek jegyében a Doktor Sándor utcában 27, a Kossuth Lajos utcában 15, a Déryné utcában 14, a Geisler Eta utcában 11, az Anna és a József utcában 10–10, a Sallai, a Perczel és az Alsóbalokány utcában 9–9, a Munkácsy Mihály utcában pedig 8 beavatkozásra került sor. Voltak rövidebb utcák, ahol 3–4 helyen végzett munkával teljes egészében megoldották a problémákat. Mindezekre a munkákra összesen 80 millió forintot fordítottak.

Minthogy az államilag támogatott pinceprogramban a komplex megoldásokra kell törekedni, 1978-ban jelentős összegeket fordítottak az előkészítésre és a kapcsolódó tevékenységre. Az előbbi körébe tartoznak a geodéziai felmérések, a különféle módszerekkel végzett üregkutatások, valamint az építésföldtani térképezés – mindezekre 15 millió forintot használtak fel. Fontos feladat a pinceprogramban szereplő közmű- és útépítések területelőkészítése, amire tavaly 18 millió forintot költöttek. Ennek terhére végezték a szanálásokat az északi érintő út – a Vak Botyán utca és az Aradi vértanúk útja – térségében, melynek felbecsülhetetlen értékű „melléktermékeként" vált szabaddá a középkori városfal újabb tekintélyes szakasza. A város egyéb pontjain is le kellett bontani épületeket, épületegyütteseket, amelyek az alattuk levő pincék miatt életveszélyes állapotba kerültek. A szabaddá lett területeket összesen 300-nál több gépkocsi parkolására tették alkalmassá.

A következő tétel a közművek és utak felújítása, amire 24 millió forintot fordítottak. Ennek alig egyharmadát – 7 millió forintot – költötték a közművekre. A tárcaközi bizottság egyöntetűen sürgette a gyorsított ütemet. Mihamarabb el kell jutni ugyanis odáig, hogy a közművek állapota ne okozzon utólag problémát a már helyreállított pincéknél. Izotópos vizsgálatokkal bizonyították be – az ősszel megrendezett pincekonferencián is elmondták –, hogy a pincevizek közműeredetűek, ez figyelmeztet arra, hogy a közművek rendbe tételére igen nagy gondot kell fordítani. A végzett munkák között van a Káptalan utca és a Kodály–Landler-csomópont, s megkezdődött a Székely Bertalan úti komplex közműfelújítás.

A pincékkel kapcsolatos útépítéseknél kétféle törekvés tapasztalható. Az egyik arra irányul, hogy a belváros forgalmát a peremre tereljék (l. Landler Jenő utca). A másik pedig: olyan állapotba hozni az utakat, hogy a dinamikus terhelésnek jobban ellenálljon, vízzáró rétege pedig megakadályozza a felszíni csapadékvizek leszivárgását. Ennek keretében több helyen – pl. Dohány utca, Egyetem utca, Légszeszgyár utca – közműrekonstrukció előtti helyreállítást végeztek, befejezték a Landler Jenő utca átépítését és elkészült a belváros első komplex utcafelújítása, ez pedig a Várady Antal utca.

1979-ben az eddigi legnagyobb összeget – 162 millió forintot – használja fel Pécs a pincékkel kapcsolatos munkákra. Ebből a pince-megszüntetések és -megerősítések 103 millió forint erejéig részesednek, az előkészítésekre 18, a fenntartási és felújítási munkákra pedig 41 millió forintot használnak fel.

Hársfai István

Mezőgazdasági gépújdonságok

Megkezdődött a tél végi mezőgép-vásárlás. A mezőgazdasági nagyüzemek elsőként a vetőgépeket veszik át az Agroker-telepeken. Az idei ellátás kielégítő és jobb a tavalyinál.

A szezon slágerének a Rába gyár új típusú vontatott – a traktor által húzott és meghajtott – pneumatikus működésű sorvetőgépe számít. Ez a típus nemcsak az úgynevezett nagy magvak, a szója, a rozs, a kukorica talajba „helyezésére" alkalmas, hanem elvethetők vele az aprómagvak, például a lucerna és a fűmag is.

Újdonság a vetés termelékenységét jelentősen javító műszaki megoldás, a vetőgépek hármas összekapcsolása. Ez azt jelenti, hogy a traktor mögött erősített kivitelű „központi" vetőgép halad, amelynek jobb, illetve bal oldalára egy-egy kiegészítő vetőgép szerelhető. Ilymódon széles „vetőgép-vonat" alakul ki, amely értelemszerűen háromszoros teljesítményre képes.

Gyorsabb határátkelés Hegyeshalmon

Bővítették a hegyeshalmi közúti határátkelő helyet az évente körülbelül másfél milliós forgalmat lebonyolító határállomáson, az idén már csúcsidőben is zavartalanabb és gyorsabb lesz az átkelés. A munka során a ki- és belépő oldalt egyaránt bővítették. Növelték a parkolóterületet és megerősítették az aszfaltburkolatot. A kilépő oldalon 8, a belépő részen pedig egyszerre négy sorban állhatnak a kocsik.

Az osztrák oldalon is elkészült az új határállomás. Az osztrák vám- és útlevélkezelő szolgálat eddig a határ közelében lévő kisvárosban működött.

HÍREK

1979. FEBRUÁR
13
KEDD

Szeretettel köszöntjük névnapjuk alkalmából
ELLA
nevű
kedves olvasóinkat

A Nap kél 6.54 — nyugszik 17.03 órakor. A Hold kél 18.35 — nyugszik 7.22 órakor.

A közélet hírei

Pozsgay Imre kulturális miniszter vezetésével hétfőn küldöttség utazott Lengyelországba, Zygmunt Najdowski kulturális és művészeti miniszter meghívására, a két ország közötti kulturális kapcsolatok időszerű kérdéseinek megbeszélésére. A delegáció búcsúztatásánál a Ferihegyi repülőtéren jelen volt Tadeusz Pietrzak budapesti lengyel nagykövet.

✲

Indiai kulturális delegáció érkezett Budapestre. A küldöttség a Kulturális Kapcsolatok Intézetében folytat tárgyalásokat hazánk és az Indiai Köztársaság 1979—81-es évekre szóló kulturális és tudományos együttműködéséről.

✲

Hétfőn Budapesten a SZOVOSZ-székházban együttműködési megállapodást írtak alá a magyarországi délszlávok, németek, románok és szlovákok nemzetiségi szövetségeinek főtitkárai: Mándics Mihály, Réger Antal, Szilágyi Péter és Such János, valamint dr. Szlamenicky István, a SZOVOSZ elnöke. A szerződés alapján a jövőben a fogyasztási szövetkezetek az eddiginél is jobban segítik a nemzetiségi szövetkezeti tagok anyanyelvének ápolását. Könyveket, kiadványokat szereznek be és részt vállalnak a nemzetiségi sajtó terjesztéséből. A szövetkezetek az áruellátás megszervezésénél — a kishatármenti forgalom lehetőségeit hasznosítva — jobban figyelembe veszik a nemzetiségi állampolgárok sajátos igényeit.

Ma este

SZÍNHÁZ

Nemzeti Színház: Utazás a hátországban (este 7 órakor) Nyilvános főpróba.

MOZI

Petőfi: A híd túl messze van (3, f7) **Kossuth:** A híd túl messze van (10, 2) A bíró és a gyilkos (f6, 8) **Tanárképző Főiskola:** Fayard bíró, akit Seriffnek hívtak (5) Száguldás gyilkosságokkal (f8 órakor) **Fekete Gyémánt:** Lila ákác (6) **Jószerencsét:** Angi Vera (4, 6) **Rákóczi:** Prága felszabadítása (5) **Május 1.:** A nagy Caruso (f6) **Bóly:** Bocsánat, itt vernek? (7) **Harkány:** A dal ugyanaz marad (5, 7) **Komló, Május 1.:** Már ez is probléma? (f5, f7) **Komló, Zrínyi:** BUEK! (4, 6) A kék katona (8) **Mohács:** Detektív két tűz között (6, 8) **Pécsvárad:** Váltságdíj egy halottért (7) **Sásd:** Kialudt tüzek fénye (7) **Sellye:** Meghívás egy gyilkos vacsorára (7) **Siklós:** Szentimentális regény (7) **Szigetvár:** A Scotland Yard vendége (6) Egy különleges nap (8)

időjárás

Várható időjárás kedd estig: eleinte borult idő, ismétlődő esővel, ónos esővel, főleg északon havazással. Később észak felől csökken a felhőzet és már csak elszórtan várható havazás, hózápor. Többfelé megélénkülő, a Dunántúlon viharossá fokozódó északi, északkeleti szél. Várható legalacsonyabb éjszakai hőmérséklet mínusz 2, plusz 3, legmagasabb nappali hőmérséklet kedden 0, plusz 5 fok között.

Távolabbi kilátások péntek reggelig: eleinte erősen felhős, borult idő. Ismétlődő havaseső, eső várható. Később a felhőzet felszakadozik. Legalacsonyabb hajnali hőmérséklet mínusz 4, plusz 1 fok között, legmagasabb nappali hőmérséklet plusz 2, plusz 7 fok között. Jelentős mennyiségű (legalább 5 mm) csapadék az ország területének 70 százalékán várható.

Képviselői fogadóóra

Németh István országgyűlési képviselő február 14-én 13.00 órakor a baksai tanácson képviselői fogadóórát tart.

◆

Középiskolai vezetők tanácskozása

Pécs középiskoláinak igazgatói, párttitkárai és a pedagógus KISZ-alapszervezetek titkárai részére tapasztalatcsere jellegű tanácskozást szervezett tegnap délután a Nevelők Házában az MSZMP Középfokú Oktatási Intézményeinek Bizottsága. Az oktatáspolitika és az ezzel összefüggő pártmunka időszerű intézményi kérdéseiről és feladatairól tanácskoztak. Bevezetőt mondott *Kovács József*, a pedagógus pártbizottság titkára. A felszólalók, többségben iskolaigazgatók a legutóbbi évek oktatáspolitikai dokumentumainak és az új dokumentumoknak a tükrében az intézményirányítás, a tantestületi és az oktató nevelő munka időszerű kérdéseit vitatták meg.

A tanácskozáson részt vett és felszólalt *Lukács János*, a városi pártbizottság első titkára; jelen voltak és felszólaltak a megye és a város oktatáspolitikai vezetői is.

◆

— **Posta és pályaválasztás.** A posta egyes szakmáinak — elsősorban a távközléstechnikai hálózatszerelésnek — bemutatására kiállítást rendeznek a Pécsi Postaigazgatóság tanműhelyében (Pécs, Diósi út 51.). Február 19-től 24-ig, naponta 8—17 óráig tekinthető meg a kiállítás. Amennyiben az általános iskolák ezt igénylik, a posta oktatási csoportja autóbuszt is biztosít az érdeklődő tanulók és kísérőik részére.

◆

Közlemény

A MÁV Pécsi Igazgatósága értesíti az utazóközönséget, hogy az Abaliget—Bükkösd közötti pályakorszerűsítési munkák miatt Hetvehely megállóhelyet február 20-án 16.00 órától előreláthatólag 1979. december 15-ig ideiglenesen üzemen kívül helyezi. A megállóhely utasforgalmát ebben az időszakban autóbuszjáratokkal bonyolítják le. A Hetvehelyről és Hetvehelyre utazóknak tehát a vonatok haladási irányától függetlenül minden esetben Abaligeten kell vonatra fel-, illetve leszállniok. Az autóbuszjáratokra vasúti menetjegyek érvényesek. Részletes felvilágosítást a vasútállomások adnak.



ÁRVÍZVÉDELEM A TISZÁN. Február eleje óta megfeszített erővel védekeznek a gátakon Tiszadob térségében. A több mint hat kilométer hosszú szakaszon éjjel-nappal negyven munkagép, kétszázötven ember és ezen kívül katonai kétéltű segít a gátak erősítésében. A képen: A búvárok ellenőrzik a folyómedret.

Lakóterületi fórumok

Ezen a héten két lakóterületi fórumot rendeznek Pécsett. A HNF városi bizottsága és a III. számú lakóterületi körzeti bizottság rendezésében először kedden délután öt órától, a Mecseki Ércbányászati Vállalat műszaki klubjában (Pécs, 39-es dandár út 19.) rendeznek várospolitikai fórumot. A kérdésekre Czente Gyula, a városi tanács elnöke válaszol.

Csütörtökön ugyancsak nyílik módja a lakosságnak a lakóhelyüket közvetlenül érintő kérdések feltevésére. A rendezők a HNF városi, illetve az I. számú körzeti bizottsága, s a fórumot délután fél ötkor, a József Attila Művelődési Házban rendezik (Pécs, Korvin Ottó u. 20.). A válaszokat ismét Czente Gyula adja meg.

◆

— **Felújítják** a sikondai úttörőtábort, mintegy 650 000 forint értékben. A belső kőművesmunkák elkészültek, a teljes befejezésre várhatóan áprilisban kerül sor.

◆

— **Nyílt hetet rendeznek** a Budapesti Kertészeti Egyetemen, amelynek során az érdeklődő fiatalok megismerkedhetnek — többek között — a szőlészettel és borászattal, a gyümölcs- és zöldségtermeléssel, a parképítéssel. Baranya megyéből a pécsi Nagy Lajos, a Széchenyi és a Leőwey Gimnázium, illetve a komlói Kun Béla Gimnázium és Szakközépiskola diákjai tegnap látogattak el a fővárosi egyetemre. Az utat a megyei pályaválasztó szervezte a számukra.

— **Autósoknak.** Öntevékeny autójavítót és szervizt szerel fel a Villamosipari és Gépjavító Szövetkezet Pécsett, a Diósi úton. Felépül mellette egy bolt is, ahol a gépkocsikhoz szükséges berendezéseket lehet megvásárolni. A létesítményt ebben az évben kezdik építeni.

— **Lipcsei grafikus Pécsett.** Brigida Bötcher fiatal lipcsei grafikusművész a képzőművész szövetség dél-dunántúli területi szervezetének meghívására egy hónapot tölt Pécsett. Ez alatt a Pécsi Grafikai Műhelyben dolgozik. Cserekapcsolat jegyében az ottani szövetség egy művészt fogad hasonló időszakra.

— **Negyedszázados jubileum.** 25 éve vezeti a Baranya megyei Elektrotechnikai és Szerelőipari Vállalatot Kelemen György igazgató. A negyedszázados évforduló alkalmából a HVDSZ megyei bizottságán bensőséges ünnepségen köszöntötték a jubilánst.

◆

Halálos szénmonoxid-mérgezés

Súlyos, halálos kimenetelű szénmonoxidmérgezés történt vasárnap Budapesten, a X. kerületi Kőrösi Csoma úti Gizella utókezelő kórházban. Eddig kideritetlen körülmények között nagyobb mennyiségű szénmonoxid jutott a kórház egyik elsőemeleti kórtermébe, melynek következtében Gerlicze Józsefné 86 éves és Márer Mórné 98 éves budapesti lakosok a szénmonoxidtól elszenvedett mérgezésben meghaltak. Rajtuk kívül súlyos mérgezést szenvedett további három személy is.

A baleset körülményeinek tisztázására és a felelősség megállapítására a rendőrség — szakértők bevonásával — vizsgálatot indított.

Baktay Patrícia kiállítása

Fiatal művésztanár alkotásaiból nyílt kiállítás tegnap délután Komlón, a Május 1. Művelődési Központban. Baktay Patricia, a gödrei általános iskola tanára. Tanítványaival folytatott munkája és képzőművészeti tevékenysége egyaránt figyelemre méltó. A most megnyílt kiállításon azokat a szőtteseit mutatja be, melyeknek technikáját a Koltai Magdolna vezette bakócai pedagógus alkotótáborban sajátította el, illetve Fürtös Ilona textiltervező iparművésztől tanulta. A február 28-ig látható kiállításon terrakotta kisplasztikák is szerepelnek a textilek mellett.

◆

— **Jozef Krotjak,** a Lengyel Földműveskörök Országos Szövetségének elnöke, aki a TOT elnökségének meghívására érkezett Magyarországra, Harkányfürdőben tölti 10 napos téli szabadságát. A lengyel szövetkezeti vezető ma — kedden — baranyai termelőszövetkezetekben tesz látogatást; a szakosított tehenészeti telepek és a nagyüzemi baromfitelepek működését tanulmányozza.

— **Farmeröltöny exportra.** A Carbon mágocsi gyáregységében szovjet exportra 35 000 férfi farmeröltönyt gyártanak magyar alapanyagból. Ugyancsak hazai anyagból készül NSZK-beli megrendelésre az a kétezer darab Trapper márkájú fiú farmernadrág, melyet még az első negyedévben leszállítanak.

— **Színházi Album Pécsről.** A tv kedd esti Színházi Album adásában pécsi produkcióval is foglalkozik. Ennek keretében kb. fél 10-kor idekapcsolnak és a Szerelvény a hátországban című darab főpróbájáról élő adásban sugároznak egy részletet.

A RÁDIÓ ÉS TELEVÍZIÓ MŰSORÁBÓL

RÁDIÓ

KOSSUTH RÁDIÓ

8.27: Régészeti kalandozások. 8.57: Nóták. 9.44: Zenés képeskönyv. 10.05: MR 10—14. 10.35: Zenekari muzsika. 11.25: Dalok Budapest felszabadításáról. 11.40: Az élet komédiásai. Rádiójáték. XIX. rész. 12.35: Törvénykönyv. 12.50: Operettrészletek. 14.13: Béres János népi kamaraegyüttese játszik. Béres Ferenc virágénekeket és népdalokat énekel. 14.40: Arcképek a Szovjetunió népeinek irodalmából. 15.10: Ravel: Daphnis és Cloe — II. szvit. 15.28: Nyitnikék. — Kisiskolások műsora. 16.05: Versek Budapestről. 16.15: Hajdu Mihály kamarazenéjéből. 16.39: Filmzene. 17.07: Fiatalok stúdiója. 17.32: Polkák fúvószenekarra. 17.45: A Szabó család. 18.15: Hol volt, hol nem volt... 19.15: Renata Tebaldi Aida szerepében. Részletek Verdi Aida c. operájából. 20.10: Gazdasági minifórum. 20.40: Nóták. 21.01: Tudomány és gyakorlat. 21.31: Bemutatjuk új felvételünket. 22.20: Tíz perc külpolitika. 22.30: Angol madrigálok. 22.50: Meditáció. 23.00: Világhírű előadók kamarazenei felvételeiből. 0.10: Csárdások.

PETŐFI RÁDIÓ

8.05: Mario Lanza könnyűzenei felvételeiből. 8.20: Tíz perc külpolitika (ism.). 8.33: Társalgó. 10.33: Zenedélelőtt. 12.25: Látószög. 12.33: Melódiakoktél. 13.30: Éneklő Ifjúság. 14.00: Kettőtől hatig . . . 14.00: Operaslágerek. 14.35: Tánczenei koktél. 15.20: Könyvről — könyvért. 15.30: Örökzöld dallamok. 16.33: Csúcsforgalom. 18.00: Tip-top parádé. 18.33: Beszélni nehéz. 18.45: Barangolás régi hanglemezek között. 19.05: Zenekari operettrészletek. 19.20: Különvélemény az emberről. Egy vita margójára. 19.30: Csak fiataloknak! Komjáthy György műsora. 20.33: Mindenki Könyvtára. 21.06: Zenei szerkesztők és rendezők műhelyében. 22.06: Népi muzsika. 23.15: A tegnap slágereiből.

HARMADIK MŰSOR

8.08: Szimfonikus zene. 9.00: Iskolarádió. 9.30: Jaime Larado és Glenn Gould Bach-felvételeiből. 10.26: Dzsesszfelvételekből. 11.05: Válaszolunk hallgatóinknak. 11.20: Operarészletek. 12.10: Zenekari muzsika. 13.48: Mindenkihez! A Magyar Tanácsköztársaság publicisztikája. 14.08: Szvjatoszlav Richter zongorázik, az Amadeus vonósnégyes játszik. 15.00: Az Iskolarádió matematika szakköre. 15.30: Brahms: II. szimfónia. 16.14: Irina Bogacsova operáriákat énekel. 16.38: Mi a véleményed? 16.58: Magyar zeneszerzők. 17.19: A Kóruspódium évadzáró hangversenye a 6-os stúdióban. — I. rész. 18.28: Mindenki zeneiskolája. 19.05: Iskolarádió. 19.35: Rossz bor. Vörösmarty Mihály versei. 19.40: Kapcsoljuk a Magyar Tudományos Akadémia kongresszusi termét. A Magyar Rádió Schubert ciklusa. — VIII. (befejező) rész. Közben: kb. 20.25: Farkaslesen. Kosnán Alfréd havasi vadásszal beszélget Sári László. Kb. 20.45: A hangversenyközvetítés folytatása. Kb. 21.25: Egy ember élete. Epizódok Kassák Lajos regényéből. V. rész. Kb. 22.04: Mozart: B-dúr zongoraverseny. Kb. 22.34: Operaáriák. 22.55: Napjaink zenéje.

PÉCSI RÁDIÓ

17.00: Hírek. 17.05: Zenés kívánságok. 17.30: Gyárak nagykövetségein. Látogatás pécsi mintaboltokban. Kovács Imre riportja. 17.45: Hangversenytermekből . . . Részlet Bánky József zongoraművész és a Pécsi Filharmonikus Zenekar 1979. január 7-i hangversenyéből. Közvetítés a Liszt-teremből. 18.00: Dél-dunántúli híradó. 18.15: Zenés percek. 18.30: Szerb-horvát nyelvű műsor. Hírek. — A fiatalok hullámhosszán. Zenés ifjúsági műsor. 19.00: Német nyelvű műsor. Hírek, tudósítások. — Kongresszusi visszapillantás. — Kívánsághangverseny. 19.30: Műsorzárás.

MAGYAR TV

7.59: Tévétorna (ism., sz.). 8.05: Földrajz (ált. isk. 7. o.). Az Amerikai Egyesült Államok ipara. 9.05: Történelem (ált. isk. 7. o.). Kísértet járja be Európát. 9.45: Melyiket az ötezerből? Pályaválasztási műsor gyerekeknek: A hangszerkészítő. 10.05: Kémia (ált. isk. 8. o.). A sók keletkezése. 12.10: Fizika (ált. isk. 7. o.). Egyszerű gépek alkalmazása. I. rész. 14.25: Földrajz (ism.). 15.00: Történelem (ism.). 15.35: Kémia (ism.). 16.00: Fizika (ism.). 16.38: Hírek. 16.45: Postafiók 250. Takács Mária műsora. 17.00: Mindenki iskolája: Földrajz. Kontinensünk — Európa. 17.30: Kémia. Az anyagok felépítése és csoportosítása. 18.00: Budapest 1945. Szovjet dokumentumfilm Budapest felszabadításáról. 18.30: Megjelent a „Szabadság". Dokumentum-riportfilm. 19.05: Reklámműsor. 19.10: Esti mese. 19.20: Tévétorna (sz.). 19.30: Tv-híradó. 20.00: Az Onedin-család. Angol tévéfilmsorozat. XV/7. rész: Út Pernambucobó (sz.). 20.50: Tisztelendők. IV/3. rész: Kelet kapuja (sz.). 21.20: Színházi Album. 22.20: Tv-híradó 3.

MÁSODIK MŰSOR

20.00: Kortárs és bizonyságtevő. Franyó Zoltán portréfilm (ism.). 21.05: Tv-híradó 2. 21.25: Hajolj meg a tűznek. Magyarul beszélő szovjet film.

JUGOSZLÁV TV

17.10: Magyar nyelvű tv-napló. 17.45: Úttörő tv-híradó. 18.15: Könyvek és eszmék. 18.45: A Duna menti országok fesztiválja. 19.15: Rajzfilm. 20.00: Aktualitások. 21.00: A film klasszikusai ciklus. Humphrey Bogart: Mezítlábas grófnő — amerikai játékfilm.

MÁSODIK MŰSOR

17.30: A sportarénák hősei: Korcsolyázók. 18.45: A JKSZ 60 éve — dokumentumfilm. 19.00: Katasztrófák. 20.00: Morice Felvic ciklus: Csak egy nyár — dráma. 21.30: Huszonnégy óra. 21.50: Tudományos műsor. 22.35: A belgrádi dzsessz-fesztivál.

Kórházi felvételes ügyeletek

Mindennapos felvételi ügyeletek gyermek belbetegek részére: Pécs város: POTE Gyermekklinika, Szigetvár város és járás, a pécsi és a volt selyei járás: Megyei Gyermekkórház. Gyermeksebészeti, gyermekfülészeti betegek, égett és forrázott gyermekek részére páratlan napokon: POTE Gyermekklinika, páros napokon: Megyei Gyermekkórház, Pécs és a megye egész területéről.

Felnőtt belgyógyászat: Megyei Kórház fertőző osztály. Sebészet: Pécsbányatelepi Kórház. Baleseti sebészet: I. sz. klinikai tömb. Égési sérülések: Honvéd Kórház. Koponya- és agysérülések: Idegsebészet. Felnőtt fül-, orr-, gégészet: POTE Fül-, Orr-, Gégeklinika.

SOS-ÉLET telefonszolgálat hívószáma: 12-390, este 7-től reggel 7 óráig.

ÉJSZAKAI ÜGYELETES GYÓGYSZERTÁRAK

I. ker.: Pécs, Vasas II., Bethlen Gábor u. 8. 10/52. sz. gyógyszertár. Pécs-Meszes, Szeptember 6. tér 1. 10/3. sz. gyógyszertár, II. ker.: Pécs, Kossuth Lajos u. 81. 10/8. sz. gyógyszertár, Pécs, Munkácsy M. u. 4. 10/9. sz. gyógyszertár, III. ker.: Pécs, Veress Endre u. 2. sz. 10/7. sz. gyógyszertár.

◆

— **Közlekedési parkot** hoznak létre Sásdon, a sportpálya területén. A gyereklétesítmény május elsejére készül el a nagyközség üzemeinek, vállalatainak, gazdaságainak támogatásával. A társadalmi munka értéke megközelíti a 350 000 forintot.

Jerzy Edigey
Mister Macareck üzletei

34.

Megkérdezték a milliomost, hogy nem történt-e tévedés, hogy valójában csiszolják-e a zöld üveget, amelyet Hawaii-ból kaptak.

A második távirat után Dufay úr három napig nem hagyta el a kabinját. Felesége azzal magyarázta, hogy férje megbetegedett, biztosan nem bírja a hőséget. Orvost azonban nem hívtak. A gyémántbánya tulajdonos gyógyulása után is rossz kedvében volt. A társaság megpróbálta néhányszor felrázni, de eredménytelenül. A barátok egymás között úgy vélekedtek, hogy nagy gondban lehet, talán veszteségek érték a tőzsdén, talán a gyémántpiac-konjunktúra miatt? Dufay úr azonban senkivel sem osztotta meg gondját.

A kirándulás nagyszerűen sikerült. Minden útitárs hálásan gondolt a szervezőkre. Ezért sem emlegették szegény mister MacArecket, aki nem vehetett részt végig a szép utazáson, csak egyetlen ember emlékezett rá sokáig.

Amikor Henio befejezte az elbeszélést, szívből nevetett.

— Csak azt nem értem, honnan vetted a zöld briliánst? Hogyan értékelte olyan magasra az ékszerész a hajón?

— A briliáns valódi volt. New Yorkban egy ékszerésznél pillantottam meg. A gyűrű valóban indiai volt. Valamelyik indiai nábob fia könnyelműen szórakozott Floridában. Eladta a gyűrűt, vagy egyszerűen elajándékozta valamelyik „pin up girl"-nek, úgy hogy végül is az üzletbe került. Amikor megpillantottam, eszembe jutott az elmesélt ötlet. Egyszerűen kölcsön vettem, persze elég magas összegért, és megkértem, hogy csináljanak egy hasonlót, persze briliáns helyett üvegből. Akkor már komoly ismeretségeim voltam New Yorkban; egy bizonyos gazdag lengyel vállalt értem kezességet, hogy a zöld gyémántot a meghatározott időben visszaadom. A többi már csak egy kis rendezés és egy kis kézügyesség volt.

— Zárójelben megjegyezve — folytatta a barátom —, elég drága mulatság volt ez. Magas a kereskedelmi ár. A két fiatal gentleman, akiket kifosztottam a kártyajátékkal, természetesen az én asszisztenseim voltak. Ha Dufay úr nem kapta volna be azonnal a horgot, akkor a két fiatalembernek kötelessége lett volna új fickót felhajtani nekem. De hát megúsztuk enélkül. A hajó ékszerésze helyesen értékelte az ékszert. A vén cápa elhatározta tehát, hogy becsapja a kis naiv embert és szép összeget keres az üzleten. Teljesen biztos voltam benne, hogy soha senkinek egy szót sem szól erről a históriáról.

Nem volt kedvem lefeküdni, még nagyon korán volt. Kellemes, hűvös este ígérkezett. Megkértem a barátomat:

— Henio, mesélj még nekem egy történetet a cápavadászataidból. Sohasem gondoltál bosszúra?

Henry MacAreck különös arcot vágott.

— Bosszúra?

— Azokkal az agyafurtakkal szemben, akik eladták a csődbe jutott mosodát, s így megfosztottak az angol kormánytól kapott leszerelési végkielégítéstől.

— Nemcsak a végkielégítéstől. A megtakarított pénzemtől is megfosztottak. Tudod, a háború alatt Máltán szolgáltam és nem volt lehetőségem elkölteni a magas zsoldot.

— Ez az! — mondtam. — Amikor már erősen álltál a lábadon, eljött az idő, hogy megbosszuld a rajtad esett sérelmet?

(Folytatjuk)

Győzött a forradalom Iránban

Üdvözlő táviratok az ideiglenes kormányhoz

(Folytatás az 1. oldalról)

zargan-kormány egyébként felszólította a sztrájkoló pilótákat, hogy vegyék fel a munkát, mielőbb kezdjék meg a sebesültek kórházba szállítását és az elzárt körzetek lakosságának élelmiszerrel és gyógyszerrel való ellátását.

Khomeini ajatollah a rádió közvetítésével hétfőn újabb hat pontból álló felhívásban fordult Irán népéhez:

1. Mindenki tartózkodjék a rombolásoktól.

2. Akadályozzanak meg minden rendbontást és atrocitást, nehogy a megbuktatott diktatúra helyét a káosz vegye át.

3. A nép segítse a forradalom katonáit kötelességük teljesítésében, a rend megteremtésében.

4. Ne engedjék, hogy ellenséges erők a „forradalmiság" álarca alatt megbontsák a forradalmi erők sorait.

5. A hívők menjenek a mecsetekbe, hallgassák meg a siita papok prédikációit, útmutatásait.

6. Mivelhogy a katonák és a rendőrök beszüntették ellenállásukat a forradalommal szemben, a nép, ne bántalmazza őket, hanem a fegyveres testületek közembereit tekintse testvéreinek.

Katonákat az utcán nem lehet látni. A kaszárnyák jórésze tele van civilekkel, akik barátkoznak a katonákkal. A Kaspi-tengertől nem messze fekvő Gorgan városában vasárnap este a tömeg úgynevezett rögtönítélő bírósági eljárás során botokkal agyonvert 11 rendőrt, akikről bebizonyosodott, hogy az elmúlt hetek során a tüntetőkre lőttek.

Az MTI tudósítójának a Komiti Estegbarból (Függetlenségi Bizottság) Khomeini főhadiszállásáról az imám tanácsadói részéről származó értesülések szerint számos nyugat-európai, így francia, belga, holland továbbá dél-amerikai katolikus püspök, illetve protestáns főpap, (többségükben haladó nézeteikről ismertek) üdvözölte az elmúlt hét során Khomeinit. Teheránban tartózkodik a baloldali francia katolikusok küldöttsége is.

A teheráni rádió hétfőn ugyancsak több ízben ismételte meg a Reuter hírügynökség teheráni tudósítójának következő mondatát: „az, ami Iránban történt, forradalom" és nem keverhető össze valamiféle felkeléssel vagy zavargással".

Mehdi Bazargan kormányfő hétfő délután átköltözött a miniszterelnöki palotába. Első intézkedéseként Bazargan kinevezett három miniszterelnök-helyettest: Ibrahim Jazdi doktor, a forradalmi ügyekért, Hacsem Szabbaghian a hatalomátadás megszervezéséért, Amir Entezam a tömegkapcsolatokért lesz felelős, elmozdították Kharabaghi tábornokot, a hadsereg vezérkari főnökét. Helyére Mohamed Vali Gharanit nevezték ki, aki a haladó Mosszadik-kormány idején a katonai hírszerzés parancsnoka volt. A teheráni rádió és televízió élére Khomeini egyik közeli munkatársa, Sadegh Ghotbzadeh került.

A forradalmi kormányt sorra támogatásukról biztosítják irán diplomáciai képviseletei: a többi között a párizsi, a londoni, a bonni, a berni, a stockholmi nagykövet küldött üdvözlő táviratot Bazargan miniszterelnöknek.

A washingtoni hadügyminisztérium vasárnap bejelentette: repülőgépeket és hajókat indítottak útnak, hogy „szükség esetén gyorsan elszállíthassák Iránból a még ott tartózkodó hétezer amerikai állampolgárt". Ezt később cáfolta egy hadügyi szóvivő, s kijelentette: Iránban a helyzet normalizálódik.

Hétfő estig több ország állam-, illetve kormányfője küldött üdvözlő táviratot az iráni forradalmi kormányzatnak. Pakisztán és Líbia hivatalosan is elismerte Bazargan kormányát.

Khomeini ajatollah-hoz küldött táviratában Hafez Asszad szíriai elnök teljes támogatásáról biztosította az új kormányzatot.

A líbiai hírügynökség hivatalos közleményben jelentette be, hogy Líbia „elismeri az iráni népi hatalmat". Khomeininek és Bazargannak küldött üdvözletében Ziaul Hak tábornok, pakisztáni államfő szintén elismerte az iráni kormányt. Morardzsi Deszai indiai miniszterelnök Bazarganhoz intézett üzenetében reményét fejezte ki, hogy a két ország baráti viszonya és együttműködése tovább erősödik.

*

„A Szovjetunió elismeri Irán ideiglenes kormányát és kifejezésre juttatja, hogy kész fenntartani és fejleszteni a két ország közötti kapcsolatokat az egyenlőség, a jószomszédság, a nemzeti szuverenitás kölcsönös tiszteletbentartása és a belügyekbe való kölcsönös be nem avatkozás elvei alapján" — hangsúlyozza az a távirat, amelyet Alekszej Koszigin szovjet miniszterelnök küldött hétfőn Mehdi Bazargannak, az iráni ideiglenes kormány miniszterelnökének.

A távirat a továbbiakban rámutat: „az országaink közötti sokoldalú együttműködés továbbfejlesztése kétségkívül megfelel a szovjet és az iráni nép, valamint a béke és a nemzetközi biztonság érdekeinek".

24 ÓRA A NAGYVILÁGBAN

Gromiko és Francois-Poncet megbeszélései

Hétfőn Moszkvában megkezdődtek a szovjet–francia külügyminiszteri megbeszélések. Jean Francois-Poncet francia külügyminiszter a szovjet kormány meghívására vasárnap érkezett hivatalos látogatásra a Szovjetunióba.

Andrej Gromiko szovjet és Francois-Poncet francia külügyminiszter hétfői tárgyalásukon a nemzetközi politika több időszerű problémájáról, köztük az enyhülési folyamat fejlődéséről, a fegyverkezési hajsza beszüntetéséről és a leszerelést célzó tényleges intézkedésekre történő áttérésről cserélt véleményt.

Andrej Gromiko hétfőn ebédet adott francia kollégája tiszteletére. Az ebéden a két külügyminiszter pohárköszöntőt mondott.

◆

✦ BELGRÁD: Tito, jugoszláv párt- és államelnök hétfőn hazaérkezett hivatalos közel-keleti körútjáról, amelynek során Kuvaitot, Irakot, Szíriát és Jordániát látogatta meg. A négy arab ország vezetőivel folytatott tárgyalásai középpontjában a kétoldalú kapcsolatok fejlesztése, a közel-keleti helyzet és az el nem kötelezett mozgalom témaköre állt. Tito ez alkalommal ismét többször hangoztatta, hogy a közel-keleti válság igazságos és tartós rendezését csak az biztosíthatja, ha Izrael kivonul az 1967-ben megszállt összes arab területről, elismerik a palesztinai nép önálló államalapítási jogát, a PFSZ-t pedig, mint a palesztinai nép egyedüli képviselőjét.

✦ *HANOI: Február 9-én és 10-én újabb kínai határprovokációk történtek Lang Son vietnami tartomány ellen. A tartomány több falvába zászlóaljszintű kínai egységek hatoltak be és vietnami területen lövészárkokat ástak, több mint 200 méterre a határvonaltól. A tartomány egy másik pontján több mint fél kilométerre hatoltak be Vietnam földjére és ott aknákat helyeztek el.*

✦ LONDON: II. Erzsébet királynő és férje, Fülöp herceg 19 napos közel-keleti körútra indult, amelynek során ellátogatnak Kuvaitba, Bahreinbe, Szaúd-Arábiába, Katarba, az Egyesült Arab Emírségekbe és Omanba. A szuperszónikus Concorde repülőgépen velük tart dr. David Owen külügyminiszter is, aláhúzva a látogatás váratlanul megnőtt politikai jelentőségét.



Teheránban a Khomeini ajatollah által kinevezett ellenzéki kormány vette át hétfőn a hatalmat, miután a hadsereg a hétvégi megmozdulások során nem állt a Baktiar-kormány mellé. Képünkön: egy iráni tiszt saját katonáit szólítja fel fegyverletételre.

Sárga hó hullott Bécs környékén

Furcsa természeti jelenségre ébredtek hétfőn a bécsiek: az osztrák fővárosban és környékén az éjszakai órákban sárga színű hó hullott. Az utcákon jól érzékelhető volt a friss és az alatt megmaradt régi hó színárnyalata közötti különbség. Az osztrák meteorológiai intézet közleménye szerint a ritka jelenséget minden valószínűség szerint a délnyugati légáramlatokkal nagy magasságban Közép-Európa fölé sodródott finom szaharai homok okozta.

✦ *NAIROBI: Az ugandai rádió Nairobiban lehallgatott jelentése szerint hétfőn reggel a szomszédos Tanzániából páncélos egységek hatoltak be Ugandába. A jelentés hozzáfűzi, hogy a tüzérségtől támogatott tanzániai egységek mintegy ötven kilométerre nyomultak be ugandai területre. Egy katonai szivivőt idézve – aki nyugati sajtótudósítók feltételezése szerint maga Idi Amin elnök – a rádió „igen súlyosnak" minősítette a helyzetet.*

✦ *RAWALPINDI: Miután Bhutto halálos ítéletét most már rövidesen végre lehet hajtani, a pakisztáni rendőrség fokozza a volt miniszterelnök hívei ellen egy hete kezdett kampányt. Kasmir pakisztáni ellenőrzés alatt álló területén vasárnap országos sztrájkkal tiltakoztak a kereskedők és a kormányhivatalnokok a Legfelsőbb Bíróság ítéletének megerősítése miatt. Muzaffarabad városában 16 személyt letartóztatott a rendőrség, mert részt vettek a Bhutto melletti tüntetésekben.*

✦ NDJEMENA: Hírügynökségi jelentések szerint fegyveres harcok robbantak ki hétfőn a csádi fővárosban, Ndjemenában. A csádi csendőrség és a nemzeti hadsereg egyes egységei délelőtt támadást indítottak Hissen Habré miniszterelnök rezidenciája ellen. A harcokba páncélos egységeket és tüzérséget is bevetettek. Mint a TASZSZ jelenti, a harcok a csádi elnökhöz, Félix Malloumhoz hű erők és a miniszterelnököt támogató, úgynevezett „Északi fegyveres erők" egységei között folynak. Az AFP „megbízható forrásokra" hivatkozva közli, hogy Hissen Habré elmenekült a miniszterelnöki palotából.

Magyar vezetők részvéttávirata

Kádár János, a Magyar Szocialista Munkáspárt Központi Bizottságának első titkára és *Losonczi Pál*, a Magyar Népköztársaság Elnöki Tanácsának elnöke táviratban fejezték ki részvétüket *Joszip Broz Titonak*, a Jugoszláv Szocialista Szövetségi Köztársaság és a Jugoszláv Kommunisták Szövetsége elnökének *Edward Kardeljnek*, az JSZSZK elnöksége és a JKSZ KB elnöksége tagjának elhunyta alkalmából.

Jugoszlávia gyászol

Jugoszlávia gyászolja az ország politikai élete kiemelkedő személyisége, Edvard Kardelj, a párt- és államelnökség tagja halálát. Hétfőn gyászünnepségeket tartottak a hat köztársaság és a két autonóm tartomány párt-, állami és tömegszervezeteinek vezető testületei. Gyász-gyűlésekre került sor a vállalatoknál, intézményeknél, katonai alakulatoknál, a falvakban és az iskolákban is.

Edvard Kardelj ravatalánál, amelyet Ljubljanában, a Szlovén Köztársaság kormány székházában állítottak fel, a politikai és társadalmi élet képviselői álltak díszőrséget.

Edvard Kardelj földi maradványait a hamvasztás után, kedden délután Ljubljanában helyezik örök nyugalomra.

Bihari Vadzspaji Pekingben

Hétfőn este hivatalos látogatásra Pekingbe érkezett Atal Bihari Vadzspaji indiai külügyminiszter, hogy tárgyalásokat folytasson Huang Hua kínai külügyminiszterrel a két ország kapcsolatának kérdéseiről és nemzetközi problémákról.

Megfigyelők bizonyosra veszik, hogy az 1962 óta első miniszteri szintű tárgyalások fontos napirendi pontja lesz az az indiai követelés, hogy Kína vonja ki csapatait az általa megszállt indiai területről és ismerje el India szuverenitását a szóban forgó terület felett.

LAPZÁRTA

Az Egyesült Államok kész együttműködni az új iráni kormánnyal — közölte hétfőn az amerikai elnök. Carter sajtóértekezletén kijelentette: változatlanul célja a Szovjetunióval való barátság, együttműködés, a SALT-egyezmény megkötése.

Carter sajtóértekezletén, amely történetesen csak egy nappal követte a teheráni Amerika-barát kormány bukását, nyilatkozatot tett. Washington már kapcsolatban van azokkal, „akik az iráni kormányt ellenőrzik" és kész velük együttműködni — közölte az elnök anélkül, hogy akár Khomeini, Bazargan vagy más vezető nevét megemlítette volna.

✦

Harold Brown amerikai hadügyminiszter hétfőn megérkezett Jordániába, közel-keleti körútjának második állomására. Brown körutazásának fő célja, hogy — tekintettel az iráni fejleményekre — szorosabbra fonja az Egyesült Államok és a közel-keleti konzervatív államok szövetségét.

✦

Február 21-én az Egyesült Államok közvetítésével Camp Davidben folytatódnak az egyiptomi–izraeli béketárgyalások – jelentették be hétfőn Washingtonban az amerikai külügyminisztérium hivatalos személyiségei. A miniszteri szintű megbeszéléseken Cyrus Vance külügyminiszter lesz a házigazda.

Kommentár

Az iráni fordulat

A fantasztikus feszültséghez képest maga a robbanás – legalábbis egyelőre – nem tűnik olyan pusztítónak, mint amilyen lehetett volna. Voltak ugyanis fegyveres összecsapások Khomeini ajatollah és a császári gárda erői között, de a számok vastörvénye döntött: a tömegek a szó szoros értelmében elsöpörték a régi közigazgatást és megteremtették a főpap által kijelölt kormányfő, Mehdi Bazargan országlásának feltételeit.

A régi – jó igazság – vagyis az, hogy jósolni nagyon nehéz – Irán vonatkozásában is érvényes. Az azonban vitathatatlan, hogy a drámai eseményekben bővelkedő iráni politikai színpadon új felvonás kezdődött a hétvégén. Nehéz lenne persze arra a kérdésre egyértelmű választ adni, vajon váratlannak tekinthető-e a sah-féle adminisztráció utolsó, de annál félelmetesebb bázisának, a hadseregnek hirtelen semlegessé válása. A főparancsnokság vasárnap ugyanis közölte: felhagy a Baktiar-kormány támogatásával és a katonákat visszarendeli a laktanyákba.

Arról, milyen lesz a születő új rendszer, mennyire lesz képes megoldani az ország kétségtelenül súlyos problémáit, semmit nem tudhatunk még. Ebben a pillanatban azonban nem is ez a lényeg. Sőt még az sem, hogy az ellenzék derékhadának a vallási mozgalom bizonyult. A történelem már sok példát szolgált arra, hogy a vallási köntösben jelentkező tömegmozgalmak mindig és mindenütt létező tásadalmi érdekeket fejeznek ki. Ez a huszadik század harmadik harmadában Irántól Észak-Írországig fokozottan igaz. Khomeini mozgalmának nem a világnézeti alapja döntő az események mérlegelésénél, hanem az, hogy egyesíteni tudta nemcsak a nép, hanem a nemzet minden, a császári diktatúrával elégedetlen rétegét. Azt sem lehet tudni, hogy a jelenlegi impozáns nemzeti egység mennyire lesz tartós, s hogy a sah rendszerét elsöprő mozgalom mennyire hullik elemeire a győzelem után.

Ezek a kérdőjelek azonban nem változtatnak a dolog lényegén. Azon, hogy egy olajban gazdag, a tőkés világ legnagyobb hatalma, az Egyesült Államok által alaposan megtámogatott, kifelé oly sokáig rendkívül erősnek látszott diktatúra meglepő gyorsasággal széthullott. Szinte szimbolikusnak tekinthető, hogy az utolsó – valóban utolsó? – felvonás kezdetén már csak a szuperelit császári gárda képviselte a monarchia folyamatosságát, immár valóban az egész nemzettel szemben.

Mi az iráni fordulat közvetlen következménye?

Belpolitikailag az, hogy egy lehetőségekben gazdag ország jó esetben valóban ráléphet a társadalmi felemelkedés útjára. A nemzetközi porondon pedig az, hogy a földkerekség egyik legérzékenyebb térségében megszűnt létezni egy olyan rezsim, amely fenntartás nélkül vállalta az amerikai érdekek védelmét és kiszolgálását.

Bármennyi kérdőjel sorakozik Khomeini és Bazargan belpolitikai elképzelései körül (milyen lesz az iszlám állam iráni modellje, milyen társadalmi töltést hordoz stb.), a külpolitikai orientáció terén minden jel szerint lényeges változás következik be. Csaknem biztosra vehető, hogy az új rendszer felhagy a „csendőrszereppel", azzal, hogy a negyvenmilliárd dolláros költséggel felfejlesztett, ultramodern fegyverekkel felszerelt hadsereg Washington céljainak megfelelően tartsa sakkban a térség gyengébb országait. Ebből minden logika szerint az következik, hogy az új teheráni kabinet lépéseket tesz majd az el nem kötelezett országok csoportja felé. Meglesznek a lehetőségek a stabilizációra, ez nem kevesebbet jelentene, mint hogy egy fontos politikai helyen megszűnik létezni a nyugati katonapolitikai szövetség előretolt bástyája és helyét egy alapvetően békepolitikát folytató kormányzat veszi át. Éppen egy ilyen fordulat hordereje teszi nagyon jogossá a kérdést: hogyan reagál majd az iráni fordulat első számú vesztese, az Egyesült Államok?

Carter sikertelen Camp David-i kalandja után amúgy is megerősödtek a kongresszusi támadások az amerikai elnök ellen. Ezek nemcsak az iráni összeomlásért teszik felelőssé a Fehér Ház, a külügyminisztérium, a Pentagon és a CIA „gyengeségét", hanem a térség változásaiért is, Etiópiától kezdve Dél-Jemenen át egészen Afganisztánig. Minden vagy majdnem minden attól függ, hogy ez a belső nyomás nem vezet-e súlyos következményekkel fenyegető amerikai lépésekre egy olyan Irán ellen, amely megújhodása lényegének éppen azt tartja, hogy csatlósállamból valóban független országgá váljék?

Harmat Endre

Ismerjük meg jogszabályainkat!

Az alacsony összegű nyugdíjak emelése

Ki kérelmezhet házastársi pótlékot?

Az elmúlt év végén részletes tájékoztatást adtunk az alacsony összegű nyugdíjak emeléséről és arról, hogy azt hivatalból hajtják végre.

Olvasóink tapasztalhatták az emelések megtörténtét. Már mindenki a felemelt ellátást kapja. Néhány kérdés azonban még foglalkoztatja az érdekelteket. Az alábbiakban ezekről adunk tájékoztatást.

I.

Házastársi pótlék!

A 2/1978. (XII. 22.) SZOT Szabályzat 19. §-a értelmében 1979. január 1. napjától kezdődően a házastársi pótlék összege havi 500,— Ft. Ez havi 140,— forintos emelést jelent. Egyidejűleg változott a házastársi pótlékra jogosító összeghatár is.

Az új összeghatár 1979. január 1-től a 2%-os, illetve havi 70,— forintos emelést is figyelembe véve, 2000,— forint. Ez azt jelenti, hogy akinek a saját jogú nyugdíja ezen összeghatár alatt van, az az egyéb feltételek fennállása esetén házastársa után házastársi pótlékra jogosult.

A nyugdíjasok jelentős részénél a házastársi pótlék emelése hivatalból megtörtént. Azoknál azonban nem, akiknek az ellátása az 1790,— forintot meghaladta.

E nyugdíjasok *kérelem* benyújtása esetén kaphatják meg házastársuk után a házastársi pótlékot.

A *kérelmet* a Nyugdíjfolyósító Igazgatósághoz kell benyújtani. A kérelemben fel kell tüntetni a folyósítási törzsszámot, a házastárs adatait és igazolni kell a jogosultsági feltételeket.

Tájékoztatásul közöljük, hogy *férfi* nyugdíjast *házastársi* pótlék 1979. évben az után a rokkant vagy az özvegyi nyugdíjra jogosító életkort betöltött felesége, legalább egy éve együttélő élettársa után illeti meg, akinek a *keresete*, jövedelme, nyugellátása, baleseti ellátása a havi 1110 forintot nem haladja meg.

A *nő* nyugdíjas a háztartásában legalább egy év óta eltartott, teljesen munkaképtelen férje után kaphat házastársi pótlékot.

II.

Egyesített ellátások

A fentebb már hivatkozott Szabályzat 20. §-a értelmében az egyesített ellátások összege 1600,— forint. Pontosabban az az összeghatár, ameddig a saját jogú nyugellátás, a baleseti nyugellátás és az özvegyi nyugdíj 1979. január 1-től folyósítható, 1530,— forint. Ehhez még hozzájön az évi 2%-os, illetve legalább havi 70,— forintos emelés. Ez adja együttesen 1979. évben a már közölt 1600 forintos értékhatárt.

Az egyesített ellátások esetén is előfordulhat, hogy korábban megállapított, de folyósításra nem került ellátással lehet a nyugdíj összegét kiegészíteni.

Tehát azok a nyugdíjas olvasóink, akiknek több ellátást állapítottak meg, de csak egyet folyósítanak, kérhetik másik ellátásuk folyósítását is a már közölt 1600 forintos összeghatárig.

Példaként említeném meg, hogy a nyugdíjas a sajátjogú öregségi és az özvegységi nyugdíja közül az özvegyit kapta eddig, mert az kedvezőbb volt. Az idei emeléssel együtt az özvegyi nyugdíja 1350,— Ft. Ez esetben kérelmére a szünetelő sajátjogú öregségi nyugdíjából ki fogják egészíteni ellátását 1600 forintra.

Tehát az ilyen és ehhez hasonló esetekben a nyugdíjasnak *kell kérni* a Nyugdíjfolyósító Igazgatóságtól az ellátás beindítását, illetve az emelés elvégeztetését.

III.

Nyugdíj visszacserélése

A korábbi nyugdíjemelések nem adtak arra lehetőséget, hogy az egyszer már átcserélt nyugdíjat vissza lehessen cserélni a régebben megállapított nyugdíjra, ha az kedvezőbb lett volna.

Most az 1979. január 1. napjától életbelépett rendelkezések ezt is lehetővé teszik!

Tájékoztatónkban már hivatkozott SZOT Szabályzat 27. §-a értelmében az a *nyugdíjas*, akinek a saját jogú nyugdíját a nyugdíjazása után szerzett szolgálati idő, illetőleg elért keresete alapján a 69/1954. (XI. 2.) MT sz. r. 99. §-a, a 67/1958. (XII. 24.) Korm. sz. r. 50—53 §-ai, az 1975. évi II. törvény 46. §-ának (2) bekezdése, 52. §-ának (2) bekezdése vagy 93. §-a alapján újból megállapították (átcserélték), a nyugdíjfolyósító szervtől *kérheti a korábbi* (átcserélt) ellátásának a visszaadását, ha az számára a jelen szabályzat szerinti emelés miatt kedvezőbb.

Minden ilyen kérelem tárgyában a nyugdíjfolyósító szerv *határozattal* intézkedik.

Fel kell hívnunk a figyelmet arra is, hogy az a nyugdíjas, aki saját jogú és özvegyi nyugdíjra is jogosult, a nyugdíjfolyósító szervtől kérheti a választása szerint folyósított nyugellátása, baleseti nyugellátása helyett a *szünetelő* nyugellátása, baleseti nyugellátása folyósítását, ha az számára a jelen szabályzat szerinti emelés miatt *kedvezőbb*.

A kérelem előterjesztése esetén a magasabb összegű ellátás visszamenőleg legfeljebb *hat* hónapra folyósítható, de legkorábban 1979. január 1. napjától, a már folyósított ellátások beszüntetésével, illetve betudásával.

Tehát vigyázni kell a kérelem előterjesztés idejére. Azt *hat* hónapon belül ajánlatos megtenni ahhoz, hogy 1979. január 1-től lehessen folyósítani a magasabb összegű ellátást.

Anyakönyv

SZULETTEK:

Benkő Brigitta, Riba Bernadett, Wágner Péter, Jung Timea, Bánfai Andrea, Hortmann Erika, Kothen Krisztina, Garamvölgyi Róbert, Zsupán Nikoletta, Rácz Nikoletta, Lasztóczi Pál, Baksa Zsolt, Hollósi Tamás, Gál Andrea, Dénes Szabolcs, Kutasy Szilvia, Nikolics Anett, Sáhy Manuéla, Puskás Sándor, Horváth Ilona, Deák András, Korósi Petra, Lenkár Sándor, Farkas Eszter, Krasznai Zsolt, Pohl József, Madarász Anikó, Hegyi Gábor, Csokona Tamás, Szüllő Tamás, Börőcz Gergely, Zsalakó Mónika, Sebestyén Zoltán, Fejes Gábor, Bodonyi Brigitta, Dasabánt László, Hajdu Bianka, Kassás Gábor, Mellár László, Ratting Anna, Udvarácz Tamás, Szomor Gábor, Vasvári István, Mátrai Anita, Gyulay András, Benkő Dávid, Tóth Ferenc, Kovács Veronika.

MEGHALTAK:

Brechler Kálmán, Horváth Ferenc, Monostori János, Salamon György, Molnár István, Mojzes János, Eitmann Ferencné Takás Terézia, Kováts József, Hirt Györgyné Gunszt Katalin, Kiefer György, Amrein István, Fehér Györgyné Trinter Magdolna, Kése Vincéné Tavali Mária, Szabó Ferenc, Kerekes Tiborné Német Zsuzsanna, Gál Ferencné Wenhardt Terézia.

AZ UTAKON



A Szigeti út környékének forgalmi rendje

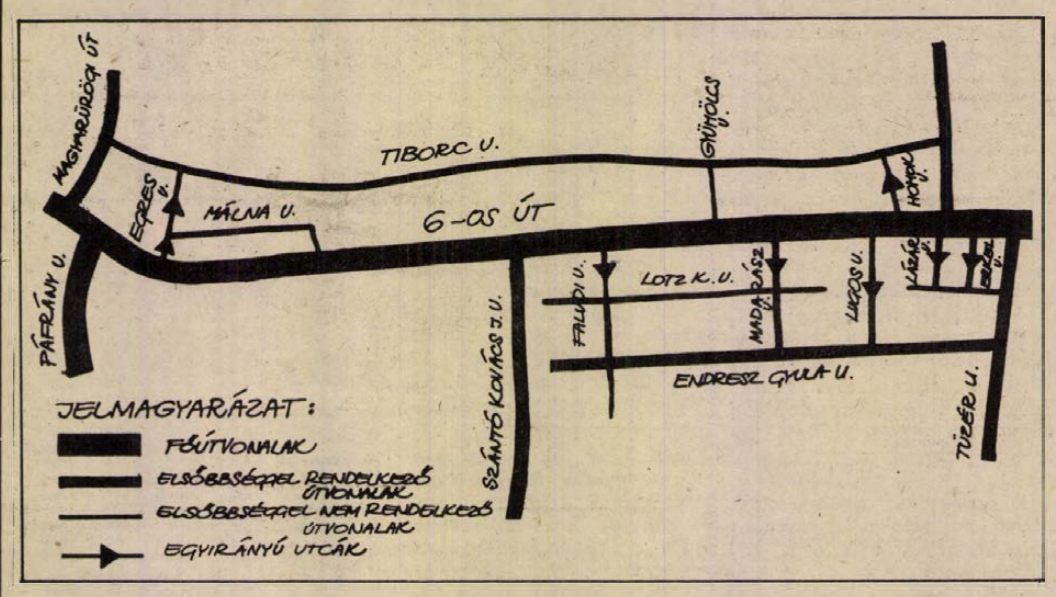

A városi tanács építési és közlekedési osztályától kapott tájékoztatás szerint ettől, illetve a jövő héttől Pécsett a Szigeti út környékének forgalmi rendezése miatt néhány utcát egyirányúsítanak. Így a Homok és az Egres utca a Szigeti úttól a Tiborc utcáig; a Faludi, a Madarász, a Lázár és az Erkel utca a Szigeti úttól a Lotz Károly utcáig; a Lugos utca pedig a Szigeti úttól az Endresz György utcáig lesz egyirányú.

Nyitás: március közepén

Új Autóker-szaküzlet Pécsett

Hogy mindjárt a legfontosabbal kezdjem: nyitás március közepén. Ekkorra készül el teljesen a 18 millió forintos költséggel épült pécsi Autóker-szaküzlet, amely a Hengermalom utca 1. szám alatt működik majd.

Megnyitását nagyon várják már a pécsi és baranyai autótulajdonosok és a közületek. Már csak azért is, mert az eddig a Bajcsy-Zsilinszky utcában levő bolt január 11-től leltározás miatt zárva tartott, s azóta sem nyitott ki. Most éppen az átköltözés folyik az új helyre, a modern épületbe. Abba, amelynek építése még 1975 júniusában kezdődött, akkor láttak munkához az építők, a dunaújvárosi központú 26-os számú Állami Építőipari Vállalat pécsi főépítésvezetőségének dolgozói. A belső berendezéseket a fővárosi Duna Tsz szállította le és állította össze.

A 195 négyzetméter alapterületű eladótérben hagyományos és önkiszolgáló részben vásárolhatnak a vevők. Hogy mit? 15 gépkocsi típus szerkezeti alkatrészeit, általános felszereléseket (ápolószereket, villamos berendezéseket, biztonsági öveket), akkumulátorokat, olajokat, gumiabroncsokat, üléshuzatokat, s egyebeket. Újdonságként 1500-as Moszkvics- és 126-os Polski Fiat-alkatrészeket is kínálnak majd, és a budapesti központtól megkapott lista szerint ZIL-, IFA-, Robur-, UAZ-, Nysa-gépkocsikhoz szükséges dolgokat szintén tartaniuk kell.

Az érkező áruk ki- és berakodása targoncákkal történik, ezek segítségével kerülnek az autóscikkek a 700 négyzetméter alapterületű raktár 6 méter magas állványaira. A polcok megrakását, a 30 millió forintos árukészlet áttelepítését végzik most, de megkezdődött már a rakterület feltöltése is a Budapestről folyamatosan szállított új árukkal.

Mint ahogy az Autóker budapesti központjától megtudtuk, a Bajcsy-Zsilinszky utcai régi üzletet is megtartja a vállalat, ott a felújítás után személygépkocsi-alkatrészeket, autóápolási és kényelmi cikkeket árusítanak majd.

— hl —

Az illetékes válaszol

Lapunk január 30-i számában megjelent „Veszélyes útszakasz Belvárdgyulánál" című anyaggal kapcsolatban levelet kaptunk Kardos Imrétől, a KPM Pécsi Közúti Igazgatóság forgalomtechnikai osztályvezetőjétől. Ebből idézünk:

„A Közúti Igazgatóság figyelemmel kíséri a balesetek alakulását a városok, falvak területén, valamint külső útszakaszokon egyaránt. Így napirenden van a belvárdgyulai téma is. Jelenlegi lehetőségek: sebességkorlátozás és az előzés megtiltása. Kijelölt gyalogos átkelőhely létesítése itt nem lehetséges, mivel a gyalogosok száma nem indokolja. Külső szakaszokon csak olyan helyeken létesíthető, ahol elválasztott településrészeket kell egymással összekötni, és egyúttal kiépített gyalogátjáró is van, mint például Mecseknádasdon.

„A sebességkorlátozás és az előzési tilalom bevezetése nem fog megoldani mindent. A helyi szerveknek oda kell hatni, hogy legyen gyalogjárda, megfelelő közvilágítás. Ne a közút járművek részére szolgáló részén kelljen a gyalogosnak közlekednie, hanem — ha nagy a forgalom — úgy a megfelelő közvilágítással ellátott gyalogjárdán. Ettől függetlenül komoly felvilágosító munka is szükséges a lakosság körében, mert ha nem vigyáz a gyalogos, és féktávolságon belül lép a sebességkorlátozást betartó jármű elé, már kész a baleset. Gondolom, ezen a téren is kellene Belvárdgyulán valamit tenni, mert csak közös összefogás segít a balesetek csökkentésében."

Szippantókocsival a sár ellen

Sár. A hó, a jég, a lecsapódott pára mellett a gépjárművezetők örök ellensége, nem egy — olykor tragikusan végződött — baleset okozója.

A közutakat szennyező, autókat-motorokat megtáncoltató sár nyomainak eltüntetésére eddig többnyire a lapátot, seprűt használták (már ahol használták) a mezőgazdasági nagyüzemek. Ehhez viszont munkáskéz kellett, amit erre a célra nem mindig tudtak biztosítani.

A sárfelhordásból eredő útszennyezések eltávolítására ötletes megoldással kísérleteztek Bogádmindszenten. A község beszennyezett utcáját szippantókocsi segítségével tisztították meg a Szentlőrinci Állami Gazdaság dolgozói. Mégpedig úgy, hogy az út menti árokban összegyűlt vizet szippantókocsiba szívatták és azt onnan nagy nyomással az útra spriccelték. Így sikerült a 3 kilométeres szakaszon 16 jármű által felhordott sarat negyedóra leforgása alatt nagy nyomású vízsugárral eltávolítani.

Gyors, hatásos és főleg nem drága megoldás.

Pécs-baranyai utakon

A baranyai utakon 1979. február 13-tól 19-ig az alábbi útszakaszokon végeznek faritkítási, karbantartási, illetve forgalomszabályozási munkákat.

A 6-os számú budapest—pécs—barcsi főközlekedési úton, a bolonduti völgyhíd és a megyeszékhely között a faritkítási munkálatok folytatódnak. A fakivágás előrehaladásával a munkaterület határa is változik, az útszűkület- és a közúti munkát jelző táblával mindig másutt találkoznak a járművezetők.

A 6-os számú budapest—pécs—barcsi főközlekedési út pécsi átkelési szakaszán, a Dózsa György út és a mohácsi elágazás közti területen, a közút északi oldalán a külső forgalmi sávban a Pécsi Vízmű a munkálatokat még nem fejezte be, így egy forgalmi sávot a forgalom elől továbbra is elzárnak.

A 6-os számú budapest—pécs—barcsi főközlekedési út Pécs város átkelési szakaszának nyugati végén elkezdődött a patacsi elágazásnál levő kijelölt gyalogos átkelőhelynél a figyelemfelhívó sárga villogó építése. Üzembe helyezése rövidesen várható.

Az 57-es számú mohács—pécsi főközlekedési úton az ellendi és a belvárdgyulai elágazások között 60 km-es sebességkorlátozást és előzési tilalmat vezetnek be. Az új forgalmi rend a táblák kihelyezésével lép érvénybe.

A megye főközlekedési úthálózatán a műanyag szélességjelzők cseréje megkezdődött.

Tartós festék a gépkocsikra

A Stollack cég hajlik arra, hogy Magyarországon — meghatározott feltételek, körülmények mellett — forgalomba hozza híres termékeinek egyikét, az autófestéket. Ezek jellemzésére annyit, hogy ezt az anyagot használja például a Volkswagen, a Ford, a Mercedes, az Audi gyár is. Pécsett, a Villamosipari és Gépjavító Szövetkezet autójavító üzemében már a próbafújásoknál tartanak. Ezek során bebizonyosodott, hogy a Stollack AG által gyártott festékanyagok kiválóan megfelelnek.

Az a cél az üzemben, hogy egy festékrendszert hozzanak létre, s erre a Stollack cég hajlik is. Ha a tárgyalások sikeresen befejeződnek, akkor nemcsak a festéket, hanem az ennek a felhordása előtt szükséges alapozófestékeket és egyéb kitteket is szállítani fogja.

Az autójavító szövetkezetben hallott vélemény szerint a stollogen festékek minőségi mutatói alapján nagymértékű magyarországi felhasználással lehet számolni. A próbafújások ugyanis megmutatták, hogy a festék nagyon gazdaságosan és egyenletesen hordható fel. Egyelőre két színt próbáltak ki: a piros sima fedőlakkot és egy zöld metálszínt. (A metál: fémszemcsékkel kombinált szín.)

A stollogen minőségi mutatói közül említésre méltó, hogy magasfényű, a szakemberek által fúsosnak, tömörnek mondott, jó a takaróképessége, s a kopásállósága is megbízható. Ezt egyébként Magyarországon most vizsgálják. Feladat hárul a Stollack AG termékeinek forgalmazásában a Sellyei Agrokémiai Szövetkezetre is. Egyelőre ugyanis teljes mértékben még nem tisztázott, hogy a festékek, kísérőanyagok milyen módon, milyen csomagolásban jutnak el a felhasználókhoz. A „kiszerelésben hárulna feladat a sellyeiekre.

A szakemberek arra számítanak, hogy az év második felében elkezdhetik a VILLGÉP autójavító üzemében — ha a tárgyalások a várt eredményt hozzák — a stollogen festékek felhasználását. Előzetes számítások szerint az üzemben évente mintegy ezer kilogrammot tudnának felhasználni. Igaz, nincs még felmérve: milyen kedvvel fogadnák az autósok például a metál színt? Valószínűleg örömmel, hiszen az ezzel kezelt kocsik nagyon mutatósak, s az árak sem jelentenének különösebb akadályt.

M. A.



Lengyelország tovább fokozza a licenc alapján előállított Fiat-gépkocsik gyártását. A Bielsko Biala-i gyárban tavaly már 183 ezer Polski Fiatot gyártottak, az idei termelés előreláthatólag 240 ezer darab lesz, amit idővel évi 350 ezerre akarnak emelni.

*

Gépkocsi-porszívót kezdtek gyártani a Szovjetunióban. A készülék az autó akkumulátorról működik, hozzá több szívófej csatlakoztatható. Súlya 2 kilogramm, ára pedig 27 rubel.

*

Baleseti szakértők kiszámították, hogy a városban közlekedő gépkocsivezetőnek egy óra alatt 170 döntést kell hoznia.

*

Egy belga feltaláló olyan szerkezetet készített, amely ellenőrzi a gépkocsivezetők kimerültségét és figyelmezteti őket a veszélyre, ha figyelmük lankadni kezd. Franciaországban kísérlettel próbálják ki a detektort, egy önkéntes jelentkező Dijonból Monacóig vezeti egyfolytában a szerkezettel felszerelt gépkocsit.

*

Halálos közlekedési baleset nélkül telt el a múlt hét Baranyában. A megyei rendőr-főkapitányság közlekedési osztályának tájékoztatása szerint mindössze négy személyi sérüléssel járó baleset történt, ebből 1 súlyos, 3 pedig könnyű kimenetelű volt.

LAKÁS–INGATLAN

Külön bejáratú, üres szoba, főzőfülkével házaspárnak kiadó. Érdeklődni: 3 óra után, Meszes, Krúdy Gy. u. 21.

Elcserélném belvárosi, háromszobás, összkomfortos, tanácsi lakásomat 1½–2 szobás, kisebb tanácsi lakásra. – „Otthon" jeligére a Sallai utcai hirdetőbe.

Külön bejáratú albérleti szobát keresünk házaspár részére „Siklóson vagy Harkányban" jeligére a Sallai utcai hirdetőbe.

Elcserélnénk 2½ szobás, komfortos, tanácsi lakásunkat 1½ szobás, összkomfortosra. Érdeklődni: 20-055-ös telefonon.

Elcserélném pécsi, két szoba, szolgálati, komfortos lakásomat hasonló dombóvári lakásért. Mecseki Szénbányák dolgozóval. Lehet hármas csere is, Dombóvár, Komló, Pécs. „Pontos cím" jeligére a Sallai utcai hirdetőbe.

Uránvárosi, tanácsi, főbérleti, másfél szobás, távfűtéses, összkomfortos, nagyméretű, III. emeleti lakásomat elcserélném uránvárosi, kétszobás, komfortos, főbérleti, tanácsi lakásra, az I. emeletig. – „Öregség" jeligére a Sallai utcai hirdetőbe.

Budapesti, két szoba komfortos, kertes, földszintes, tanácsi lakásom elcserélném pécsi, másfél szoba összkomfortosra. Leveleket „Déli városrészben" jeligére a Sallai utcai hirdetőbe.

Elcserélném Kodály úti, 55 négyzetméteres, II. emeleti, összkomfortos, tanácsi lakásom 2½–3 szobásra. „Esetleg komfortosra is" jeligére a Sallai utcai hirdetőbe.

Külön bejáratú, bútorozott szobát keres egy fiatal férfi. „Dolgozó" jeligére a Sallai utcai hirdetőbe.

Fiatal házaspár részére albérleti szobát keresek március 15-től. Kertváros előnyben. „Távfűtés" jeligére a Sallai utcai hirdetőbe.

Egyetemista házaspár lakást, lakrészt bérelne albérletbe. Telefon: 18-570, 12 óráig.

Fiatal házaspár egy gyermekkel garzonlakást bérelne albérletbe, hosszabb időre, sürgősen. „Kálmán" jeligére a Sallai utcai hirdetőbe.

Másodéves orvostanhallgató külön bejáratú, központi fűtéses albérletet keres, fürdőszobahasználattal, az egyetemhez közel. „Bizalom" jeligére a Sallai utcai hirdetőbe.

Fiatal házaspár egy gyermekkel albérletet keres. Komlón vagy Pécsett. Drexler Zoltán, Pécs, Bokor u. 18.

Hosszúhetény, Berek dűlőben 600 n-öl szőlő, teljes felszerelés – présházzal együtt – eladó. Érdeklődni Fő út 24. Marton.

Nagyméretű, háromszobás, komfortos, belvárosi öröklakás eladó. – Telefon: 17 óra után 15-770.

Belvárosban másfél szobás, komfortos, félszuterénos házrész beköltözhetően eladó. – „Olcsó" jeligére a Sallai utcai hirdetőbe.

Hosszúhetényben 242 n-öl telek eladó, tervrajzzal és építési engedéllyel. Cím: Lovas Sándor, Pécs, II. kerület, Egri Gyula u. 18.

Elcserélném társasházban levő házfelügyelői lakásomat – szoba, konyha, éléskamra, leválasztott fürdő – hasonló főbérletire. „Alkotmány utca" jeligére a Sallai utcai hirdetőbe.

Keszü, Petőfi u. 67. számú kis családi ház eladó, ugyanott 30 db 30 kg-os süldő eladó.

Elcserélnék másfél szobás, összkomfortos, szövetkezetiért – 250 n-öl belterületi, lugasrendszerű szőlőt, gyümölcsössel. Hétvégi épület, villany, víz, autóút van. Érdeklődni: 18-810-es telefonon.

Ujpetre, Kossuth u. 88. alatti családi ház eladó, érdeklődni a helyszínen 17 óra után.

Harkányi nyaraló eladó. Pécs, Alkotmány utca 27.

Eladó kétszobás, belvárosi, első emeleti, szövetkezeti lakás, nyári beköltözéssel. Válaszokat „Szövetkezeti" jeligére a Sallai utcai hirdetőbe.

Elcserélném belvárosi, másfél szobás, szövetkezeti, összkomfortomat nagyméretű, kétszobás, komfortos lakásra. „Téglaépület" jeligére a Sallai utcai hirdetőbe.

Két szoba komfortos, kis udvaros házrészemet elcserélném tanácsi vagy PIK-lakásra. „Megállapodunk" jeligére a Sallai utcai hirdetőbe.

300 n-öl kertészet eladó. Bővebbet a 14-079-es telefonszámon 8–14 óráig. Szántóné.

Regenyei szőlőhegyen szőlő, szántó, présház, lakható szobával, teljes felszereléssel, felparcellázva is eladó. „1800" jeligére a Sallai utcai hirdetőbe.

300 n-öl, 6 éves szőlő, présház, pince, kút, teljes felszerelés, betegség miatt eladó. Érdeklődni mindennap 15 óra után. Borbás Ferenc, Ybl Miklós u. 1. II. 7.

500 n-öl gyümölcsös, épülettel a Felső-Makár dűlőben, közel Uránvároshoz, eladó. „Aron alul" jeligére a Sallai utcai hirdetőbe.

Eladnám 223 n-öl telken levő félkész, egyszintes családi házamat, csendes, szép kilátás. Érdeklődni Pécs, Egri Gyula u. 24/B., földszint 3. Mendi.

Elcserélném saját lakásomat, 500 n-öl telekkel, melléképülettel. Budai vám környékére, vagy Újhegyre, esetleg Öreg-Meszesre. Csak sima cserével. Cím: Kozármisleny, Hunyadi út 16. Megtekinthető bármikor.

Eladó Ürögben kis családi ház, azonnal beköltözhető. Érdeklődni este 5 óra után. Szigeti út 4/a, 5. emelet 1-es ajtó, Hedericsné.

350 000 plusz OTP-vel 2½–3 szobás, pécsi, távfűtéses öröklakást keresek, lehetőleg Szilven környékén. „Őszi költözés" jeligére a Sallai utcai hirdetőbe.

Kétszoba-konyhás, mellékhelyiséges, belvárosi, tanácsi lakásomat elcserélném kétszoba komfortosra. „Olcsó bérű" jeligére a Hunyadi úti hirdetőbe.

Két és fél szobás, OTP lakás eladó vagy elcserélhető családi házért. Kamilla u. 7. IV. 13.

Eladó másfél szobás, szövetkezeti lakás. Fizetési könnyítéssel. – Komló, Alkotmány u. 54. III. em. 4. Kiss.

Beköltözhetően eladó vagy pécsiért elcserélhető Nagykozár, Rákóczi u. 10. sz. szobakonyhás ház, 2 nagy istálló és kamrával, 800 n-öl kerttel. Ugyanitt vetőgép, henger, ekék és rostók is eladók. Érdeklődni lehet a helyszínen, Vargáéknál.

Vennék 200 n-öl körüli szőlőt, épülettel. Pécs nyugati részén. „Price" jeligére a Hunyadi úti hirdetőbe.

Eladó Szentlőrincen, Sallai út 15/b. 2 szobás, szövetkezeti lakás. Érdeklődni a helyszínen, 16 órától, Varga.

1–2 szobás lakást bérelnénk hosszabb időre. „Főiskolások" jeligére a Hunyadi úti hirdetőbe.

Alsó-Makárban 450 n-öl, panorámás, jól termő szőlő (belterületen), építési lehetőséggel eladó. Felsővámház u. 36.

Eladó Ürögben 220 n-öl telek, megkezdett tetőtérbeépítésű lakóépülettel, építőanyaggal, nyílászárókkal. Érdeklődni: Pécs, Sarohin tábornok u. 44. II. em. 9. Kertváros.

Máriagyűd legszebb részén, jó termésben levő, 660 négyszögöl szőlő sürgősen eladó. Érdeklődni Juhászéknál. Máriagyűdön.

Régi ház, két szoba, konyha, sok mellékhelyiséggel, garázzsal eladó. Érdeklődni 18 óra után 11-097 telefonon.

Saroktelek fele eladó. Magyarürögi út 154. szám. 500 négyszögöl, családi, illetve társasházra alkalmas. Telefon: 11-591, este.

600 négyszögöl területtel lakóház, kerttel, melléképülettel, istállóval eladó. Katádfa, Kis u. 21.

Kertes családi ház, három szoba, fürdőszoba, konyha, kamra, nagy terasz, külön álló garázs, plusz mellékhelyiséggel, bekerítve, igényesnek eladó. Megtekinthető mindennap. – Szentlőrinc, Killián György u. 8.

Komlói, másfél szobás, komfortos, szövetkezeti lakás eladó. Érdeklődni: Petőfi utca 22.

Orfű – Mecsekszakál – belterületi, szántóművelésű, szép fekvésű, 370 n-öl telek, beépíthető elvi engedéllyel – víz, villany van – eladó. Ára: 100 Ft/n-öl. Telefon: 18-544. 17 óra után.

Nem dohányzó fiatalember albérletet keres, fürdőszoba használattal. „Márciustól, Kertvárosban" jeligére a Sallai utcai hirdetőbe.

Elcserélném a belváros szívében levő kétszobás, gázfűtéses, parkettás, tanácsi lakásomat 2–2½ szobás, távfűtéses, tanácsira. „Mindenben megegyezünk" jeligére a Sallai utcai hirdetőbe.

Elcserélném 3 szobás, összkomfortos, tanácsi lakásomat 2 kisebbre, tanácsira. A csere sürgős. Minden megoldás érdekel. Pécs, Anikó utca 12. I. emelet 5. ajtó. Fábián Gyula.

Mohácson kétszoba-összkomfortos lakás eladó. Érdeklődni este 5 óra után: Radnóti lkt. 2. ép. I. em. 5. (műszaki bolt fölött).

ADÁS–VÉTEL

Eladó bontott tégla, nagy- és kis méretű cserép, több méretben szarufa, tetőléc, stafni, felfűrészelt, ablak, ajtó, gerenda, cementlap, Pécs, Ipar u. 3. sz. (Felüljáró alatt).

Modern bútorokat vesszek és eladok. Kenderesi Szabadság út 50. Telefon: 18-224.

Előhasú göbe malacokkal eladó. Pécsbagota, Horváth.

IX-es, 1200-as Zsiguli (1982-ig érvényes műszakival) eladó. Pécs, Nyárfa u. 36.

Kuvaszkölykök (fajtiszta) eladók. Cím: Pécs, Ady E. u. 2. (műhely), 8–14 óráig.

1 db 3 éves, 8 hónapos vemhes üsző eladó. – Old, Kossuth u. 36.

Akkumulátor, új, 48/12, eladó. Kacsóh Pongrác u. 6. IV. 1.

UF-es, garázsban tartott, 1200-as Zsiguli eladó. Megtekinthető Mikszáth K. u. 19/b. 17–20 óra között. Keller.

Eladó Trabant, használt alkatrészek, lendítő kerék, karburátor, ventilátor, dinamó, önindító és kuplung. Tűzoltó u. 7.

Két radiál gumi eladó. Kővágószőllős, Rákóczi u. 53. Nyers Imre.

Eladó: Hajdú mosógép, centrifuga, padlókefélő, Fridrich kandalló, mérleg, súlyokkal, bőrkabát, villanyóra szekrény, Skoda 1000-es tartozékok. Horváth Károly, Sánc u. 1/1.

Volkswagen 1300 sebességváltó, Volkswagen 1200-as alkatrészek olcsón eladók. Kúpcserép, tetőléc, 3 méteres gerendák eladók. Bálics u. 10.

Búvárszivattyú eladó. – „Szivattyú" jeligére a Sallai utcai hirdetőbe.

Két darab 155x13 radiál, külső felnivel eladó. – Hosszúhetény, Landler u. 2/B.

850-es Fiat gépkocsi, 1980. februárig műszakizott, eladó. Veres Péter u. 8. II. emelet 7. Érdeklődni egész nap.

750-es Ural, oldalkocsival, eladó. Marx út 8.

120 literes, új villanybojler eladó. Garay utca 21., alsó csengő.

Karambolozott, 1300-as Polski eladó. Megtekinthető mindennap. – Pécs, Veres Péter u. 6. II. 9.

Kijáró üsző, 8 hónapos vemhes, eladó. Végh Sándor, Babarcszőlős.

Lugasdrót-feszítők, Celtit elektróda, 2,5, Bácska I. típ. szivattyú, Bácska II. típ. szivattyú és 50 kg-os poroltó kapható a 24. sz. Vasboltban, Szekszárd, Széchenyi u. 32.

VEGYES

Gyermekgondozást modern lakásomon szakszerűen vállalok. Minden igényt kielégítek. Tel.: 17-212.

Autósok, figyelem! Karosszéria kis és nagyjavítást, alvázvédelmet gyors átfutási idővel vállal: Walter karosszérialakatos, Pécs, Patacs, Patak utca 3.

Takarítást, parketta és hajópadló csiszolást, ablaktisztítást (festés után is), költöztetést, lomtalanítást, szállítással, vállal kisiparos – közületnek is. Árengedmény, most kérje. Levélcím: Pécs, Dimitrov u. 32.

Angol nyelvoktatás, korrepetálás, vizsgákra felkészítés, különórákban, délelőtt is. Telefon: 19-073.

Vidékieknek! Nyelvtanítás 70 forinttól, havonta levelezéssel, angolul, németül, franciául, oroszul, olaszul, spanyolul, telefonetikusan (835-761), Doktor Farkas, külföldi diplomás szaktanár, 1149 Budapest, Tábornok huszonegy.

Matematikából és oroszból 8. osztályos fiam mellé korrepetálásra tanárt vagy főiskolást keresek. „Attila" jeligére a Sallai utcai hirdetőbe.

Minta utáni értékesítés!

Megnyílik a

Titán Kereskedelmi Vállalat

mintaterme és barkácsboltja

a Lenin tér 6. sz. alatt

2

Mindennemű fafűrészelést vállalok Pécsett és vidéken. Hívásra házhoz megyek. Megrendelés a 12-081-es telefonon 7–17 óráig.

Fregoli, előszobafal, polcok, tükrök szerelése, ütvefúróval panelfúrás! 7632 Pécs, Éva u. 11. Telefon: 18-720. Vidékre is vállalok munkát.

Forgatást, mindennemű földmunkát vállalunk. – „Precíz" jeligére a Sallai utcai hirdetőbe.

Biztonságtechnikai (érintésvédelmi, szabványossági, villámvédelmi) felülvizsgálatok elvégzését rövid határidővel vállalom. Simon László villanyszerelő mester, 7761 Kozármisleny, Pécsi u. 71.

Amerikai, óriás postagalambok sporttársi áron eladók. Bálicsi u. 40.

Nyugdíjas, gépkocsival is, bármilyen munkát vállal egész napra. – Mészkemence u. 20.

Garázst bérelnék hosszabb időre Anikó u. környékén. Értesítést esti órákban. Anikó u. 12. II. em. 8.

MIT HOL VÁSÁROLJUNK

HETI ajánlat a Kertbarátok boltjában: üsthéz, FVIII daráló, elektromos morzsoló, zsinegek, akác virágedények, locsolótömlők, 180 literes hordók, szőlőoltványok, házi vízellátók, önetetők, önitatók, kompresszorok, palántázó- és virágcserepek, huzalok! Pécs, Béri B. Á. u. 1.

Most érkeztek reklám áron: férfiöltönyök, zakók, férti és kamasz átmeneti kabátok 40–50 százalékos árengedménnyel. Jersey nadrágok férfi és kamasz méretben, 290 Ft-tól szövet-, farmer-, bársony- és munkásnadrágok. Női, bakfis, lányka, fiú átmeneti kabátok, anorákok 40–50 százalékos árengedménnyel vásárolhatók. Női jersey kosztümök, ruhák 253 Ft-tól, géz ingblúzok 110 Ft-ért. Női pongyolák, otthonkák, szövet- és jersey aljak, félkabátok olcsó áron nagy választékban kaphatók a Sallai utca 14. szám alatti Leértékelt boltban.

TAVASZI DIVATAJÁNLATUNK: Modern fazonú női nappa félkabát 3540 forintért. Keressék fel a KONZUM ÁRUHÁZ konfekció osztályát, választszanak a szebbnél szebb modelljeink közül.

40–50 százalékos áron szövetek, kártolt és műszáli, jersey anyagok. Agynemű-garnitúrák, takarók, frottír törülközők, törlőruhák, 8,80 forintos kispárnahuzat. Színes és fehér függönyök, falvédők nagy választékban, olcsó áron vásárolhatók a Sallai u. 6. számú Leértékelt boltban.

KÖZÉRDEKŰ

ÁRAMSZÜNET lesz: f. hó 13-án 8–15 óráig a Vörös Hadsereg u., Árpád u., Sudár I. u., Szabadságharc u. és Eszperantó u. által határolt területen, valamint Csertető egész területén.

AZ ORSZÁGOS Rendező Iroda közli, hogy február 26-án a színházban operettestet rendez. Fellépnek a Fővárosi Operettszínház művészei. HÁZI ERZSÉBET, Felföldi Anikó, Gallai Judit, Böröczky József parodista, Magyar Mária, Kovács Zsuzsa, Harsányi Frigyes. Az operettszínház kisegyüttesét Bíró Attila vezeti. Műsorvezető: Moldoványi Ákos. Jegyek válthatók a Filharmóniánál, Pécs, Színház tér 2.

ÁRAMSZÜNET lesz f. hó 14-én, 8–15 óráig, a Kedves u., Borbála u., Görgey u., Arany János u., Katona J. u., Vörösmarty u. és Tolbuhin u. által határolt területen.

Farsangi vacsoraestek naptára

BARANYAI EGRI VENDÉGLŐ

Február 14-én 19 órakor: Aranykacsa vendéglő „LAPIS"

február 15-én 19 órakor: Oroszlán étterem, Szigetvár „ZSELIC"

VACSORARENDELÉS, ASZTALFOGLALÁS AZ ÜZLETVEZETŐNÉL

IRODAGÉPTECHNIKA VÁLLALAT

Értesítjük tisztelt ügyfeleinket, hogy a

mohácsi szervizünket

Mohács, Tanácsház u. 1. sz. alá helyeztük át

Telefon: 516

HALÁLOZÁS

Fájó szívvel tudatjuk mindazokkal, akik ismerték és szerették, hogy szeretett férjem, édesapám, fiam, testvérem, vőm, apósom és rokonunk,

SZŰCS TIBOR

villányi lakos, 44. életévében, hosszú szenvedés után elhunyt. Temetése február 13-án délután 2 órakor lesz a villányi temetőben. A gyászoló család.

Fájdalommal tudatjuk, hogy szeretett feleségem, anyánk, nagyanyánk és kedves rokonunk,

MOGYORÓSI ISTVÁNNÉ

(előzőleg: Zsombéki Nándorné)

Hammer Mária, életének 67. évében hosszú szenvedés után elhunyt. Temetése február 15-én délután fél 1 órakor lesz a központi temetőben. A gyászoló család.

Felejthetetlen drága édesapa, após, testvér, nagyapa és dédapa,

MÁRKUS ISTVÁN

nyugdíjas főagronomus,

80 éves korában elhunyt. Temetéséről később történik intézkedés. A gyászoló család.

Mély fájdalommal tudatjuk, hogy szeretett jó édesanya, anyós, nagymama, dédike és kedves rokon,

ÖZV. MAJOR JÓZSEFNÉ

Szeifert Anna,

villányi születésű, 76 éves korában hosszú szenvedés után elhunyt. Temetése 1979. február 16-án, pénteken déli 12 órakor lesz a pécsi központi temetőben. A gyászoló család.

Mély fájdalommal tudatjuk, hogy szeretett édesapánk, apósunk, nagypapánk,

NAGY LAJOS

83 éves korában elhunyt. Temetése február 15-én, csütörtökön délután fél 4 órakor lesz a központi temetőben. A gyászoló család.

Fájó szívvel tudatjuk, hogy drága jó édesanyánk, nagyanyánk, dédanyánk, anyósunk,

SÉRTŐ KÁROLYNÉ

Zsulyevits Reffle Éva

75 éves korában hosszú szenvedés után elhunyt. Temetése február 15-én, csütörtökön 3 órakor lesz a pécsi központi temetőben. A gyászoló család.

Mély fájdalommal tudatjuk, hogy szerető feleségem, édesanyánk, anyósunk, nagymamánk és dédikénk,

KÉNESI JÓZSEFNÉ

Káltenbach Erzsébet rövid szenvedés után, 77 éves korában csendesen elhunyt. Temetése február 15-én délután 1 órakor lesz a komlói temetőben. Autóbusz indul a Béke közből negyed 1 órakor. A gyászoló család.

Mély fájdalommal tudatjuk, hogy szeretett férj, apa, nagyapa,

KLOTZ FERENC

rövid szenvedés után 69 éves korában elhunyt. Temetése február 14-én, szerdán du. 3 órakor lesz a pécsszabolcsi temetőben. A gyászoló család.

Szomorúan tudatjuk mindenkivel, akik ismerték és tisztelték, hogy

NAGY IRÉN MARGIT

nyugdíjas védőnő, (volt zöldkeresztes) 1979. február 6-án csendesen elhunyt. Hamvasztás utáni búcsúztatásának időpontját később közöljük. Emlékét kegyelettel megőrizzük. Czigelédi János és családja.

Fájó szívvel tudatjuk mindazokkal, akik ismerték és szerették, hogy szeretett édesanyánk, anyósunk, nagymamánk és rokonunk,

ÖZV. BORÓCZ JÓZSEFNÉ

Végh Mária

Szigetvár, Petőfi u. 43. alatti lakos 69 éves korában váratlanul elhunyt. Temetése: 1979. II. hó 14-én, szerdán 15 órakor lesz Szigetváron a Turbéki temetőben. A gyászoló család.

KÖSZÖNET

Hálás szívvel mondunk köszönetet mindazoknak, akik

ECKERT JÓZSEF

temetésén megjelentek, vagy koszorúk küldésével fájdalmunkat enyhíteni igyekeztek. Külön köszönetet mondunk a kisharsányi Kossuth Tsz vezetőségének és dolgozóinak segítségükért. A gyászoló család.

Hálás szívvel mondok köszönetet mindazoknak, akik felejthetetlen feleségem,

VLASITS ISTVÁNNÉ

temetésén részt vettek, virágokkal, részvétnyilvánításukkal fájdalmamat enyhíteni igyekeztek. Külön köszönetemet fejezem ki kedves ismerőseknek, jóbarátoknak, akik feleségem utolsó útjára elkísérték. Gyászoló férje.

Köszönetet mondok a kedves rokonoknak, ismerősöknek, szomszédoknak, akik felejthetetlen férjem,

FÁBRI LÁSZLÓ

temetésén részt vettek. Gyászoló özvegye.

Hálás szívvel mondunk köszönetet a kedves rokonoknak, ismerősöknek, a Sörgyár dolgozóinak és mindazoknak, akik szeretett férjem, édesapám,

KOVÁCS GYULA

temetésén részt vettek, koszorúkkal, virágokkal és együttérzésükkel fájdalmunkat enyhíteni igyekeztek. A gyászoló család.

Hálásan köszönjük mindazoknak, akik drága édesanyánk, nagyanyánk, dédikénk,

ÖZV. FÓNÓD GYULÁNÉ

temetésén megjelentek és gyászunkban osztoztak. Külön mondunk köszönetet munkatársainknak és a ház lakóinak. A gyászoló család.

Köszönetet mondunk mindazoknak, akik édesanyánk, anyósunk, nagymamánk és dédikénk,

ÖZV. FÓNÓD GYULÁNÉ

temetésén részt vettek. Köszönjük az együttérzést és a sok szép búcsúvirágot a ház lakóinak, a régi jó ismerősöknek, a Kisegítő Fogl. Iskola vezetőségének. A gyászoló család.

Köszönetet mondunk mindazoknak a rokonoknak, ismerősöknek, akik felejthetetlen halottunkat,

POCSKAI JÁNOST

utolsó útjára elkísérték. Külön köszönetet mondunk a B. m. Baromfifeldolgozó Váll. gondnokának és a konyha dolgozóinak. A gyászoló család.

Hálás szívvel mondunk köszönetet mindazoknak a rokonoknak, ismerősöknek, akik felejthetetlen drága édesanyám, anyósom, nagymamánk, dédnagymamánk,

ÖZV. LAKATOS GYULÁNÉ

Makai Anna

búcsúztatásán részt vettek, koszorúval és virágokkal fájdalmunkat enyhíteni igyekeztek. A gyászoló család.

Hálás szívvel mondunk köszönetet mindazoknak a rokonoknak, jóbarátoknak, ismerősöknek, akik felejthetetlen halottunk,

HEGEDÜS FERENC

temetésén részt vettek, koszorúk, virágok küldésével fájdalmunkat enyhíteni igyekeztek. Külön köszönetet mondunk a szabadszentkirályi „Béke" Tsz vezetőségének, a MÉV Szolgáltató Uzem valamint a Talajerőgazdálkodási Vállalat dolgozóinak. A gyászoló család.

Hálás szívvel mondunk köszönetet minden kedves rokonunknak, szomszédunknak és mindazoknak, akik drága halottunk,

ID. ANTAL PÁL

temetésén részt vettek, fájdalmunkat bármi módon enyhíteni igyekeztek. Külön mondunk köszönetet a Zsolnay Gyár Mattyasovszky brigádjának és az értékesítési osztály dolgozóinak. A gyászoló család.

Köszönetet mondunk mindazoknak, akik szeretett halottunk,

SELÉNYI DEZSŐ

temetésén részt vettek és fájdalmunkat részvétnyilvánításukkal enyhíteni igyekeztek. A gyászoló család.

Hálás köszönetet mondunk mindazoknak, akik drága testvérünk,

NÉMETH ELEKNÉ

Döry Karolina

temetésén részt vettek, virágok, koszorúk, táviratok küldésével vagy egyéb módon részvétükkel fájdalmunkat enyhíteni igyekeztek. A gyászoló család.

Köszönetet mondunk mindazoknak, akik feledhetetlen halottunk,

IFJ. FEJÉR GYULA

temetésén részt vettek és nagy bánatunkban osztoztak. A gyászoló család.

Dolgozókat felvesznek

TAKARÍTÓNŐT felvételre keres általános iskola. Alkotmány u. 38. (53027/1592)

KAZÁNFŰTŐKET — nyugdíjasokat is — szeneskazánhoz egész éves alkalmazásra felvesz a Gyermekkórház, Nyár u. 8. (146001/0034)

A BARANYA megyei Építőipari Vállalat felvételre keres gyors- és gépírónőket. Jelentkezés: Pécs, Rákóczi út 56. Személyzeti és oktatási osztály. (337/1655)

Újabb áruk érkeztek

a MERUKER szaküzleteibe és áruházaiba

a téli vásár alkalmából

30 – 40 százalékos árengedménnyel

vásárolhatók január 17-ig.

Férfi-, női, gyermek konfekcióáruk, divatáruk, kötöttáruk, fehérneműk, férfi-, női, gyermek félcipők, csizmák, méteráruk és lakástextíliák!

A KIRAKAT MEGTEKINTÉSE SEGÍT A VÁLASZTÁSBAN!

HILTI ***szegek nagy választékát kínáljuk*** **panellakás-tulajdonosoknak, valamint közületeknek.**

Előrendeléseket is felveszünk.

KONZUM SZÖVETKEZETI ÁRUHÁZ Pécs, Kossuth tér

Labdarúgó Steinmetz Kupa

Öt csoportgyőztes már ismert

I. csoport: P. Kesztyűgyár—Zsolnay 3:2 (2:0), Zsolnay-pálya. Komló II.—Vasasi Bányász 2:2 (0:0), Zsolnay-pálya. Csoportgyőztes: P. Kesztyűgyár.

II. csoport: PMSC ifi—U. PEAC 3:0 (0:0), Ifjúsági stadion. István-akna—Pécsvárad 1:0 (0:0), Ifjúsági stadion. Csoportgyőztes: PMSC-ifi.

III. csoport: Siklós—Mágocs 4:0 (2:0), Kovácstelep. P. Kinizsi—Vajszló 2:1 (2:1), Kovácstelep. Csoportgyőztes: P. Kinizsi.

IV. csoport: MVTE II.—Nagyharsány 9:3 (6:1), Mohács. Bóly—Geresdlak 5:1 (2:1), Mohács. Csoportgyőztes: Mohács-Véméndi TE II.

V. csoport: PMSC II.—PBTC 1:1 (1:0), BTC-edzőpálya. 11-esekkel 4:3-ra a PMSC II. nyert. Sellye—PVSK II. 1:0 (0:0), PVSK-edzőpálya. A PVSK első csapatát szerepeltette. Csoportgyőztes: PMSC II.

VI. csoport: Beremend—P. Postás 3:2 (3:0), Gázmű-pálya. Villány—Püspökbóly 5:2 (1:1), Gázmű-pálya.

Labdarúgó HDN Kupa

Szekszárdi Dózsa —Szigetvár 6:0 (3:0)

Szekszárd, 300 néző. Vezette: Dravecz. Szekszárd: Polyák (Lipovszky) — Szlovák, Szőlősi, Weitner II., Adorján, (Lados) — Tóth, (Walter), Szőcs, Szekeres — Mezei (Bocz), Bonnyai, Landek (Bosnyák). Edző: Magasházi József. Szigetvár: Győri — Módok, Kövesi, Béni, Révész (Kovács), — Balogh, Maurer (Gáspár), Gajág — Dobor (Rácz), Telek, Palotai. Edző: dr. Tüske Csaba. Góllövők: Szőcs (2), Bocz (2), Mezei, Bonnyai (11-esből).

A HDN KUPA ÁLLÁSA

1. Szekszárd	5	3	2	10- 2	8
2. PVSK	5	3	1	1 10- 5	7
3. MVTE	4	3	—	1 10- 5	6
4. Komló	5	2	—	3 10- 7	4
5. Szigetvár	5	1	—	4 5-21	2
6. Kaposvár	4	—	1	3 5-10	1

Hátralévő mérkőzés: február 14-én. Kaposvári Rákóczi—Mohács-Véméndi TE.

Súlyemelés

PMSC-győzelem

Vasárnap délelőtt Pécsett, a PMSC súlyemelőtermében rendezték meg a súlyemelő NB II. első fordulójának versenyét. A rendező PMSC gárdája mellett a BKV Előre és a SZEOL AK súlyemelői indultak. A pécsiek jól és eredményesen versenyeztek. A pontversenyben maguknak biztosították az első helyet. A PMSC Lénárt, Szabó, Schön, Varga, Kovács, Somogyvári, Denke összeállítású csapata harcolta ki a győzelmet. A legjobb teljesítményt a pécsiek közül a 60 kg-os súlycsoportban Lénárt nyújtotta, aki 260 kg-os összteljesítménnyel nyert. Szabó a 67,5 kg-os súlycsoportban 265 kg-ot ért el. A PMSC két kitűnősége eredményét Budapesten a Csepel Kupán teljesítette, de a két versenyző eredményét a csapatversenynél beszámították a PMSC-nek. A verseny végeredménye: 1. PMSC, 5172 pont, 2. BKV Előre, 5018 pont, 3. SZEOL AK 3940 pont-tal.

Röplabda

TFSE—Universitas PEAC 3:0 (5, 0, 2). Budapest, NB I. női mérkőzés. Egy pillanatig sem volt vitás a budapestiek győzelme a visszavágó mérkőzésen.

A csoport állása

1. NIM	8	8	—	24- 1	16
2. Ú. Dózsa	8	8	—	24- 2	16
3. TFSE	10	5	5	19-18	15
4. Lehel SC	10	4	6	17-21	14
5. BVSC	8	5	3	15-14	13
6. Miskolc	8	—	8	4-24	8
7. U. PEAC	8	—	8	1-24	8

Pécsett megkezdődtek a röplabda teremkupa mérkőzései. Eredmények. Férfiak: Komló—Pécsi Tűzoltók 45:19, Vörös Meteor I.—Pécsi öregfiúk 40:36, Vörös Meteor II.–Pécsi Tűzoltók 38:28, Steinmetz SE–Universitas PEAC öregfiúk 37:32. Nők: Vörös Meteor–Universitas PEAC II. 54:24.

Ipari nagyvállalat pályázatot hirdet

szerelőüzemben betöltendő

főművezetői és művezetői beosztásokra

FELTÉTELEK:

felsőfokú műszaki képzettség,

illetve

gépgyártástechnikusi végzettség,

öt év feletti gyakorlati idő

JELENTKEZÉSEKET:

részletes önéletrajzzal

„TAVASSZAL"

jeligére a Hunyadi úti hirdetőbe kérjük leadni



Pálvölgyi, a PVSK játékosa szép tempódobással szerez két pontot csapatának a Kecskemét elleni mérkőzésen
Fotó: Arató László

Kosárlabda

PVSK—Kecskemét 90:79 (42:41). NB I. férfimérkőzés, városi sportcsarnok, 1000 néző. Vezette: Weidinger, Szabó IV. PVSK: Vojtek (13), Darázs (12), Kovács (14), Pálvölgyi (25), Rab II. (14). Csere: Varasdi (12). Edző: Egyed Mihály. A Kecskemét legjobbjai: Farkas (20), Subin (20) voltak.

PVSK — Ganz-MÁVAG 84:81 (43:31). NB I. női mérkőzés, városi sportcsarnok, 600 néző. Vezette: Szabados, Weidinger. PVSK: Németh (4), Csankó (2), Notaisz (18), Verbőczine (18), Russainé (16). Csere: Hollós (8), Bundászné (16), Padragi (—), Hanke (2). Edző: Horváth Imre. A Ganz-MÁVAG legjobbja Torma (28) volt.

Tenisz Király Kupa

Csehszlovák győzelem

Vasárnap Chrudimban lejátszották a Csehszlovákia–Magyarország Király Kupa döntő visszavágóját. A Taróczy nélkül felálló magyar csapat jól kezdett. Benyik akárcsak Pécsett, legyőzte Lendlt, a csehszlovákok fiatal reménységét. A magyar versenyző elvesztette az első játszmát, de utána valósággal lesöpörte ellenfelét. A végeredmény Benyik—Lendl 1:6, 6:2, 6:0. A másik egyest Smid és Szőke játszotta. Szőke jól tartotta magát, de így is 6:3, 3:6, 6:2 arányú vereséget szenvedett. Ezután párosban már csak egy játszmagyőzelem kellett a csehszlovákoknak a Király Kupa győzelemhez. Nem egyet, hanem kettőt sikerült, Smid és Slozil 6:4; 6:2-re verte Szőkét és Benyiket.

A Király Kupa végeredménye: 1. Csehszlovákia, 2. Magyarország, 3. Nagy-Britannia, 4. Svédország, 5. NSZK, 6. Franciaország, 7. Ausztria, 8. Spanyolország.

Kézilabda DNK

Női I. osztály: Kesztyűgyár—Zsolnay 11:11 (7:5). Vezette: Berkes, Radnai. L. d.: Mészáros (8), illetve Kovács (3). Szekszárd—PBTC 12:9 (7:6). Vezette: Csalami, Kaszab. L. d.: Simonné (6), Zsinkó (3), illetve Gyurók (3).

Női II. osztály: PMSC III.—Mecseknádasd 23:5, Pécsi BTC II.—Gázmű 8:5, Kesztyűgyár II.—Siklós 6:5, Sportiskola—Universitas PEAC II. 11:8.

Férfi I. osztály: PMSC I.—Dombóvár 22:15 (11:9). Vezette: Hucker, Hummer. L. d.: Hegedüs (5), Harmat (3), ill. Kolósa (8), Erdász (3). Universitas PEAC—Komlói Bányász 21:17 (9:9). Vezette: Berkes, Radnai. L. d.: Komor (5), Szabó (4), ill. Pupi (9), PMSC II.—Kesztyűgyár 16:15 (7:6). Vezette: Krasznai, Laki. L. d.: Füzesi (4), ill. Kakas (8).

Férfi II. osztály: Siklós—Széchenyi 21:13, Szentlőrinc—Szekszárd 12:9, Pécsi Sportiskola—Mecseknádasd 10:10, István-akna—Universitas PEAC II. 11:7.

Férfi III. osztály: Szentlőrinc II.—Mecseknádasd II. 18:12, Kesztyűgyár II.—Siklós II. 31:6, Bóly—Sportiskola II. 21:18, István-akna II.—Kozármisleny 13:7.

PMSC-sportbál

A Pécsi MSC február 17-én a Pannonia Szálló éttermében rendezi sportbálját. Jegyek korlátozott számban még kaphatók a PMSC-sportirodán naponta 8–16 óra között.

Aranyjelvényesek az olimpiára

Sikeres túra, sikeres akció

Február 11-én, egy időben egyszerre hat helyen az ország területén rendezték meg az „Aranyjelvényesek az olimpiára"-akció országos csúcstúráit. A Pilis-, a Börzsöny-, a Mátra-, a Bükk-, a Bakony- és a Mecsek-hegységek turistaútjain, csúcsain összesen 1535-en járták végig a 30 km-es pályát.

Baranya megyében rekordlétszám, 124 próbázó indult. Az útvonal a Keleti-Mecsek legszebb részén vezetett keresztül. A nehéz, sáros talaj kemény próbára tette a versenyzők állóképességét. Az út kétharmad részében kellett a Zengő 682 méter magas csúcsát bejárni. Ez volt a legnehezebb, különösen azoknak, akik nem jól osztották be idejüket és erősen „ráhajtottak" az elején.

Kellemetlen, nyirkos, esős időjárás, a félidőben elkezdődött hóesés nehezítette még a teljesítést. A próbázók edzettségét bizonyítja, hogy mindössze ketten adták fel a versenyt, hárman pedig minimális időhiány miatt kiestek.

Az akció fő szervezője az Express Ifjúsági és Diák Utazási Iroda volt. Onnan érkezett a rendezvényre Novák Rudolf, a belföldi és sportturisztikai osztály vezetője, aki a következőket mondta:

— A félidejéhez érkezett akció a vártnál is nagyobb sikert aratott. Eddig, a megyei és országos próbákon összesen 13 000 fiatal vett részt, 265 fő teljesítette mind a négy országos követelményt, közülük 37-en ráadásként, kedvtelésből —, a már nem kötelező ötödiket is. A most befejeződött téli túra 1535 résztvevői közül kb. 160–180-an fogják elérni a 4 próbát teljesítők számát, így ennyivel növekszik majd az olimpiára utazó városmányosok száma. Ez a szám várhatóan 800–1000 főre fog szaporodni. A szerencsés 200 résztvevő kiválasztásának módszeréről márciusban döntenek, és áprilisban fogják nyilvánosságra hozni. Az akció nagy eredménye, hogy egész éven át, minden évszakban folyamatos felkészülést igényel, rendszeres testedzést biztosít. Nagyon örvendetes az a tény, hogy a résztvevők 40%-a eddig nem sportolt, és így, ezen az akción keresztül szerette meg, és várhatóan igényelni fogja a rendszeres mozgást, testedzést.

Aki be akar kapcsolódni, ez év júliusáig még megteheti, mert akkor még van rá mód, hogy a tavasszal induló megyei és országos próbákon teljesítheti a feltételeket —, fejezte be nyilatkozatát Novák Rudolf.

Karádi Károlyné

Atlétika

Nemzetközivé bővült a PMSC fedettpályás atlétikai versenye az eszéki Szlavónia atlétáinak részvételével. Az eredmények közül Szikszai távolugró-teljesítménye figyelemre méltó.

Eredmények: 60 m, férfi: Ambrus (U. PEAC), 7.1, 2. Sztojanovics (Eszék) 7.2. 60 m gát: 1. Kotri (PMSC) 8.9, 2. Novica (Eszék) 9.1. Távol: 1. Szikszai (PMSC) 673, 2. Lakosa (PMSC) 628. Hármas: Lakosa (PMSC) 12,66. Nők. 60 m: Budai (PMSC) 9.0, 60 m gát: 1. Branka (Eszék) 10.1, 2. Sujesa (Eszék) 10.3. Távol: Branka (Eszék) 522.

*

Budapest fedettpályás atlétikai bajnokságán a PMSC-versenyzők is rajthoz álltak. A női 800 m-es síkfutásban Péley 2. volt, ideje 2:07.8 p. A férfi súlylökésben Fehér 3. lett 17,61 cm-rel.

Birkózás

A PMSC szombaton délután és vasárnap délelőtt országos junior és ifjúsági szabadfogású versenyt rendezett a Tüzér utcai teremben. A verseny a junior-világbajnokságra készülődő legjobb magyar birkózók első kiválasztó erőpróbája volt. 27 egyesület 147 birkózója lépett szőnyegre.

Az egyes súlycsoportok győztesei és a Baranya megyei versenyzők helyezései: 48 kg: 1. Biró (FTC). 52 kg: 1. Gazdag A. (PMSC). 57 kg: 1. Koós (Szondi SE), 5. Péter (PMSC), 6. Gál (Bóly). 62 kg: 1. Kiss (Bp. Spartacus), 2. Nagy (PMSC). 68 kg: 1. Veréb (Sz. Haladás), 4. Mucsi (PMSC). 74 kg: 1. Tatár (Bp. Honvéd), 4. Vig (PMSC), 5. Mucsi (PMSC). 82 kg: 1. Mészáros (Dunaújváros). 90 kg: 1. Tóth (Csepel), 4. Farkas (Szigetvár), 5. Szabó (P. Kinizsi), 6. Kaposi Z. (PMSC). 100 kg: 1. Udvari (Orosháza). Nehézsúly: 1. Kaposi I. (PMSC).

SPORT DN SPORT

Kispályás labdarúgótorna Kertvárosban

A környékbeliek már tudják, ha kedvük van focizni, akkor kedden és pénteken nyitott kapuk fogadják őket a kertvárosi, Anikó utcai Általános Iskolában.

Így hát nem véletlen, hogy itt született meg az ötlet, rendezzenek kispályás labdarúgótornát, melynek színhelye az iskola tornaterme volt. A 8 csapat — Kertváros I., Kertváros II., Zsolnay, Pécsi Tudományegyetem, Pollack Mihály Műszaki Főiskola, MÉV, Mezőgép, Újságírók — két négyes csoportra osztva körmérkőzést vívott a csoportgyőzelemért. A két első helyezett játszotta a döntőt, míg a másodikak a harmadik helyért mérték össze tudásukat. A döntőben a következő eredmények születtek: Pollack Mihály Műszaki Főiskola—Pécsi Tudományegyetem 2:1, Kertváros II.—Kertváros I. 3:2. A végeredmény: 1. PMMF, 2. PTE, 3. Kertváros II., 4. Kertváros I. A versenybíróság a győzteseken kívül különdíjjal jutalmazta a legjobb góllövőt: dr. Bodnár (PTE), a legtechnikásabb játékost, Fülöp (Kertváros I.) és a legsportszerűbb csapatot; az újságírókét.

TOTO

A Totó 6. heti, 13 plusz 1 találatos szelvénye:

1. Ascoli—Milan	0:1	2
2. Atalanta—Lazio	0:0	x
3. Avellino—Torino	1:1	x
4. Fiorentina—Perugia	1:1	x
5. Lanerossi—Bologna	2:2	x
6. Roma—Napoli	0:0	x
7. Cesena—Bari	0:0	x
8. Genoa—Spal	1:0	1
9. Nocerina—Sambenedettese	1:2	2
10. Pescara—Foggia	4:1	1
11. Taranto—Palermo	0:0	x
12. Ternana—Sampdoria	2:1	1
13. Varese—Lecce	1:1	x
+1		
14. Monza—Pistoise	2:1	1

*

13 plusz 1 találatos 13 darab, egyenként 113 797 forint, 13 találatos 7 darab, egyenként 78 527 forint, 12 találatos 927 darab, egyenként 1129 forint, 11 találatos 11 657 darab, egyenként 90 forint, 10 találatos 68 604 darab, egyenként 29 forintot nyertek.

Dunántúli Napló

Az MSZMP Baranya megyei Bizottságának lapja

Főszerkesztő: **Mitzki Ervin**

Főszerkesztő-helyettesek: **Báling József és Hallama Erzsébet**

Szerkesztőségi ügyelet 8–20 óráig 10-053, 20 óra után 15-726

Kiadja a Baranya megyei Lapkiadó Vállalat

Felelős kiadó: **Braun Károly**

Szerkesztőség és kiadóhivatal: Pécs, Pf.: 134. Hunyadi út 11. 7601 Telefon: 15-000, 15-762, 15-852, 15-245, 15-264

Szerkesztőség telex: 12-421

Kiadó telex: 12-320

Készült ofszet rotációs eljárással Saphir 96-os gépen Pécsi Szikra Nyomda Pécs, Engel János u. 8. 7630 Tel.: 13-177, 13-696. Telex: 12-211 Felelős vezető: **Szendrői György**

Terjeszti a Magyar Posta

Előfizethető a hírlapkézbesítő postahivataloknál és kézbesítőknél.

Előfizetési díj egy hóra 30,— Ft, negyedévre 90,— Ft, egy évre 360,— Ft

Indexszám: 25 054

ISSN 0133–2007

Világ proletárjai, egyesüljetek!

Dunántúli napló

XXXVI. évfolyam, 44. szám
1979. február 14., szerda
Ára: 1,20 Ft

Az MSZMP Baranya megyei Bizottságának lapja

Pénzszűkében készlethegyekkel?

Milliárdok vesztegelnek raktáron, az ipar tavaly túlontúl is elszaladt a készletekkel. Míg 1977-ben 25–26 milliárddal, 1978-ban az év elejihez képest év végéig már körülbelül 35 milliárd forinttal növekedtek a készletek a vállalatoknál.

Nem nehéz kitapintani a jelenség mögött húzódó termelési és értékesítési gondokat. Sokan úgy hiszik még, azért termelünk, hogy értékesítsünk. Holott: azt kell termelnünk, amit értékesíteni is tudunk! Sok vállalat, miközben igen nagy súlyt helyezett az anyagbeszerzésre, kissé nagyvonalúan mérte fel, mi is az, amit idehaza és a külpiacokon el is tud adni.

Ha elmarad az értékesítés, nincs árbevétel, nincs pénz a bankszámlán. A bank jelzései szerint az elmúlt évben lazult a vállalatok és a szövetkezetek fizetési fegyelme, baj volt a fizetési készséggel, növekedett a fizetések átfutási ideje. Egyes vállalatok nem tettek időben eleget kötelezettségeiknek, nemegyszer a tartozás kiegyenlítését fedezet hiányában függőbe kellett tenni. A pénzforgalom zavarai nyilvánvalóan szintén a termelési és értékesítési gondokat jelezték.

Kétségkívül, nem rózsás a vállalatok és a szövetkezetek helyzete. A szabályozó módosítások srófja, a feszesebb hitelezés pénzszűkét teremtett. Friss, hideg levegő tört a melegházi klímához szokott vállalatokra.

Az idén nehézségekre lehet számítani, s a gondok legelőször is a pénzügyek terén jelentkeznek. Nemrég tartott sajtótájékoztatóján erre külön is felhívta a figyelmet a Magyar Nemzeti Bank elnöke. Várható, hogy egyes vállalatok és szövetkezetek nehéz pénzügyi helyzetbe kerülnek, mert nem tudnak gyorsan alkalmazkodni az új feltételekhez. Előfordulhat, hogy egyes vállalatok még bért sem tudnak időben fizetni, sor kerülhet szanálásokra is.

A bank a gondok előrejelzésével együtt ugyanakkor kilátásba helyezte, az átmeneti gondokkal küszködő vállalatokat átsegíti nehéz helyzetükön, hitelt nyújt arra az időre, míg megalapozott intézkedéseik eredményeként pénzügyi egyensúlyuk helyre nem áll. Ám senki sem számítson erősítő injekciókra, hanem inkább amolyan oxigénes kezelésre. A bank csak akkor nyújt mentő kezet, ha a vállalatnak reális elképzelései vannak, miként kívánja ellensúlyozni a szabályzó rendszer hatásait, rövidesen pótolni hiányzó forrásait.

És a veszteséges vállalatok? Mi lesz velük? Amennyiben a vállalat hatékony intézkedésekkel csak hosszabb idő alatt tud kilábalni a veszteségből, a bank egy vagy két évig – meghatározott garanciák mellett – meghitelezi a veszteséget. Ám, akik ennyi időn belül sem képesek az új körülményekhez alkalmazkodni, készüljenek fel a legrosszabbra, azaz népgazdasági szempontból a legjobbra: náluk alapos változtatásokra – a kapacitások átalakítására, egyesek kiiktatására, a termelés megszüntetésére — kerül sor, s ezt már mások fogják diktálni.

A bank tehát egyfelől segít az átmeneti nehézségek áthidalásán, másfelől viszont a hitelpolitikai elveket az eddiginél szigorúbban érvényesíti, többek között szigorítja a forgóeszköz-hitelezés gyakorlatát is. Ezzel visszakanyarodtunk a készlethegyekre. A fékek benyomva, a vállalatoknak most már lépniük kell, leépíteniük az indokolatlanul megnövekedett készleteket, kisebb eszköznövekedéssel megoldaniuk termelési feladataikat. Csak annyit és olyan választékban termeljenek, amennyit értékesíteni is tudnak. Előrelátó üzletpolitikával így úrrá tudnak lenni a pénzügyi nehézségeken.

Miklósvári Zoltán

Magyarország elismerte az iráni ideiglenes kormányt



KS/D. NAPLÓ, TELEFOTÓ

Teheránban sajtókonferenciát tartottak, ahol megszólaltatták a hadsereg elfogott tábornokait is. Képünkön: Husszein Rabieri, a légierő volt vezetője és Mehdi Rahimi, Teherán leváltott katonai kormányzója.

Teherán

Még mindig számolni kell az iráni forradalom ellenségeivel – hangoztatja Teheránban közzétett nyilatkozatában az Iráni Demokratikus Népi Szövetség. Ezek az erők most támogatásukról biztosítják a forradalmi kormányzatot, hogy elkerüljék a számonkérést, de arra várnak, hogy az amerikai imperialista körök támogatásával szembeszegülhessenek a forradalommal. Az Iráni Demokratikus Népi Szövetség felszólít minden forradalmi erőt, hogy őrizzék meg éberségüket, küzdjenek a zsarnoki rendszer maradványainak teljes felszámolásáért, harcoljanak az amerikai ügynökök, az imperializmus kísérletei ellen.

Az ideiglenes kormány ismét felszólította a katonákat, hogy haladéktalanul térjenek vissza laktanyáikba és vegyék fel a szolgálatot. Egyidejűleg utasítást adott a három haderőnem vidéken tartózkodó összes magasrangú tisztjeinek, hogy utazzanak a fővárosba, ahol a fegyveres erők újonnan kinevezett főparancsnoka hamarosan értekezletet tart számukra. A teheráni rádió közölte, hogy a csendőrség ideiglenes főparancsnokává Ahmad Ali Mohakkaki tábornokot nevezték ki.

Khomeini ajatollah főhadiszállásán megcáfolták azt a korábbi jelentést, miszerint ismeretlen fegyveresek támadást intéztek volna a Bazargan-kormány hivatalául szolgáló miniszterelnöki palota ellen.

*

Lázár György, a Minisztertanács elnöke táviratban üdvözölte dr. Mehdi Bazargant, amelyben közölte, hogy a Magyar Népköztársaság elismeri az iráni ideiglenes kormányt.

*

Kedden Ciprus és Kuvait, majd – de facto – Franciaország is elismerte az iráni forradalmi kormányzatot.

Tegnap estig további országok ismerték el az iráni ideiglenes kormányt. Mehdi Bazargan miniszterelnöknek küldött táviratában Piotr Jaroszewicz lengyel kormányfő hangoztatta, hogy Lengyelország baráti kapcsolatokat kíván fenntartani Iránnal.

Lubomir Strougal, Csehszlovákia miniszterelnöke táviratában közölte, hogy kormánya elismeri az iráni kormányt, és kész fejleszteni vele a sokoldalú, baráti kapcsolatokat.

Elismerte az ideiglenes kormányt az Afganisztáni Demokratikus Köztársaság is.

Pham Van Dong vietnami miniszterelnök Mehdi Bazarganhoz intézet üzenetében üdvözölte az iráni nép kiemelkedő győzelmét. Közölte, hogy a Vietnami Szocialista Köztársaság elismeri Irán ideiglenes kormányát.

Kedden Nagy-Britannia is elismerte az új iráni kormányt.

Készülődés a nyaralóidényre

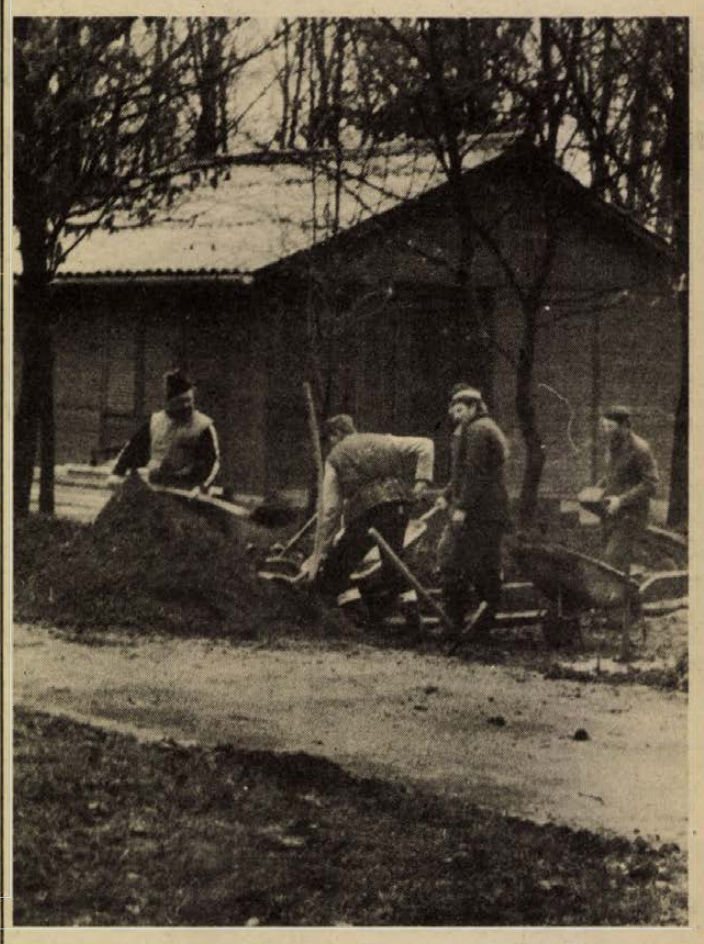

Tovább fejlesztik a harkányi kempinget

Hat új luxusfaház
Bővül a szolgáltatás

Míg télen a háromezret sem éri el Harkány lakóinak száma, a nyaralási idényben van olyan nap, hogy a húszezer fölé nő az ideiglenes lakosság. A kempingben az 1978-as esztendő rekordot hozott. Több mint 18 ezer vendég, összesen csaknem 90 ezer napot töltött itt. Augusztusban volt olyan nap, hogy 1300-an laktak a sátrakban és lakókocsikban, de megteltek a faházak és a motel 238 személyt befogadó szobái is.

Ilyenkor február közepén még egy kihalt falu lehangoló képét mutatja a kemping. Ám itt-ott mégis felbukkan egy-egy teherautó, a házak között munkások serénykednek. Harkányban is javítgatják az ajtókat, ablakokat, zárakat, vízcsapokat, egyszóval igyekeznek eltüntetni az elmúlt nyári roham horzsolásait (mert komoly sebesülést azért nem szenvedtek az épületek).

A javítgatások mellett azonban komoy építkezésekre is bukkanhatunk. Hat új faházzal gazdagodik a népszerű kemping. A kétszer kétszobás, luxuskivitelű faházak, hálófülkével, társalgóval, zuhanyozóval és WC-vel, konyhával (benne hűtőszekrénnyel), a ház előtt saját parkolóval igazi kényelmet kínálnak majd vendégeiknek. Az alapozással már elkészültek, jelenleg a házakhoz vezető bekötő utak építésén munkálkodnak.

A kemping északi részén, a régi motel mellett már megkezdték az új, 40 vendéget befogadó motel építését is. A Baranya megyei Idegenforgalmi Hivatal illetékesei szerint nem valószínű, hogy az új létesítményeket már idén birtokba vehetik a vendégek, de jövőre mindenképpen. Ami viszont már idén – az év második felében – megvalósul: jelentősen javítják az ellátást. A korábban is csaknem egymillió forintos forgalmat lebonyolító bolt és büfé eladóterét és raktárrészét megnövelik, bővítik a választékot is.

A jelek szerint szükség lesz a befogadóképesség növelésére és a szolgáltatás bővítésére, mivel az eddigi érdeklődések is arra utalnak, hogy idén újabb 10–15 százalékos forgalomnövekedés várható, a külföldiek közül főként az NDK-ból jönnek sokan. Mindehhez csak annyit, hogy az idegenforgalmi szervek igyekezete nem elegendő a kereskedelem átgondolt, jó felkészülése nélkül.

K. Gy.

Koszorúzási ünnepség Budapest felszabadulásának 34. évfordulója alkalmából

Budapest felszabadulásának 34. évfordulója alkalmából kedden koszorúzási ünnepséget tartottak a szovjet hősök gellérthegyi emlékművénél.

A felszabadulási emlékmű talapzata előtt a fegyveres erők tagjai álltak díszőrséget. A zenekar eljátszotta a magyar és a szovjet himnuszt. Ezt követően a Magyar Szocialista Munkáspárt Budapesti Bizottsága, a fővárosi tanács, a Szovjetunió budapesti nagykövetsége, a hazánkban ideiglenesen állomásozó szovjet déli hadseregcsoport, a Budapest nevét viselő szovjet katonai egység, a budapesti fegyveres testületek, a fővárosi társadalmi és tömegszervezetek képviselői koszorúztak, majd Budapest dolgozóinak és ifjúságának küldöttei helyezték el az emlékmű talapzatán a kegyelet és a hála virágait.

A koszorúzási ünnepség után a városházán a budapesti pártbizottság és a fővárosi tanács vezetői fogadást adtak az évforduló tiszteletére.

*

A Pravda keddi számában a lap budapesti tudósítója, A. Karpicsev írt a magyar főváros csaknem három és fél évtizedes útjáról, s a felszabadulás óta bekövetkezett változásokról méltatást.

A Moszkovszkaja Pravda, az SZKP moszkvai városi pártbizottságának lapja, fényképes cikkben ismerteti a szocialista építőmunka sikereit Budapesten.

Fényképes megemlékezést közöl keddi számában a szovjet hadsereg lapja, a Krasznaja Zvezda is.

Ugyancsak megemlékezik a magyar főváros felszabadulásának 34. évfordulójáról a Komszomolszkaja Pravda. A Trud Barabás Péternek, a Népszava rovatvezetőjének írását közli a jubileum alkalmából.



Új szociális létesítményt építenek az ÁFOR pécsi telepén. A hétmillió forint értékű beruházás még ebben az évben elkészül. Tmk-műhely, öltözők, orvosi rendelő és étterem tartozik az új létesítményhez. **— Szokolai felv. —**

A nemzetközi gyermekév alkalmából

Vállalatok a gyermekekért

Közel egy évtizede patronálja a Dél-dunántúli Gázgyártó és Szolgáltató Vállalat a Bakócai Nevelőotthonban élő gyermekeket. Csatlakozva a Fóti Nagyközségi Tanács társadalmi és tömegszervezeteinek, üzemeinek felhívásához, a nemzetközi gyermekév alkalmából a vállalat további feladatokat tűzött ki maga elé az állami gondozott gyermekek patronálásában.

A Dél-dunántúli Gázgyártó és Szolgáltató Vállalat a nemzetközi gyermekév alkalmából kirándulások szervezésére a Bakócai Nevelőotthon rendelkezésére bocsátja a vállalati autóbuszt. KISZ-szervezetük képviselői részt vesznek a bakócai gyermeknapon, és kulturális rendezvényeket biztosítanak a gyermekeknek. Közös sportdélutánt rendeznek a vállalati sportkör szervezésében. Szervezett pályaválasztási napon látják vendégül a bakócai gyermekeket a vállalat műhelyeiben, oktatótermeiben.

Ezenkívül a Gázláng szocialista brigád és termelési üzemegység KISZ-szervezete társadalmi munkában segíti Bakócán az úttörőszoba kialakítását. A nevelőotthon Orfűn sporttábort létesít. Az építésben a KISZ-szervezet fiataljai az ifjúsági szocialista brigádokkal közösen 200 társadalmi munkaórát teljesítenek az idén. Kétezer forint értékben könyvet ajándékoznak az otthon könyvtára számára.

A Dél-dunántúli Gázgyártó és Szolgáltató Vállalat egyszersmind kezdeményezéssel fordul Pécs város és Baranya megye üzemeihez, intézményeihez és tömegszervezeteihez: javasolják, hogy csatlakozva a fóti felhíváshoz Baranya kollektívái is járuljanak hozzá a gyermekek és elsősorban az állami gondozottak támogatásához, a gyermekek szabad idejének széppé, hasznossá tételéhez.

✦

A Sellyei Agrokémiai Szövetkezet November 7. nevet viselő szocialista brigádja elhatározta, hogy egy kommunista szombatuk teljes bérét a nemzetközi gyermekév alkalmából felajánlja az erre a célra létesített alapra. A helyi HNF-elnökség segítségével egyben felhívással fordultak a nagyközség többi szocialista brigádjához, hogy kövessék példájukat.

Az ötödik vetítés

Tv-film szülők és pedagógusok előtt

Ötödik alkalommal került tegnap este közönség elé *Pánics György* szerkesztő-riporter és *Erdőss Pál* rendező filmje, amelyet Iskolai végzettsége nincs címmel a múlt év végén mutatott be a televízió. Azt, hogy az adásban hányan nézték meg, nem tudjuk megállapítani. Félő, hogy kevesen, hiszen kora esti órákban vajmi kevés nézőt lehet a képernyő elé csalogatni. A sajtóvetítésen, a megyei szakfelügyelők előtt történt bemutatáson, a Pécsett vendégeskedő MAFILM-delegáció számára rendezett vetítésen, és a tegnap esti vita keretében összesen talán százötvenen látták. Túlzás nélkül mondhatjuk pedig, hogy az MTV Pécsi Körzeti Stúdiójában készült film az utóbbi idők egyik legjobb érvelő-dokumentatív alkotása eb. ben a témában. Aktualitását sem vonhatja, sajnos, senki kétségbe.

Baranya megyében a tankötelesek korúak jóval több mint tíz százaléka előbb kimarad az iskolából, mintsem befejezné a 8. osztályt. S ami még ennél is nagyobb baj: az iskolázatlanság újratermelődik. Hogy miért? Tautológiával kell élnünk: erről szól a film. S erről vitatkoztak kedden este a Nevelők Házában szülők és pedagógusok. Kevesen voltak, de ez jótékonyan hatott az eszmecsere hangulatára.

Dr. Bárdi László megyei iskolai csoportvezető bevezetője, s a film levetítése után hamar kialakult a vita. Hallottunk „mazochista" szülői vélekedést a szülők felelősségéről. Mundért védő, és gyermeket vádoló tanári véleményeknek is tültanúi lehettünk, és társadalmi összefogást, munkahelyi segítségadást sürgető hozzászólások is elhangzottak.

Kinek adjunk igazat? Annak, aki egyértelműen az alkoholista, korhely apát, családját elhanyagoló anyát kárhoztatja az alig serdült gyermek iskolától, a társadalom normáitól történt elrugaszkodásáért? Vagy annak a hozzászólónak, aki a „nincs -nevelhetetlen gyerek" alapelvéből kiindulva azt kérdezi: hol van a tömegoktatást elvető, az egyénnel is foglalkozni akaró és tudó pedagógusi szemlélet? Aki így fogalmaz: megkérdezték-e attól a gyerektől, hogy szeret-e iskolába járni? Hogy jól érzi-e ott magát? A vitában válasz is elhangzott; tanárnő mondta: az iskolát nem szeretni kell, oda el kell járni! Neki van igaza?

Nehéz kérdés. A nyolcosztályos iskola el nem végzésén kesergünk, amikor másutt már a tízosztályos szisztéma általános, nem is rossz iskolavégzési aránnyal. Egy-egy ilyen film társadalmi vitáján mindig elgondolkodom: van-e értelme az egésznek? Megoldhatja, egyáltalán segítheti-e egy film s a hozzácsatolt – néha már kötelező – diszkusszió a gondokat, amelyek, az oktatásügyben különösen, évről évre újjászületnek, mint a hétfejű sárkány levágott fejei.

Persze, jó érzés, hogy érezzük, az emberek nem közömbösek az egyelőre még csak kopogtató, és nem dörömbölő problémák iránt. De azt is tudni kell, hogy a vita, a beszéd kevés. Már nem kelhetünk fel annyival az asztaltól, hogy „hát igen, jó filmet csináltak a Pánicsék"...

Havasi J.

Szolnoknál tetőzött az árhullám

Az utóbbi 24 órában lehullott csapadék nehezítette az ár- és a belvíz ellen küzdők munkáját. Az esőzés ismét — egyelőre kisebb — áradást indított el a Krasznán, a Sebes-Körösön, a Berettyón és a Hortobágy-Berettyó felső szakaszán, amelyről a nagy árhullám már korábban levonult s a készültséget is megszüntették, illetve mérsékelték. Az újabb enyhe árhullám miatt egyelőre nem kellett növelni a készültség erőit. Nagyobb gondot okozott az esőzés az ideiglenes védvonalak áztatásával Szolnok térségében, ahol nagy erővel, összesen 3500-an erősítik a magasparton emelt nyúlgátakat. Tartalékoltak védekező anyagokat arra is, hogy kivédjék a hullámverés csapásait, megakadályozzák a gátak megrongálódását.

A Tisza árhulláma egy napon át tetőzött Szolnoknál 904 centiméteres vízszinttel, ami 5 centiméterrel maradt el a maximumtól. A Szolnok feletti szakaszon mérsékelten apad a folyó, így Tiszaroffnál a tetőzés óta 12 centiméterrel csökkent a vízszint, de még mindig meghaladja az 1970. évi maximumot. A tartósan magas vízszint miatt fokozott erővel védekeznek az átázott töltésszakaszokon a szivárgás ellen. A megáradt Tisza és mellékfolyói mentén 1600 kilométeres védvonalon 7300-an tartanak készültséget, s 800 kilométer hosszú szakaszon harmadfokú készültségben védik a gátakat a Tisza mentén Polgár és Mindszent között, a Hármas-Körösön, a Hortobágy-Berettyón és a Zagyva alsó szakaszán. Munkájukat 95 földmunkagép, valamint 700 közúti és 74 vízijármű segíti.

1979. március 5–30.

Műszaki és közgazdasági tudományos hetek Baranyában

A megnyitó előadás: Műszaki fejlesztés és termelési struktúra

Csaknem nyolcvan rendezvény

Az idén is megrendezik a megye műszaki és közgazdasági társadalmát megmozgató tudományos heteket a Műszaki és Természettudományi Egyesületek Szövetsége és a Magyar Közgazdasági Társaság megyei szervezetei. A március 5-től 30-ig tartó eseménysorozat programja már összeállt.

Az ünnepélyes megnyitóra március 5-én délután 3 órakor a Pécsi Tudományegyetem aulájában kerül sor. Megnyitót mond dr. Nagy József, az MSZMP KB tagja, a megyei pártbizottság első titkára, majd Műszaki fejlesztés és a termelési struktúra címmel dr. Pál Lénárd akadémikus, az Országos Műszaki Fejlesztési Bizottság elnöke, az MSZMP KB tagja tart előadást.

Az idei műszaki és közgazdasági tudományos heteknek Pécsett, Komlón, Mohácson, Szigetvárott és Siklóson csaknem nyolcvan rendezvénye lesz, zömmel előadások, ankétok és tapasztalatcserék, továbbá kiállítás, emlékülés, filmdélután és más rendezvények.

A programban tallózva, néhány kiemelkedő esemény. Március 10-én a Magyar Közgazdasági Társaság Széchenyi klubjában a távlati fejlesztési feladatokról és a külgazdasági kapcsolatokról dr. Kozma Ferenc, a közgazdaságtudományok doktora tart előadást. A Szervezési és Vezetési Tud. Társaság márc. 23-án szemináriumot rendez, melynek témája a szellemi munka hatékonyságának tartalékai az egyetemi képzésben és a vállalati hasznosítás területén. Ugyancsak ezen a napon kezdődik a Bőr-, Cipő- és Bőrfeldolgozóipari Tudományos Egyesületbe tömörülő fiatal műszakiak és közgazdászok országos találkozója. Március 28-án a Közlekedéstudományi Egyesület ankétján Pécs tömegközlekedése távlati fejlesztésének kérdését tűzik napirendre. Másnap az élelmiszertermelés fejlesztésének lehetőségeiről tart előadást dr. Zsuffa Ervin, az MSZMP KB osztályvezetője.

Így közlekedünk mi



Ha nem is fényárban úszik, de jól megvilágított a felüljáró Szalai András út felőli torkolata

Fényár és sötétség

A Kórház tértől követjük az előttünk haladó Ladát. Egy irányban haladunk a 6-os belvárosi szakaszán, a szigeti vám irányába. Szürkül már, tompítottat kell használni. Jól is jön, mert a zuhogó eső és a lassan beálló sötétség miatt egyre rosszabbak a látási viszonyok. Az orrunk előtt guruló Lada vezetője pécsi lehet, rutinosan fékez mindenütt, ahol veszélyt sejt. Így megy ez egészen a Szliven Áruházig. Ott egyszercsak hirtelen lelép valaki a félhomályba burkolt járdáról a zebrára, amit alig lehet látni. Fékcsikorgás. Hála a csökkentett sebességnek és a jól fogó féknek, ezúttal nem történt baleset.

Fényár és sötétség. Mindkettővel találkoztunk hétfő esti közlekedési őrjáratunkon, Pécs utcáit járva. A díszkivilágításra, a szinte nappali fényben úszó útszakaszokra éppúgy akadtak példák, mint a vaksötét aszfaltra, a gyérül megvilágított gyalogátkelőhelyekre. A 6/A út legújabban átadott részén, a József Attila utcában például a lámpatestek olyan erősségű fényt ontanak, hogy egy hosszabb útszakasz belátása sem okoz gondot. Ez azonban az egyik véglet. A másik — s erre a Rákóczi út, a Szigeti út és a 6-os Szigetvár felé vezető külvárosi aszfaltcsíkja szolgál jó például — a biztonságos közlekedéshez elengedhetetlenül szükséges megfelelő fényerejű közvilágítás hiánya.

Egy lámpatest ég, aztán kettő nem, majd megint egy-két működő következik a sorban... s ez így megy tovább, még a felüljárón is. A részletesebb felsorolást mellőzve említsünk meg néhány utcanevet, ahol mindezt tapasztaltuk: Szalai András, Petőfi, Pátrány utca.

A meglátogatott környékeken zömmel a gyalogátkelőhelyek nincsenek kellően megvilágítva, holott pont ezeknek kellene fényárban úszniuk. A város fő közlekedési ütőerén, a 6-os úton, a magasháztól a szigeti vám felé szürkület után autózni, s a félhomályban átgyalogolni a kijelölt fehér csíkokon a túlsó járdára — fölöttébb veszélyes mutatvány.

Pécsett egyelőre két helyen kezdték, illetve kezdik meg a gyalogátkelőhelyekre figyelmeztető sárga villogó felszerelését. A tervek között a zebrák nátriumjodid lámpákkal való megkülönböztetett megvilágítása is szerepel. Valamikor, később. Addig viszont van még idő. Azt is ki kellene jobban használni. Ha mással nem, hát gyakoribb körtecserékkel.

H. L.

Tovább javult a vízellátás Mohácson

Csaknem három esztendeje, hogy másodfokú vízkorlátozást léptettek életbe Mohácson. Megcsappantak a Jenyei-völgyi kutak, napi hozamuk alig haladta meg a 3000 köbmétert. A város becsült igénye viszont 5 ezer köbméter.

Nemrég a Komlói Vízmű Vállalat bérbe vette a Volántelep kútját, beállítottak egy búvárszivattyút, így lehetőség nyílt arra, hogy 500 köbméterrel növeljék a felhasználható víz mennyiségét Mohácson.

A Jenyei kutak vízhozamcsökkenése súlyos gondokat okozott a városnak. Bár 1977-től segít az ÉPGÉP kútja is napi 450 köbméter vízzel. Most, hogy a Volán kútja is a városnak termel, tovább javult az ellátás, de még így is komoly zavarokkal kell megküzdenie Mohácsnak.

A város vezetői számos megoldással próbálkoztak, tényleges eredményre egyik sem vezetett ez ideig. Tárgyalásokat folytattak az elmúlt hetekben a Dél-dunántúli Vízügyi Regionális Vállalattal, és kiderült, lehetőség van arra, hogy ez év derekától napi 2000 köbméter vizet kapjon Mohács. Sőt, ezt a mennyiséget a következő év elején tovább tudnák növelni 2000 köbméterrel. Némi beruházással bővíteni kellene a vízkivételi-mű tisztító kapacitását.

H. T.

Tarr Imre nyomdokain

Honismereti szakkör

Történelmet szerető, emlékeit lelkesen gyűjtő szakmunkás-tanulók tömörülnek immár 11 éve a pécsi 508-as számú, Tarr Imre Szakmunkásképző Intézet honismereti szakkörébe, hogy elmúlt korokat idézve okuljanak, haladó hagyományokat ápoljanak és szülőhelyüket, munkahelyüket megtanulják szeretni.

Matestyák János tanár vezette 12 fős szakkör országos első díjat nyert legalább ezer induló honismereti szakkör között a Tarr Imre életét bemutató dokumentumkötettel. Az országos pályázatot a KISZ, a HNF, a Munkásmozgalomtörténeti Múzeum és a Nemzeti Múzeum hirdette meg. A kollektív munka messze kimagasló erényeként sommázták, hogy rendkívül értékes és eddig teljesen ismeretlen adatokat, forrásanyagokat mutat be.

– A Mezőszél utca 20-ban, ahol Tarr Imre élt, lebontották az öreg házat. Éreztük, ide el kell menni. Valóban a padlás történelmi kincsesbánya lett, különösen akkor, amikor Tarr Imre elektrotechnikai füzetét megtaláltuk. Ebben jegyezte fel a 25 éves fiatalember első politikai gondolatait – magyarázza a felfedezés örömét ismét átélve *Marosi Izolda*.

Vezetőjük arról szólt, hogy várják a tanulókat, megértik, ha valaki jön, aztán el is megy. Köztük csak az marad meg, akinek van ideje könyvtárakat, levéltárakat bújni, cédulázni; nem keseredik el, ha sok olvasás, utánjárás után is alig talál valami újra.

Munkásjelöltek mindnyájan, másodikos és harmadikos könyvkötők, kerámiakészítők, víz- és gázvezetékszerelők, cipőfelsőrész-készítők bejárnak Bólyból, Villányból, Kishajmásról, Egyházasharasztiból. Tény, hogy inkább lányok, akik nagyon szorgalmasak, nem rettennek meg a sok adatkeresgéléstől és türelmük nagy.

Nemegyszer tanárok, osztályfőnökök kérik fel őket, hogy fűszerezzék érdekes megállapításaikkal az órákon közölt tananyagokat. Jogosan büszkék magukra, hisz nemrég három, csupa érettségizettből álló helytörténész-csapatot győztek le. Vetélkedős győzelmi sorozatuk épp öt éve tart.

Most a Zsolnay Gyár történetét akarják jobban megismerni, de foglalkoznak a pécsi nyomdák államosításával is: emellett Fazekas Jenő, Kepes Imre életének kutatására is futja szorgalmukból. Ők Tarr Imre bajtársai, jóbarátai voltak. De témájuk Asztalos János és a pécsiek VIT-szereplése is.

Kapronczai Margit a Zsolnay-gyári munkások első szabad május elsejei felvonulásáról készült fotót mutatja. Gazdag a szakköri gyűjtemény, most még csak kis-szekrényekben lapul, de új iskolájuk felavatása után saját helytörténeti múzeumban kap helyet. Várják Tarr Imre párizsi irathagyatékának megérkezését is.

Sokat időztek Pécs munkásmozgalmi emlékeinél. Az összes márványtáblás feliratról tudják, kit idéz.

Cs. J.

A lakásgyártás fejlődése

Beszélgetés dr. Szabó János építésügyi államtitkárral

Egymillió-kettőszázezer lakás; a második 15 éves lakásfejlesztési program keretében — 1976 és 1990 között — ennyi új hajlék épül. Óriási mennyiség, a meglévő lakásállománynak hozzávetőleg egyharmada. Nem túlzás feltételezni-kijelenteni —, hiszen ez történt 1960 és 1975 között is —, gyökeresen megújul, korszerűbbé válik településeink, kisebb és nagyobb városaink arculata.

Ám e változás mégis különbözik a korábbi másfél évtizedben végbementtől. Részint, mert tovább gyorsul az urbanizálódás folyamata – nagyközségek válnak várossá, kisközségek városiassá –, és meghatározóbbá lesznek a modern építési eljárások. Mind kevesebb ház falait emelik téglából, folytatja térhódítását a beton, tervidőszakról tervidőszakra több új otthon elemei készülnek házgyárban. Minderről az Építésügyi és Városfejlesztési Minisztériumban *dr. Szabó János* államtitkárral beszélgetünk.

Tíz házgyár az országban

– Az 1,2 millió, évi átlagban 80 ezer új lakást jelent – mondja dr. Szabó János. – Ennek kétharmada 53 ezer. Ha tekintetbe vesszük azt is, hogy a lakások átlagos alapterülete a mostani 53-ról 56 négyzetméterre növekszik a hatodik ötéves terv időszakában, akkor kitűnik: évente a jelenleginél mintegy 160 ezer négyzetméterrel több, korszerű technológiával épülő lakást kell átadni. Mindehhez további műszaki fejlesztésekre van szükség, a 10 házgyárból álló országos hálózat ugyanis évi, mintegy 30 ezer otthon elemeit adja. Igaz, ma sem a házgyárak a korszerű lakásépítés kizárólagos bázisai. Hat panelüzem is működik Dunaújvárosban, Szolnokon és másutt; beváltak az alagútzsaluk – Zalaegerszegen, valamint Heves megyében még sokáig e módszerrel építkeznek –, s megjelent immár az angol Wimpey cégtől vásárolt No-Fines *„egyszemcsés öntöttbetonos"* technológia is. Ez utóbbinak a társasházak tető alá hozásánál lehet nagy szerepük; egyelőre szövetkezetek alkalmazzák. Keszthelyen és Bonyhádon épült jó néhány ilyen lakás.

– Valamennyi eljárás közül a házgyári a leginkább iparosított, mind a gyárban, mind az építkezések helyszínén ez igényli a legkevesebb élőmunkát. Tekintettel a népgazdaság teherbíró képességére: miként fejlődik tovább e hálózat? A meglévő gyárak panelgyártó kapacitását növelik-e, vagy új gyárak létesülnek-e a következő ötéves tervidőszakokban?

– A Központi Bizottság határozata azt is előírja: *„a lakásépítés iparosítása összpontosuljon a házgyárak folyamatos korszerűsítésére"*. Bár nem öreg üzemek – a legkorosabb is tizenkét esztendős csupán –, kétségkívül érettek a korszerűsítésre. A korszerűsítés pedig együttjár az intenzifikálással: a panelgyártás még kevesebb élőmunkát fog igényelni. Az arányokat érzékelteti a fővárosi helyzet. Budapest négy házgyára összesen 13,5 ezer lakás elemeinek kiadására képes évente, ám a következő tervidőszakokban ez már kevés lesz. A gyárak kapacitását oly módon kell növelni, hogy a hatodik ötéves tervben esztendőnként mintegy 16 ezer, a hetedikben – 1986 és 1990 között – viszont már 17,5 ezer otthon összeszerelését tegyék lehetővé. A legidősebb házgyár, a budapesti I-es már teljesen megújult, s a technikai fejlesztésen túl a kibocsátóképessége megkétszereződött. Az igényeknek és a lehetőségeknek megfelelően kerül sor a többi üzem rekonstrukciójára is.

Országossá terebélyesítve a helyzetképet: a négy budapesti és a többi hat városban lévő gyár – üzembe helyezésük sorrendjében: a győri, a miskolci, a debreceni, a szegedi, a veszprémi és a kecskeméti – most évente együttesen 31 ezer lakás paneljait készíti el. A tervek szerint 1981 és 1985 között már 36 ezer, a hetedik ötéves terv időszakában pedig 44 ezer lesz az esztendőnkénti átlag. Mindehhez elsődlegesen a belső tartalékokat kell feltárni-hasznosítani, s a gyártás egész folyamatát hatékonyabbá, a magasabb igényeknek megfelelőbbé – rendszerelvűvé – tenni. Ám az intenzifikálás csupán a járható utak egyike; emellett foglalkozunk egy dél-dunántúli – pécsi – házgyár létesítésével, erre a hatodik ötéves tervben kerülhet sor. Távolabbi, de még a 15 éves fejlesztési program részét képező elképzelés: vizsgáljuk, mennyire szükséges Hatvan térségébe is házgyárat telepíteni.

– Az intenzifikálás eredményeként csökken-e az egy lakás építésére jutó élőmunka?

– Feltétlenül csökkennie kell... noha mindezt múltidőben is mondhatnánk. Már hat éve célul tűztük, hogy egy 53 négyzetméteres házgyári lakás 800 óra alatt készüljön el, ezzel szemben 960–1200 óránál tartunk. A műszaki fejlesztések, az új eljárások sokat lendíthetnek ugyan, de meghatározó a gyárak ösztönzőbb gazdasági érdekeltsége is. Törekedni kell a többműszakos kihasználásukra, a magasabb szervezettségre, a fegyelmezettebb munkára.

Könnyűszerkezetes építési mód

– A Somogy megyei Állami Építőipari Vállalatnak panelüzeme van. Mi lesz ennek, és a többi poligonüzemnek a sorsa?

– A kaposvári üzem lakáspanel-gyártásának jövője a dél-dunántúli házgyár függvénye. Ma hat panelüzem működik, s együttesen mintegy ötezer lakás elemeit készítik. A lakásépítésnél fölössé váló üzemek mást fognak gyártani, amelyre viszont hosszabb távon is szükség van, azok fejlesztésében meg kell közelíteni a házgyári színvonalat. Változatlanul nagy a jövőjük az alagútzsaluknak, amelyek megfelelő technikai fejlesztés és optimális sorozatnagyság esetén a jelenleginél is gazdaságosabban vállalhatnak részt a lakásépítésből. Egy készlettel évente 250–300 otthon épülhet, de mert ehhez háttérre – darura, betongyárra, betonszivattyúra, s egyéb eszközökre – is szükség van, működésük csak akkor rentábilis, ha egy-egy vállalatnak-szövetkezetnek négy-öt készlete van. Ez természetesen feltételezi azt is, hogy egyidejűleg több helyen építkezzenek.

– Kiemelt kormányprogram a könnyűszerkezetes építés. A székesfehérváriak által honosított GLASP-rendszer immár csatát nyert: e könnyűszerkezetes iskolák Fejér megye határán túl is megjelentek. A könnyűszerkezetek a hatodik ötéves tervben miként segítik a lakásépítést?

– A már említett módon: iskolákat, óvodákat, bölcsődéket szerelünk össze. Ám a Tervezésfejlesztési és Típustervező Intézet szakemberei már megkezdték a rendszer továbbfejlesztését: kereskedelmi és vendéglátóipari létesítményekhez is alkalmassá teszik. A könnyűszerkezetek még a lakóházakon is megjelennek, például Zalaegerszegen, homlokzati elemként, az alagútzsalus építéssel kombinálva – fejezte be a kérdésekre adott válaszát dr. Szabó János államtitkár.

Földes Tamás

Ifjúsági klubok „találkozója"

Ifjúsági klubok klubtalálkozóját rendezik a mozsgói Kazaliczky Antal körzeti művelődési házban és a körzetébe tartozó községekben. Ma, szerdán este hét órakor Csertőn tartanak bemutatót a pécsi IH diaporámásai. Csütörtökön este hét órakor Mozsgón, a község történetével foglalkoznak a helytörténeti előadáson, délután a budapesti Meseszínpad a Jancsi és Juliskával szórakoztatja a több száz kisiskolást. Pénteken: Mozsgón a Baranyát bemutató fotókiállítás nyílik; Szulimánban az önképző gyerekszakkör tagjai mutatják be; a faintarzia-készítés, képragasztás milyen jól megy nekik, este fél nyolckor kezdi bolbeat-estjét Csizmadia Sándor. Az ifjúsági klubok találkozója 19-én, hétfőn este Almáskeresztúron fánk-bállal ér véget.

A legsúlyosabb szennyezéseket 5–8 éven belül megszüntetik

Egységes irányítás alatt a környezet- és természetvédelem

– Egy irányítás alatt megyénk környezet- és természetvédelmének ügye. Egységes koncepció váltotta fel tehát a régi „sokféle irányítottságot" – mondja *dr. Földvári János*, a most megalakult Baranya megyei Környezet- és Természetvédelmi Bizottság elnöke.

A bizottság a megyei tanács égisze alatt szerveződött és közel húsz szervet, szervezetet, intézményt képvisel, melyek mind régóta érdekeltek a környezet- és természetvédelemben. Így tényekedik benne a KÖJÁL, PAB, MTESZ, KISZ, HNF, VIZIG, SZMT, a Magyarhoni Állami Földtani Intézet, a Növényvédő Állomás, a Kertészeti és Parképítő Vállalat, a Mecseki Erdő- és Fafeldolgozó Gazdaság, a Jégeső Elhárító Szolgálat szakembere is.

– A Környezet- és Természetvédelmi Bizottság tanácsaival, állásfoglalásaival segítséget nyújt a döntésekben, a rendelkezések megalkotásában, a büntetések kiszabásában a különféle hatóságoknak, a tanácsi szakigazgatási szerveknek. Később, várhatóan 1980 után önálló tanácsi bizottságként funkcionál.

– Miként szerzik be a megfelelő és valóban objektív információkat?

– Azonkívül, hogy a tagok e témákkal is foglalkozó intézményeket képviselnek, nagymértékben támaszkodunk a HNF környezetvédelmi őrseire, az erdei őrszolgálatokra, de bárkire, aki aggódik környezete természeti szépségeiért.

– A büntetés mértéke súlyosbítható-e a hanyagokkal, vagyis a mindig-szennyezőkkel szemben?

– Egyesek a rájuk kiszabott bírság összegét mérsékelni igyekeznek, de hiába. Gond van továbbra is a Baranya megyei Húsipari Vállalattal vagy a bőrgyárral. A büntetést mindinkább a saját zsebén érzi meg egy vállalat, sőt az összegek is emelhetők: jelenleg már a réginek a 2–3, sőt 5-szörösét is elérik. A felszólítás, az intés, a türelmes várakozás után már gyorsabban jön a súlyos büntetés is.

– Melyek az akut-problémák?

– Elsősorban a víz- és a levegő került veszélybe. A pécsi belváros levegőjének minősége kritikus épp a tökéletlen fűtési rendszer miatt. A földgáz ideérkezésével a romlás mérséklődik. A talaj értékes vizei csak úgy óvhatók meg, ha a műtrágyákat szakszerűbben használják fel és csak is az ésszerű mértékben. A már meglévő ártalom így várhatóan enyhül. A Duna állandósuló szennyezettségét úgy védik ki, hogy parti-szűrésű, vastalanítóval és mangántalanítóval felszerelt kutakat fúrnak, és az így nyert vizet juttatják el kezelés után Pécsre. Másik súlyos probléma, hogy a települések környezete ápolatlan. Azért szépek eredményeink is, így a BCM-ben jobban működnek a filterek, a bostai ipari hulladéktároló üzemel, a Zsolnay-gyár kormoló kéményeit kiiktatták, vagy a megyeszékhely levegőjét állandó mérőrendszer figyeli. Pécs nehézségeit csak növeli, hogy egy mély fekvésű, nehezen szellőző medencében fekszik.

– Bizik munkájuk sikerében?

– Olyan ipari, mezőgazdasági, településszépítő fejlődés szükséges, mely egy egészséges kompromisszum révén nem roncsolja agyon káros hatásaival a természetes, eredeti környezetet, amiért jogosan és hevesen aggódnak a természetbarátok, de bárki, aki egészségesen akar élni. A természetbe mindenképpen beavatkozik az ember, de nem mindegy, hogyan. Ami negatívumok most fellelhetők, fokozódásukat az elkövetkező 5–8 évben megszüntetjük. Társadalmi összefogás és főleg a fiatalok természetszeretetre nevelése nélkül aligha valósulnak meg eredményesen törekvéseink.

Csuti J.

Hárman a pulpitusról

Fiatalok bírósága Szigetváron

■ **Magas szakmai felkészültség**

■ **Jó légkör, egymás segítése**



Dr. Banicz Erika

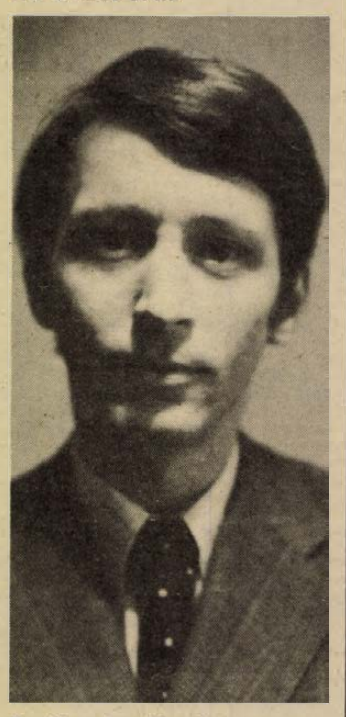

Dr. Veszeley József

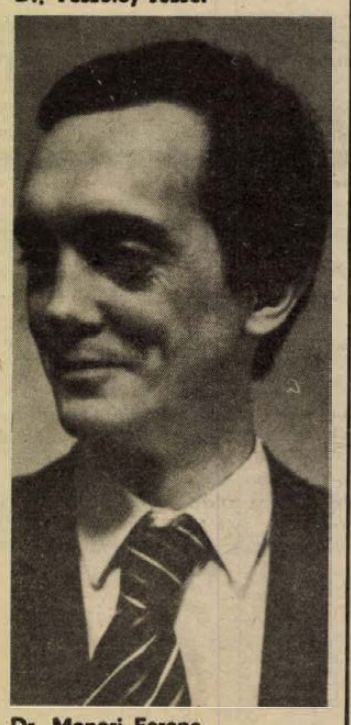

Dr. Monori Ferenc

Friss kinevezéssel a kézben alig néhány hete kezdték munkájukat. Ketten még ismerkednek munkahelyükkel. A szobával, ahol dolgoznak, a tárgyalóteremmel, ahol ítélkeznek; barátkoznak a hirtelen rájuk szakadt nagy felelősséggel.

●

Dr. Banicz Erika 1975-ben végzett az egyetemen, három évre rá szakvizsgázott, idén január elsejétől pedig már megválasztott bíró Szigetváron.

— Valamikor elméleti pályára készültem – kezdi a bírónő –, aztán maradt a bíróság, mint szerintem a joggyakorlati munkák legszebbike. Eddig minden simán ment: az egyetem, a szakvizsga, most pedig a bíróvá választás. Tulajdonképpen számítottam arra, hogy vidékre kell jönnöm, így hát nem is ért váratlanul Szigetvárra kerülésem híre. Pécsett, a Megyei Bíróságon egy-két másodfokú ítélet meghozatalában már részt vettem, de azért az egészen más volt! Itt polgári ügyeket tárgyalok majd, önállóan döntök kezdetben családjogi perekben, később másokban is. Megtisztelő, felelősségteljes, nagy feladat ez: de azt hiszem menni fog.

●

Dr. Monori Ferenc büntetőbírót is január 1-vel „dobták be" igazán a mélyvízbe. Ő azért szakmailag már tapasztaltabb. Éveken keresztül jegyzőkönyvvezető volt Pécsett, majd tavaly hivatásos pártfogó: börtönviselt embereket segített vissza a társadalomba.

– Hát nem lesz könnyű – mondja. – Elődöm átlagban 20 büntető ügyet tárgyalt itt havonta, most a területileg, s népességben megnövekedett járás miatt ennél jóval többre lehet számítani. Hetente két nap tárgyalok, a többin felkészülök, tanulmányozom a következő per iratait, ítéleteket foglalok írásba, szakmailag képzem magam.

●

Kettejük munkáját *dr. Veszeley József*, a járásbíróság újonnan kinevezett elnöke irányítja. 1976 júniusától bíró Szigetváron, ez év januárjától pedig elnök.

— A Szigetvári Járásbíróság a megye egyik legnagyobb működő bírósága volt eddig. Elődöm, *dr. Bertha Pál* járásbírósági elnök, aki 15 évig dolgozott itt, hatalmas ismeretanyaggal rendelkező, nagy tekintélyű jogász. Mintaszerűen vezetett ügyviteli gárdát, a szakma „csínját-bínját" ismerő, kimagasló közjegyzőt „örököltem" tőle. Olyan bíróságot, amelynek rangját Baranyán kívül is elismerték. A jó hírnév kötelez. Ezen a megszokott magas színvonalon tárgyalni, ítélkezni – ez valamennyiünk óhaja és egyben kötelessége. Mindehhez a szakmai felkészültség, a jó légkör eleve adott. Együtt beszéljük meg a nagyobb jelentőségű ügyeket, kölcsönösen támogatjuk egymást tanácsainkkal. Én továbbra is csak polgári ügyeket tárgyalok, az ilyen perekben ítéleteket hozó kollegánőmnek tudok elsősorban segíteni, de természetesen a büntetőjogban is jobban el kell mélyednem.

●

Baranya legfiatalabb átlagéletkorú bírói kollektívája van Szigetváron. Munkájukhoz nagy reményeket fűznek feletteseik.

Dr. Gátos György, a Pécsi Megyei Bíróság elnökhelyettese:

– Bízunk bennük, egyebek között ezt is kapták útravalóul, mielőtt Szigetvárra kerültek. S azt, hogy mindenben támogatjuk őket. Tanácsainkkal, személyes látogatásainkkal, sok egyébbel. Azért, hogy igazságos ítéleteket hozzanak. Erre minden szempontból alkalmasak.

Horváth László

Tapétavásár

10—20%-os árengedménnyel

FEBRUAR 12-TŐL FEBRUÁR 22-IG

a Dombóvári ÁFÉSZ papírbolt jában és a

Napsugár Áruházban.

NÉZZE MEG! ÉRDEMES!

Dombóvári ÁFÉSZ igazgatósága

HÍREK

1979. FEBRUÁR
14
SZERDA

Szeretettel köszöntjük névnapjuk alkalmából

BÁLINT

nevű

kedves olvasóinkat

A Nap kél 6.53 — nyugszik 17.05 órakor. A Hold kél 19.35 — nyugszik 7.43 órakor.

A közélet hírei

Ülést tartott tegnap a Baranya megyei Tanács V. B. mellett működő tervgazdasági bizottság. Már a VI. ötéves tervidőszak előkészítését szolgálta a tanácskozás, amelynek egyik fontos célja volt: a városok, községek fejlesztési igényei megalapozott érvekkel alátámasztva jelentkezzenek.

✲

Dr. Csikós-Nagy Béla államtitkárnak, az Országos Anyag- és Árhivatal elnökének vezetésével kedden magyar delegáció utazott Moszkvába a KGST anyagi-műszaki ellátási együttműködési bizottság 9. ülésére. A bizottság megtárgyalja az anyagi-műszaki ellátás tökéletesítésére irányuló munkálatokat és az anyagforrások racionális felhasználásának módozatait, tapasztalatcserét folytat az anyagi-műszaki ellátást végző szakemberek továbbképzéséről.

✲

Az indiai parlament két háza elnökének meghívására kedden magyar parlamenti küldöttség utazott Indiába Péter János alelnök vezetésével. A küldöttség tagjai: Komócsin Mihály, Vadkerti Miklósné, Magyar Sándor és Radnóti László képviselők. A küldöttség búcsúztatására a Ferihegyi repülőtéren ott volt Arun Kanti Das, az Indiai Köztársaság budapesti nagykövete.

◆

— **Koszorúzás.** 1689. február 13-án ért véget a 150 éves török uralom Magyarországon. Ennek emlékére rendeztek tegnap koszorúzási ünnepséget Szigetváron, a Várbarát Kör rendezésében.

Ma este

SZÍNHÁZ

Nemzeti Színház: Balettest (este 7 órakor) Ódry-bérlet.

Kamaraszínház: Nyulak Margitja (este 7 órakor) Egressy/B—Babits/B-bérlet.

HANGVERSENY

Liszt-terem: Kovács Dénes—Radós Ferenc szonátaestje. „B" Kamarabérlet III. hangversenye. (este fél 8 órakor)

MOZI

Petőfi: A híd túl messze van (3, f7)
Kossuth: A híd túl messze van (10, 2) A bíró és a gyilkos (fő, 8)
Tanárképző Főiskola: Fayard bíró, akit Seriffnek hívtak (5) Száguldás gyilkossággokkal (f8 órakor) **Fekete Gyémánt:** Lila ákác (6) **Jószerencsét:** Angi Vera (4, 6) **Rákóczi:** Prága felszabadítása (5) **Május 1.:** A nagy Caruso (f6) **Bóly:** Bocsánat, itt vernek? (7) **Harkány:** A dal ugyanaz marad (5, 7) **Komló, Május 1.:** Már ez is probléma? (f5, f7) **Komló, Zrínyi:** BUÉK! (4, 6) A kék katona (8) **Mohács:** Detektív két tűz között (6, 8) **Pécsvárad:** Váltságdíj egy halottért (7) **Sásd:** Kialudt tüzek fénye (7) **Sellye:** Meghívás egy gyilkos vacsorára (7) **Siklós:** Szentimentális regény (7) **Szigetvár:** A Scotland Yard vendége (6) Egy különleges nap (8)

időjárás

Várható időjárás szerda estig: erősen felhős, párás idő, északnyugaton havas esővel, hózáporral. Mérsékelt, időnként megélénkülő nyugati, délnyugati szél. A hajnali és a reggeli órákban helyenként köd. Várható legalacsonyabb éjszakai hőmérséklet plusz 2, mínusz 3, legmagasabb nappali hőmérséklet 0 plusz 5 fok között.

Jogi tanácsadás

A Dunántúli Napló szerkesztősége február 14-én, szerdán délután 5-től 6 óráig jogi tanácsadást tart székházában (Pécs, Hunyadi út 11.). A tanácsadás díjtalan.

◆

— **Pécsiek a rádióban.** Február 15-én, csütörtökön a 3. műsorban 19.10: Kapcsoljuk a Csepeli Munkásotthont című adásban A bűvös vadász; Weber háromfelvonásos operájának hangversenyszerű előadása hangzik el, két részben. Vezényel Breitner Tamás. Közreműködik a Pécsi Filharmonikus Zenekar és a Pécsi Nemzeti Színház énekkara. Karigazgató: Károly Róbert. Február 16-án, pénteken 18.15: Hol volt, hol nem volt... Sárkányölő Sebestyén. Ifj. Berze Nagy János meséje.

— **700 vagonos** terménymagtár készül a szabadszentkirályi tsz-ben három és fél millió forintért saját beruházásban és kivitelezésben. Búzát és kukoricát tárolnak majd benne.

— **Korszerűsítik az orfűi ifjúsági tábort.** A Sásdi Költségvetési Üzem ebben az évben kétszázezer forintos beruházással korszerűsíti a tábort: megoldják a szennyvízelvezetés problémáját, a vezetéket rákötik az orfűi közműhálózatra.

— **Szolgáltatóházat terveznek Bólyba.** A kétszintes létesítmény építtetője a Bólyi ÁFÉSZ és a Mezőgazdasági Kombinát. A szolgáltatóházban helyet kap majd egy áfész-üzlet és a GELKA szerviz. A nagyközségi tanács közművesített telket biztosít az építkezéshez a Borjádi úton.

◆

Közlemény

A MÁV Pécsi Vasútigazgatósága értesíti a tisztelt utazóközönséget, hogy pályakorszerűsítési munkák miatt az Abaliget—Bükkösd között fekvő Hetvehely megállóhelyet 1979. február 20-án 16.00 órától előreláthatólag 1979. december 15-ig ideiglenesen üzemen kívül helyezi.

A megállóhely utasforgalmát ezen idő alatt Hetvehely autóbusz megállóhely és Abaliget vasútállomás közé beállítandó vonatpótló autóbuszok bonyolítják le. Hetvehelyről (-re) utazóknak tehát a vonat haladási irányától függetlenül minden esetben Abaligeten kell vonatra fel-, illetve leszállniok. Az autóbuszjáratokra természetesen a vasúti menetjegyek érvényesek.

A megállóhelyről — annak szüneteltetése idején — pogygyász- és expresszáru nem adható fel, az oda rendelt küldeményeket Abaligeten szolgáltatjuk ki.

Részletes felvilágosítást a vasútállomások adnak.

MÁV Pécsi Vasútigazgatóság

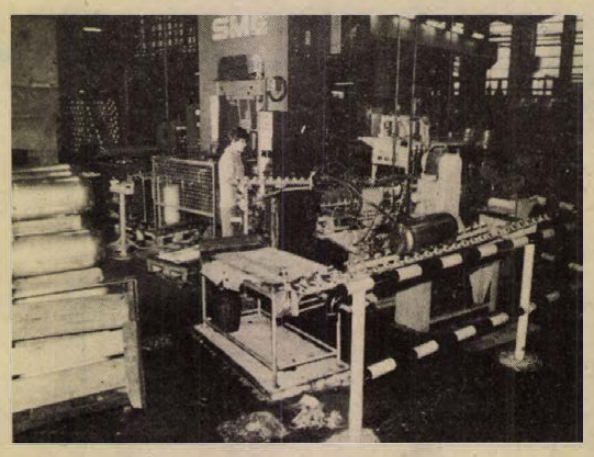

JAVUL A GÁZPALACKELLÁTÁS: Az Alumíniumárugyárban befejeződött a gázpalackgyártás rekonstrukciója, így évente négyszázezer gázpalackot készíthetnek. Új termékként a huszonkét kilogrammos palack gyártását is megkezdik. A munkába állított termelékeny gépsor kielégíti a hazai igényeket, sőt exportra is szállíthatnak. A képen: Munkában a gázpalackgyártó-gép.

Gépkocsik előjegyzési sorszámai

Trabant Hykomat Lim. (Budapest) 7614, Trabant Lim. (Győr) 7099, Trabant Lim. (Budapest) 16 533, Trabant Lim. Speciál (Budapest) 24 632, Trabant Lim. Speciál (Győr) 15 785, Trabant Combi (Budapest) 4117, Trabant Combi (Győr) 1063, Wartburg de Lux. (Budapest) 15 317, Wartburg Lim. (Budapest) 12 020, Wartburg de Lux tolótetős (Budapest) 4716, Wartburg Lim. tolótetős (Budapest) 2614, Wartburg Tourist (Budapest) 4232, Skoda 105 (Budapest) 3886, Skoda 105 (Debrecen) 1216, Skoda 105 (Győr) 692, Skoda 120 L (Budapest) 4751, Skoda 120 L (Debrecen) 1846, Skoda 120 L (Győr) 2483, Lada 1200 (Budapest) 98 758, Lada 1200 (Debrecen) 50 466, Lada 1300 (Budapest) 11 302, Lada 1300 (Debrecen) 6791, Lada 1500 (Budapest) 19 729, Lada Combi (Budapest) 12 834, Polski Fiat 126 (Budapest) 14 940, Dácia (Budapest) 12 031. Polski Fiat 1500 (Budapest) 13 902, Zaporozsec (Budapest) 28 112, Moszkvics (Budapest) 4200, Lada 1600 (Budapest) 2719, Lada 1600 (Debrecen) 991.

◆

Rendezvény

Virágkiállítás nyílik február 16-án 14 órakor Pécsett, a Helyőrségi Művelődési Központban. A kiállításon a Pécsi Kertészeti és Parképítő Vállalat a szombathelyi Kertész Tsz-szel közösen cserepes- és vágott virágokat, orchideákat mutat be, amelyeket február 18-ig naponta 10—19 óráig tekinthetnek meg az érdeklődők.

◆

A Zöldért mai árai

A fejeskáposzta kilója 6 és 5,60 forint, a vöröskáposzta 7,60 és 7, a kelkáposzta 7,40 és 7 forint. A sárgarépa 6,80 és 6,20, a gyökér 10,60 és 10 forint, a karalábé 7,60 illetve 6,80, a zellergumó 12 és 10,60 forint, a félkilogrammos leveszöldség ára pedig 6,10 Ft. A cékla kilója 8, illetve 7,60-ba, az első osztályú paradicsom 80 forintba, a másodosztályú 64 forintba kerül. Az étkezési körte ára 18, illetve 16 forint. A dobozolt tojás darabja 2,10; a nem dobozolt első osztályú tojás darabja 1,90, a másodosztályú darabja 1,70, az apró tojás pedig 1,50-be kerül.

— **Új körülmények — jobb kereskedelempolitika.** Ma nyitják meg a Titán Kereskedelmi Vállalat pécsi kirendeltségének újonnan átalakított boltját Pécsett, a Lenin téren. A korábbi barkácsbolt jellegét — e feladat meghagyása mellett — megváltoztatták, és a minta utáni értékesítéssel bővítették. A tartós fogyasztási cikkeket a boltból házhoz szállítják. A vásárlók a boltban már bevizsgált készülékeket kapnak.

◆

Esküvő

SZIJÁRTÓ VALÉRIA
és
KOHALMI JÁNOS

házasságkötése 1979. február 17-én 15.30 órakor lesz a pécsi központi házasságkötő teremben (Hunyadi út 2. sz.).

Új cipőbolt nyílik Szigetváron

Jó hír a szigetvári és a baranyai hölgyeknek: hét végétől már a legújabb divatot követő, vagy az azt megelőző cipőkben járhatnak. A MINO Cipőgyár Szigetvári Gyáregységében a tőkés piacra — újabban már Angliába is —, a szocialista országokba és a belföldre készített modellek péntektől már kaphatók a gyártól 30 méterre lévő új cipőboltban.

Szigetváron a Rákóczi út elején nyitásra váró cipőszalont a város lakóinak igénye és a városi tanács kezdeményező támogatása hozta létre a gyáregység és a Szigetvár és vidéke ÁFÉSZ összefogásával. Horváth József, a gyáregység igazgatója igéri, hogy termékeik közül az új, kísérleti jellegű, szezont megelőző női lábbelik közül félszáz modell állandóan kapható lesz.

Az új bolt parányi raktárából bizonyára nem győzik majd folyamatosan újratölteni a kiszolgálópolcokat. Úgy tervezik, hogy a bolt valódi raktára a gyár lesz.

M. L.

◆

— **Gyorsan helyreállították Endrőcön** a községi művelődési intézményt, amelyben nemrég tűz pusztított. A húszéves épület felújítását a szigetvári járás községi tanácsainak Költségvetési Üzeme végezte.

Változékony idő!

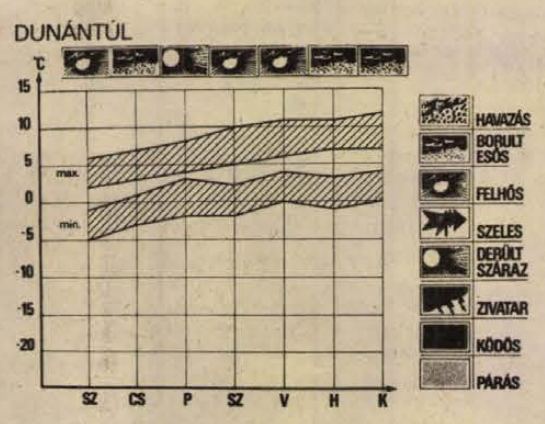

HETI IDŐJÁRÁS ELŐREJELZÉS A DUNÁNTÚLI MEGYÉKNEK

Közép-Európa időjárását egy héttel ezelőtt egy magasnyomású légköri képződmény határozta meg, melyben a leszálló légmozgások hatására száraz, napos időjárás alakult ki. A hét végétől az Atlanti-óceán fölött örvénylő ciklon áramlási rendszere vette át az időjárás alakítását, nedves légtömeget sodorva hazánk területe fölé. 10-én igen jelentős csapadék hullott, főként az ország déli részén sokfelé 20 mm-nél is több hó illetve eső esett, s ezt követően is megmaradt az időjárás nedves, csapadékos jellege.

A Dunántúlon a hőmérséklet szélső értékei a következőképp alakultak: az éjszakai legalacsonyabb hőmérséklet 0, —6 fok között, a nappali legmagasabb hőmérséklet pedig plusz 2, plusz 8 fok között volt.

Az elkövetkezendő időszakban változékony, enyhe időre számíthatunk. A nappali felmelegedés várhatóan erősödik, eleinte plusz 1, plusz 6 fok között, később plusz 6, plusz 11 fok között lesz a legmagasabb nappali hőmérséklet, az éjszakai legalacsonyabb hőmérséklet pedig eleinte 0, —5, később —1, plusz 4 fok között várható. Csapadékra eső, ónos eső formájában számíthatunk.

A RÁDIÓ ÉS TELEVÍZIÓ MŰSORÁBÓL

RÁDIÓ

KOSSUTH RÁDIÓ

8.27: Szocialista brigádok akadémiája. 8.56: Beszélni nehéz. 9.08: Barokk muzsika. 9.49: Tarka mese, kis mese. 10.05: Csiribiri. 10.35: Válaszolunk hallgatóinknak. 10.50: Olasz kórusmuzsika. 11.30: Operettrészletek. 12.35: Házunk tája. 12.50: Operaslágerek. 13.20: Örökzöld dzsesszmelódiák. 14.15: Beethoven Esz-dúr oktett. 14.39: Dalok hősökről. 15.10: Muzeális felvételeinkből. 15.28: MR 10—14. 16.08: Kritikusok fóruma. 16.18: Magyar előadóművészek Haydn felvételeiből. 17.07: Közgazdaság — alulnézetben. 17.32: Az Állami Népi Együttes felvételeiből. 18.15: Hol volt, hol nem volt... 19.15: Gondolat. 20.00: Mozart: B-dúr zongoraverseny. 20.32: Énekszóval, muzsikával. 20.59: Szenvedélyesen lusták egyesülete. Devecseri Gábor kisregénye rádióra alkalmazva. 22.20: Tíz perc külpolitika. 22.30: Adam: A longjumeau-i postakocsis. Háromfelvonásos vígopera. 0.10: Eper és vér. Filmzene.

PETŐFI RÁDIÓ

8.05: Mai dalok. 8.20: Tíz perc külpolitika. 8.33: Idősebbek hullámhosszán. 9.28: Könnyűzene gitárra. 10.00: Zenedélelőtt. 11.30: A Szabó család. 12.00: Népi zene, nóták. 12.33: Tánczenei koktél. 13.20: Derékegyengető. Jegyzet. 13.30: Színes szőttes. 14.00: Kettőtől négyig... 16.00: Mindenki iskolája. 16.40: Operettfelvételekből. 17.00: Barátság slágerexpressz. 17.30: Ötödik sebesség. 18.33: A Country muzsikáról. 19.03: Cigánydalok, csárdások. 19.25: A Nagy Fogás. 19.45: A beat kedvelőinek. 20.33: A Magyar Rádió Karinthy Színpada. Ásó — kapa. Riportszatíra. II. 21.30: Változatok egy pályára. 22.30: Zenés játékokból. 23.15: Victor Máté szerzeményeiből.

HARMADIK MŰSOR

8.08: Az eladott menyasszony. Operarészletek. 9.00: Iskolarádió. 9.40: Liszt-felvételek. 10.14: Szimfonikus zene. 11.44: A kamarazene kedvelőinek. 13.07: Diagnózos. Zelk Zoltánnal beszélget Mezei András. 13.47: Purcell: A tündérkirályné — hangversenyopera. 15.27: Sanzonok. 15.45: Kórusainknak ajánljuk. 16.08: Magnóról — magnóra. 16.53: Öt földrész zenéje. 17.00: Közönség, társadalom, történelem. 17.30: Meditáció. 17.40: Puccini-áriák. 18.12: Hangverseny a Mindenki zeneiskolája hallgatóinak. 19.05: Iskolarádió. 19.35: Bemutatjuk új felvételeinket. 20.02: Minden versek titkai. 20.32: Hangfelvételek felsőfokon. 21.45: Bécsi klasszikus kamarazene. 22.55: Zenei panoráma.

PÉCSI RÁDIÓ

17.00: Hírek. 17.05: Hét közben. Aktuális, zenés magazin. Szerkeszti: László Lajos. A tartalomból: Zárszámadó közgyűlések után. — A szekszárdi városközpont jövője. — A dombóvári Univerzál Szövetkezet új termékei. — Filmlevél. 18.00: Dél-dunántúli híradó. 18.15: Zenés percek. 18.30: Szerb-horvát nyelvű műsor. Fesztiválok zenéjéből. Slágerek. — A pécsi Konzum Szövetkezeti Áruház és az eszéki „NAMA" együttműködése. Meggyesi József riportja. — Balalajka muzsika. — Hírek. 19.00: Német nyelvű műsor. Hírek. — Ifjúsági koktél. Szerkeszti: Hoffmann Antal. — Fiatal értelmiségiek falun. Gróf Vilmos riportja. 19.30: Műsorzárás.

MAGYAR TV

7.59: Tévétorna (ism., sz.). 8.05: Iskolatévé: Orosz nyelv (5. oszt.). 9.05: Környezetismeret (1. oszt.). 9.45: Francia nyelv (középisk. III. o.). 10.05: Szó-ra-ka-té-nusz (1. oszt.). 10.20: Az Onedin-család. XV/7.: Út Pernambucoba (ism., sz.). 11.10: Delta (ism.). 11.30: Három jelenet Ingmar Bergmannal. III/1. (ism.). 14.50: Iskolatévé. Orosz nyelv (ism.). 15.15: Környezetismeret (ism., sz.). 15.40: Szó-ra-ka-té-nusz (ism., sz.). 15.55: Kamera. A kísérleti film. 16.28: Hírek. 16.35: A selyem születése (ism., sz.). 17.05: Händel: B-dúr orgonaverseny. 17.20: Egészségünkért! 17.30: Szépen, jól magyarul... 17.40: A Közönségszolgálat tájékoztatója. 17.45: Reklámműsor. 17.50: A jelenkor régésze. 18.35: Reklám. 18.40: Esti mese. 18.50: Tévétorna (sz.). 19.00: Tv-híradó. 19.25: Telesport: Nemzetközi Olimpiai Sportlottó (sz.). 20.40: Kockázat. Versenyben a világpiacon. 21.10: Herkulesfürdői emlék. Magyar film (sz.). 22.30: Tv-híradó 3.

MASODIK MŰSOR

19.29: A mi képernyőnk. A Pécsi Körzeti Stúdió műsora. Nas Ekran — Unser Bildschirm. 20.00: Ha egyszer Hotz úr dühbe gurul. Max Frisch egyfelvonásosának tévéfilmváltozata (sz.). 20.40: A Telesport technikai magazinja. 21.00: Tv-híradó 2. 21.20: Tudósklub '79. Az adás témája: Politika és tudomány.

JUGOSZLÁV TV

17.10: Magyar nyelvű tv-napló. 17.45: Aranyszál — gyermekműsor. 18.15: Műszaki kultúra. 18.45: Népszerű muzsika. 19.15: Rajzfilm. 20.00: Válogatás szerdán. 21.50: Dokumentumfilm.

MASODIK MŰSOR

17.30: Feljegyzések az állatvilágból. Az obedi mócsár. 18.45: Muppet show. 19.15: Akciók. 20.00: Egy asszony sorsa — olasz filmsorozat. 21.00: Források — költészeti adás. 21.30: Huszonnégy óra. 21.50: A XX. század művészete.

— **HELYREIGAZÍTÁS.** Tegnapi számunkban tévesen jelent meg a megyei tsz-átlag kukoricából. Az átlagtermés nem 57,9, hanem 59,7 mázsa/hektár volt 1978-ban.

— **A modern higiéniai követelményeknek is megfelel** most már a Kétújfalui ÁFÉSZ kényszervágóhelye, ugyanis tanácsi, téesz és ÁFÉSZ összefogással felújították, biztosították a zavartalan vízellátást. A lakosság és az intézmények továbbra is számíthatnak az innen eredő húsra.

Kórházi felvételes ügyeletek

Mindennapos felvételi ügyeletek gyermek belbetegek részére: Pécs város: POTE Gyermekklinika, Szigetvár város és járás, a pécsi és a volt selyei járás: Megyei Gyermekkórház. Gyermeksebészeti, gyermekfülészeti betegek, égett és forrázott gyermekek részére páratlan napokon: POTE Gyermekklinika, páros napokon: Megyei Gyermekkórház, Pécs és a megye egész területéről.

Felnőtt belgyógyászat, sebészet, baleseti sebészet: Megyei Kórház. Égési sérülések: Honvéd Kórház. Koponya és agysérülések: Idegsebészet. Felnőtt fül-, orr-, gégészet: POTE Fül-, Orr-, Gégeklinika.

SOS-ÉLET telefonszolgálat hívószáma: 12-390, este 7-től reggel 7 óráig.

ÉJSZAKAI ÜGYELETES GYÓGYSZERTÁRAK

I. ker.: Pécs, Vasas II., Bethlen Gábor u. 8. 10/52. sz. gyógyszertár. Pécs-Meszes, Szeptember 6. tér 1. 10/3. sz. gyógyszertár, II. ker.: Pécs, Kossuth Lajos u. 81. 10/8. sz. gyógyszertár, Pécs, Munkácsy M. u. 4. 10/9. sz. gyógyszertár, III. ker.: Pécs, Veress Endre u. 2. sz. 10/7. sz. gyógyszertár.

◆

— **Lakóterületi fórum.** A Hazafias Népfront pécsi városi bizottsága és az I. számú körzeti lakóterületi bizottság rendezésében csütörtökön délután fél 5-kor várospolitikai fórum lesz a József Attila Művelődési Házban (Korvin Ottó u. 20.). A kérdésekre dr. Németh Lajos tanácselnök-helyettes válaszol.

Jerzy Edigey

Mister Macareck üzletei

35.

— Még eszembe sem jutott — jegyezte meg.

— Miért? Én a te helyedben elszámoltam volna azokkal a csibészekkel.

— Hát mi rosszat tettek? Egyszerűen egy ökörre akadtak, tehát alaposan lenyúzták a bőrét.

— Helyes. De gazemberség volt — ismételtem véleményemet.

— Egyedül az én hibám volt, hogy hagytam, hogy rászedjenek. Ahelyett, hogy meghallgattam volna az idősebbek tanácsát, étvágyam támadt a magas haszonra. Úgy ugrottam ebbe az üzletbe, mint az úszni nem tudó ember a mély vízbe. Nincs tehát abban semmi csodálatos, hogy hamar megkaptam a leckét. Hogy drágán megfizettem érte? Az is az én bűnöm.

— Hallatlan, amit mondasz.

— Nem. Ilyen a pénzvilág uralkodó joga. Ott örök háború folyik. Milyen szépen mondta a jogi professzor: „bellum omnes contra omnium". Aki nem tud győzni, legyőzöttnek kell lennie. De az idő távlatából nézve a dolgokat, hálásnak kellene lennem annak a két csibésznek.

— Miért?

— Mindenekelőtt a leckéért. Másodszor, ha ők valóban becsületes emberek lettek volna, a mai napig csak az a London melletti kis mosodám lenne. Sokat dolgoznék, s ki tudja, hogy megengedhetném-e magamnak, hogy hazámba utazzak és megvendégelhetném-e Szczecinben a lengyel újságíró csillagot? De az biztos, hogy nem lenne Mercedesem.

— De... — elkezdtem, de nem fejeztem be gondolatomat. MacAreck azonban megértette, mit akartam mondani.

— Még egyszer ismétlem, soha nem voltam büntetve, és úgy vélem, soha nem állok, mint vádlott, bíróság előtt. Nektek itt vízözön előtti fogalmatok van sokmindenről.

Nem volt kedvem vitatkozni a barátommal, hiszen úgysem értettünk volna szót egymással, így hát beszélgetésünket más témára tereltem.

— Valdd be, Henio, hogy mennyit fizettél rá arra a mosodára.

— Egy fillért sem.

— Hogyhogy? Hiszen az előbb hangsúlyoztad, hogy az affér elvitte a végkielégítési összegedet és a megtakarított pénzedet.

— Igaz. De később ezek az urak voltak olyan udvariasak, hogy nemcsak a teljes összeget térítették meg, hanem még meg is tetézték.

— Jó szívből?

— Nos, nem teljesen — mosolygott a barátom. — Okosabbak voltak, mint én Londonban. Akkor még az utolsó fontomért is kész voltam ellenük harcolni. Ők már más körülmények között, gyorsan kifizettek engem, hogy ne vigyem bíróság elé az ügyet.

— Tehát megbosszultad a sérelmedet!

— Nem. Nem gondoltam bosszúra, hanem csak elvesztett pénzem visszaszerzésére.

— Londonban?

— Nem. Vancouverben.

— Beszélj érthetően.

— Mert mindig félbeszakítsz — mondta Henryk és teletöltötte a poharakat az arany színű itallal.

(Folytatjuk)

Korom Mihály a főváros XIII. kerületébe látogatott

Korom Mihály, az MSZMP Központi Bizottságának titkára kedden a főváros XIII. kerületébe látogatott. A vendéget a kerületi pártbizottság székházában *Kovács Károly*, a pártbizottság első titkára és *Bozsik József* tanácselnök fogadta és tájékoztatta Angyalföld politikai, gazdasági helyzetéről.

Ezt követően Korom Mihály megtekintette az épülő újlipótvárosi lakótelep 16 plusz 4 tantermes új általános iskoláját, a 100–100 apróságnak otthont adó óvodát és bölcsődét, valamint a Radnóti Miklós utcai tanuszodát. A program a Tüzér utcai lakótelepen folytatódott, ahol a vendég tájékozódott a beruházáshoz kapcsolódó oktatási, sport- és kommunális létesítmények működéséről.

A Központi Bizottság titkára ezután felkereste a Magyar Hajó- és Darugyárat, ahol *Szép János* vezérigazgató és *Katonka Lajos*, a pártbizottság titkára üdvözölte. Korom Mihály megtekintette az angyalföldi hajógyár, a daru- és kazángyár új gyártmányait – köztük az exportra készülő úszó- és portáldarukat – az elmúlt évben megvalósuló korszerűsítéseket és elbeszélgetett a nagy múltra visszatekintő vállalat dolgozóival.

Az egész napos látogatás pártaktívával ért véget, amelyen Korom Mihály tájékoztatót tartott a Központi Bizottság 1978. december 6-i határozatából adódó időszerű gazdaságpolitikai kérdésekről.

Ljubljana:

Eltemették Edvard Kardeljt

Ljubljanában kedden délután eltemették Edvard Kardeljt, a jugoszláv párt- és államelnökség tagját. A hamvait tartalmazó urnát a szlovén kormány székházában ravatalozták fel. A gyászünnepségen Tito köztársasági elnökkel az élen részt vettek az ország párt- és állami vezetői is.

Az elhunyt érdemeit France Popit, a Szlovén Kommunista Szövetség elnöke, a JKSZ KB elnökségének tagja méltatta. Ezt követően a több tízezer főnyi gyászmenet – szitáló esőben – Ljubljana utcáin végighaladva a néphősök temetőjébe kísérte Edvard Kardelj hamvait és ott helyezték el örök nyugalomra. A sírnál a JKSZ Központi Bizottsága, az Államelnökség, a föderáció tanácsa, a társadalmi szervezetek, az egész nép nevében Fadilj Hodzsa, az Államelnökség alelnöke vett búcsút a jugoszláv népfelszabadító antifasiszta háború és a szocialista építőmunka kimagasló vezetőjétől.

A temetésen az MSZMP Központi Bizottságának és a Magyar Népköztársaság Elnöki Tanácsának képviseletében Katona Imrének, az MSZMP KB tagjának, az Elnöki Tanács titkárának vezetésével küldöttség vett részt.

Részvétlátogatás

Edvard Kardelj, a Jugoszláv Szocialista Szövetségi Köztársaság Elnökségének tagja, a Jugoszláv Kommunisták Szövetsége Központi Bizottsága Elnökségének tagja elhunyta alkalmából a budapesti jugoszláv nagykövetségen kedden az MSZMP KB nevében Óvári Miklós, az MSZMP Politikai Bizottságának tagja, a Központi Bizottság titkára, az Elnöki Tanács nevében Trautmann Rezső, az Elnöki Tanács helyettes elnöke részvétüket fejezték ki.

Faluvégi Lajos tárgyalásai Amerikában

Washington

Faluvégi Lajos találkozott John Moore-ral, az Egyesült Államok export–import bankja elnökével. (Az állami bank feladata az amerikai kivitel támogatása.) A tárgyaláson megvizsgálták, milyen módon részesülhetnének magyar vállalatok a bank által nyújtott hitelekből.

A magyar pénzügyminiszter felkereste William Millert, a Federal Reserve System (az Egyesült Államok központi bankjának szerepét ellátó intézmény) vezetőjét. A két ország gazdasági együttműködése szempontjából fontos kérdéseken túlmenően a két fél véleményt cserélt a világgazdasági helyzetről is.

Faluvégi Lajos ugyancsak eszmecserét folytatott Matthew Niemetz-szel, a külügyminisztérium főtanácsadójával is. Áttekintették a magyar–amerikai kapcsolatok alakulását és azok fejlesztésének lehetőségeit.

A magyar pénzügyminiszter és munkatársai kedden és szerdán Washingtonban, szerdától pedig New Yorkban folytatják tárgyalásaikat az amerikai kormány képviselőivel, illetve gazdasági, pénzügyi vezetőkkel.

Nemzetközi leszerelési tanácskozás Moszkvában

A leszerelés szociális kérdéseivel foglalkozó nemzetközi tudományos szompózium nyílt Moszkvában. A tanácskozás munkájában mintegy 20 európai ország neves közéleti személyiségei, tudósai és különböző nemzetközi szervezetek képviselői vesznek részt.

Pjotr Pimenov, a Szovjet Szakszervezetek Központi Tanácsának titkára megnyitó beszédében hangsúlyozta: az imperialista és reakciós erők által szított, a népek érdekeivel ellentétes fegyverkezési hajsza következtében ma már körülbelül évente mintegy 400 milliárd dollárt költenek katonai kiadásokra olyan körülmények között, amikor a világon minden harmadik ember nélkülözi az alapvető orvosi ellátást, minden ötödik ember írástudatlan, és minden hetedik ember éhezik.

Pimenov a továbbiakban rámutatott: a burzsoá propaganda a fegyverkezés igazolására és a közvélemény „megdolgozása" érdekében nem sajnálja erőfeszítéseit, hogy a „szovjet fenyegetés" meséjét terjessze.

Az európai biztonsági és együttműködési konferencia záródokumentuma jó alapot szolgáltat a kontinens békéje és biztonsága szempontjából, a kölcsönösen előnyös együttműködés kiszélesítéséhez. A szimpózium egyik feladata az, hogy megvitassa a helsinki záródokumentum valóraváltásának lehetőségeit — hangoztatta Pimenov.

24 ÓRA A NAGYVILÁGBAN

Üdvözlő távirat

Puja Frigyes külügyminiszter és a C. S. Hameed Sri Lanka-i külügyminiszter táviratban üdvözölték egymást a Magyar Népköztársaság és a Sri Lanka-i Demokratikus Szocialista Köztársaság közötti diplomáciai kapcsolatok felvételének 20. évfordulója alkalmából.

◆

✦ PEKING: A hivatalos látogatáson Pekingben tartózkodó Atal Bihari Vadzspaji indiai külügyminiszter kedden kétórás megbeszélést folytatott kínai kollégájával, Huang Huával a két ország kapcsolatait érintő kérdésekről. Az Új Kína hírügynökség közölte, hogy Hua Kuo-feng, a Kínai Államtanács elnöke, valamint Teng Hsziao-ping, az Államtanács alelnöke is fogadja az indiai vendéget.

✦ TEL AVIV: Izrael katonai partneri viszonyt ajánlott fel az Egyesült Államoknak azzal a céllal, hogy „biztosítsák a közel-keleti térség stabilitását és virágzását". A Nyugat-barát iráni rezsim bukásával összefüggő ajánlatot Weizman izraeli hadügyminiszter tette amerikai kollégájának, Harold Brownnak.

✦ *NEW YORK: Sarki hideg légáramlatok hatására 45 fokos hideg uralkodik az Egyesült Államok északkeleti részén. A rendkívüli időjárás szinte teljesen megbénította New York életét. Sok helyen tönkrementek a fűtési vezetékek, az üzletekben pedig ugrásszerűen emelkedett a meleg holmik ára; a város lakosságának nagy része ugyanis fagyoskodik lakásában vagy munkahelyén.*



A közel-keleti körúton levő Brown amerikai hadügyminiszter kedden Izraelbe érkezett. Képünkön: Tel Avivban Ezer Weizman üdvözli kollégáját

Ikerszülési rekord

Szófia:

Különös rekorddal dicsekedhet Bulgáriában Gorno Botevo falu: 1500 lakosa közül 186-an ikrek, s ezzel a település az első helyen áll az országban az „egy főre eső ikrek" számát mutató ranglistán. Gorno Botevo asszonyai közül heten kétszer, ketten pedig háromszor is hoztak a világra ikreket.

✦ *TOKIÓ: Norodom Szihanuk herceg, volt kambodzsai államfő, New Yorkból úton Peking felé, kedden rövid időre megszakította útját Tokióban.*

✦ WASHINGTON: Fegyverkezés elleni tüntetést tartottak Washingtonban a Fehér Ház előtt. A Háborúellenes Liga szervezésében rendezett megmozdulás résztvevői követelték az atomfegyverek betiltását, az Egyesült Államok katonai költségvetésének csökkentését.

✦ *ADDISZ ABEBA: Mengisztu Hailé Mariam ezredes, az Etiópiai Ideiglenes Katonai Kormányzó Tanács elnöke kedden fogadta Joshua Nkomót és Robert Mugabet, a Zimbabwe Hazafias Front társelnökeit. A tárgyalások témája a rhodesiai helyzet volt.*

✦ HANOI: Az Air France ismét megindítja rendszeres járatait Párizs és Ho Si Minh-város között – jelentették be kedden a vietnami fővárosban. A francia légitársaság járatainak december 31. óta tartó szüneteltetését a vietnami hatóságok kérték a légitársaságtól a főváros nemzetközi repülőterének átépítési munkálatai miatt.

✦ *ROMA: Az olasz rendőrség Sanremo közelében őrizetbe vette a 44 éves Pasquale Frezzát, akiről gyanítható, hogy a „Vörös brigádok" terrorszervezet egyik tagja, s hogy Aldo Moro kereszténydemokrata politikus elrablása idején kapcsolatban állt Vittorio Cervone olasz szenátorral. Pasquale Frezza őrizetbe vételekor nem tanúsított ellenállást. Kihallgatás céljából Rómába szállították.*

✦ HÁGA: Hollandia kétszázötvenezer dollár értékű emberiességi segélyben részesíti a Robert Mugabe vezette Zimbabwei Afrikai Nemzeti Uniót (ZANU) – jelentette be Hágában Jan De Koning holland fejlesztési együttműködési miniszter. Az összeget élelmiszer, orvosság, ruházat és takarók beszerzésére fordítják, amelyet a mozambiki menekülttáborok lakosainak megsegítésére szánnak.

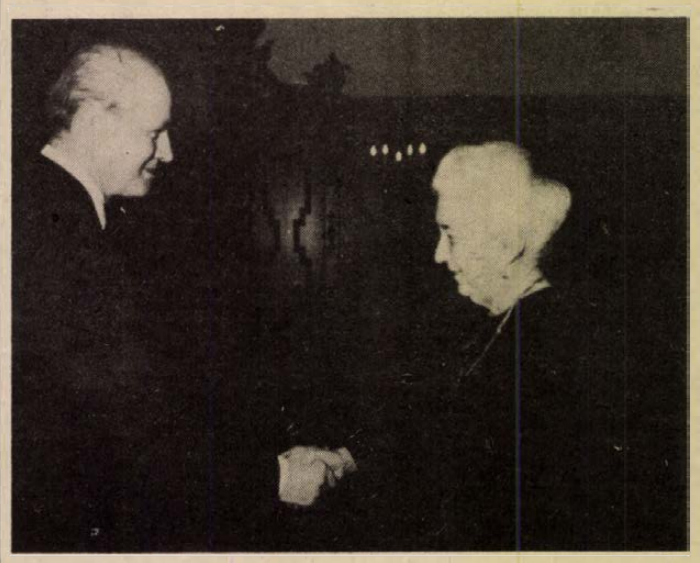

A munkásmozgalomban kifejtett több évtizedes tevékenysége elismeréseként a Szocialista Magyarországért Érdemrenddel tüntették ki Szabó Piroskát. A képen Losonczi Pál üdvözli a kitüntetettet.

Kommentár

Francia vendég Moszkvában

A szovjet főváros magasrangú vendéget fogad Jean Francois-Poncet francia külügyminiszter személyében, aki a szovjet kormány meghívására tartózkodik Moszkvában és akit — nyilvánvalóan a látogatás jelentőségének hangsúlyozásaként — fogadott Alekszej Koszigin miniszterelnök is.

A francia külügyminiszter — régi, híres diplomatadinasztia sarja — a jótékony folyamatosság jegyében folytatja megbeszéléseit Andrej Gromikoval, szovjet kollégájával.

„A Párizs—Moszkva, illetve a Moszkva—Párizs útvonal a békepolitika útvonala" — hangsúlyozta a vendég tiszteletére adott ebéden Gromiko, Francois-Poncet pedig válaszában emlékeztetett arra, hogy a „Szovjetunió és Franciaország kapcsolatai, amelyek állandó és termékeny talajon fejlődnek, szilárdak".

Ami elhangzott, egyik részről sem tekinthető pusztán protokolláris udvariasságnak, hanem a több éves, gyümölcsöző, kölcsönös erőfeszítések elismerésének. Nem túlzás az a megállapítás, amely szerint az enyhülési folyamat első jelentős állomása a hatvanas évek közepén a szovjet—francia közeledés volt. Ez két nagy nép közötti hagyományos barátság felújítását jelentette új körülmények között, új, nagy lehetőségek kezdetét jelezve.

Ami azóta történt, nemcsak a két ország kapcsolataiban, hanem nemzetközi mércével mérve is rendkívüli jelentőségű. A két ország véleménye közel áll egymáshoz számos fontos kérdésben. Ilyen az európai enyhülés és a béke jövője, a helsinki határozatok kiteljesítése. A kétoldalú kapcsolatok fejlődése sok szempontból példamutató. Esztendők óta működik a két ország vezető személyiségeiből, szakminisztereiből álló úgynevezett nagybizottság, amely már eddig is a kooperáció számos formáját valósította meg. Ami ennél is lényegesebb, a legmagasabb rangú vezetők között rendszeressé váltak a személyes találkozók, amelyek mindig meggyorsították a hasznos folyamatot.

A külügyminiszter látogatásának egyik célja ezúttal is egy csúcstalálkozó előkészítése: Valery Giscard d'Estaing hivatalos látogatásra hamarosan a szovjet fővárosba utazik, hogy találkozzék Leonyid Brezsnyevvel és munkatársaival.

Harmat Endre

Hatvanhatezer kommunista álláspontja

Új célok felé Schwerinben

(Tudósítónk írja)

A schwerini sportcsarnokban befejeződött NDK-beli testvérmegyénk kommunistáinak 13. megyei küldöttértekezlete. A Német Szocialista Egységpárt alapszervezeteiben 1978 novemberében kezdődtek a vezetőség-választások.

786 küldött tanácskozott a Német Szocialista Egységpárt 66 000 tagja nevében a IX. kongresszus határozatainak további végrehajtásáról Schwerin megye területén. A küldöttértekezleten nagy szeretettel köszöntötték a Központi Bizottság küldöttségét, amelyet a Politikai Bizottság tagja, a Minisztertanács első elnökhelyettese Alfred Neumann vezetett. A vitában 21-en szóltak fel. A megyei pártbizottság beszámolóját Heinz Ziegner, a KB tagja, a pártbizottság első titkára terjesztette elő.

A pártértekezlet fontos határozatokat hozott a Schwerin megyei pártmunkát illetően. Az újjáválasztott 75 tagú megyei pártbizottság egyhangúlag a Német Szocialista Egységpárt Központi Bizottságának tagját, Heinz Ziegner elvtársat választotta újból a pártbizottság első titkárává.

Kurt Holst

LAPZÁRTA

Valery Giscard d'Estaing francia köztársasági elnök március végén a Szovjetunióba látogat, hogy tárgyaljon Leonyid Brezsnyevvel, az SZKP KB főtitkárával, a Szovjetunió Legfelsőbb Tanácsa Elnökségének elnökével. A Brezsnyev—Giscard-csúcstalálkozó időpontját az a közlemény tartalmazza, amelyet Andrej Gromiko szovjet külügyminiszter és a hivatalos látogatásra Moszkvába érkezett Jean Francois-Poncet francia külügyminiszter tárgyalásairól adtak ki. Jean Francois-Poncet hivatalos franciaországi látogatásra hívta meg Andrej Gromikót, aki a meghívást köszönettel elfogadta.

✲

Idi Amin ugandai elnök levélben kérte a Biztonsági Tanácsot, hogy haladéktalanul tűzze napirendre az ugandai—tanzániai határon kialakult robbanékony helyzet megvitatását — jelentette az ugandai rádió. A rádió egy katonai szóvivőre hivatkozva igen súlyosnak minősítette a helyzetet és azt állította, hogy az angol, amerikai és izraeli zsoldosokkal megerősített tanzániai csapatok két tartományban mintegy 900 négyzetkilométernyi ugandai területet tartanak már ellenőrzésük alatt.

✲

Az április 1-én Cipruson sorra kerülő Ciprus—Jugoszlávia Európa-bajnoki selejtező labdarúgó-mérkőzésre az UEFA Pádár Lászlót jelölte. Az MLSZ játékvezető bizottsága partjelzőként Lauber Gyulát és Marton Lászlót delegálta.

✲

A Német Szövetségi Köztársaság hadügyminisztériumának egy munkatársa — amint azt kedden Berlinben bejelentették — február 10-én menedékjogot és letelepedési engedélyt kért a Német Demokratikus Köztársaságban. Az NDK illetékes szervei tanulmányozzák a kérést. Az NDK-közlemény további részleteket nem tartalmaz.

Jogi tanácsadó

B. K. 36 évi munkaviszonnyal ment nyugdíjba. Gazdasági cseléd volt 3 éven át, és ugyanennyit katonáskodott. Jubileumi jutalmat nem kapott, mert csak a TBI által igazolt időket lehet beszámítani. Kérdése: tényleg így van-e?

Nincs így! Kérdése ellentmondásos!

Abban az esetben, ha 36 év figyelembevételével ment nyugdíjba, akkor a nyugdíjazásról szóló határozattal igazolhatja a 36 évi munkaviszonyt, tehát közömbös számára az a kérdés, hogy „csak a társadalombiztosítási igazolással" (TBI) lehet az időket igazolni.

Ha pedig nem 36 év alapul vételével nyugdíjazták, akkor pedig az a kérdése, hogy a levelében említett időket a jubileumi jutalomhoz miként igazolhatja?

Az Mt. V. 66. § (2) bekezdése szerint „A 40, illetőleg 50 éves munkaviszonnyal járó jubileumi jutalmat akkor is ki kell fizetni, ha a dolgozónak nyugdíjazáskor legalább harmincöt, illetőleg negyvenöt évi munkaviszonya van."

E jogszabályi rendelkezés nem tartalmaz olyan kitételt, hogy csak a TBI által igazolt időket lehet alapul venni, illetve csak azokat, amelyeket a nyugdíjazásnál figyelembe vettek.

Tehát a jogszabályi rendelkezések nem kötik meg az igazolás módját. Bármilyen arra alkalmas módon lehet a ténylegesen fennállott munkaviszonyt igazolni. Ezt egyébként a Legfelsőbb Bíróság Munkaügyi Kollégiuma a 75. számú állásfoglalásában is kimondja.

Tájékoztatásul még azt is el kell mondanunk, hogy a társadalombiztosítási szervek nem igazolják a munkakönyvben szereplő munkaviszonyokat. Azokat a munkakönyvi bejegyzés alapján kell elismerni. De sok olyan munkaviszony is létezik, melyek nem szerepelhetnek a társadalombiztosítási nyilvántartásokban, például a régi közszolgálati munkaviszonyok. Mégis, igazolás esetén ezeket a közszolgálati időket is figyelembe kell venni.

Az elmondottak alapján, azért azt javasoljuk olvasónknak, hogy kérje jubileumi jutalmának kifizetését és a rendelkezésre álló igazolásokat csatolja. Volt munkáltatója köteles lesz érdemben elbírálni kérelmét, és ha megfelelően igazolta a munkaviszonyokat, akkor kifizetni a jubileumi jutalmat. Ellenkező esetben jogorvoslatot tartalmazó határozatot kell hoznia.

A. Z. kérdezi, hogy kinek a hozzájárulása kell a lakáscseréhez?

A lakásügyi jogszabályok értelmében a lakáscsere-szerződés akkor érvényes, ha a lakáscseréhez

a) állami lakás esetében a lakással rendelkező szerv,

b) nem állami lakás esetében a bérbeadó (tulajdonos),

c) tartási szerződés esetében pedig az eltartó is hozzájárult.

Bérlőtársi jogviszony fennállása esetében a bérlőtárs is elcserélheti bérlőtársi jogát. Ehhez azonban az említett hozzájárulásokon kívül a többi bérlőtársnak a hozzájárulása is szükséges!

Bérlőkiválasztási jog esetében a tanácsi bérlakás cseréjéhez a bérlőkiválasztási joggal rendelkező szerv hozzájárulása is szükséges.

T. N. 35%-os munkaképességcsökkenés alapján részesül baleseti járadékban. Kérdése: nyugdíjazás esetén továbbra is megkapja-e külön a baleseti járadékot?

Nem! Az általános szabályok szerint a baleseti járadék összegét hozzászámítják a nyugdíj alapját képező átlagkeresethez. Nincs arra lehetőség ilyen esetben, hogy nyugdíjat és külön baleseti járadékot is kapjon.

Az illetékesek válaszolnak

„Porszívót a kirakatba"

A Hétfői Dunántúli Napló január 15-i számában cikk jelent meg a Konzum Áruház Rákóczi úti kirakatáról, melyben a cikk szerzője kifogásolja, hogy a kirakatokban a szépen elrendezett áruk porosak.

A tények sajnos igazak, mi, az áruház dolgozói is jól ismerjük ezt a problémát. A kirakatsor Pécs legforgalmasabb és egyik legporosabb útvonalára néz. A portálok szigetelése pedig nem a legtökéletesebb. Annak ellenére, hogy a kirakatokat havonta átrendezzük, az első hét végén már finom porréteg vonja be az árukat. A két rendezés közötti időben portalanításra, „porszívó" használatára nincs lehetőség, a kirakat technikai kivitelezése nem teszi lehetővé. Az elmúlt évben tervbe vettük és tavasszal megvalósításra kerül a fent említett kirakatok átépítése és szigetelése. Így több „csillogó" áru és kevesebb por lesz majd a kirakatokban. Addig is elnézést kérünk kedves vásárlóinktól és az autóbuszra várakozó nézelődőktől.

KONZUM ÁRUHÁZ
igazgatósága

„Létesítsenek megállóhelyet"

A fenti címen Balla Józsefné aláírással megjelent cikkre az alábbi tájékoztatást adom.

A 30-as autóbusz 400 ágyas klinika előtti megállóhelyének megszüntetése a forgalom növekedése miatt, a közlekedés biztonságának fokozása érdekében szükségszerű volt. (Ugyanis a klinikával szemben nincs lehetőség autóbuszöböl kialakítására, a klinika oldalán pedig a megálló autóbuszvezetőjének kilátását akadályozta volna a járda fölé kinyúló épülettömb.)

A Kürt utcai végállomás a klinikai bejárattól 160 m-re van, ami a sűrűn beépített területeken megengedett 300 m-es gyaloglótávolságnak körülbelül a fele. (Ennél rendszerint lényegesen hosszabb gyaloglásra kényszerül az utas a lakóhelye és a buszmegálló között.)

A fentiek miatt a klinikánál megállóhely létesítését — egyetértésben a társszervekkel — továbbra sem tartjuk indokoltnak.

A cikkben még megemlített Árnyas utcai (Honvéd kórház) megállóhely a 39-es viszonylat útvonalának megváltoztatása miatt szűnt meg. Az új megállóhely a Táncsics M. úton van.

Lovas Attila
csoportvezető,
Pécs városi Tanács
építési és közlekedési oszt.

„Intézkedést kérünk"

A fenti címmel megjelent cikkre az alábbi tájékoztatást adom.

A Légszeszgyár utca alsó szakaszán levő lakások, a környéken található üzemek, időszakos autóbuszállomás számított, normatív parkolási igénye olyan mértékű, amit az utak forgalmi sávján túl felhasználható teljes terület parkolóvá alakításával is csak részben lehetne kielégíteni.

Az általunk is ismert, jelenlegi kényszerű parkolási állapotok javítása érdekében a környék forgalmi rendjének, így a Somogyi B. út északi oldalának, valamint a Légszeszgyár u. alsó, keleti oldala rendezésének vizsgálatára utasítást adtam. A jelenleg is parkolónak használt közterületeken a forgalmi-műszaki vizsgálatnak megfelelő számú parkolók megépítéséhez szükséges intézkedéseket megkezdjük, elkészültéig az érintett használók türelmét kérem.

Vokó János
Pécs m. város Tanácsa
építési és közlekedési osztály
ov. főmérnöke

Hogyan riasztható el a vakond?

Radnai István pécsi lakos kérdésére az alábbi választ adjuk. A vakond sokaldalúan hasznos tevékenységet folytató rovarevő állat. Cserebogárpajor, drótféreg, mocskos pajor, lótücsök képezi fő táplálékát. Ezeket a talajlakó kártevőket vegyszerekkel nagyon nehéz irtani. Esetenként járataikba kerülő mezei pockoknak sem kegyelmez. Hihetetlen falánk, naponta testsúlyának többszörösét fogyasztja el. Ott jelenik meg, ahol gazdag zsákmányt észlel. A vakond az adott helyen addig marad meg, amíg elegendő táplálékot talál. Ingyenes segítségért megbecsülést érdemel. Mivel kiveszőfélben lévő hasznos emlős állat, a törvény által védett, pusztítását büntetik.

Ha valaki a vakond tevékenységének ismeretében sem tart igényt az önkéntes rovarirtó munkájára, akkor különböző riasztó anyagok közül válogathat. Hosszú időre elriasztható, ha járataiba acetilén gázt fejlesztő karbidot, kátrányba, karbolineumba, petroleumba, vagy gázolajba áztatott rongyot teszünk.

Meg kell említeni, hogy a ricinus növény gyökerei által fejlesztett anyagoktól is irtózik, messze elkerüli. A ricinust helybe vetjük tavasszal április közepén egymástól 2–3 m-re. Az ősszel elhullajtott magok is jól kikelnek a következő évben. Egy fészekbe 3–4 magot tegyünk, melyből egy-két tövet hagyjunk meg.

Kalla Gábor
kertészmérnök

Szerkesztői üzenet

Kérjük azokat a volt hallgatókat, akik Pécsett 1939 óta jártak egyetemre és részt vettek a „Pécsi Egyetemi Ifjúság" elnevezésű haladó mozgalomban, továbbá, akinek ezzel kapcsolatos dokumentum, archív anyag, vagy a „Parázs" című egyetemi lap van a birtokában – történeti feldolgozás végett – jelentkezzen a következő címen: dr. Buru János, 1107 Budapest, Teherkocsi u. 10/c.

B. D.-né, Pécs: A levelében leírtakra válaszoljuk, hogy első kérdésével a Belügyminisztériumhoz, a másodikkal pedig a Magyar Nemzeti Bankhoz fordulhat.

„Legyen a Konzum Áruházban is..."

A fenti című cikk írója kifogásolta, hogy a KONZUM Áruház ABC-részlegében megszűnt a csökkentett értékű élelmiszerek árusítása.

A IV. negyedév második felében, valóban az olcsó élelmiszerek árusítására kijelölt kétoldali állványsort átmenetileg megszüntette az ABC, mert az ünnepek előtti fokozott forgalomra való tekintettel, más árucikkek kihelyezése vált szükségessé. Az ABC-részlegünk nem minőségileg csökkentett értékű élelmiszert hozott a múlt évben forgalomba, hanem jó minőségű konzerveket és édességeket. Ezeket egy-egy akció keretében, engedményes áron értékesítettük. Továbbra is az a törekvésünk, hogy különböző akciókat szervezzünk, melyek során ezentúl is olcsó árfekvésű cikkekkel álljunk kedves vásárlóink rendelkezésére.

Szemere Ferencné
igazgató

„Kávéházi asztalnál"

A Dunántúli Naplóban fenti címmel megjelent cikkre az alábbi tájékoztatást adom.

A Nádor Kávéházban a hírlapok árusítását a csekély forgalom miatt január 1-től megszüntettem. A fennálló körülmények mellett a nehéz munkaerőhelyzet miatt nincs módomban ott saját dolgozómmal az üzemelést folytatni.

A megszokott szolgáltatás további biztosítása érdekében a Pécs 1. sz. postahivatal vezetősége tárgyalást folytat a Nádor Kávéház vezetőjével, hogy vegye át a hírlapok árusítását. Amennyiben ez eredménnyel jár, úgy a postahivatal naponta biztosítja az igényelt lapokat.

Mátyás Géza
osztályvezető

Rügyfakadás előtti növényvédelem

A gyümölcsfák nyugalmi állapotában eredményesen védekezhetünk a házikerti gyümölcsösökben a kórokozók és kártevők ellen ápolási és fatisztogatási munkával. Mechanikai védekezéssel megalapozhatjuk a hatékony kémiai védekezést.

Az élő fák törzsének, vázágainak kéregkaparóval, drótkefével történő tisztogatása óvatosságot igényel, mert a durva beavatkozással ejtett sebek utat nyithatnak a legkülönfélébb sebparazita kártevőknek és kórokozóknak.

A metszést és fatisztogatást március elejéig be kell fejezni, hogy korai kitavaszodás esetén a hátramaradt munka, a gyümölcsfák alatt lévő nyesedék ne akadályozza az első rügypattanás előtti permetezéseket.

A gyümölcsfák megtisztításával hatékonyabbá tehetjük a vegyszeres védekezéseket is. Az áttelelő károsítókhoz könnyebben hozzáfér a permetlé, ha előzőleg eltávolítjuk a leváló héjkérget, leszedjük a védelmet adó leveleket, egyéb növényi részeket. A rügyfakadás előtti permetezéseket száraz, fagymentes napokon lemosásszerűen végezzük úgy, hogy a permetlé mindenütt áztassa át a fák törzsét és ágait. A vegyszeres védekezést Neopollal, Novendával vagy Gyümölcsfaolajjal végezzük. A Gyümölcsfaolaj használata csak háromévenként javasolt, mivel a gyakori permetezések a fák károsodásához vezethetnek.

A töményebb permetlé használata fokozza a mérgezési veszélyt, ezért a csomagolóburkolaton lévő előírásokat gondosan tartsuk be.

Dr. Frank József

Esztétikai szerep és divat

A hajápolásról

Ártalmatlan és ártalmas beavatkozások

Hajhullás és hajnövesztés

A haj az emberiség történetében mindig fontos esztétikai szerepet töltött be. Emiatt mindig alá volt vetve a divat változásainak. Ez vonatkozik nemcsak a haj hosszára, hanem a haj kezelésére is. A rokokó csodás hajépítményeitől a XX. század rafináltan egyszerű eton frizurájáig minden előfordult. Mindegyiknek alapja volt azonban a megfelelő tisztán tartás, ápolás és gondozás.

Három szempont

A haj ápolása három szempont köré csoportosítható. Ezek a haj tisztán tartása, lehetőség szerinti konzerválása, óvása és betegségek esetén a megfelelő szakorvosi kezelése.

A haj tisztán tartására, mosására manapság széles választéka áll rendelkezésünkre a különböző mosószereknek, samponoknak. Ezek nagy habzóképességgel rendelkező, jó zsíroldó hatású, ún. detergens szerek. A különböző tulajdonságú hajakhoz megfelelő adalékanyagokkal készülnek (tojás, olaj, citrom, kamilla stb.). Fontos, hogy a hajnak megfelelő mosószert használjuk. Erre nézve a fodrászok is adnak tanácsot. A mosás gyakoriságára nincs állandó szabály, de tudnunk kell, hogy az erősen zsírosodó haj gyakori mosása nemhogy csökkenti, hanem ellenkezőleg, fokozza a haj zsírosodását. A gyakori mosás izgatja a fejbőr faggyúmirigyeit, amelyek erre fokozott faggyútermeléssel válaszolnak.

Főleg a női haj ápolásában fontos szerepet játszanak a különböző fodrászati beavatkozások, így a festés, dauer stb. Tudnunk kell, hogy ezek a beavatkozások az egészséges hajra, illetve fejbőrre általában nem ártalmasak, a haj vagy fejbőr betegségei esetén azonban mindenképpen nélkülözni kell ezeket a beavatkozásokat.

A festékek egy része, így különösen a fekete színt adó vegyszer (paraphenylendiamin) egyes személyeknél túlérzékenységi állapotot hozhat létre. Ez néha igen súlyos gyulladásban jelentkezik a kezelés után egy-két napon belül. Ilyen esetekben a szer alkalmazását egyszer s mindenkorra abba kell hagyni.

Mind a festésnél, mind a dauer készítésénél szükséges vegyszer a tömény hidrogénhiperoxid. Erre különösen a haj erőteljes szőkítésénél van szükség. A vegyszer a haj saját festékanyagát elbontja, oxidálja, de ugyanakkor a haj struktúráját is megbontja. Túlzott használata a hajat fénytelenné, törékennyé teszi. Finomabb szálú hajnál lehetőleg ne alkalmazzuk.

Hibás kezelés

Túlzott vagy hibás fodrászati kezelés után gyakori a hajszálak végének felrostozódása. Ez azt jelenti, hogy az erőteljes kezelés a haj struktúráját megbontotta. Ezt javítani sajnos nem lehet. Az ilyen haj végét le kell vágni és a továbbiakban óvatosabban kezelni.

Manapság szokásos a különböző hajszeszek, hajbalzsamok, krémek használata, valamint a haj lakkozása. Ezek a legtöbb esetben igen mérsékelt hatással bíró szerek, legfeljebb a krémek és balzsamok a haj fényét fokozzák. A haj lakkozása tulajdonképpen a frizura némi konzerválását célozza. Ezek a szerek általában nem ártalmasak, használhatók.

A haj növekedését és életciklusát komplikált hormonális rendszer biztosítja. Ennek a következménye pl. bizonyos életkoron túl a haj növekedési intenzitásának csökkenése, a haj megritkulása, sőt kihullása is. Ebbe a folyamatba jelenleg számottevően beavatkozni nem tudunk, de nem is lenne célszerű, mert az ilyen beavatkozás esetleg a szervezet hormonalis egyensúlyának felbomlásához vezetne.

Hormonalis okokra vezethető vissza a haj ritkulásán kívül a fokozott zsírosodás, vagy annak az ellenkezője, amikor a haj száraz és a fejbőr fokozottan hámlik, korpásodik. Ezek az ún. seborrhieás kórképek. Ezeknek kezelése szakorvosi feladat.

A hajhullás ellen

Bizonyos megbetegedések a haj foltos, vagy teljes kihullásához vezetnek. A foltos hajhullás jól és eredményesen kezelhető. A teljes hajkihullás egyes típusai ún. reversibilis folyamatok, ilyen esetekben a hajhagymák nem pusztulnak el, csupán időlegesen áll le a működésük. Ez esetben a haj teljes egészében újra kinő. Más esetekben a hajhagymák pusztulása miatt nincs lehetőség a haj újra kinövésére. Ezt különösen fontos manapság hangsúlyozni, amikor időről-időre felbukkannak kuruzslók, akik csodaszereikkel biztos sikert ígérnek.

Különleges formája a hajhullásnak csecsemők és kisgyermekek olyan hajhullása, amelynek oka, hogy a gyermek rendszerint elalvás előtt ujjára csavargatja a haját és így kitépi a saját haját. Ez csak rossz szokás, kezelést nem igényel. A haj rövidre vágásával megszüntethető, mire ugyanis a rövidre vágott haj kinő, a gyerek elfelejti ezt a szokását.

Terjed a fejtetű

A haj gombás betegségei manapság rendkívül ritkák. Amennyiben előfordulnak, szakorvosi kezelést igényelnek.

Az utóbbi időben, miként a sajtó is már többször foglalkozott vele, újból kezd elterjedni, különösen gyermekközösségekben a fejtetű. Megfelelő jó gyógyszereink vannak, azonban a megelőzés szerepe a legfontosabb. Szülők, pedagógusok, iskolaorvosok közös összefogására van szükség a tetű terjedésének megakadályozásához és a tetvesség felszámolásához. Az orvos feladata az, hogy ha gyári készítmények pillanatnyilag hiánycikkek, akkor azokat pótolja, vényre felírt, a gyógyszerész által összeállított hatékony gyógyszerekkel.

A kezelés után a hajat sűrű műanyagkefével, jól megecetezett vízzel átkeféljük, hogy a hajszálakra ragasztott serkék chitin anyaga feloldódva, azok onnan eltávolíthatók legyenek.

Dr. Kulcsár Sándor
szakfőorvos
Megyei Bőrgondozó Intézet

Ipari nagyvállalat pályázatot hirdet

szerelőüzemben betöltendő

főművezetői és művezetői beosztásokra

FELTÉTELEK:

felsőfokú műszaki képzettség,

illetve

gépgyártástechnikusi végzettség,

öt év feletti gyakorlati idő

JELENTKEZÉSEKET:

részletes önéletrajzzal

„TAVASSZAL"

jeligére a Hunyadi úti hirdetőbe kérjük leadni

Minta utáni értékesítés!

Megnyílik a Titán Kereskedelmi Vállalat mintaterme és barkácsboltja

a Lenin tér 6. sz. alatt

Február 15-én

Minden kedves érdeklődőt szeretettel várunk!

Dolgozókat felvesznek

A MAGYAR Nemzeti Bank takarítónőket vesz fel, napi négy órás foglalkoztatással. Geisler E. u. 6. Munkaügy. (146081/1672)

A BARANYA megyei Építőipari Vállalat felvételre keres gyors- és gépírónőket. Jelentkezés: Pécs, Rákóczi út 56. Személyzeti és oktatási osztály. (337/1655)

FELVÉTELRE keresünk gyakorlattal rendelkező faipari technikust gyártáselőkészítői munkakörbe. „Asztalosüzem" jeligére a Hunyadi úti hirdetőbe. (306/1655)

FELVESZÜNK faipari mérnököt, termelési osztályvezetőt, faipari technológust, normás-időelemzőt, targoncavezetőt, kazán- és kályhafűtőt, raktári munkásokat, kárpitosokat és betanított munkásokat. Pécsi Bútorgyár, Pécs, Somogyi Béla utca 6. sz. (307/1637)

A PÉCSI Építőipari Szövetkezet, Pécs, Felszabadulás u. 16. felvételt hirdet géplakatos munkakörbe. (309/1622)

KUBIKOSOKAT felvételre keres a DDGÁZ, Pécs, Felszabadulás út 107. Termelő üzemegység. Munkásszállást biztosítunk. (308/1631)

VILLAMOS üzem-, illetve okleveles mérnököket szerkesztői munkakörbe, valamint raktárosokat felveszünk. EIVRT Sopiana Gépgyára, Pécs, Szalai András utca (317)

A PIK felvételt hirdet segédmunkások és villanyszerelő szakmunkások részére. Jelentkezni a munkaügyi csoportnál, mindennap 8–12 óráig. (293/1594)

A BARANYA megyei Állami Építőipari Vállalat gép- és járműjavító üzeme felvesz: adagoló javítót, ív- és lánghegesztőt, továbbá autószerelőket, autóvillamossági szerelőket, géplakatosokat, nehézgép-mezőgazdasági gépszerelőket. Jelentkezés: Pécs: Szánto Kovács J. u. 1/A. munkaerőfelvétel. (200)

OFOTÉRT 18-as bolt felvesz érettségizett bolti eladókat. Pécs, Kossuth Lajos u. 3. (146169/1625)

GÉPÍRÓNŐT felveszünk teljes munkaidőben. Jelentkezést kérjük „Szerződéses" jeligére név, jelenlegi munkahely és lakcím megjelöléssel a Hunyadi úti hirdetőbe leadni. (5459/1666)

ÁRPÁDTETŐI Erdészet felvételre keres: 1 autószerelő, 1 mezőgazdasági gépszerelő, 1 MTZ vezető, gépkocsi felterhelőket. Jelentkezés: árpádtetői erdészetvezetőnél. (120937/1638)

MÉV Ércdúsító Uzem felvesz: gépkezelő, betanított és segédmunkás dolgozókat. (1666/146091)

A KŐVÁGÓSZŐLLŐSI „Vörös Szikla" Mezőgazdasági Termelőszövetkezet keres állattenyésztési telepvezetőt — lehet kezdő is — mezőgazdasági gépszerelőket, járműVillamossági szerelőt, villanyszerelőt. Jelentkezés a termelőszövetkezet központjában. Kővágószőllősön. (53039/1601)

CSECSEMŐOTTHON, Mecsekjánosi, szakképzett és szakképzetlen gondozónőt keres felvételre. Nővérszállást biztosítunk. (53040/0034)

ADMINISZTRÁCIÓBAN jártas gépírónőt azonnali belépéssel felveszünk. Jelentkezni lehet GELKA Kirendeltség, Pécs, Budai Nagy Antal u. 1. Munkaügy. (53041/1678)

AZ AFIT XIV. sz. Autójavító Vállalat felvételre keres: termelésszervezőt, gyors- és gépírót, takarítónőt, autószerelőt, fényezőt, karosszérialakatos szakmunkásokat, segédmunkást. Jelentkezés: a vállalat munkaügyi osztályán, Pécs, Bolgár Néphadsereg útja 33., illetve a szakmunkásoknak a 01. sz. üzemegység vezetőjénél, fenti címen, az üzem északi bejáratánál. (334/1647)

AZ EGYESÍTETT Egészségügyi Intézmények gazdasági igazgatósága azonnali belépésre keres názimunkást (4 órás munkaidőre). Jelentkezés: Pécs, Dr. Veress E. u. 2. IV. em. 82. szoba. (332/1589)

A SZŐLŐ- és Gyümölcstermelő ÁFÉSZ felvételt hirdet 4 órás munkaidőben, takarítói munkakör betöltésére. Jelentkezés: személyesen a BARLANG borozó vezetőjénél, Pécs, Munkácsy M. u. 3. (326/1370)

FELVÉTELRE keresünk az alábbi munkakörökbe dolgozókat: 1 gépkocsivezető, 1 gépírni tudó adminisztrátor, 3 takarítónő, 2 segédmunkás. Pécsi Kesztyű és Bőrdíszműipari Szövetkezet. Pécs, Munkácsy M. u. 10—12. (350/1662)

KÖZÉRDEKŰ

TÁNCISKOLA kezdődik 21-én, a Vasutas Klubban. Várady Antal u. 7/2. Vezeti: Balog.

ARAMSZUNET lesz: f. hó 15-én, 8—15 óráig, a Szabadságharc u., Kinizsi u., Barátság u., Wesselényi u., valamint a Tárna u., Munkásőr u. és a Gorkij u. által határolt területen.

ARAMSZUNET lesz 1979. február 14-én, ma 8–10 óráig Várady Antal u., Sallai és Zrínyi u. által határolt területen.

AZ ÉLISZ értesíti a lakosságot és a közületeket, hogy szőgbálvőst, kulcsmásolást, festést, mázolást, tapétázást, falburkolást, szőnyegpadló- és PVC-ragasztást rövid határidőre vállal. Tapétakiválasztás a helyszínen. Rendelést felveszünk: 7—16 óráig, Kossuth Lajos utca 63. 14.30-tól 18.30 óráig, Viktória u. 3. Telefon: 11-739.

ARAMSZUNET lesz f. hó 14-én, 8—15 óráig, a Kedves u., Borbála u., Görgey u., Arany János u., Katona J. u., Vörösmarty u. és Tolbuhin u. által határolt területen.

LAKÁS–INGATLAN

Nem dohányzó, szolid fiatalember külön bejáratú bútorozott szobát keres. Telefon: 21-121, 17–19 óra között.

Mohácson kétszoba-összkomfortos lakás eladó. Érdeklődni este 5 óra után: Radnóti Ikt. 2. ép. I. em. 5. (műszaki bolt fölött).

Kertes családi ház, három szoba, fürdőszoba, konyha, kamra, nagy terasz, külön álló garázs, plusz mellékhelyiséggel, bekerítve, igényesnek eladó. Megtekinthető mindennap. — Szentlőrinc, Kilián György u. 8.

600 négyszögöl területtel lakóház, kerttel, melléképülettel, istállóval eladó. Katádfa, Kis u. 21.

Eladó Szentlőrincen, Sallai út 15/b. 2 szobás, szövetkezeti lakás. Érdeklődni a helyszínen, 16 órától, Varga.

Kétszoba-konyhás, mellékhelyiséges, belvárosi, tanácsi lakásomat elcserélném kétszoba komfortosra. „Olcsó bérű" jeligére a Hunyadi úti hirdetőbe.

Külön bejáratú, bútorozott szobát keres egy fiatal férfi. „Dolgozó" jeligére a Sallai utcai hirdetőbe.

Egyetemista házaspár lakást, lakrészt bérelne albérletbe. Telefon: 18-570, 12 óráig.

Fiatal házaspár egy gyermekkel albérletet keres. Komlón vagy Pécsett. Drexler Zoltán, Pécs, Bokor u. 18.

Másfél szoba összkomfortos, X. emeleti, kertvárosi, tanácsi lakásomat hasonlóra cserélném, IV. emeletig — megegyezéssel. Telefon: 14-427, 8–15 óráig.

Eladó Ürögben kis családi ház, azonnal beköltözhető. Érdeklődni este 5 óra után. Szigeti út 4/a, 5. emelet 1-es ajtó, Hedericsné.

500 n-öl gyümölcsös, épülettel a Felső-Makár dűlőben, közel Uránvároshoz, eladó. „Áron alul" jeligére a Sallai utcai hirdetőbe.

Pécstől 15 km-re, Bodán szőlő eladó. 30 Ft/n-öl. „Présház, pince is" jeligére a Sallai utcai hirdetőbe.

Külön bejáratú szoba, összkomfortos lakásban, kiadó, Lvov-Kertvárosban, Dóra utca 2., földszint 1.

Bálicsi dűlőben 230 n-öl, hétvégi ház építésére alkalmas, panorámás telek — őszibarackos — eladó. Ára: 75 000 Ft. Telefon: 10-571. Szeghalmi.

Cserdi szőlőhegyen 350 n-öl szőlő eladó. Bekerítve, kövesút mellett, vasútállomástól 10 perc. Érdeklődni Szentlőrinc, Dózsa Gy. u. 18.

230 n-öl telek sürgősen 20 000 Ft-ért eladó, ugyanott új hálószobabútor és egyéb bútorok eladók. Vasas I., Bányatelep 41. sz.

Elcserélnénk 2½ szobás, I. emeleti, gázkonvektoros plusz 1 szobás, II. olajkályhás, uránvárosi lakásunkat plusz 2 szövetkezeti garázsunkat kertes családi házra. — „Különbözetet térítünk" jeligére a Sallai utcai hirdetőbe.

Mohács, Jókai u. 60. 130 n-öl házhely építési lehetőséggel eladó.

Vennék Harkányban kisebb házat, házrészt, társasüdülőbe társulnék. Válaszokat: ármegjelöléssel kérek „Fürdőhöz közeli előnyben" jeligére a pécsi, Sallai utcai hirdetőbe.

Másfél szobás, szövetkezeti lakás, tehermentesen, beköltözhetően eladó. Tarr I. u. 4/A. IV. emelet 13.

Uránvárosi, 2½ szobás, tanácsi lakásunkat elcserélném 1 db 2 szobás és 1 db 1 szobás lakásra. Lutz Jánosné, 39-es dandár u. 8/C. I. emelet 3.

Dunaszentgyörgy, Béke tér 18. sz. alatti kertes családi ház, termő gyümölcsössel eladó. Érdeklődni: a helyszínen 15 óra után.

Mánfán 1200 négyszögöl közművesített telek, építési engedéllyel, eladó. Érdeklődni: Mánfa 4.

Sásdon családi ház, 600 négyszögöles telken, gazdasági épületekkel, gazdálkodásra jó adottságokkal, beköltözhetően eladó. Irányár: 320 000 Ft. Cím: Kovács László, Kaposvári u. 62.

Harkányi társasüdülőben vennék nyaralórészt. „Szeged 103789" jeligére a szekszárdi hirdetőbe.

Másodéves orvostanhallgató központi fűtéses albérletet keres. „Egyetemhez közel" jeligére leveleket a szombathelyi hirdetőbe kérek.

Réka-völgyi, közművesített üdülőtelek eladó. — Érdeklődni lehet: Pécs, Egri Gyula u. 12., fszt. 3.

Hosszúhetényben eladó 330 négyszögöl szőlő, kövesút mellett, buszmegállótól tíz percre. Érdeklődni: Szücs János, Felszabadulás u. 11.

Igalban, fürdőhöz közel, 40 négyzetméteres, 4 ágyas nyaraló vállalat részére a SIÓTOUR-on keresztül kiadó. Telefon: 10-300/392.

Szlivennél szövetkezeti, 2½ szobás, IV. emeleti lakásom elcserélném földszinti azonos vagy 2 szobásra. Telefon: 18-007.

ADÁS—VÉTEL

Lugasdrót-feszítők, Celtit elektróda, 2,5, Bácska I. típ. szivattyú, Bácska II. típ. szivattyú és 50 kg-os poroltó kapható a 24. sz. Vasboltban, Szekszárd, Széchenyi u. 32.

1200 cm³ DKW eladó — Audi forma — sok pótalkatrésszel. Táncsics Mihály utca 8.

Kombináltszekrény, franciaágy, szövőszék eladó. Doktor Sándor utca 13.

Modern bútorokat veszek és eladok. Szabó, Jókai u. 1. Telefon: 21-071.

20 000 kp plusz részlettel gépkocsit vennék. — Sarohin tábornok u. 38. Kémeri.

4 éves, 1200-as Lada eladó. Érdeklődni: délután, Mezőszél utca 6. I. emelet, Barkó.

Előnyelt csibék kaphatók II. hó 17–18-án. Előjegyzést felveszek III–IV–V. hónapra. Személy, Kossuth u. 2. — Vukovicsné.

Eladó két darab 40-es Wéber porlasztó és 1 db Albert vezérmű-tengely. Jakab Gyula, Pécs, Páfrány u. 30.

Eladó kb. 30 mázsa lucernaszéna. Bostán. Kodály Z. u. 40. szám.

Világos hálószoba, dió furnéros és festett kombináltszekrény, konyhaszekrény, régi sublód, képkeretek, olcsón eladók. Lánc u. 8/1., délután 3 órától 5-ig.

Feles hegedű, kitűnő állapotban, eladó. Mohács, Kisfaludy tér 3.

Heverők, fotelok, hármasszekrény, konyhabútor, rekamié, vitrin, festmények eladók. Szabó bútorosnál, Sallai u. 15.

Trabant Special, ZA-s, eladó. Érdeklődni Harkány, Táncsics u. 33, 17 óra után.

Modern bútorok vétele — eladása. Mártírok útja 18. Telefon: 20-571.

HALÁLOZÁS

Mély fájdalommal tudatjuk, hogy drága jó édesanyánk, nagyanyánk, dédikénk,

OZV. KÁLÓCZY GÉZÁNÉ
Márkus Alojzia

szerető szíve hosszú betegség után február 9-én megszűnt dobogni. Utolsó útjára február 17-én, szombaton de. fél 10 órakor kísérjük a központi temetőben, az őt mindig szerető családja, a széles körű rokonság és baráti köre. Minden külön értesítés helyett. A gyászoló család.

Fájdalommal tudatjuk, hogy drága jó férjem, édesapám, apósom, nagyapánk,

GUBI KÁROLY

hosszú betegség után 74 éves korában elhunyt. Hamvasztás utáni búcsúztatása február 15-én, csütörtökön fél 11 órakor lesz a pécsi központi temetőben. A gyászoló család.

Fájdalomtól megtört szívvel tudatjuk mindazokkal, akik ismerték és szerették, hogy drága jó férjem, édesapám, apósom, nagypapánk, dédpapánk, kedves rokonunk,

ID. HORVÁTH SÁNDOR

magyarürögi lakos, 74. évében, súlyos betegség után, amit türelemmel viselt, fáradt és dolgos szíve megszűnt dobogni. Drága halottunkat február 15-én 11 órakor kísérjük utolsó útjára a magyarürögi temetőben. A gyászoló család.

Mély fájdalommal tudatjuk, hogy drága jó férjem, édesapánk, apósunk, nagyapánk és kedves rokon,

KOVÁTS JÓZSEF SZILVESZTER

hamvasztás utáni búcsúztatója a pécsi központi ravatalozóban 1979. február 16-án fél 4 órakor lesz. A gyászoló család.

Mély fájdalommal tudatjuk, hogy szeretett férjem, édesapánk, apósom, nagyapám,

BALÁZS IMRE

54 éves korában, hosszú betegség után elhunyt. Temetéséről hamvasztás után történik intézkedés. A gyászoló család.

Fájó szívvel tudatjuk mindazokkal, akik szerették és tisztelték, hogy drága édesapám, apósom és nagyapánk,

DR. LOOTZ ERNŐ
főorvos

szerető szíve 1979. február 7-én megszűnt dobogni. Hamvasztás előtti búcsúztatása február 17-én, szombaton de. 10 órakor lesz a pécsi központi temetőben. Gyászoló fia, menye és unokái.

Fájdalommal tudatjuk, hogy szeretett jó édesanyám, testvérem, anyósom, drága jó nagymamánk,

MÓZES GÁBORNÉ

Gyurcsik Mária, 72 éves korában váratlanul elhunyt. Temetése február 19-én, hétfőn 12 órakor lesz a központi temetőben. A gyászoló család és a rokonság.

A Pécsi Szőlő-Gyümölcstermelő ÁFÉSZ igazgatósága megrendüléssel tudatja, hogy

HORVÁTH SÁNDOR

igazgatósági tag, rövid szenvedés után elhunyt. Temetése február 15-én, 11 órakor lesz a magyarürögi temetőben.

KÖSZÖNET

Köszönetünket fejezzük ki mindazoknak a kedves rokonoknak, jóbarátoknak, volt munkatársaknak, szomszédoknak, ismerősöknek, akik felejthetetlen halottunk,

URBAN GYULÁNÉ

búcsúztatásán megjelentek, koszorúk, virágok, részvéttáviratok, részvétlevelek küldésével nagy fájdalmunkat enyhíteni igyekeztek. Külön köszönetet mondunk a Pécsi Bőrgyár gazdasági vezetőinek, párt-, szakszervezeti bizottságának, dolgozóinak, a labor dolgozóinak, a kertvárosi nyugdíjas pártalapszervezetnek, a Mecseki Ércbányászati Vállalat, a Görcsönyi Téglagyár, valamint a B. m. Lapkiadó Vállalat dolgozóinak a küldött koszorúkért, megjelenésükért és őszinte együttérzésükért. A gyászoló család.

Hálás szívvel mondunk köszönetet a kedves rokonoknak, ismerősöknek, szomszédoknak, akik drága halottunk,

HOFFMANN KRISTÓFNÉ

temetésén őt utolsó útjára elkísérték. Koszorúk és virágok küldésével nagy fájdalmunkat enyhíteni igyekeztek. Külön köszönet a Keszty ügyár I. üzem II. műszak befejező dolgozóinak mély együttérzésükért. A gyászoló család.

Hálás szívvel mondunk köszönetet mindazoknak, akik szeretett édesanyám, feleségem,

KISS SÁNDORNÉ
Mészáros Julianna

temetésén részt vettek. Mélységes köszönetünket fejezzük ki a Kesztyűgyár II. gyára politikai, gazdasági vezetésének. A gyár dolgozóinak, a November 7. szocialista brigád valamennyi tagjának, a felejthetetlen gyászbeszéd mondóinak, a Zipernovszky Károly Szakközépiskola igazgatójának, tantestületének, kollégiumnak, tanulóinak. Pécs-Bányaüzem politikai-gazdasági vezetésének, a termelő kódet műszaki és fizikai szocialista brigádjainak, az üzemi munkásőrség parancsnoki és személyi állományának. A széles körű rokonságnak, kedves barátainknak, szomszédainknak és minden kedves ismerősünknek, mindazoknak, akik osztoztak mélységes fájdalmunkban. Külön mondunk köszönetet mindazoknak, akik koszorúkkal, virágokkal, táviratokkal, részvétnyilvánításokkal fájdalmunkat enyhíteni igyekeztek. Gyászoló fia és férje.

Hálás szívvel mondunk köszönetet rokonoknak, munkatársaknak, ismerősöknek, akik felejthetetlen fiam, testvérem,

IFJ. FEJÉR GYULA

temetésén részt vettek és sok szép virággal, koszorúval fájdalmunkat enyhíteni igyekeztek. Gyászoló édesanyja és testvére.

Megköszönjük mindazoknak, akik szeretett halottunk,

ÓBERT MÁTYÁS

temetésén részt vettek, virágokkal, részvétnyilvánításokkal mély fájdalmunkban együttéreztek. A gyászoló család.

Köszönetet mondunk mindazoknak, akik szeretett halottunk,

KUHINKÓ KÁROLY

temetésén részt vettek, vagy valamilyen módon együttérzésüket kifejezték. A gyászoló család.

Köszönetet mondunk a kedves rokonoknak, szomszédoknak, barátoknak, a Parcsin utca lakóinak, ismerősöknek és mindazoknak, akik felejthetetlen halottunk,

DUGA JÁNOS

temetésén részt vettek, koszorúkkal, virágokkal és táviratok küldésével fájdalmunkat enyhíteni igyekeztek. Külön köszönetet mondunk a szép búcsúztatásért, valamint a Vasas II-i területi pártalapszervezetnek és a bányász zenekarnak. A gyászoló család.

Hálás szívvel mondok köszönetet mindazon jóbarátoknak, ismerősöknek és a ház lakóinak, akik drága jó férjem,

KISVÁRDAI REZSŐ

temetésén részt vettek, virágok, táviratok küldésével mérhetetlen fájdalmamban velem éreztek és osztoztak. Külön köszönet a II. ker. pártalapszervezetnek, a sellyei tanács dolgozóinak, a Pécsi Nemzeti Színház igazgatóságának és dolgozóinak. Szerető felesége, fia és a család.

Hálás szívvel mondunk köszönetet mindazoknak a rokonoknak, komáknak, jóbarátoknak, ismerősöknek, az Asztalos János kollégium dolgozóinak, akik drága halottunk,

LUKÁCS JENŐ

temetésén részt vettek, koszorúikkal, virágaikkal részvétnyilvánításaikkal emléke iránti szeretetüket kifejezték. A gyászoló család.

Ezúton mondunk köszönetet mindazoknak, akik felejthetetlen drága halottunk,

BÁCSI IMRE

temetésén megjelentek, koszorút, virágot, táviratot küldtek, hogy ezzel mérhetetlen bánatunkat enyhítsék. Külön köszönetünket fejezzük ki a Székgyár, a Rendelőintézet, a Kisegítő Iskola vezetőinek és dolgozóinak, az éremgyűjtők mohácsi és pécsi egyesületének. A gyászoló család.

Fájó szívvel mondunk hálás köszönetet mindazoknak a kedves rokonoknak, ismerősöknek, szomszédoknak, a ház lakóinak, akik felejthetetlen drága halottunk,

ID. DOMOTOR LÁSZLÓ

búcsúztatásán megjelentek. Külön köszönet az Állatforgalmi és Húsipari Vállalat vezetőségének a búcsúztatásért, a Pécsváradi Élelmiszeripari és Mezőgazdasági Szakmunkásképző Intézet tantestületének és tanulóinak, a Húsipari Vállalat dolgozóinak, a munkatársaknak, barátoknak, akik koszorúk és virágok küldésével fájdalmunkat enyhíteni igyekeztek. A gyászoló család.

VEGYES

Matematikából és oroszból 8. osztályos fiam mellé korrepetálásra tanárt vagy főiskolást keresek. „Attila" jeligére a Sallai utcai hirdetőbe.

Mindennemű faműrészelést vállalok Pécsett és vidéken. Hívásra házhoz megyek. Megrendelés a 12-081-es telefonon, 7–17 óráig.

Ablakredőnyt műanyagból készítek — szekrény nélküli ablakra is. Telephely: Dunaszekcső, Damjanich u. 16. Levélcím: Pécs, Kossuth u. 83. Hívásra bárhová házhoz megyek.

Egyetemista fiúk és lányok gyermek felügyeletét, takarítást vagy más munkát vállalnának. — „Tea" jeligére a Hunyadi úti hirdetőbe.

PARKETTÁZÁS, CSISZOLÁS, LAKKOZÁS, MŰANYAG- és SZŐNYEGPADLÓ-RAGASZTÁS

Vidéki és közületi megrendelőknek is.

Bacsi,
Pécs, Kaffka M. u. 2.
Telefon: 10-861.

Sírkő, kripta, síremlék készítését rövid határidővel vállalom. Vidékre is szállítok.

Baka Kálmán,
Pécs, Patacs, Fő u. 8.
Telefon: 21-045.

Fregoli, előszobafal, polcok, tükrök szerelése, ütvefúróval panelfúrás! 7632 Pécs, Éva u. 11. Telefon: 18-720. Vidékre is vállalok munkát.

8. általános, jó tanuló fiamhoz keresek korrepetálót — gimnazistát — belvárosban. Telefon: 11-591.

Matematika korrepetálást vállalok. „Egyetemista" jeligére a Hunyadi úti hirdetőbe.

Keresek garázst a 400-as klinika vagy az Építők útja közelében. Dr. Boros, Építők útja 1. — Telefon: 20-869.

Garázs kiadó. Pécs, Gebauer utca 1. II. 8. Érdeklődni 17 óra után lehet.

Pécsett parókakészítőt keresek. „Marika" jeligére a Sallai utcai hirdetőbe.

FIATAL HÁZASOK!

Bányászlakás-akció Béta-bányán

Vállaljon bányamunkát üzemünknél,

1 év múlva lakáshoz juttatjuk Komlón

Rendkívüli kedvezmények!

Felvilágosítást ad:

Böröcz János

munkaügyi vezető.

Címünk: 7301 Komló,

Béta-akna. Pf.: 52

Régit ad → újat kap!

EZT TESZI LEHETŐVÉ A

televízió-csereakciója

február 5-től március 3-ig

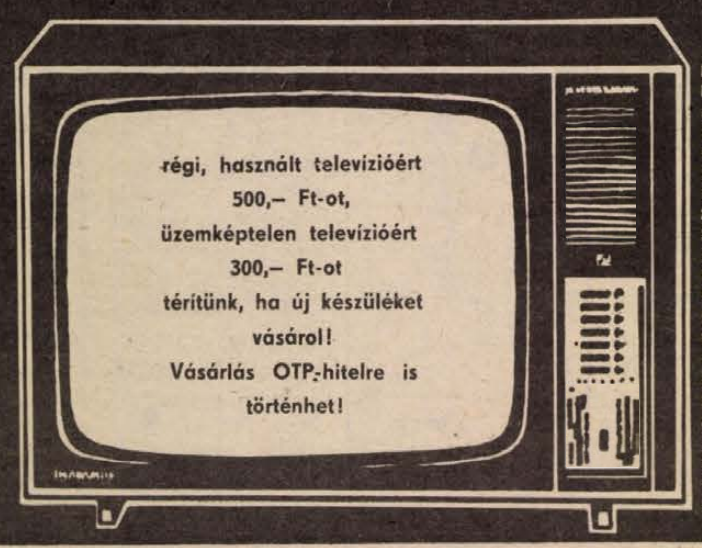

régi, használt televízióért
500,– Ft-ot,
üzemképtelen televízióért
300,– Ft-ot
térítünk, ha új készüléket
vásárol!
Vásárlás OTP-hitelre is
történhet!

ÉRDEKLŐDHET — CSERÉLHET:
MECSEK ÁRUHÁZ
műszaki osztályán, tel.: 13-622
SZLIVEN ÁRUHÁZ
műszaki osztályán, tel.: 12-250
KERTVÁROSI KISÁRUHÁZ
műszaki osztályán, tel.: 18-948
21. sz. Műszaki boltban,
Széchenyi tér 6., tel.: 12-663
22. sz. Műszaki boltban,
Kossuth L. u., tel.: 10-486
47. sz. Iparcikkboltban,
Közép-Meszes, tel.: 11-007
VIDÉKEN:
112. sz. Műszaki boltban,
Komló, tel.: 82-344
210. sz. Műszaki boltban,
Mohács, Szabadság u., tel.: 223
304. sz. Műszaki boltban,
Siklós, tel.: 59
501. sz. Vegyesiparcikk boltban,
Szászvár, tel.: 90-064

NŐNAPRA VÁSÁROL – HÚSVÉTRA NYER!

Ha február 1. és március 8. között 100 Ft feletti értékben vásárol üveg-, porcelán-, kerámia és műanyag cikkeket blokkjával értékes jutalmakat nyerhet!

Cím:
AMFORA-ÚVÉRT
Budapest
Postafiók 216
1075

A borítékra írja rá: NŐNAPRA VÁSÁROL – HÚSVÉTRA NYER!

AMFORA-ÚVÉRT

Sorsolás: 1979. április 12-én.

Beküldési határidő: 1979. március 21.

Szombaton és vasárnap

Labdarúgó DNK

Szerkesztőségünk 22. alkalommal rendezi meg a labdarúgó Dunántúli Napló Kupát. A hagyományos torna ebben az évben is nemzetközi lesz, a PMSC mellett a Kárpáti Lvov és a Spartak Subotica csapatai is indulnak. A kupa negyedik résztvevője a megyei I. osztályú csapatokból összeállított Baranya válogatott lesz. Baranya válogatottját Bán László, a Mohács-Véméndi TE edzője készíti fel.

A mérkőzések az időjárástól függően vagy a PVSK edzőpályán, vagy a PMSC újmecsekaljai sporttelepén lesznek. A tornagyőztes elnyeri a szerkesztőségünk által felajánlott kupát és külön tiszteletdíjat kap a legjobb kapus, a legtechnikásabb játékos és a gólkirály. Az eredmények alakulásától függetlenül a mérkőzések után minden csapat 5—5 11-est rúg. A kupát a legtöbb pontot szerző csapat nyeri, ha ez azonos lenne, akkor a gólkülönbség dönt. Ha a gólkülönbség sem döntene, akkor a több gólt lőtt csapat végez előrébb, ha ez is egyezik, akkor az értékesített 11-esek alakítják ki a végső sorrendet.

A labdarúgó Dunántúli Napló Kupa műsora. Február 17., szombat: Baranya—Spartak Subotica 12.30. PMSC—Kárpáti Lvov 14.30. Február 18., vasárnap: Baranya—Kárpáti Lvov, 9.00. PMSC—Spartak Subotica, 11.00.

Kézilabda DNK

I. osztály, férfi

1.	PMSC I.	3	3	—	—	73-35 6
2.	Komlói B.	3	2	—	1	86-56 4
3.	U. PEAC	3	1	1	1	62-62 3
4.	Kesztyűgyár	3	1	—	2	45-52 2
5.	PMSC II.	3	1	—	2	42-71 2
6.	Dombóvár	3	—	1	2	59-91 1

I. o., női „A"-csoport

1.	PMSC I.	3	3	—	—	53-22 6
2.	Zsolnay	3	1	1	1	30-31 3
3.	MEZŐGÉP	3	1	—	2	31-34 2
4.	Kesztyűgyár	3	—	1	2	25-52 1

I. o., női „B"-csoport

1.	PMSC II.	3	3	—	—	60-33 6
2.	PBTC	3	1	—	2	41-44 2
3.	Szekszárd	3	1	—	2	30-47 2
4.	U. PEAC	3	1	—	2	27-44 2

II. o., női „A"-csoport

1.	PMSC III.	3	3	—	—	41-15 6
2.	PBTC II.	3	2	—	1	27-20 4
3.	Gázmű	3	1	—	2	18-21 2
4.	Mecseknádasd	3	—	—	3	15-45 —

II. o., női „B"-csoport

1.	Sportiskola	3	3	—	—	41-14 6
2.	U. PEAC II.	3	2	—	1	39-22 4
3.	Kesztyűgyár II.	3	1	—	2	13-42 2
4.	Siklós	3	—	—	3	15-30 —

Férfi II. osztály, „A"-csoport

1.	Sportiskola I.	3	2	1	—	47-35 5
2.	Szentlőrinc	3	1	1	1	33-32 3
3.	Mecseknádasd	3	—	2	1	38-39 2
4.	Szekszárd	3	1	—	2	42-54 2

Férfi II. osztály, „B"-csoport

1.	István-akna	3	3	—	—	48-30 6
2.	Siklós	3	2	—	1	53-40 4
3.	PEAC II.	3	1	—	2	36-49 2
4.	Széchenyi	3	—	—	3	42-60 —

Férfi III. osztály, „A"-csoport

1.	Bóly	3	3	—	—	67-35 6
2.	Sportisk. II.	3	2	—	1	59-36 4
3.	Kozármisleny	3	1	—	2	34-56 2
4.	István-akna II.	3	—	—	3	18-51 —

Férfi III. osztály, „B"-csoport

1.	Szentlőrinc II.	3	3	—	—	60-39 6
2.	Kesztyűgyár II.	3	2	—	1	78-36 4
3.	Mecsekn. II.	3	1	—	2	20-35 2
4.	Siklós II.	3	—	—	3	13-51 —

Az 1979. évi DNK ünnepélyes eredményhirdetése és díjkoisztása március 2-án (pénteken) 18.00 órai kezdettel lesz az Olimpia-étteremben, az István-aknai Bányász által rendezendő, hagyományos „Kézilabdás 'bál"-on.

Úszás

A PMSC és a Pécs városi Sportiskola értesíti úszószakosztályának sportolóit, hogy február 19-től a régi időbeosztás szerint az edzések megkezdődnek. Minden korcsoport a megadott edzésrend szerint jelenjen meg a Hullámfürdő sátortetős uszodájában.

Mai sportműsor

Labdarúgás. Nemzetközi mérkőzés: PVSK—Kárpáti Lvov, Újmecsekalja, PMSC edzőpálya, 14.30. Steinmetz Kupa: Püspökbóly—Postás, Gázmű-pálya, 12.45. Villány—Gázmű, Gázműpálya, 14.30.

Városi bajnokságok

A Pécs városi Testnevelési és Sportfelügyelőség az 1979-es évben is megrendezi a férfi és női kispályás labdarúgó-bajnokságát. Megrendezésre kerül asztaliteniszben és sakk sportágban a serdülő és felnőtt csapatbajnokság Pécs város és város környék csapatainak részvételével. Az asztalitenisz és sakk csapatbajnokságokra a nevezéseket február 20-ig, a kispályás labdarúgó-bajnokságra március 9-ig kell beküldeni a Városi Sportfelügyelőségre Pécs, Megye u. 21.

Az 1979. évi serdülő, ifjúsági és felnőtt sakk egyéni bajnokság megrendezésére február 18-án és március 4-én délelőtt 9.00 órai kezdettel kerül sor Pécsett, a Megye u. 21. szám alatti sportházban. Nevezéseket február 15-ig kell beküldeni a Városi Sportfelügyelőségre.

SPORT DN SPORT

Vitorlázás

Egy sportág gazdára talált

A PTTE megalakította vitorlás-szakosztályát

Lehetőséget biztosítanak a széllovasoknak is

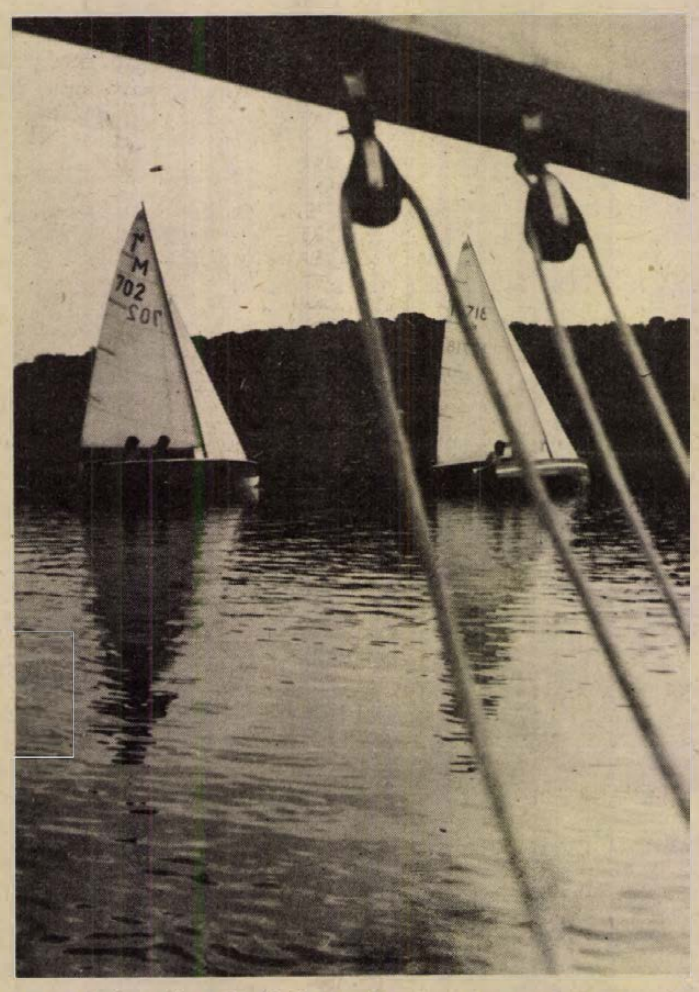

A pécsi vitorlások nevéhez országos nagy eredmények nem fűződnek. A Pécsi-tónak a karcsú vitorláshajók különös varázst biztosítottak. Amikor 1977-ben a Vízügy és a Geodézia megszüntette vitorlás szakosztályát, Orfű egy kedves színfolttal szegényebb lett.

A megyei sportszervek fáradozásának eredményeként az idén tavasszal ismét megjelennek a vitorlások a Pécsi-tavon. A Megyei Tanács, a Mecseki Intézőbizottság vezetői is szükségesnek tartják Orfűn a vitorlássport feltételeinek megteremtését, és a sportággal foglalkozó szakosztályok működését.

Sági Sándor, a Megyei Sporthivatal elnökhelyettese a napokban sikerrel fejezte be a vitorlássport fejlesztése érdekében folytatott tárgyalásokat.

– A Vízügy és a Geodézia sportegyesületek nem tudták biztosítani a sportág működéséhez szükséges anyagiakat. A sportszervek is csak csekély támogatást tudtak nyújtani a szakosztályoknak. De az is közrejátszott a szakosztályok megszűnésében, hogy a Vízügy és a Geodézia csak egy-két dolgozója sportolt a szakosztályokban. Az egyesületeknek és a Baranya megyei Vitorlás Szövetségnek a szakosztályokban nem sikerült stabil, az oktatási és nevelési munkát biztosító fegyelmet, rendet tartó szakosztályvezetőséget kialakítani, mindezek végül is a szakosztályok feloszlatásához vezettek. A Megyei Sporthivatal és a Városi Sportfelügyelőség most ismét megteremtette a vitorlássport szervezeti kereteit, és kinevezte a megyei vitorlás szövetséget. Gondoskodás történt a szakosztály működéséhez szükséges anyagiakról is. Az új szakosztály a Pécsi Testnevelési és Természetbarát Egyesület keretében működik.

A Magyar Vitorlás Szövetség elnöksége örömmel fogadta a hírt a Baranya megyei vitorlásélet újbóli megszervezéséről és a PTTE vitorlás szakosztályának megalakulásáról.

– Igyekszünk segítséget nyújtani a szakosztály működéséhez, írta Tóth László, a Magyar Vitorlás Szövetség elnöke Orosz Ottónak, a Megyei Sporthivatal elnökének küldött levelében. A Velencei-tavi vízi sportiskola rendelkezik olyan hajókkal, melyek könyvátírással átvehetők.

De nemcsak a Magyar Vitorlás Szövetség sietett az új szakosztály segítségére. A Pécsi Vízügyi Igazgatóság egy hajókikötő megépítését vállalta Orfűn, és a Mecseki Intézőbizottság is támogatja a szakosztály működését.

A Megyei Vitorlás Szövetség és a PTTE vitorlás szakosztályának vezetői már kidolgozták terveiket, programjukat a sportág fejlesztése érdekében: nyugodt körülmények között a baranyai vitorlázás bázisát kívánják megépíteni a Pécsi-tavon. Amellett, hogy a régi versenyzőknek versenylehetőséget nyújtanak, a szakosztály keretei között helyet adnak a széllovasoknak, akiknek versenyzési lehetőségét segítik. Foglalkoznak az utánpótlás nevelésével, a legjobb pécsi vitorlásoknak pedig módot és lehetőséget adnak a balatoni nagy versenyeken való részvételre.

A sportág népszerűsítése érdekében a tavaszi és a nyári hónapokban vitorlásnapokat tartanak, melyeken minden érdeklődő egy vitorlázni tudó szakosztálytag segítségével kipróbálhatja „víziképességét". Ebben az évben még nem kívánnak vitorlásversenyeket rendezni Orfűn, csak a szakosztály megerősödése után.

— hi —

Ne legyen gondja

elhasznált kocsijának értékesítésével.

Műszaki állapottól függő áron

megvásárolja az AFIT XIV. sz. Autójavító Vállalat



06. sz. Pécs, Irányi Dániel téri üzemegysége.

ÉRDEKLŐDNI LEHET:

7—13 óráig a 15-533/185 vagy a 11-883-as telefonszámon.

Kétszáz egyesületben negyvenezer sportoló

Sportaktíva az egyesületi nevelőmunkáról és az ifjúsági szervezet feladatairól

A KISZ Baranya megyei Bizottsága és a Baranya megyei TSH sportaktívát rendezett, melynek témája a sportegyesületi nevelőmunka helyzete, valamint az ifjúsági szövetség feladatai a sportegyesületekben és élsportolók körében – volt. Az aktíván részt vett *Fejti György*, a KISZ KB titkára, *dr. Jerszi István*, a megyei párt-vb tagja, a megyei pártbizottság titkára és *Bóna Ernőné*, a megyei KISZ-bizottság első titkára.

Dr. Kósa Ferencnek, a megyei pártbizottság osztályvezetőjének bevezetője után *Orosz Ottó*, a megyei TSH elnöke tartott előadást „A sportegyesületi nevelőmunka helyzete és aktuális kérdései" címmel.

– Az utóbbi években egyre inkább az érdeklődés középpontjába kerültek sportolóink nevelésének problémái — mondotta előadásában Orosz Ottó. – Szocialista társadalmunkban a nevelés már nemcsak a családok és az iskola ügye, hanem össztársadalmi ügy, ahol a sporttevékenység oktató-nevelő hatású tényezőinek is sajátos szerepe és funkciója van. Az oktatás és a nevelés a sportban elválaszthatatlan fogalom, hatékonyan is csak együtt végezhető. A gyakorlat többször is mutatta, könnyebb az edzőknek céltudatosan oktatni, mint vállalni a sportolók nevelését. Az edzőnek arra kell törekednie, hogy az oktató és nevelő munkája közben mindig újabb és újabb követelményeket támasszon a sportoló fiatallal szemben, amelyek lehetővé teszik a versenyzők ismereteinek bővítését, akarati, erkölcsi tulajdonságainak kifejlesztését.

Baranyában közel 200 sportegyesületben mintegy 40 000 fiatal sportol. A sportegyesületekben kedvező feltételeket biztosítanak a fiataloknak fizikai képességük kibontakoztatásához, személyiségük sokoldalú fejlesztéséhez. A sportegyesületi nevelőmunka feltételei azonban rendkívül eltérőek. Hatékony nevelőtevékenység elsősorban a I. és II. kategóriás sportegyesületekben, az „A" és „B" kategóriás szakosztályokban, valamint a sportiskolákban valósítható meg. Az OTSH által 1975-ben kiadott nevelési irányelvek megfelelően tartalmazzák a sportegyesületek, sportági szakszövetségek nevelőmunkával kapcsolatos legfontosabb tennivalóit. Az irányelvekben megfogalmazott feladatok végrehajtásának üteme Baranyában – az eredmények ellenére – lassú.

A nevelési folyamatban a sportolók személyiségének pozitív fejlesztése az alapvető cél. Minden sportoló rendelkezik olyan értékes tulajdonságokkal, amelyek az eredményes nevelési ráhatás kiinduló pontjai lehetnek. Ezeket kell az edzőknek, sportvezetőknek kutatni, kifejleszteni és továbbfejleszteni.

A nevelési feladatok meghatározásánál tervezni kell a munkára, kötelességtudatra való nevelést. Nem szabad figyelmen kívül hagyni a klubszeretetre való nevelést sem. Az edzőknek, sportvezetőknek figyelemmel kell kísérniük a sportolók iskolai tanulmányait, ismernie kell szociális helyzetét és rendszeres kapcsolatot kell tartania a szülőkkel, a munkahellyel. Fontos az ésszerű jutalmazás és büntetés.

Orosz Ottó előadása után Szőke Attiláné, a KISZ Baranya megyei Bizottságának titkára tartott referátumot az ifjúsági szövetség sportegyesületi feladatairól.

– Nagyon fontos számunkra, hogy működik-e és ha igen, milyen szereppel és jelentőséggel bír a sportegyesületi KISZ-szervezet az egyesület életében – mondotta. – A közösségi nevelés szempontjából döntő jelentőségű, hogy sportolóink nagyobb része azonosuljon a sportegyesület, illetve saját szakosztálya közösségi célkitűzéseivel és ezek érdekében fejtsen ki mozgalmi öntevékenységet. A KISZ tevékenységének eddigi tapasztalatai a sportegyesületekben és a sportolók körében Baranya megyében eltérő képet mutat. Az élsportolók 10 százaléka tagja a KISZ-nek és a sportegyesületekben mindössze három helyen működik KISZ-alapszervezet.

A KISZ IX. kongresszusa megállapította, hogy ifjúsági szövetségünk feladata a sportegyesületi nevelőmunka, a sportolók erkölcsi, politikai nevelésének segítése. Ennek érdekében a jövőben hatékonyabban kell hozzájárulnunk sportolóink szocialista tudatának fejlesztéséhez, ki kell alakítanunk körükben a mozgalmi munka szervezeti kereteit. A kongresszus dokumentumai arra is felhívják a figyelmünket, hogy a sporttal kapcsolatos feladataink megoldásánál jobban használjuk ki az élsportolóink példamutató erejét, a sportoló fiatalok aktív támogatását. A legnagyobb sportegyesületekben, az élsportolókat foglalkoztató szakosztályokban meg kell teremteni, illetve javítani kell a KISZ-munka szervezeti feltételeit. A tartalmasabb, hatékonyabb mozgalmi tevékenységre kell törekedni.

Az előadásokat vita követte.

L. L.

Sakk

A pécsi Ifjúsági Házban szerdán 16.00 órakor Adorján Tamás betegsége miatt a tervezett huszonöt táblás szimultán játszmát Sax Gyula nemzetközi nagymester játssza.

Dunántúli Napló

Az MSZMP Baranya megyei Bizottságának lapja

Főszerkesztő: **Mitzki Ervin**

Főszerkesztő-helyettesek: **Báling József** és **Hallama Erzsébet**

Szerkesztőségi ügyelet 8–20 óráig 10-053, 20 óra után 15-726

Kiadja a Baranya megyei Lapkiadó Vállalat

Felelős kiadó: **Braun Károly**

Szerkesztőség és kiadóhivatal: Pécs, Pf.: 134. Hunyadi út 11. 7601

Telefon: 15-000, 15-762, 15-852, 15-245, 15-264

Szerkesztőség telex: 12-421

Kiadó telex: 12-320

Készült ofszet rotációs eljárással Saphir 96-os gépen Pécsi Szikra Nyomda Pécs, Engel János u. 8. 7630

Tel.: 13-177, 13-696. Telex: 12-211

Felelős vezető: **Szendrői György**

Terjeszti a Magyar Posta

Előfizethető a hírlapkézbesítő postahivataloknál és kézbesítőknél.

Előfizetési díj egy hóra 30,– Ft,

negyedévre 90,– Ft,

egy évre 360,– Ft

Indexszám: 25 054

ISSN 0133–2007

Világ proletárjai, egyesüljetek!

Dunántúli napló

XXXVI. évfolyam, 45. szám
1979. február 15., csütörtök
Ára: 1,20 Ft

Az MSZMP Baranya megyei Bizottságának lapja

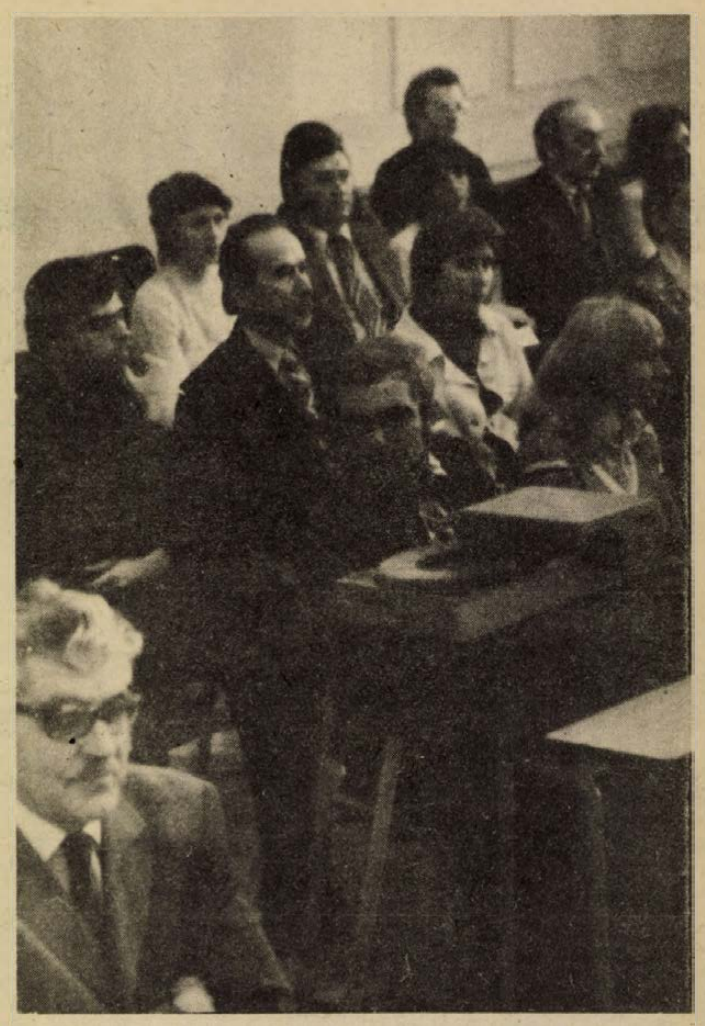

Jó közepes évet zártak

Három termelőszövetkezet zárszámadása

Legfőbb cél az önköltség csökkentése

Mezőgazdasági termelőszövetkezeteinkben e napokban tartják a mérlegzáró közgyűléseket. A hét folyamán több mint huszonöt baranyai közös gazdaság vezetősége ad számot az 1978. évi eredményekről és a beszámolókban természetesen szó esik az idei feladatokról is. Összeállításunkban három mezőgazdasági termelőszövetkezet eredményeiről számolunk be.

Baranyahídvég

A baranyahidvégi termelőszövetkezet eredményeit tekintve 1973 óta figyelemreméltóan fejlődik. S, hogy öt évre visszanyúlunk a tavalyi esztendő eredményeinek ismertetése előtt, annak egyszerű oka van: 1972-ben szanálták rossz eredményei alapján a gazdaságot. Azóta sok minden változott Baranyahidvégen. Visszafizették a szanálási hitelt és a háromszázharminc főt számláló termelőszövetkezet lábra állt. A közgyűlésre meghívott vendégek, köztük *Czégény József*, a megyei párt-végrehajtóbizottság tagja, az MSZMP Baranya megyei Bizottságának titkára, valamint a tagság ezen a zárszámadó közgyűlésen újra átélte a közös gazdaság húsz évét – a vajszlói általános iskola tanulói által adott műsor jóvoltából – az 1959 óta megtett utat. Ilosfai László elnök beszámolójában részletesen elemezte az elmúlt esztendő eredményeit, bejelentette, hogy a közös gazdaság az elmúlt esztendőben 1,8 millió forint tiszta eredményt ért el, amelyből egymilliót tartalékoltak fejlesztésre.

Mindez nem azt jelenti, hogy kiemelkedő eredményt hozott 1978., hiszen a többi baranyai gazdasághoz hasonlóan jó közepes évet zártak. Az előző évhez viszonyítva közel hatmillió forinttal nőtt a termelés, amely kilenc százalékos fejlődést jelent. A tízórás munkanapra vetített bér is emelkedett, 1977-hez viszonyítva 127 forintról 144-re. A növénytermesztési ágazatot tekintve a legfontosabb feladatnak az önköltségcsökkentést tartják. Sertéstelepük az elmúlt évben ötvenhat vagon sertést bocsátott ki és megyei szinten is figyelemre méltó a darabonkénti hatszáz forintos tiszta bevétel.

Borjád

A borjádi közös gazdaság az 1978-as évben tizenkét százalékkal növelte eredményét a bázishoz viszonyítva, amely megközelíti a kilencmillió forintot. Az egy tagra jutó havi átlagkereset pedig eléri a 3650 forintot. Ők is túlteljesítették tervfeladataikat, ezzel együttvéve azt vallják, jó közepes évet tudnak maguk mögött. A növénytermesztési ágazat árbevétele több mint huszonhétmillió forint, hétszázezerrel haladja meg a tervezettet. Az állattenyésztési ágazat bevétele is 1,6 millió forinttal több mint tervezték. Az elmúlt esztendőben ötmillió forintot költöttek a sertéstelep rekonstrukciójára és a képzett 4,8 milliós fejlesztési alap nagy részét is az említett korszerűsítésre költik ebben az esztendőben.

Drávaszabolcs

A több mint négyezer hektáron gazdálkodó drávaszabolcsi termelőszövetkezet elmúlt évi eredményeit a vezetőség beszámolója alapján Nagy László elnök értékelte. A beszámolóból kitűnt, hogy az 1968-as árbevétel több mint nyolc százalékkal haladta meg az előző évit és megközelítette a hetvenmillió forintot. A szövetkezet tiszta vagyona hárommillióval gyarapodott, holott közepesnek mondható eredményük. A növénytermesztési ágazat több mint nyolcmilliót, az állattenyésztés pedig hárommilliós tiszta nyereséget produkált. A háztáji gazdaságok forgalma meghaladta a tizenkétmillió forintot, de ez korántsem jelenti azt, hogy elégedettek lennének. Az elnök szerint a lehetőségek felét használták ki, tehát bőven van még tartalék ezen a téren is. Úgy tervezik, hogy 1979-ben a háztáji gazdaságok legalább ötszáz mázsa hússal többet értékesítenek.

S. Gy.



Teherán az ideiglenes kormány erői ellenőrzik. Képünkön: a sah volt rezidenciája előtt őrködő tankra is Khomeini képét függesztették. (Az iráni eseményekről tudósítás az 5. oldalon.)

Biológiai társaság alakult

Tegnap délután, az MTESZ pécsi székházában tartotta alakuló ülését a Magyar Biológiai Társaság pécsi csoportja. Az ülésen dr. Gánti Tibor, a Magyar Biológiai Társaság főtitkára tartott előadást, melyben arra is kitért, hogy a társaság működési köre bővült, a továbbiakban a humánbiológián túl a természetvédelemmel is behatóan foglalkoznak. A pécsi csoport, amely a somogyi és tolnai szakemberek jelentkezését is várja, eddig már több mint ötven tagot számlál. Az alakuló üléssel egybekötött szakülésen dr. Horváth A. Olivért választották meg a pécsi csoport elnökének.

A Pénzügyminisztérium és a Magyar Nemzeti Bank közleménye

Nemzetközi idegenforgalmunk az elmúlt évben is jelentősen tovább bővült. Kereken 17 millió külföldi – 15,3 millió a szocialista országokból, 1,7 millió a tőkés országokból – kereste fel hazánkat. A szocialista országokból érkezők közül 6,5 millió csehszlovák, 3,3 millió jugoszláv, 2,9 millió pedig lengyel állampolgár volt. Ugyanakkor 5,4 millió magyar állampolgár utazott külföldre. Az idegenforgalomból kereken 8 milliárd forintnak megfelelő devizabevételünk származott, a kiutazók devizaellátására mintegy 3,5 milliárd Ft összegű devizát fordítottunk.

Nemzetközi idegenforgalmunk versenyképességének elősegítését, feltételeinek javítását, devizabevételeink fokozását továbbra is fontos feladatnak tekintjük. Szükséges azonban a megnövekedett forgalmat kísérő kedvezőtlen jelenségek mérséklése is. Ezeket figyelembe véve készülünk fel az 1979. évi idegenforgalmi idényre.

A rubel elszámolású országokba utazó magyar állampolgárok valutaellátásának feltételei változatlanok maradnak. Ezek szerint az egyéni utazók, a szervezett utazásokon résztvevők évente 10 000 Ft erejéig, ezen felül a gépjárművel utazók üzemanyag céljára igényük szerint vásárolhatnak valutát. Növelni fogjuk a valutakiszolgáltatóhelyek számát.

Számolni lehet azzal, hogy több szocialista országban, kölcsönösségi alapon a jövőben fokozottabban ellenőrizni fogják, hogy rendelkeznek-e a beutazók tartózkodásuk költségeinek fedezetére kellő összegű, hivatalos átváltóhelyen vásárolt fizetőeszközzel. Az illetékes magyar és lengyel szervek erről már megállapodtak. Eszerint folyó év március 1-től magyar állampolgárok egyéni magánutasként csak akkor utazhatnak Lengyelországba, ha minimálisan 800 zloty összegű fizetőeszközzel rendelkeznek. Amennyiben tartózkodási idejük a 4 napot meghaladja, minden tartózkodási napra ez az összeg 200 zlotyval növekszik.

Hasonlóan, lengyel állampolgárok magyarországi egyéni magánutazásukhoz hivatalos lengyel valutakiszolgáltatóhelyen vásárolt, legalább 600 Ft összegű forint fizetőeszközzel kell hogy rendelkezzenek, mely 4 napon túli tartózkodás esetén napi 150 forinttal növekszik. Amennyiben más országokkal is sor kerül ilyen megállapodásra, a sajtó útján időben tájékoztatást fogunk adni.

Rubel elszámolású valuták nem kereskedelmi árfolyama államközi megállapodásokon alapul, ezek az árfolyamok most nem változnak meg.

Gazdaságpolitikai szándékunk, hogy a konvertibilis elszámolású valutáknál a forint egységesebb értékelése, az egységes árfolyam felé közelítsünk. A konvertibilis elszámolású valuták nemkereskedelmi és kereskedelmi árfolyama között eddig 100 százalékos különbözet érvényesült, a kereskedelmi árfolyam kétszerese volt a nemkereskedelmi árfolyamnak. Ez a különbözet 1979. február 15-i hatállyal 75 százalékra mérséklődik. Ennek következtében a konvertibilis elszámolású valuták nemkereskedelmi árfolyama emelkedik. Ez az árfolyam lényegében a lakossággal kapcsolatos elszámolásokban (pl. turizmus, rokoni támogatások, szerzői jogdíjak stb.) kerül alkalmazásra. Nemzetközi idegenforgalmunkban legjelentősebb valuták közül pl. 1 USA dollár nemkereskedelmi árfolyama 17,79 Ft volt. Ezentúl 20,33 Ft lesz, kereskedelmi árfolyama továbbra is 35,58 Ft marad; 1 NSZK márka nemkereskedelmi árfolyama 9,72 Ft volt, ezentúl 11,10 Ft lesz, kereskedelmi árfolyama továbbra is 19,43 Ft marad; 1 osztrák schilling nemkereskedelmi árfolyama 1,36 Ft volt, ezentúl 1,55 Ft lesz, kereskedelmi árfolyama továbbra is 2,71 Ft marad.

Ez azt jelenti, hogy a konvertibilis valutát beváltó külföldiek valutájukért az eddiginél több forintot kapnak, ami feltehetően az eddiginél hosszabb tartózkodásra, több idegenforgalmi szolgáltatás igénybevételére ösztönöz. Végső soron tehát az intézkedéstől konvertibilis idegenforgalmi devizabevételeink növekedését várjuk.

Több forintot kapnak azok a magyarok, akik külföldről kapott nyugdíj, rokoni támogatás, örökség, szerzői jogdíj stb. címen váltanak be konvertibilis valutát forintra. Ugyanakkor azoknak a magyar állampolgároknak, akik konvertibilis valutát vásárolnak (pl. egyéni kiutazáshoz), vagy valutatartalmú szolgáltatást vesznek igénybe (pl. társasutazás, külföldi menetjegy), az eddiginél több forintot kell fizetniök.

Nem érinti ez az intézkedés az utazási irodák által 1979. évre már meghirdetett társasutazások árait, kivéve a költőpénzért fizetendő összeget.

●

A magyar állampolgárok 1979. február 15-től utazásaikhoz az eddiginél több konvertibilis valutát vásárolhatnak és bővül a turista útlevéllel meglátogatható országok köre. Az alábbi intézkedések célja egyrészt az, hogy a nemkereskedelmi árfolyamváltozás ne csökkentse a vásárolható valuta összegét, másrészt, hogy állampolgáraink – népgazdaságunk lehetőségeivel összhangban – jobb feltételekkel utazzanak külföldre.

– A tőkés országokba és Jugoszláviába egyéni turista útlevéllel utazók az eddigi személyenkénti 4000 Ft helyett 4500 Ft-ért vásárolhatnak valutát, az eddigi feltételek szerint. Ezen felül személyenként 1500 Ft értékű konvertibilis elszámolású többletvalutát lehet egyidejűleg vásárolni.

– A nemkereskedelmi árfolyamok emelkedésével arányosan növekszik az a forintösszeg, amelyért az utazási irodák társasutazásaival tőkés országokba és Jugoszláviába utazók költőpénzt vásárolhatnak változatlan feltételekkel. A társasutazóknak is lehetőségük nyílik költőpénzük kiegészítéseként személyenként 300 forintnak megfelelő többletvaluta egyidejű vásárlására.

– A látogató útlevéllel tőkés országokba és Jugoszláviába utazók változatlan feltételek szerint továbbra is személyenként 500 forintnak megfelelő konvertibilis elszámolású valutát vásárolhatnak, amelyet egyidejűleg kiegészíthetnek személyenként 300 Ft értékű többletvalutával.

A többletvaluta vásárlásánál 40 százalék illetéket kell fizetni. Akik utazásukhoz a szükséges valutát már megvásárolták, de utazásukra csak február 15. után kerül sor, a többletvalutát a valutakiszolgáltató-helyen pótlólag megvásárolhatják.

●

1979. február 15-től bővül a turista útlevéllel meglátogatható országok köre. Eddig Európán kívül csak azokba az országokba lehetett egyéni turistaként utazni, amelyekbe menetrendszerű magyar légijárat közlekedett.

Ezentúl Európán kívüli országokba (pl. Kanadába és az USA-ba) is igényelhető turistavalutaellátmány és váltható meg forintért a repülőjegy, ha a turista olyan légijáratot vesz igénybe, amelynél a repülőjegy megvásárlása nem jár konvertibilis valutakiadással a népgazdaság számára. Ez a lehetőség jelenleg a KGST-tagországok által üzemeltetett légijáratoknál áll fenn. Kivételt képeznek – a külföldre utazásról és az útlevelekről szóló jogszabályokkal összhangban – azok az országok, amelyekben a magyar állampolgárok érdek- és jogvédelme nem biztosítható.

●

Népgazdaságunk és valamennyi állampolgárunk érdeke, hogy nemzetközi idegenforgalmunk szervezetten, rendben bonyolódjon le, nemzeti valutánkat megvédjük a spekulációval szemben és elősegítsük, hogy a hozzánk látogató külföldiek kellemesen érezzék magukat.

Deviza jogszabályaink módosításával is e célok megvalósítását kívánjuk elősegíteni. Tekintetbe kell vennünk, hogy az áruválasztékunk, egyes áruk és szolgáltatások árszínvonala eltér elsősorban a bennünket körülvevő országokétól. Ez hozzájárul ahhoz, hogy külföldiek nálunk nemcsak az utazáskor szokásos ajándékokat vásárolják, hanem olyan árukat is – közöttük pl. élelmiszereket –, amelyek jelentős ártámogatással kerülnek forgalomba.

(Folytatás a 2. oldalon)

Pártnap a B. m. Állami Építőipari Vállalatnál

Magától nem oldódnak meg gondjaink

Dr. Szabó János ÉVM államtitkár Pécsett

A magyar népgazdaság nincs kiszolgáltatott helyzetben, a nehézségeket azonban veszélyes lenne lebecsülni, önmaguktól soha nem oldódhatnak meg gondjaink. Talán ezzel a mondattal összegezhetnénk legjobban a Baranya megyei Állami Építőipari Vállalatnál tegnap rendezett pártnap mondanivalóját, amelyen dr. Szabó János, az Építési és Városfejlesztési Minisztérium államtitkára tartott előadást. A pártnapon megjelent Czégény József, az MSZMP Baranya megyei végrehajtó bizottságának tagja, a pártbizottság titkára is.

Nagyszámú érdeklődő töltötte meg az építők műszaki klubját, akik már a bevezető mondatok után rájöhettek, hogy egészen új gondolkodásmóddal, tenniakarással lehetünk csak úrrá gazdasági nehézségeinken, s hogy a legfelső párt- és kormányszervek elhatározták magukat az új szemlélet érvényre juttatására. Dr. Szabó János tegnap élesen megfogalmazta, hogy csakis népgazdaságunk belső hatékonyságának növelésével leszünk képesek ellensúlyozni a tőkés világ válságának hazánkra gyakorolt hatását, gondjaink ugyanis elsősorban itthon keletkeznek. Az elmúlt esztendőben például nemzeti jövedelmünk kissé a tervezett alatt maradt, ugyanakkor a belföldi felhasználás nőtt, beruházásra többet költöttünk mint azt a terv előirányozta, így természetesen a népgazdaság egyensúlya tovább romlott.

A beruházásokkal kapcsolatban az államtitkár elemezte az építők munkáját, hiszen minden hazai beruházás fele építés, nem mindegy hát, hogy a magyar építőmunkások, az ágazat miként dolgozik.

Az 1979-es esztendő legfontosabb jelszavai: egyensúly, minőség, hatékonyság. Az építőipar helyzetét, feladatát az elmúlt esztendő végén a párt Központi Bizottsága is tárgyalta, a napokban pedig a kormány konkrét tennivalókat fogalmazott meg. A népgazdasági terv visszafogott beruházási politikát határozott meg 1979-re, ezért például állami kiemelt beruházás nem is indul az idén. Ennek megfelelően az építőipar a termelését csak 1–1,5 százalékkal növelheti. A vállalatok között bizonyára lesznek, amelyek arra számítanak, hogy ez rájuk nem vonatkozik, hiszen dinamikus fejlődés nélkül sem a munkások bérét nem növelhetik, sem fejlesztési elképzeléseiket nem valósíthatják meg. Az ÉVM elhatározta, hogy rendszeres ellenőrzéssel kérik számon a vállalatok munkafelvállalását, csak ott lehet a termelést bővíteni, ahol létszámcsökkentéssel, ezzel együtt a termelékenység növelésével, az eszközállomány hatékony kihasználásával, más vállalatokkal való szoros együttműködéssel jár együtt a termelés bővítése.

Gyors és látványos eredményekre nem lehet számítani. Természetesen a XI. kongreszszus programnyilatkozatában lefektetett életszínvonalpolitika, a népgazdaság egészséges fejlődésének most is megvannak a reális feltételei, ehhez azonban az eddigiektől eltérő szemlélettel lehet megoldani gondjainkat: a munkások, a brigádvezetők, a műszakiak, az igazgatók és természetesen az építőipar ágazati vezetőinek kommunista voltát, párthűségét a jövőben azzal mérik, hogy saját munkaterületén konkrétan mit tett a népgazdaság egyensúlyának helyreállításáért, gondjainak enyhítéséért.

Lombosi Jenő

A Pénzügyminisztérium és a Magyar Nemzeti Bank közleménye

(Folytatás az 1. oldalról)

Az Elnöki Tanács módosította a tervszerű devizagazdálkodásról szóló 1974. évi 1. sz. tvr-t, a pénzügyminiszter pedig az 1/1974. (I. 17.) PM. sz. rendeletet. A módosított jogszabályok – amelyek 1979. március 1-én lépnek hatályba – legfontosabb rendelkezései a következők:

– Külföldiek a magukkal hozott valutát csak hivatalos átváltóhelyen (pl. MNB, OTP, utazási irodák stb.), a hivatalos árfolyamon válthatják át forintra. Magyarok forintért valutát szintén csak ezeken a hivatalos átváltóhelyeken vásárolhatnak.

– Az eddigi személyenként 400 Ft helyett kevesebb forint vihető ki, illetve hozható be: belföldiek személyenként 200 forintot (50 forintosnál nem nagyobb címletekben), külföldiek pedig 100 forintot (csak érmékben) hozhatnak be, illetve vihetnek ki magukkal.

A magyar állampolgárok külföldre kivihető forintot azonban csak a rendeletben külön felsorolt KGST-tagállamokban válthatják át, az ottani hivatalos átváltóhelyeken.

– Külföldiek a magukkal hozott ingóságaikat magánforgalomban Magyarországon nem értékesíthetik.

– Magyarországról kiutazó magyaroknak és külföldieknek továbbra is lehetőségük lesz, hogy utazásuk időtartamára, de legfeljebb három napra való – fogyasztásra közvetlenül alkalmas – élelmiszert magukkal vigyenek. Húsipari termékekből azonban legfeljebb 1 kg, ezen belül fajtánként csak fél kg vihető ki. Az a külföldi azonban, aki 24 óránál rövidebb ideig tartózkodott Magyarországon, itt vásárolt élelmiszerből csak 100 Ft értékű úti élelmiszert vihet magával.

Elvárjuk mind a hozzánk érkező külföldiektől, mint a magyar állampolgároktól, hogy előírásainkat, jogszabályainkat betartsák, azokkal ellentétes tevékenységet ne folytassanak. Ezt kívánják meg népgazdasági devizagazdálkodási érdekeink, melyeknek védelme céljából a jövőben hatékonyabb ellenőrzést és fokozott felelősségrevonást fogunk szükség esetén alkalmazni.

●

Az árfolyamok módosításával, a valutaellátási intézkedésekkel és a magyar–lengyel megállapodás feltételeivel kapcsolatban a bankok, a valutakiszolgáltató helyek és az utazási irodák adnak részletes tájékoztatást. A jogszabálymódosítások teljes szövege a Magyar Közlöny 1979. február 15-i számában jelenik meg.

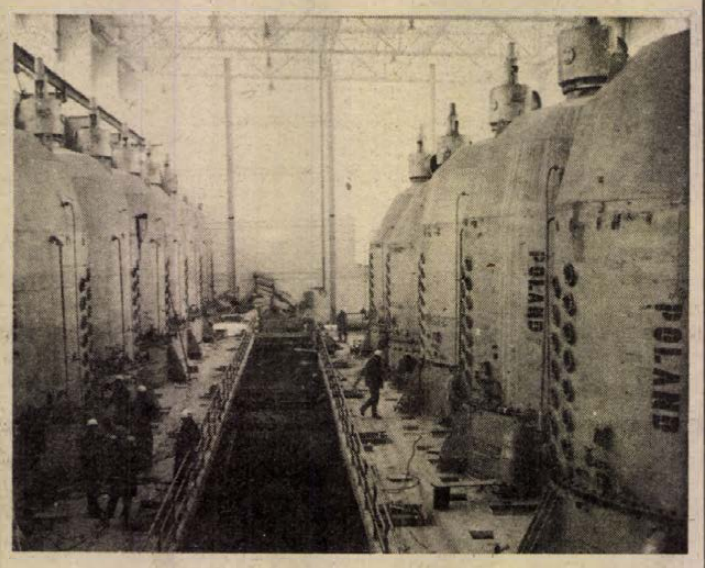

A Kabai Cukorgyárat lengyel tervek alapján lengyel szakemberek építik. A már elkészült berendezéseket folyamatosan adják át. Várhatóan májusban megkezdődhetnek a gépek műszaki próbái. A terv szerint már az idén mintegy háromszázezer tonna cukorrépát dolgoz fel az új gyár. A képen: hamarosan nyomáspróba alá helyezik a főzőkészülékeket.

Csehszlovákiából is érkeznek atomerőművi nagyberendezések Paksra

Élénkül a paksi atomerőmű kikötőjének forgalma. A Dunán ugyanis mind sűrűbben jelennek meg hazánk első atomerőművének nagyberendezéseit szállító hajók. Az uszályok olyan elemeket, gépegységeket hoznak, amelyek sem közúton, sem vasúton nem továbbíthatók nagy terjedelmük vagy súlyuk miatt. A múlt év végétől működő kikötőbe eddig csak a Szovjetunióból fogadtak küldeményeket. E héttől azonban folyamatosan érkeznek a víziszállítmányok Csehszlovákiából is. Elsőként úgynevezett csepplevá-lasztó túlhevítőket hoztak hajóval, amelyek a gépházba kerülnek és a turbinához tartoznak. Rendeltetésük: a gőzből leválasszák a nedvesség nagy részét, amikor a turbina egyik fokozatból a másikba lép. Ily módon a víz pusztító hatás nélkül tud munkát kifejteni.

Paksra egyébként fokozott ütemben érkeznek a különféle szállítmányok teherautón, vagonokban a hazai gyárakból, vagy a szomszédos baráti országokból.

H. né

Zsanán „befogták" a gázkút száját

Szerdán, a zsanai gázkitörés megfékezésért indult küzdelem 21. napján végre sikerült ráilleszteni a 200 atmoszféra nyomással ömlő gázkút csőfejére a kitörésgátlót. A műveletre, gondos előkészítés után, délután 14.58 órakor került sor. A több mint négy tonna súlyu kitörésgátló egyelőre csak „befogta" a cső száját. A beszabályozását követően kerül majd sor – daruk, csigarendszerek segítségével a rögzítésére, üzembehelyezésére. Annak megtörténte után fejeződik be a kitörésvédelmi brigádok munkája.

Megfelelő vetőmagellátás ígérkezik

Mázsánként 100 forint kedvezmény a vetőburgonyára

Baranya megyében a termelőszövetkezetek és állami gazdaságok összesen 230 ezer 439 hektárnyi szántóterületen gazdálkodnak. E terület bevetéséhez szükséges vetőmagvak, illetve -gumók 80 százalékát a Vetőmagtermeltető és Értékesítő Vállalat dél-dunántúli területi központja biztosítja. Érthető hát a szakemberek érdeklődése, amikor az igények várható kielégítéséről tájékozódnak.

A hagyományos tájékoztatóra tegnap délelőtt került sor a vállalat dombóvári központjában, ahol jelen voltak a partner vállalatok, gazdaságok, valamint a sajtó képviselői. Reizinger József, a területi központ főmérnöke elmondta, hogy a szerződéses termeltetésnél elsősorban a kialakult vetésszerkezethez és technikai háttérhez igazodó növényféleségeket ajánlják. Ugyanakkor meg kell termeltetni az állattenyésztéshez szükséges takarmánymagvakat, valamint a zöldségtermesztéshez szükséges vetőmagokat is.

Az ez évi ellátás alapja a tavaly megtermelt vetőmagvak mennyisége és minősége. E tekintetben sajnos nem kedvezett az időjárás. Már az őszi kalászosok esetében is jelentkeztek minőségi problémák, köztük a csírahiány és a nem kellő tisztaság. Hasonló volt a helyzet egyes csírafeltételes borsóknál, például az Iregi sárga és az Allround esetében.

Különösen kedvezőtlenül alakult a pillangósok (lucerna, vöröshere, baltacim stb.) termelése. Itt hangsúlyozta ki a főmérnök azt a régóta hangoztatott követelményt, hogy a gazdaságok fordítsanak különös gondot a magfogásra, a gyomirtásra, illetve a tisztítási technológia biztosítására. Hasonló gondok jelentkeznek a zöldségmagvakkal kapcsolatban is.

Tavaszi árpából 560 tonnát igényeltek Baranya gazdaságai. A legkeresettebbek a Trumpf- és a Favorit-fajták. A kért mennyiséget hiánytalanul tudták biztosítani, de ezzel a fémzárolt, nemesített készlet kimerült. A további igényeket kereskedelmi minőségű vetőmagból tudják kielégíteni.

A zabból 178 tonnára jelentkezett igény megyénkben. A fajták közül legjobbnak ígérkezik a Leanda. A választék bővítésére a szegedi korai fajtából is helyeztek ki anyagot. Összességében elmondható, hogy a tavaszi kalászosok vetőmagjai a kellő időben és mennyiségben a termelők rendelkezésére állnak.

A tavaszi vetőgumó-ellátáshoz a vállalatnak elegendő jó minőségű, ellenőrzött burgonya áll rendelkezésre, Desire-, Somogy gyöngye-, Jearla-, Astilla-fajtákból. A tavaszi forgalmazásra mázsánként 100 forint árengedményt adnak a háztáji és az áfész-értékesítéshez.

Kiemelten foglalkoztak a hibridkukorica forgalmazásával a tanácskozáson. Mint elhangzott, erre az évre 4382 tonna áll rendelkezésre. Az elmúlt évekhez képest tovább nőtt az igény a magasabb termőképességű kétvonalas hibridek iránt. Az Anjou–256 és az NKPX–20-as iránt nagyobb a kereslet, mint a meglevő készlet, de kiváló minőségű hibridekkel tudják pótolni. Biztató a helyzet a kistermelők számára. 38 konyhakerti és szántóföldi zöldségnövényfajon belül 90 fajta vetőmagot tasakoltak. Az eddig kiszállított áru mennyisége biztosíték arra, hogy határidőre minden vetőmag kijusson az elárusítóhelyekre.

K. Gy.

A Magyar Nemzeti Bank hivatalos devizaárfolyamai

Érvényesek 1979. február 15-től

Nem kereskedelmi árfolyam

Egység	Devizanem	Vétel	Közép	Eladás
		forintban		
100	albán lek	156,59	156,59	156,59
1	angol font	41,48	41,52	41,56
100	ausztrál dollár	2376,64	2379,02	2381,40
100	belga frank	70,43	70,50	70,57
100	bolgár leva	1676,14	1676,14	1676,14
100	csehszlovák korona	155,28	155,28	155,28
100	dán korona	401,35	401,75	402,15
100	francia frank	483,68	484,16	484,64
100	holland forint	1025,85	1026,88	1027,91
100	indiai rupia	256,33	256,59	256,85
100	japán yen	102,67	102,77	102,87
100	kanadai dollár	1736,01	1737,75	1739,49
100	KNDK von	910,42	910,42	910,42
100	kubai peso	1328,80	1328,80	1328,80
1	kuwaiti dinár	78,12	78,20	78,28
100	lengyel zloty	76,42	76,42	76,42
100	mongol tugrik	352,87	352,87	352,87
100	NDK márka	484,—	484,—	484,—
100	norvég korona	409,91	410,32	410,73
100	NSZK márka	1109,20	1110,31	1111,42
1000	olasz líra	25,03	25,06	25,09
100	osztrák schilling	154,73	154,88	155,03
100	pakisztáni rupia	210,—	210,21	210,42
100	portugál escudo	44,38	44,42	44,46
100	román lei	170,—	170,—	170,—
100	spanyol peseta	29,16	29,19	29,22
100	svájci frank	1174,82	1176,—	1177,18
100	svéd korona	478,42	478,90	479,38
100	szovjet rubel	1622,50	1622,50	1622,50
100	tr. és cl. rubel	—	—	—
100	USA dollár	2031,—	2033,03	2035,06
100	vietnami dong	682,81	682,81	682,81

Kereskedelmi árfolyam

Egység	Devizanem	Vétel	Közép	Eladás
		forintban		
100	albán lek	—	—	—
1	angol font	72,59	72,66	72,73
100	ausztrál dollár	4159,13	4163,29	4167,45
100	belga frank	123,26	123,38	123,50
100	bolgár leva	—	—	—
100	csehszlovák korona	—	—	—
100	dán korona	702,36	703,06	703,76
100	francia frank	846,43	847,28	848,13
100	hollandi forint	1795,24	1797,04	1798,84
100	indiai rupia	448,58	449,03	449,48
100	japán jen	179,67	179,85	180,03
100	kanadai dollár	3038,02	3041,06	3044,10
100	KNDK von	—	—	—
100	kubai peso	—	—	—
1	kuwaiti dinár	136,71	136,85	136,99
100	lengyel zloty	—	—	—
100	mongol tugrik	—	—	—
100	NDK márka	—	—	—
100	norvég korona	717,34	718,06	718,78
100	NSZK márka	1941,10	1943,04	1944,98
1000	olasz líra	43,82	43,86	43,90
100	osztrák schilling	270,77	271,04	271,31
100	pakisztáni rupia	367,50	367,87	368,24
100	portugál escudo	77,66	77,74	77,82
100	román lei	—	—	—
100	spanyol peseta	51,03	51,08	51,13
100	svájci frank	2055,94	2058,—	2060,06
100	svéd korona	837,24	838,08	838,92
100	szovjet rubel	—	—	—
100	tr. és cl. rubel	3196,80	3200,—	3203,20
100	USA dollár	3554,24	3557,80	3561,36
100	vietnami dong	—	—	—

Egységes szemlélet – egységes cselekvés

A munka középpontjában: a hatékonyság, a minőség

Beszélgetés a cselekvési programról Devecseri Józseffel, a mohácsi járási pártbizottság első titkárával

A gazdaságpolitikai célkitűzések a pártmunka fő feladata. Végrehajtásának rendjét a cselekvési programok foglalják össze. Erről beszélgettünk Devecseri Józseffel, a mohácsi járási pártbizottság első titkárával.

– Mielőtt a járás 1979. évi cselekvési programjáról szólnánk, kérem adjon tájékoztatót az eltelt év járási eredményeiről.

– Mezőgazdasági járás a mohácsi, így természetesen az 1978. évi cselekvési programunk is döntő mértékben ennek a népgazdasági ágnak a feladatait foglalta magában. Feladatunkat lényegében eredményesen megoldottuk. A járási cselekvési program az elmúlt évre 6–7 százalékban jelölte meg a mezőgazdasági termelés növekedését, ezt 9 százalékra teljesítettük. Szeretném kiemelni, hogy nemcsak a termelőszövetkezetek és a Bólyi Mezőgazdasági Kombinát munkájának eredménye a túlteljesítés, hanem a háztáji is hozzájárult ehhez, amelyben 20–21 százalékkal nőtt az értékesítés 1977-hez képest.

Egyenletes, dinamikus fejlődést mutat a Bólyi Mezőgazdasági Kombinát, a sombereki, véméndi, bólyi, lippói, szajki termelőszövetkezet. Kukoricából 75,2 mázsa a hektáronkénti átlagtermés. Tizenhárom százalékkal nőtt a kukorica vetésterülete 1977-hez képest, és 17,6 százalékkal több kukorica termett. Kevésbé volt sikeres a munka a tömegtakarmány-termesztésben, a lucernatermesztésben és a melléktermékek hasznosításában.

Sikeres évet zártunk az állattenyésztésben is. Az egy tehénre jutó tejtermelés a termelőszövetkezetekben eléri a 3700 litert. Háromezer liter alatti tehenészetünk nincs.

– A sikeres gazdasági év bizonyára több olyan tapasztalatot is hozott, amelyek a jobb munka érdekében ebben az évben már hasznosíthatók.

– Igen. Említhetem például a költségek elemzését. Az 1977. évhez képest a bevételek növekedését meghaladják a ráfordítások, költségek növekedése. A költségeken belül 12–13 százalékkal nőtt az összes energiafelhasználás, ezen belül az üzemanyag-felhasználás költsége. Megállapítottuk azt is, hogy a termelési értékek növekedése nincs arányban az eszközérték növekedésével. Az üzem- és munkaszervezés színvonala elmaradt a lehetőségektől. Annak ellenére, hogy szép példái vannak az üzemek közötti együttműködésnek – még számos üzem elzárkózik a segítés kérésétől, illetve adásától.

– A járás 1979. évi cselekvési programja elkészült. Kérem, említsen belőle néhány kiemelkedően fontos feladatot.

– Meghatározó a minőség, a hatékonyság, a takarékosság. El kell érni, hogy a járás mezőgazdasági termelése 1979-ben 4–5 százalékkal növekedjen. Lényeges feladat a búzánál kialakult 50 mázsán felüli hozam tartása úgy, hogy növekedjen a kemény búza részaránya. Tovább kell növelni a kukorica vetésterületét 7–8 százalékkal. Erre is lehetőség van. Az állattenyésztésben tervezzük – az országosnál nagyobb – a 3–5 százalékos növekedést.

A beruházások területén mindenütt a korszerű és a célnak megfelelő, ugyanakkor kevésbé költséges megoldásokra kell törekedni. Fejleszteni csak azokon a területeken szabad, ahol a piaci igényeknek megfelelő terméket tudunk gazdaságosan előállítani. Az indokolatlanul nagy elfekvő készletek csökkentése is feladat. Az üzem- és munkaszervezés egyik nagy tartalékunk – ennek kihasználására még nagyobb figyelmet kell fordítanunk.

– A gazdaság területén mit határoz meg a cselekvési program a pártszervezetek részére?

– Az eddig elmondottakból következik, hogy a pártszervek a gazdaságirányító, szervező és politikai munkájának középpontjában a gazdaságos termelés, az exportfeladatok teljesítése, a gazdaságtalan termékek visszaszorítása álljon. Az 1979. évi feladatok nagyok, de nem megoldhatatlanok. Teljesítésük érdekében a pártszervezetek segítsék annak a szemléletnek kialakítását, erősítését, amely a közös cél megvalósítása érdekében az egységes cselekvésnek újabb lendületet ad.

Garay Ferenc

Szakszervezeti oktatás

Emelkedett a női propagandisták száma

Az elmúlt tíz év alatt csaknem megkétszereződött azoknak a nőknek a száma Baranyában, akik kellő felkészüléssel, ma már szakszervezeti vezető propagandistaként másokat tanítanak. Szükség van a munkájukra, a megyében ugyanis jelenleg is több tízezer dolgozó vesz részt szakszervezeti tömegpolitikai, tisztségviselői oktatáson, és a hallgatók 30–40 százaléka nő.

Az idei szakszervezeti oktatási évet is megelőzte a tisztségviselői, illetve a tömegpolitikai oktatás vezetőinek felkészítése. Az egyhetes felkészítőket a Szakszervezetek Baranya megyei Tanácsa szervezte. Októberben pedig mindenütt elkezdődött az oktatás. Legtöbben, csaknem 25 ezren a tömegpolitikai oktatás keretein belül folyó, a társadalmunk kérdéseivel foglalkozó előadásokra jelentkeztek. A világpolitika időszerű kérdéseiről szóló előadásokat pedig négyezren hallgatják.

Az alapszervezeteknél szervezett tisztségviselői oktatásban tizennégyezren vesznek részt. Legtöbben a bizalmiak alap, illetve továbbképzését szolgáló előadásokra járnak.

A szakszervezeti politikai oktatásokat havonta egyszer, munkaidő után tartják.

Megújul a nagycenki hársfasor

Befejezték a híres nagycenki hársfasorban azokat a munkákat, amelyek célja az évszázados faóriások pusztulásának megállítása volt. Levágták száraz ágaikat, megtisztították őket a fagyöngytől, s betömték odvaikat. Tavasszal több éves, előnevelt csemetéket ültetnek az öreg fák közé, hogy a fasor az elkövetkező évszázadok Nagycenkre látogató kirándulóit is gyönyörködtesse.

A híres fasort több mint 200 évvel ezelőtt, 1752-ben telepítette Széchényi Antal felesége, Barkóczy Zsuzsanna.

Korszerűsödött a korongosok ősi munkája



Fotoszkópos automata szigetelőgyártók a Pécsi Porcelángyárban

A termelékenység 3–5-szörösére növekedett

Fizikai munka helyett gépvezérlés

A csoportmunka kezdettől jellemzi a porcelánkorongosok összetartozását. Egy kiforrott brigádban 2—4 munkás együtt rakja, zötyköli formába a nehéz masszát, együtt faragja meg az 50–60 kilós nyerstömböt, 4–5 elemre is szétvágva: döntően kézzel. Utána a finomra faragott, csiszolt elemeket összeragasztják, a kész elektromos szigetelő-rudat küldik szárítani, kiégetni.

A korongos a porcelángyárakban elit szakembernek számított és számít is, mindig a legerősebb, a legügyesebb kezű, újjai akár egy szobrászé, kitűnően tud formázni.

A róluk alkotott régi szemlélet változóban van a Pécsi Zsolnay Porcelángyárban: a legjobbakat közülük modern elektromos és fotoszkópos vezérlésű automata esztergagép mellé állították. A két függőleges faragókés értéke több mint tízmillió forint, a hozzájuk kapcsolódó, a masszatömböket formázó vákuumprés értéke is tízmillió forint.

10—15 szakmunkás a három gép segítségével egy év alatt 40 millió forint termelési értéket állít elő, legalább 500 tonna 100 kilovoltos, vagy ennél nagyobb óriásszigetelőt.

— Negyven éve 10—12-szer mozgatom meg egy műszakban a 30 mázsás alapanyagot kézzel — magyarázza az 55 éves Rein Lajos. — Most hidraulikus emelők fektetik, állítják, döntik a másfél-két méteres masszarudakat, erős tartósapkák fogják össze rezdülés, billegés nélkül. Most már könnyedén eligazodom a kék, sárga, zöld, piros nyomógombok rendszerében. Arra nagyon vigyázok, hogy a tartósapka össze ne roppantsa a 3—4 mázsás masszatömböt. Itt állok a négy méter magas berendezés előtt, a gombokkal irányítom, állítom, szabályozom, minden kést a gép vezérel.

A kicsi, alig zümmögő fotocella a szemük, fénylő fókusza letapogatja a gyártandó szigetelőről készült rajz kontúrjának egy-egy darabkáját. A rajz ugyanakkora, mint a végtermék, adatait beprogramozzák a fotocellába, az pedig felülről lefelé haladva óvatosan végigkúszik fényszemével a vonalakon. A fotoszkóp utasításait a fogaskerék-rendszerek továbbítják a késekhez. Percenként nyolcvanat fordul a masszatömb és 25—30 perc alatt kész a szigetelő.

Perczel János 23 éve korongos, 39 éves:

— Legalább hatvan gombon szükséges eligazodni és ez majdnem ennyiféle művelet. Ketten figyelünk és irányítunk felváltva, hogy pihenjünk is. Magát, az irányítást, tehát a vezérlést egyhuzamban, vagyis nyolc órán át nem bírnám. A fotoszkóp gombjaira ügyelek igazán.

A Zsolnay Gyárban ilyen berendezések még nem dolgoztak eddig, velük a nehéz fizikai munkát száműzték a korongozásból, ami így teljesen gépesített. A formázás termelékenysége a réginek a 3–5-szöröse, újfajta szigetelőket nagy sorozatban állíthatnak elő. Jelenleg háromfélét gyártanak, de idén két újat is készítenek. Végre kirukkolhatnak a másfél-két méteres óriás készülék-szigetelőkkel is, teljesen megfelelve a nemzetközi színvonalnak. A tömeggyártásra térnek át kis alapterületen, szigorúan teljesítménybérben. Tavaly óriás szigetelőkből 480 tonnát gyártottak, az idei terv 800 tonna.

Egy hónapi tanulás után a korongosok és a gépek összebarátkoztak: olyan fegyelmezett munkaközösséget alkotnak, mint Európa bármelyik fejlett porcelángyárában.

Csuti J.

Iontophorezis a kozmetikában

Fejlődő szolgáltatások

Autóműszerész-részleg a Kertvárosban

Terjed a teljes testápolás

Korszerű üzletek, kulturált kiszolgálás

Annak idején az első állami szolgáltató vállalat Magyarországon a Pécsi Fodrászipari Vállalat volt. Az évforduló tiszteletére 1979 szeptember végén – ha az ehhez szükséges helyiséget megkapják – a Pécsi Szolgáltatóipari Vállalat megrendezi a fodrászok, kozmetikusok Pécsi Kupa elnevezésű megyei versenyét. Felhasználja az alkalmat egy kisebb divatbemutatóra is, ahol a vállalat méretes szabórészlegének modelljeit láthatjuk majd.

A PSZV kijelölt fogyasztási szövetkezet. Korábban a szolgáltatások többségét általában olyan vállalatok, szövetkezetek végezték, amelyek emellett árutermeléssel is foglalkoztak. Így volt ez a PSZV esetében is. Jellemző volt, hogy az ilyen vegyes profil mellett a szolgáltatások fejlesztése nem szerepelt elsődleges célként, ugyanakkor a lakosság részéről mind nagyobb mértékben jelentkezett az igény a kulturált, sokoldalú ellátás iránt. Ennek kielégítése végett határozták el a profilrendezést, s alakultak ki a kijelölt fogyasztási vállalatok, szövetkezetek.

A szolgáltatásokból nem egykönnyen lehet megélni. Éppen ezért kapnak a kijelölt szolgáltatók támogatást, aminek az a feltétele, hogy árbevételük jelentős része a fogyasztási szolgáltatásokból származzon. A Pécsi Szolgáltatóipari Vállalat esetében ez az arány 68 százalék. Árbevételük a múlt évben megközelítette a 37 millió forintot és ebből csaknem 25 millió a szolgáltatásokból származott. A legtöbbet a fodrászok hozzák a „konyhára". A Pécsett működő 15 üzletben, ahol 243-an dolgoznak, a lakosság 1978-ban 18 562 000 forintot hagyott.

Amikor a vállalat műszaki igazgatóhelyettesével, Markos Györggyel az 1979. évi fejlesztéseikről beszélgettünk, akkor is elsőként a fodrászok és kozmetikusok kerültek szóba. A legfontosabb cél: folytatni a kulturált, korszerű üzletek kialakítását. Ennek jegyében újítják fel az uránvárosi 8. számú üzletet. Annak idején az volt Újmecsekalja első fodrászüzlete. Még az első félévben megnyílik.

A PSZV ebben az évben több üzletben kicseréli a tükröket, a székeket, korszerűbb felszerelést, eszközöket alkalmaznak. Fokozott figyelmet fordítanak a kozmetikára. Olyan új gépeket állítanak munkába, mint amilyen például az iontophorezis-készülék, amelynek segítségével különböző hatóanyagokat juttatnak a bőrbe. A kozmetikáról szólva: a teljes testápolás egyre inkább elterjed. Erre a PSZV felkészül. 1980-ban a Veress Endre utcában szerelnek fel egy kondícionálótermet. Előkészítése, a gépek beszerzése ugyancsak 1979 feladata. A második félévben bővítik a 20. sz. üzlet szolgáltatásait. Különböző elektromos gépeket szereztek be, ezek működtetéséhez a szükséges kis kabinokat hamarosan kialakítják.

A fodrászokon, kozmetikusokon, a méretes férfi- és női szabóságokon túl foglalkoznak manikűrrel, pedikűrrel. Javítószolgáltató üzemük működik, ahol ágyneműt, függönyöket, fehérneműt, gépkocsikhoz üléshuzatokat és még számos dolgot készítenek. Finommechanikai, fotó-optikai, autóműszer-javító, ponyvavarró, órajavító és fénymásoló részlegük van. Az 1979. évi fejlesztések ezeket is érintik. Figyelnek a „fehér foltokra" is, mint például a Siklósi városrészben, ahol a napokban adják át az autóműszerész-részleg kulcsait. A Kertvárosban még az első negyedévben megnyílik – az Éva utcában – egy férfi méretes felvevőhely, ahol méreteket vesznek a megrendelőről és kiszabják a kért ruhadarabot.

Fénymásoló részlegükben dolgozik a Canon-berendezés, amelyik oly gyors, hogy ha valaki – például – anyakönyvi kivonatáról szeretne másolatot, akár meg is várhatja.

– mészáros –

HÍREK

1979. FEBRUÁR
15
CSÜTÖRTÖK

Szeretettel köszöntjük névnapjuk alkalmából
KOLOS
nevű
kedves olvasóinkat

A Nap kél 6.51 — nyugszik 17.07 órakor. A Hold kél 20.37 — nyugszik 8.14 órakor.

A közélet hírei

A Népköztársaság Elnöki Tanácsa Tóth Istvánt, a Közlekedési és Szállítási Dolgozók Szakszervezetének főtitkárát, nyugállományba vonulása alkalmából, több évtizedes munkássága elismeréséül a Szocialista Magyarországért Érdemrenddel tüntette ki. A kitüntetést Gáspár Sándor, az MSZMP Politikai Bizottságának tagja, a SZOT főtitkára adta át.

✲

A béke, a népek közötti barátság erősítéséért — 80. születésnapja alkalmából a magyar békemozgalom kitüntető jelvényét adományozta Mordehai Avi-Saulnak, a Béke-világtanács tagjának, magyar származású izraeli haladó írónak, műfordítónak, közéleti személyiségnek az Országos Béketanács elnöksége. A kitüntetést szerdán Sebestyén Nándorné, az Országos Béketanács elnöke adta át. Jelen volt békemozgalmi és irodalmi életünk több képviselője.

✲

Dobozy Imrének, a Magyar Írók Szövetsége elnökének meghívására — a két szövetség kapcsolatainak megtárgyalására — szerdán hazánkba érkezett George Macovescu, a Román Szocialista Köztársaság írószövetségének elnöke.

✲

Ülést tartott tegnap délután Pécsett, a Hazafias Népfront Pécs városi Bizottságának székházában a városi tanács gazdaságpolitikai bizottsága mellett működő társadalmi munkát szervező albizottság. A testület először az 1978. évi társadalmi munkák értékelését — ez a városi tanács márciusi ülése elé is kerül — vitatta meg, majd a társadalmi munkák szervezésének a Mecseki Ércbányászati Vállalatnál szerzett tapasztalatairól tárgyalt.

Ma este

SZÍNHÁZ

Nemzeti Színház: Balettest (este 7 órakor) Rátkay-bérlet

Kamaraszínház: A néma levente (este 7 órakor) Móricz/A-bérlet

MOZI

Petőfi: A két aranyásó (2, n5) Hulot úr közlekedik (f7, f9)

Kossuth: Hulot úr közlekedik (10, 12) A legszebb ló (2, 4) Szabadits meg a gonosztól (6, 8)

Tanárképző Főiskola: Csizmás kandúr a világ körül (5) Oklahoma olaja (f8) **Fekete Gyémánt:** Mimino (6) **Jószerencsét:** A hosszú búcsú (4, 6) **Rákóczi:** Mi van, doki? (5, 7) **Május 1.:** A szórakozott (f6) **Bóly:** Ilyenek voltunk (7) **Harkány:** Evans doktor titka (7) **Komló, Május 1.:** Volt egyszer egy vadnyugat (f5, f8) **Komló, Zrínyi:** Mindenkinek a maga keresztje (8) **Mohács:** A kis Muck története (6) Férfiak póráz nélkül (8) **Pécsvárad:** A jónevű senki (7) **Sásd:** Fantozzi (7) **Sellye:** Sebzett madarak (7) **Siklós:** Áramütés (7) **Szigetvár:** A maláji tigris (f6, 8)

időjárás

Várható időjárás csütörtök estig: túlnyomóan borult, párás idő, csütörtökön sokfelé esővel, legfeljebb északon néhány helyen havas esővel. Eleinte változó irányú, mérsékelt, csütörtökön megélénkülő déli, délkeleti szél, éjszaka sokfelé köd.

Legalacsonyabb éjszakai hőmérséklet mínusz 1, plusz 4, legmagasabb nappali hőmérséklet csütörtökön 3, 8 fok között.

Schwerini pártmunkások Baranyában

Az NDK-beli Schwerin megye pártbizottságának képviselője, *Siegfrid Soll*, a pártbizottság ifjúsági- és sportbizottságának elnöke és *Joachim Niemann*, a pártbizottság osztályvezető-helyettese három napot töltött Baranyában. Velük volt *Haas Herbert*, az NDK budapesti nagykövetségének sajtó-attaséja és *Kiesewalter Bernd*, az NDK budapesti Kulturális Centruma igazgató-helyettese.

A vendégek kedden a megyei pártbizottság székházában megbeszélést folytattak *Rajnai Józseffel*, az MSZMP Baranya megyei Bizottságának osztályvezetőjével. Megállapodás történt, hogy ez év július 11—16. között Pécsett rendezik meg az NDK barátsági hetet. Terveznek egy munkásmozgalmi tárlatot és egy fotókiállítást, ahol bemutatják Schwerin megye és székhelye mit fejlődött az utóbbi harminc évben. Várható, hogy a schwerini gyerekek rajzaikat küldik Pécsre, melyeket kiállítás keretében bemutatnak. Szóba került, hogy a Pécsi Ipari Vásár alkalmából a schweriniek felvonutatják termékeik széles skáláját. A megbeszélésen részt vett *Bernics Ferenc*, a Baranya megyei Tanács művelődésügyi osztályának vezetője, *Halas Ilona*, a HNF Baranya megyei Bizottságának titkár-helyettese és *Asztalos Ferenc*, a megyei Idegenforgalmi Hivatal képviselője, vásárigazgató. A tanácskozást követően a schwerini pártmunkások a Pécsi Bőrgyár munkájával ismerkedtek. Az üzemben *Csendes László* igazgató, és *Csiga István*, a pártbizottság titkára fogadta és tájékoztatta a testvérmegye képviselőit.

Dr. Nagy József, az MSZMP KB tagja, a Baranya megyei Pártbizottság első titkára tegnap fogadta a schwerini pártmunkásokat. A szívélyes légkörű beszélgetés után vendégeink a Magyar Rádió Pécsi Stúdiójának munkájával ismerkedtek, majd Budapestre utaztak.

N. I.

◆

— **Járdák, utak társadalmi munkában.** A mázaszászvári nagyközségi közös tanács idén háromszázötvenezer forintot költ járdafelújításokra, kétszázötvenezret útépítésekre. Ezeket az összegeket csupán az anyagvásárlásra költik, mert a korábbi gyakorlat szerint az építéseket társadalmi munkában végzik el a nagyközség lakói.

A HÉT FILMJEI



Szabadits meg a gonosztól

SZABADITS MEG A GONOSZTÓL

Mándy Iván nagy vitát kiváltott Mélyvíz című színműve alapján készített filmet Sándor Pál. A történet 1944 telén játszódik, főszereplője egy ellopott kabát, amelynek visszaszerzéséért minden nehézséggel dacol a lumpenfigurákat alakító Garas Dezső, Psota Irén, Kútvölgyi Erzsébet, Kern András és még sokan mások. A film zenéjét Presser Gábor szerezte.



Hulot úr közlekedik

HULOT ÚR KÖZLEKEDIK

Hulot úr nem akármivel közlekedik, hanem egy autócsodával: van benne ágy, tévé, fűtés, zuhany, főzőlap. Kiállításra viszi Amszterdamba, s eközben érik mulatságos bonyodalmak . . . A színes francia filmet Jacques Tati rendezte és a címszerepet is ő játssza.

A LEGSZEBB LÓ

Igor először a jégsport, majd a lovaglás iránt érdeklődik. Ezért még iskolai szidást is elvisel. Majd amikor fölveszik a sportiskolába, rövid idő múltán megizmosodik testben és lélekben, nagy javulást ér el tanulmányaiban. A bonyodalmak akkor kezdődnek, amikor a legszebb ló mélabús lesz, Borisz, a gazdája balesete miatt. Igor megvigasztalja a paripát, aki ezután győzelmet győzelemre halmoz. A szovjet ifjúsági filmet Styepan Pucsinjan rendezte.

— **Felújítja a sásdi posta** villamos berendezéseit, valamint új autógarázst és raktárt épít még ebben az esztendőben a Sásdi Költségvetési Üzem. A munkálatok értéke meghaladja a félmillió forintot.

◆

Esküvő

POLGÁR PIROSKA
és
SZEGEDI JÓZSEF

szeretettel értesítjük kedves ismerőseinket, barátainkat, hogy 1979. február 17-én 14.00 órakor házasságot kötünk a pécsi központi házasságkötő teremben (Hunyadi út 2. sz.).

SZANTÓ ERIKA
és
PULAI DÉNES

szeretettel értesítik kedves ismerőseiket, hogy 1979. február 17-én tartják esküvőjüket a Garéi Tanács házasságkötő termében.

— **A Sarohin tábornok út fásítása.** Ebben a negyedévben befejezik Pécsett, a Sarohin út fásítását. Az egyik oldalon már kiásták a gödröket, s a 8—10 éves platánfákat földlabdával együtt ültetik el. Egy-egy fa elültetése 3—4 ezer forintba kerül.

— **Felújítják a siklósi iskolákat.** Idén 780 000 forintot költenek Siklóson az iskolák korszerűsítésére. Az 1. számú általános iskolában megjavítják a padozatot, és a nyílászáró szerkezeteket, elkészítik a tantermek jobb megvilágítását. A gyűdi városrészen lévő iskola homlokzatát újítják fel. Ebből az összegből végeznek korszerűsítéseket az 1. számú, és a gyűdi városrész óvodájában is.

Sportlottó

A Sportfogadási és Lottó Igazgatóság közlése szerint a Budapesten megtartott nemzetközi olimpiai sportlottó-szelvények február 14-i sorsolásán a következő nyerőszámokat húzták ki:

18, 41, 60, 84, 89

◆

— **Utazó publikum.** A Doktor Sándor Művelődési Központ rendezvényi csoportja az Utazó publikum sorozat keretében színházlátogatást szervez február 17-én, szombaton a Kaposvári Csiky Gergely Színházba. Az érdeklődők Voltaire Candide című regényének Leonard Bernstein zenéjével készült színpadi változatát tekinthetik meg.

— **Bővítették a könyvtárak könyvállományát** Sásdon. Tavaly mintegy százötezer forintot költöttek a könyvtárak könyvállományának fejlesztésére Sásdon, így már tizenkilencezerhat kötettel rendelkezik a nagyközségi és a járási könyvtár. Emelkedett az olvasók száma is, közel kétszáz fővel.

— **Kesztyűvarrók a gyermekekért.** A nemzetközi gyermekév alkalmából kommunista műszakot ajánlott fel a Pécsi Keszgyűgyár tíz tagból álló, otthon varró, Ady Endre szocialista brigádja. A műszak munkabérét a szolidaritási alapra fizetik be.

— **Szaktantermek a beremendi iskolában.** Idén folytatják a szaktantermek kialakítását a beremendi általános iskolában. A BCM és a termelőszövetkezet szocialista brigádjai eddig társadalmi munkában építették ki a fizika, kémia, matematika és rajztermet, ez évben magyar és orosz szaktantermeken dolgoznak.

— **Klubfelújítás társadalmi munkában.** A Carbon Könnyűipari Vállalat bútorüzemének Zrínyi Miklós szocialista brigádja teljesen felújította a kisbattyáni klubhelyiséget. A 19 brigádtag 304 óra alatt 15 ezer forint értékű társadalmi munkát végzett.

04—05—07

Tűz. Hegesztés közben kigyulladt egy Zsiguli személygépkocsi Pécsbányatelepen. A tűz átterjedt a műhely melletti garázsra is. A tűzoltóságnak sikerült eloltani a lángokat. Személyi sérülés nem történt. A becsült kár hatvanezer forint.

A RÁDIÓ ÉS TELEVÍZIÓ MŰSORÁBÓL

RÁDIÓ

KOSSUTH RÁDIÓ

8.27: Slágermúzeum. 9.20: Irodalmi évfordulónaptár. 9.44: Zenevár. 10.05: Dominó. 10.35: da Capua: A cigánylány. Intermezzo két képben. 11.16: Történelmi indulók. 11.24: Másik ablak kellene. Riport. 11.39: Az élet komédiásai. Rádiójáték. XX. rész. 12.35: Divat és társadalom. 12.50: Zenemúzeum. 14.21: Népek meséi. 15.10: Népi zene. 15.28: Csiribiri. 16.05: Benkő Samu: A legszebb élet, amit magamnak el tudtam képzelni. Könyvszemle. 16.15: Kamarazene — hárfával. 17.07: Olvastam valahol . . . 17.27: Bellini: Norma — Norma kavatinája. 17.40: Mándy Iván hangjátékaiból. 18.15: Hol volt, hol nem volt . . . 19.15: Nagy mesterek — világhírű előadóművészek. 20.10: Közelkép — egy filmkorszakról. 20.25: Népdalkórusok. 20.42: Örökzöld dallamok. 21.40: A gyorsuló idő nyomában . . . 22.20: Tíz perc külpolitika. 22.30: A kamarazene kedvelőinek. Közben: 23.17: Régi dicsőségünk . . . Vörösmarty Mihály versei. 0.10: Sztevanovity Zorán és Dusán táncdalaiból.

PETŐFI RÁDIÓ

8.05: Elisabeth Schumann operettdalokat énekel. 8.20: Tíz perc külpolitika. 8.33: Napközben. 10.33: Zenedélelőtt. 11.30: Csak fiataloknak. 12.33: A Népművészet Mestereinek felvételeiből. 12.55: Kapcsolás a szolnoki stúdióba. 13.25: Gyermekek könyvespolca. 13.30: Mulatós. 14.00: Szórakoztató antikvárium. 16.00: Verbunkosok, katonadalok. 16.35: Idősebbek hullámhosszán. 17.30: Zenei Tükör. 18.00: Disputa... 18.33: Hétvégi panoráma. 19.55: Slágerlista. 20.33: Ezerarcú Jugoszlávia. 21.30: Honthy Hannavával — sokszemközt. 22.00: Nótacsokor. 23.15: Barbara Streisand és Sammy Davis zenés játékokból énekel.

HARMADIK MŰSOR

8.08: Kórusok, hangszerszólók — magyar szerzők műveiből. 9.00: Iskolarádió. 9.30: A Juilliard vonósnégyes lemezeiből. 10.36: Útraboccsátó. 11.05: Michel Corboz vezényel. 13.07: Popzene sztereóban. 14.00: Operaegyüttesek. 14.42: Heinrich Schiff gordonkaestje az 1978. évi ohridi fesztiválon. 16.00: Zenei Lexikon. 16.20: Ifjúsági kórusokkal Belgiumban. 16.50: Otórai tea. 18.02: Énekeljenek a népek. 18.35: Minden rendben van? 19.10: Kapcsoljuk a Csepeli Munkásotthont. A bűvös vadász. Weber háromfelvonásos operájának hangversenyszerű előadása — két részben. Közben: kb. 20.15: A nagy fogás. Kb. 20.35: Az operaközvetítés folytatása. Kb. 21.30: Hanaszerszólók. 22.07: Kiláló. 22.52: Zenei panoráma.

PÉCSI RÁDIÓ

17.00: Hírek. 17.05: Hanglemezbarátok között. 17.25: Szakmák, emberek: az úttisztító. Müller István riportja. 17.30: A mohácsi szövetkezeti tamburazenekar játszik. 17.40: Ocsudó évek. Részletek Csorba Győző költeményéből. Elmondja Bánffy György. 17.50: Mario del Monaco énekel, a Mantovani zenekar játszik. 18.00: Dél-dunántúli híradó. 18.15: Zenés percek. 18.30: Szerb-horvát nyelvű műsor. Az első délszláv nemzetiségi óvónő. Szobovlyev Istvánné nyugdíjas óvónő portréja. — Gyermekslágerek. — Hírek. — Szerb népdalok és táncok. 19.00: Német nyelvű műsor. Hírek. — Mikrofonnal Bács-Kiskun megyében. Önök kérték. 19.30: Műsorzárás.

MAGYAR TV

7.59: Tévétorna (ism., sz.). 8.05: Matematika (ált. isk. 6. o.). 8.35: Stop! Közlekedj okosan. Kerékpáros közlekedés a közúton (sz.). 9.05: Élővilág (ált. isk. 5. o.). 9.30: Óvodások filmműsora. Kisfilm-összeállítás. 1. Az utolsó óra. Lengyel bábfilmsorozat (sz.). 2. Hurvinek, mint családfő. Csehszlovák bábfilmsorozat (sz.). 9.50: Melyiket az ötezerből? Pályaválasztási műsor gyerekeknek. A hangszerkészítő (ism.). 10.10: Fizika (ált. isk. 8. o.). Az elektromágnes alkalmazása. 11.05: Honvédelmi ismeretek. (ált. isk. 7—8. o.). A Polgári Védelem szervezete és feladata. 14.25: Matematika (ism.). 14.55: Stop! (ism., sz.). 15.05: Élővilág (ismétlés). 15.30: Fizika (ismétlés). 15.55: Honvédelmi ismeretek (ism.). 16.25: Hírek. 16.30: Perpetuum mobile. Ismeretterjesztő műsor kamaszoknak. 17.15: Telesport. 17.40: Forradalmak nemzedéke. Beszélgetés Jász Dezsővel. 18.25: Mérlegen: 11,3 milliárd. Helyszíni közvetítés. 19.00: Reklámműsor. 19.10: Esti mese. 19.20: Tévétorna (sz.). 19.30: Tv-híradó. 20.00: Jogi esetek. 20.50: H. Barta Lajos. Nemzetközi gyors. Emlékképek egy részben. A Thália Színház előadása, felvételről. 22.05: Péli Tamás portréja (sz.). 22.30: Tv-híradó 3.

MÁSODIK MŰSOR

18.43: Francia nyelvtanfolyam. 19.40: Orosz nyelvtanfolyam (ált. isk. 6. o.). 19.30: Tv-híradó. 20.00: Intermezzo öt kézre. Magyarul beszélő NSZK tévéfilm (sz.). 21.30: Tv-híradó 2. 21.50: Reklámműsor. 22.00: Ashkenazy Beethoven-műveket játszik (sz.).

JUGOSZLÁV TV

17.10: Magyar nyelvű tv-napló. 17.45: A világítótorony. 18.15: Tudomány. 18.45: Homokóra — vetélkedő. 19.15: A konyha nagy mestereinek kis titkai. 19.25: Rajzfilm. 20.00: Külpolitika. 20.50: Marija — drámasorozat (ism.). 21.55: Akciók. 22.15: Kamarazene: A szibériai fogoly dalai.

MÁSODIK MŰSOR

17.30: Feljegyzések az állatvilágból. 18.45: Népi muzsika. 19.15: Nap, felhők, szél — tájékoztató adás. 20.00: Három, kettő, egy . . . indul — adás a filmről. 23.00: Huszonnégy óra.

— **Gyűjtők köre alakul Komlón.** Február 18-án, a komlói Május 1. Művelődési Házban tartja alakuló összejövetelét a gyűjtők köre, melyre várják mindazokat, akik valamilyen gyűjtőszenvedélynek hódolnak. A kör további összejöveteleit minden hónap harmadik vasárnapján délelőtt 10 órától tartja.

— **Nyitott színpad.** A Pécsi Tanárképző Főiskola és a pécsi Ságvári Művelődési Ház közös amatőrszínpadot alakít. A Nyitott Színpad vezetői február 16-án, pénteken délután 4 órakor várják a színjátszáshoz kedvet érzők jelentkezését a PTF irodalmi tanszékén.

◆

Jerzy Edigey
Mister Macareck üzletei

36.

— Meg kell mondanom neked — kezdte történetét Mac-Areck —, hogy nem én voltam az egyetlen áldozat. Olyan külföldiek kifosztására specializálták magukat, mint én, akikből abban az időben sokan voltak Londonban. Így a két üzletember szép kis vagyont kapart össze. És mivel okos emberek és előrelátóak voltak, rájöttek, hogy az „öreg, szeretett Anglia" klímája ártalmas lehet számukra. Már a hatóság is érdeklődni kezdett a két gentleman iránt, és valamelyik vérmes károsult megpróbálta lenyúzni a bőrüket. Elég az hozzá, hogy a két úr egy napon nyomtalanul eltűnt Londonból, és sok ezer kilométernyire, Kanadában kötött ki.

— Éppen Vancouverben?

— Igen. Nagy kikötő, nagy kereskedelmi központ. Az én két tisztelt „tanítómesterem" elhatározta, hogy bankot alapít.

— Bankot?

— Igen. Volt elég összekuporgatott pénzük, így hát bankot alapítottak, amely arra specializálta magát, hogy a Kínába és a Távol-Keletre szállítandó kanadai gabonaexportot finanszírozza. Állítólag belemártották ujjacskáikat a titkos fegyverkereskedelembe is, de ezt már nem eilenőriztem. Nekem elegendő volt az, hogy ezek az urak élnek és egészségesek, a bankjuk szépen fejlődik. Végül arra az elhatározásra jutottam, hogy kötök velük egy üzletet.

— Mint leendő társ jelentkeztél náluk?

— Ne szakíts félbe, mert sohasem fejezem be — Henic ismét a pohár után nyúlt. — Ti, európaiak, általában nem ismeritek Észak-Amerika földrajzát. Megengedem magamnak, hogy megmagyarázzam: Vancouver város, mert van egy ilyen nevű sziget is, körülbelül 800 ezer lakosú, a Puget Sound öbölben fekszik, tizenegynéhány kilométernyire az Egyesült Államok határától. Ugyanennek az öbölnek a partján, úgy 250 kilométernyire Vancouvertől, de már az USA-ban, fekszik a hatszázezer lakosú Seattle kikötő.

Kissé furcsa volt számomra ez a földrajzi előadás, de nem szakítottam félbe Heniót, aki folytatta tovább:

— Egy napon Seattle-ben egy rendkívüli „racket" történt. Ismét meg kell magyaráznom, hogy a „racket" pénzszállítmány elleni banditatámadás. Az effajta bűntény kezdetben az amerikai gengszterek specialitása volt, de ma már egyre népszerűbb lesz Nyugat-Európa nagyobb városaiban is. Akkor még a „racket" az Egyesült Államokban is újdonság volt. Egy nagy építőipari cég pénztárosára, ki a bérfizetéshez vette fel az összeget, a szó legszorosabb értelmében a bank épületének lépcsőjén támadtak rá. A bűnöző elnémította áldozatát, elvette tőle a nagy, barna táskát, és a közelben rá várakozó fehér Forddal eltűnt.

— Nem próbálták meg elkapni?

— A bank bejáratánál álló őr még csak meg sem rebbent. Mindez legfeljebb tizenöt másodpercig tartott. Mielőtt ráeszmélt volna, hogy ez támadás, a banditáknak már nyoma veszett. A délutáni lap közölte, hogy százhúszezer dollárt raboltak el. Rövid személyleírást is adtak a támadóról: magas, szőke hajú. Fehér Ford kocsin szökött meg. A kocsinak Oregon állambeli jele volt, de a számát senki sem jegyezte fel.

(Folytatjuk)

Kórházi felvételes ügyeletek

Mindennapos felvételi ügyeletek gyermek belbetegek részére: Pécs város: POTE Gyermekklinika, Szigetvár város és járás, a pécsi és a volt selyei járás: Megyei Gyermekkórház. Gyermeksebészeti, gyermekfülészeti betegek, égett és forrázott gyermekek részére páratlan napokon: POTE Gyermekklinika, páros napokon: Megyei Gyermekkórház, Pécs és a megye egész területéről.

Felnőtt belgyógyászat, sebészet, baleseti sebészet: I. sz. klinikai tömb. Égési sérülések: Honvéd Kórház. Koponya- és agysérülések: Idegsebészet. Felnőtt fül-, orr-, gégészet: POTE Fül-, Orr-, Gégeklinika.

SOS-ÉLET telefonszolgálat hívószáma: 12-390, este 7-től reggel 7 óráig.

EJSZAKAI UGYELETES GYÓGYSZERTÁRAK

I. ker.: Pécs, Vasas II., Bethlen Gábor u. 8. 10/52. sz. gyógyszertár. Pécs-Meszes, Szeptember 6. tér 1. 10/3. sz. gyógyszertár, II. ker.: Pécs, Kossuth Lajos u. 81. 10/8. sz. gyógyszertár, Pécs, Munkácsy M. u. 4. 10/9. sz. gyógyszertár, III. ker.: Pécs, Veress Endre u. 2. sz. 10/7. sz. gyógyszertár.

Látogatások

Lázár György a XVI. kerületben

Lázár György, az MSZMP Politikai Bizottságának tagja, a Minisztertanács elnöke szerdán a főváros XVI. kerületébe látogatott. Részt vett a látogatáson Molnár Endre, a budapesti pártbizottság titkára is.

A vendégeket a pártbizottság székházában a kerület párt- és állami vezetői fogadták, majd Somogyi József, a pártbizottság első titkára adott tájékoztatót a 80 ezer lakosú városrész gazdasági, politikai életéről, a pártbizottság irányító munkájáról, munkastílusáról és módszereiről, valamint a várospolitikai tevékenységről.

Lázár György ezután a vendéglátók társaságában az Ikarus Karosszéria- és Járműgyárat kereste fel, ahol Toldi József vezérigazgató és Kovács György, a pártbizottság titkára adott tájékoztatót a vállalat gazdasági, társadalmi és politikai tevékenységéről.

Lázár György az Ikarusban elismeréssel nyilatkozott a dolgozók munkájáról, érdeklődéssel hallgatta a fejlesztést célzó vállalati terveket, amelyek megvalósításához sok sikert kívánt.

A Minisztertanács elnöke délután az Ikarus dolgozóinak szabad pártnapon előadást tartott az MSZMP KB december 6-i határozatából adódó feladatokról, s ezt követően aktívaértekezleten találkozott a párt végrehajtó bizottságának tagjaival, az alapszervezeti titkárokkal, a tömegszervezetek vezetőivel és a szocialista brigádvezetőkkel.

Aczél György a XX. kerületben

Aczél György, az MSZMP Politikai Bizottságának tagja, a Minisztertanács elnökhelyettese szerdán a főváros XX. kerületébe látogatott. A vendéget a kerületi pártbizottságon Csillik András első titkár, valamint Gyulai Gusztáv, a kerület tanácselnöke fogadta. Ezután a kormány elnökhelyettese — dr. Juszt Lajos egészségügyi miniszterhelyettes kíséretében — megtekintette az épülő délpesti kórházat.

Ezt követően Aczél György, a Hazai Fésűsfonó és Szövőgyár legnagyobb, Soroksári úton lévő gyáregységébe látogatott, ahol a vállalat párt-, gazdasági és tömegszervezeti vezetői tájékoztatták vállalatuk ez évi politikai és gazdasági feladatairól. A tájékoztató után a Minisztertanács elnökhelyettese az 1400 dolgozót foglalkoztató gyáregység, gyűrűsfonó, szövő- és kikészítő üzemeit látogatta meg.

A látogatás befejezéseként Aczél György a fésűsfonó kultúrházában aktívaértekezleten tartott tájékoztatót a politikai és gazdasági munka időszerű kérdéseiről.

Gyenes András a XVIII. kerületben

Gyenes András, az MSZMP Központi Bizottságának titkára szerdán a főváros XVIII. kerületébe látogatott. A kerületi pártbizottság székházában Peják Emil, a pártbizottság első titkára és Tancsik Rudolf tanácselnök fogadta. A Központi Bizottság titkára eszmecserét folytatott a kerület vezetőivel a politikai munka időszerű kérdéseiről, elsősorban a Központi Bizottság 1978. december 6-i határozatának helyi végrehajtásáról.

Ezt követően Gyenes András felkereste a Kistext gyárat, ahol Tompos Kálmánné igazgató és Peredi Rezsőné, a pártbizottság titkára tájékoztatták a mintegy 2500 dolgozót foglalkoztató, a könnyűiparban az egyik legkorszerűbbnek számító, s a külpiacon is jól értékesíthető: felsőruházati és flanellszöveteket, valamint háztartási textíliákat készítő gyár politikai, gazdasági helyzetéről.

Az egésznapos látogatás befejezéseként délután a Központi Bizottság titkára a kerület aktíváinak tájékoztatót tartott időszerű külpolitikai kérdésekről a Kistext művelődési házában.

✦ BERLIN: Szerdán bejelentették, hogy Erich Honeckernek, az NSZEP Központi Bizottsága főtitkárának, az NDK Államtanácsa elnökének vezetésével csütörtökön NDK párt- és állami küldöttség utazik hivatalos baráti látogatásra Líbiába, Angolába, Zambiába és Mozambikba.

✦ *BUKAREST: Bejelentették, hogy Nicolae Ceausescu, az RKP főtitkára, a köztársaság elnöke február 15–17. között feleségével együtt baráti látogatást tesz Bulgáriában Todor Zsivkovnak, a Bolgár Népköztársaság Államtanácsa elnökének meghívására.*

Kommentár

A hamburgi példa

Hány ember vesztette el állását az NSZK-ban az úgynevezett foglalkoztatási tilalom miatt — nehéz lenne pontosan meghatározni. Tény, hogy a legapróbb gyanú is elegendő volt az elbocsátáshoz. Válogatás nélkül került utcára tisztviselő és vasutas, utcaseprő és sofőr.

Az indok: a hatvanas években részt vett egy vietnami szolidaritási tüntetésen... kapcsolatot tart baloldali személyekkel... tevékenyen bekapcsolódott a neutronfegyver betiltásáért küzdő mozgalomba... feltehetően kommunista beállítottságú. A hírhedt foglalkoztatási tilalom ugyanis mindenekelőtt a baloldaliakat sújtja. Bár a tartományok belügyminiszterei annak idején úgy döntöttek, hogy a „szélsőséges" elemekkel szemben alkalmazzák ezt a megkülönböztetést, valójában azonban alig-alig fordult elő, hogy például egy nyíltan náci beállítottságú állami alkalmazott ellen fölléptek volna.

Elbocsátottak azonban olyan fiatalt, akinek a szülei koncentrációs táborban érték meg a harmadik birodalom bukását, s antifasiszta meggyőződésük révén a kommunista párt soraiban harcolnak az NSZK-ban. Ezrével gyarapították a munkanélküliek táborát olyan fiatal értelmiségiek, akik az 1968-as diákmozgalomban a radikálisokkal fűzték szorosra a kapcsolatukat. Furcsa módon a legritkább esetek közé tartozik, hogy a többtucat újnáci tömörülés, a különböző revansista szervezetek bármely tagjától megtagadták volna a közhivatalt, vagy emiatt állásából elmozdították volna.

Hamburg most példát mutatott. A tartományi jogú kikötőváros polgármestere, Klose előterjesztésére a hamburgi szenátus elsőként hatálytalanította a rendelkezést. Ennek értelmében a jövőben nem veszik igénybe a szövetségi alkotmányvédő hivatal, vagyis a politikai rendőrség segítségét a közhivatalra — értsd: állami, városi állásba — pályázók múltjának tisztázására, s megszüntetik a haladó gondolkodású alkalmazottak utáni nyomozgatást. Kivételt képeznek a „kirívónak" minősülő esetek; tekintettel Hamburg baloldali szociáldemokrata frakcióhoz tartozó vezetőségére, valószínű, hogy ezt a minősítést csakugyan a jobboldali beállítottságúak számára tartják fönn.

A nyugatnémet közvéleményben várható széles körű visszhangra talál a hamburgi szenátus döntése. A szociáldemokrata párt baloldali frakciójának és az ország haladó közvéleményének több neves képviselője már korábban „szellemi boszorkányüldözésnek" minősítette a foglalkoztatási tilalmat. Az ország jobboldali körei a politikai rendőrség védőbástyái mögül bizonyára rosszallásuknak adnak hangot. Mindez azonban nem változtat a hamburgi vezetés döntésének lényegén, amelyben — mint a szenátus hangsúlyozta — a nyugatnémet alkotmány betűjét és szellemét juttatták kifejezésre.

Gyapay Dénes

24 ÓRA A NAGYVILÁGBAN



Az angliai Portland városban több tengerparti házat és sok gépkocsit rongáltak meg a partra kicsapó hullámok

Budapestre érkezett az EGB főtitkára

Kedden a késő esti órákban Magyarországra érkezett Janez Stanovnik, az ENSZ európai gazdasági bizottságának főtitkára. Megbeszéléseket folytat az európai gazdasági együttműködés időszerű kérdéseiről és az EGB tevékenységéről.

◆

✦ BUDAPEST: Marjai József, a Minisztertanács elnökhelyettese és Nyikolaj Faggyejev, a KGST titkára is cikket írt a Magyar Kereskedelmi Kamara negyedévenként megjelenő ötnyelvű gazdasági magazinjának a KGST 30. évfordulója alkalmából megjelent számába. A jubileumi megemlékezések átfogó képet nyújtanak a KGST meghatározó szerepéről a magyar népgazdaság fejlesztésében, s kiemelten foglalkoznak a komplex program magyar vonatkozásaival is.

✦ *KUVAIT: A kuvaiti kormány ellenzi bármiféle katonai paktum létrehozását a Perzsa-öböl térségében — jelentette ki Szabah al-Ahmed kuvaiti külügyminiszter egyértelmű válaszként Harold Brown amerikai hadügyminisztternek, aki rijadi sajtójelentések szerint Szaud-Arábiában ilyen irányú javaslatot tett.*

✦ KAMPALA: Az ugandai rádió jelentése szerint kedden Kampalától mintegy 160 kilométerre heves harcok dúltak az ugandai csapatok és a szomszédos Tanzániából behatolt egységek között. A rádió közölte, hogy a tanzániai alakulatok Uganda területéből eddig mintegy 900 négyzetkilométernyit foglaltak el. Az ország délnyugati részében fekvő Kyotera városát — amely ugandai vélekedés szerint a tanzániai akció célpontja — kiürítették.

✦ *GENF: Szerdán, Genfben ismét találkozott egymással a hadászati támadó fegyverrendszerek korlátozásáról folyó tárgyalásokon részt vevő amerikai és szovjet delegáció.*

Tévedés

Tévedésből egy volt IRA-veterán gyászmiséjén vett részt kedden a dublini brit nagykövetség katonai attaséja. William Robertson tábornok eredetileg a bandoni protestáns templomba indult, hogy Bandon grófjának, a második világháború hősének gyászszertartásán vegyen részt, sofőrje azonban tévedésből egy katolikus templomhoz vezette, ahol éppen az Ir Köztársasági Hadsereg ideiglenes szárnyához tartozó veterán emlékének adóztak. Az attasé csupán a szertartás után vette észre a tévedést.

Esküvő huszonharmadszor

Huszonharmadik házasságára készül Glynn „Scotty" Wolfe hetventesztendős szállodai alkalmazott, s reméli, hogy ezzel, mint a világon legtöbbször házasodó férfi, külön szócikket szentelnek neki a „leg"-eket gyűjtő guinnes könyvben. A soronkövetkező esküvőnek azonban van még egy akadálya: az új ara, Eva Mejias, csak decemberben lesz 18 esztendős, s a korengedélyről február 28-án dönt a bíróság. Wolfe, aki korábban baptista szerzetes és lelkész volt Las Vegasban, egy interjú során közölte: némelyik házassága nem volt hosszú életű. A leghosszabb öt évig tartott, a legrövidebb csupán öt napig.

Támadás érte az Egyesült Államok teheráni nagykövetségét

Újabb országok ismerték el az ideiglenes kormányt

Khomeini milicistái ellenőrzésük alá vonták az Egyesült Államok teheráni nagykövetségének épületét, amelyet ismeretlen fegyveresek szerdán reggel megtámadtak és megszálltak. A washingtoni külügyminisztérium bejelentette, hogy a nagykövetség 70 főnyi személyzete, köztük Sullivan amerikai nagykövet kiszabadult a fogságából, miután az ideiglenes kormány képviselői tárgyaltak az őket foglyul ejtett fegyveresekkel. Ibrahim Jazdi miniszterelnökhelyettes, aki Bazargan megbízásából milicisták élén a helyszínre sietett, kijelentette: „az amerikaiak az én védőőrizetemben vannak". A teheráni rádió pedig ismertette a forradalmi bizottság egyik tagjának közleményét, amely szerint a nagykövetség a forradalmi kormány hadseregének védelme alatt áll. Egyidejűleg felszólították a főváros lakóit, hogy kerüljék el a nagykövetség épületét.

Hodding Carter, az amerikai külügyminisztérium szóvivője szerdán igen mértéktartóan nyilatkozott a teheráni amerikai nagykövetség elleni támadásról.

Aggodalmát fejezte ki a történtek miatt, de megnyugtatónak minősítette, hogy az átmenetileg foglyul ejtett amerikai állampolgárok immár a kormányhatóságok védelme alatt állnak, s visszanyerték szabadságukat.

Amerikai tv-társaságok helyszíni tudósításai szerint a támadók foglyul ejtettek néhány, az amerikai nagykövetségen tartózkodott iránit — feltehetően a SAVAK-nak, a sah hírhedt titkosrendőrségének tagjait. A washingtoni szóvivő az ügynek erre a vonatkozására nem tért ki.

A washingtoni kormány már kedden arra készült, hogy hivatalosan elismerje az új iráni rendszert. A történtek után a lépés feltehetően még várat majd magára.

*

Az iráni ideiglenes kormányt kedden újabb országok ismerték el.

Erich Honecker, az NDK Államtanácsának elnöke táviratban közölte Mehdi Bazargannal, hogy a Német Demokratikus Köztársaság kész együttműködni az iráni ideiglenes kormánnyal.

Hivatalos elismeréssel felérő üdvözlő üzenetet intézett az iráni ideiglenes kormányhoz az Egyesült Arab Emírségek kormánya is. Husszein jordániai király Bazargannak küldött táviratában szintén üdvözölte az ideiglenes iráni kormány megalakítását és együttműködéséről biztosította a miniszterelnököt.

Táviratot küldött Mehdi Bazargannak Fahd herceg szaudarábiai trónörökös és a miniszterelnök első helyettese. A hivatalos szaud-arábiai hírügynökség szerint a távirat egyenértékű a hivatalos elismeréssel.

A Kínai Népköztársaság szerdán hivatalosan elismerte Irán ideiglenes kormányát. Ezt Hua Kuo-feng miniszterelnök táviratban közölte és reményét fejezte ki, hogy a két ország kapcsolatai tovább erősödnek.

*

Szerdán megtartották az iráni ideiglenes kormány első ülését. A tanácskozáson határozatot hoztak arról, hogy véget kell vetni a sztrájkoknak és a gazdaság minden ágazatában meg kell kezdeni a munkát.

A kormány szerdai határozata értelmében szombattól minden üzemben be kell indítani a termelést, ki kell nyitni az összes üzleteket, meg kell kezdeni a munkát a közhivatalokban és a tanítást az iskolákban. A közvetlenül a kormány alá rendelt sztrájkbizottság lesz felelős azért, hogy a gazdaság összes ágazataiban felvegyék a munkát. Khomeini ajatollah szerdai rádióbeszédében személyesen is felszólította az iráni népet a sztrájk beszüntetésére.

Kínai—indiai tárgyalások

Az előzetes várakozásnak megfelelően zajlottak le a tárgyalások a Pekingben tartózkodó Vadzspaji indiai külügyminiszter és kínai partnere, Huang Hua között. Az első tárgyaláson az indiai külügyminiszter fejtette ki kormánya álláspontját bilaterális és nemzetközi kérdésekben, a második tárgyaláson pedig a kínai külügyminiszter válaszolt a felvetett kérdésekre és körvonalazta a kínai álláspontot.

LAPZÁRTA

Az Afganisztáni Demokratikus Köztársaság kormánya a Bakhtar-hírügynökség útján az alábbi közleményt hozta nyilvánosságra: szerdán néhány terrorista, az afgán nép ellenségei, Kabulban megölték Adolph Dubsot, az Egyesült Államok kabuli nagykövetét. Afganisztán kormányát mélységesen elszomorította a sajnálatos esemény. Nur Mohammed Taraki, a forradalmi tanács elnöke, állam- és kormányfő, valamint Hafizullah Amin miniszterelnök-helyettes, külügyminiszter részvéttáviratot küldött James Carternek, az Egyesült Államok elnökének és Cyrus Vance külügyminiszternek.

*

Több mint tizezer ember részvételével tömeggyűlést tartottak Kambodzsában, Siemreap tartományi székhelyen a Kambodzsai Nemzeti Egységfront programjának támogatására. A gyűlésen felszóláló Chea Sim, a Nemzeti Egységfront KB alelnöke, a Népi Forradalmi Tanács tagja, többek között rámutatott: az országban minden szinten kiépítették a népi hatalom szerveit és ezek irányításával biztató eredményeket értek el az élet normalizálásában: folyamatban van a lakosság élelmiszerrel való ellátása, megindult a munka a mezőgazdaságban, megkezdték az ipari vállalatok helyreállítását és megnyitották az első iskolákat. Chea Sim felszólította a város és a tartomány lakosságát, hogy fokozza éberségét és verje vissza a kínai vezetés által támogatott reakciós Pol Pot-klikk maradványainak támadási kísérleteit.

*

Andrej Gromiko, a Szovjetunió külügyminisztere szerdán Moszkvában fogadta Malcolm Toont, az Egyesült Államok nagykövetét. A megbeszélésen a szovjet—amerikai kapcsolatokról és néhány nemzetközi kérdésről volt szó.

Olvasni, tanulni, gondolkodni



Fakultáció előtt a pécsi gimnáziumokban

Kiknek a jelentkezését várják?

Új gimnáziumi tanterv lép életbe ez év szeptemberében, az idei elsős gimnazisták tehát már az új rend szerint tanulnak. Amikor a harmadik osztályba lépnek, *szabadon és kötelezően választott* elméleti, illetve gyakorlati tantárgyak keretében készülhetnek fel az érettségi utáni továbbtanulásra vagy a munkába állásra.

Két szakma

Pécsi iskolákban próbáltunk képet nyerni arról, hogyan készülnek a megváltozott feladatokra. Első útunk a Dobó utcai gimnáziumba vezetett, hiszen nekik vannak már előzetes tapasztalataik a fakultatív, azaz szabadon választható tantárgyak oktatásáról. Az érettségi utáni munkába állásra készíti fel a tanulókat a két évvel ezelőtt indult *gyors- és gépírás* szak. Két éve jelentkezhettek erre először az akkori harmadikosok. Azóta végzett már az első csoport, sőt egy országos első helyezett is kikerült az iskolából, a gimnáziumok gépíró versenyén. A gyors- és gépíróosztály 27 tanulójából 20 tett sikeres vizsgát és érettségit, utána pedig sikerült elhelyezkedniük valamilyen adminisztratív munkakörben. (A tájékoztatás kedvéért hozzátesszük, hogy hárman nem jelentkeztek vizsgára, négy lánynak pedig nem sikerült a záróvizsga.)

Oktatnak egy másik szakmát is a Dobó utcai gimnáziumban, igaz, ezt nem fakultatív jelleggel, de a fakultáció számára is sok tanulsággal. Hivatásos gépkocsivezetői szakmát szerezhet az érettségi mellé az a fiatal, aki elsős korában ebbe az osztályba jelentkezik. Idén a második évfolyam végez közülük, elhelyezkedési gondjaik nekik sincsenek.

A fakultációs gimnáziumok számára elsősorban talán az szolgálhat tanulságul, ahogyan a szaktantermeket kialakították a nemrég indult iskolában. Tény, hogy az új képzés, egy-egy fakultáció bevezetése igen pénzigényes: az egyik szaktanteremben 30 darab 5 ezer forintos írógép, ezenkívül mindegyikhez íróasztal, valamint magnó, szemléltetőanyag segíti az oktatást. A gépkocsivezetés oktatásához külön helyiséget emelt az iskola szülők, tanulók, az ATI segítségével, saját kivitelezésben, mintegy 100 ezer forintos értékben. Nem csekély a Pécs városi Tanács V. B. művelődésügyi osztályától kapott támogatás sem, mégis sok még a beszerezni való a fiatal iskolában.

Fiszter Gyuláné igazgató és a szakmát oktató tanárok biztatónak látják az eddigi tapasztalatokat. Mire általánossá válik a fakultációs rendszer, úgy számítják, hogy már válogatni is tudnak a jelentkezők közül, s ezzel emelhetik a tanítás színvonalát is.

Megteremtik a feltételeket

A Dobó utcai a város legfiatalabb gimnáziuma, a Nagy Lajos Gimnázium a legpatinásabb. *Dobai József*, aki két évtizede igazgatja az iskolát, nem a tárgyi, személyi feltételekben látja a legfontosabb problémát. Igaz, a Nagy Lajos Gimnázium tagozatai jó alapot biztosítanak a fakultációs rendszer bevezetéséhez. Az iskola igazgatója szerint a szükséges további eszközök, a szaktantermek felszerelései három költségvetési év alatt beszerezhetők, hacsak ez alatt szükségessé nem válik az épület felújítása, ami már hosszú ideje esedékes.

Ezek a Nagy Lajos Gimnáziumban belátható időn belül végrehajtható, megoldható feladatok. Egészen más a helyzet Dobai József véleménye szerint az emberek, tanárok, diákok, szülők szemléletével. Ma már nem adhatja be a gimnáziumba a szülő a gyerekét úgy, hogy „a fiúból pedig orvos lesz". Ez egyáltalán nem biztos egy tizennégy éves gyereknél. A gimnáziumba iratkozók olvasni, tanulni, gondolkodni, vitatkozni szerető gyerekek kell hogy legyenek, akik az osztályközösségben eltöltött első két esztendő után eldöntik — társaik, a közösség, a tanáraik és persze a szüleik segítségével, hogy milyen pálya, milyen tárgyak felé szeretnének irányt venni. Olyanok, akik a gimnáziumi négy évet *nem* a „majd csak kihúzom valahogy érettségiig, és aztán jelentkezem valahová" — jelszó jegyében lézengik végig, hanem keresve, kutatva, önmagukat és a tantárgyakat megismerve, tájékozódva mérik fel azt, hogy mire képesek, mire vállalkozhatnak az életben.

Gállos Orsolya

Kezdeti lépések...

A film demokratizmusa

Ha röviden kellene jellemezni az évet, a filmfelújítások esztendejének nevezhetnénk: közel tíz, korábban már forgalmazott filmet fognak játszani ismét a mozik, többségükben ma már klasszikusnak számító alkotásokat. Dicséretes törekvése filmforgalmazásunknak, hogy újabb korosztályoknak ad lehetőséget megismerésükre.

Lehet, lesz majd olyan idő, amikor a könyvtárakhoz hasonlatosan filmtárak működnek kisebb helyeken is, sőt videokazettákon ki-ki beszerezheti az őt érdeklő műveket házi filmtárába. Lehet, addig viszont be kell érnünk a mozik, a filmklubok, a televízió esetleges újbóli bemutatóival. Pedig a film, előállításának módja miatt legalább olyan demokratikus, mint a könyv: tetszés szerinti számban készíthetők kópiák, s mindenhol levetíthetők, ahol gép és egy fehér falfelület van.

Levetíthetők lennének, ám a jogdíjak oly szövevényesek, hogy gyakorlatilag ma még lehetetlen, hogy Magyarországon (sőt bármely országban) a filmművészet jelentős alkotásai tetszés szerint elérhetők legyenek. Képzeljük el, ha például a könyvesboltban csak azzal a feltétellel vásárolhatná meg valaki mondjuk Az öreg halász és a tengert, ha öt év múlva elégeti, összetépi a kötetet. A filmeknél ez a helyzet: a nemzeti forgalmazó vállalatoknak ugyanis a forgalmazási idő letelte után fizikailag meg kell semmisíteni a külföldről vásárolt kópiákat. Ha évek múltán újra műsorra kívánják tűzni az adott filmet, ismét meg kell fizetni a vetíthetőség jogát — meghatározott időre.

Hasonló a helyzet, a szűkebb közönséget szolgáló filmklubok, filmmúzeumok ellátottságánál is. (A Filmtudományi Intézetnek például az is súlyos tízezresekbe került, hogy egy neves magyar rendező, két, külföldön forgatott filmjének egy-egy kópiája meglegyen az archívumban, de *csak ott* — a házból ugyanis nem vihetők ki e filmek. Így szól a szerződés.)

S, hogy nemzeti jövedelmünk csak meghatározott hányadát fordíthatjuk filmek, vetítési jogok vásárlására, örvendetes, hogy ezen belül emelkedik azon rész aránya, amelyet az olyan filmek jelentenek az idén, mint Antonioni *Az éjszaka*, Polanski *Macbeth*, Forman *Fekete Péter* és *Egy szöszi szerelme*, Cassavetes *New York árnyai* című alkotásai.

A könyvpéldánál maradva: míg egy Magyarországon megjelenő könyv gyakorlatilag a legkisebb településen is megvásárolható, a hazánkban lévő film nem érhető el mindenhol. A budapesti Filmmúzeumban játszott filmeken degeszre kereshetik magukat a körúti jegyüzérek, s a vetítésre bárki betévedhet. Ugyanaz a film egy távoli kisközségben élő filmbarát számára elérhetetlen, még akkor is, ha netán a filmklubok is kikölcsönözhetik azt a művet. Ha kikölcsönözhetik egyáltalában. Megyei városi jogú helységben működő filmklub nem kapta meg például Bunuel két jelentős alkotását, pedig azokat a Filmmúzeum játszotta. (A „magányos-óriás" Bunueltől viszont törleszt a MOKÉP: három filmjét. *A burzsoázia diszkrét báját, A szabadság fantomját* és *A vágy titokzatos tárgyát* tűzi a közeljövőben műsorára.)

S nem szóltunk még a film demokratizmusát gátló tárgyi feltételekről, a bemutató mozik és a kis utánjátszók közötti technikai, kényelmi különbségekről. Pedig hát nem mindegy, hogy mondjuk a Foglalkozása: riporter című filmet a Petőfi moziban, vagy egy düledező, máló vakolatú, hideg helyiségben nézi meg valaki — ráadásul keskeny változatban és fekete-fehérben.

Filmügyben, a filmbarátok igényeinek kielégítésében rajtunk kívül álló okok gátolnak főképp. De nem kevés a kihasználatlan lehetőség sem. Új mozi nem épülhet mindenhol egyhamar, de a meglévők romlása megakadályozható, a vetítési körülmények javítása elérhető — gyakran még pénz hiányában is.

A filmeket forgalmazó vállalatok, a helyi tanácsok a népművelők és a filmbarátok népes tábora sokat tehetnek, hogy a film műfajának demokratizmusa is szélesedjék, gazdagodjék.

B. L.

Mostoha-gyerekek?

A levelező oktatás gondjai a Tanárképző Főiskolán

Levelező hallgatók vizsgáznak beszédművelésből. Tulajdonképpen nem is vizsga ez, gyakorlati jegyet kapnak rá az utolsó konzultáción. A vizsgáztató — szomszédos megyeszékhely gimnáziumának igazgatója — irodalmi szöveggyűjteményt tesz a hallgatók elé, akik a megjelölt részt egyenként olvasni kezdik.

— Sziszegnek az s-betűi. Négyes... Rosszul veszi a levegőt. A hasi légzésről még nem hallott? Négyes... — osztogatja a jegyeket a konzultáció vezetője.

A hallgatók többsége túl van már a harmincon. Kiegészítő szakosok lévén feltételezhető, hogy mint tanítók, legalább egy tucat évfolyamot megtanítottak már a betűvetésre, nyelvtanra. S azok közül is, akik nem pedagógusok, ugyancsak sokan foglalkoznak emberekkel, felelős beosztásban. Valamilyen okból szükségük volt a tanári diplomára, hát jelentkeztek a Pécsi Tanárképző Főiskola levelező tagozatára.

*

Kezemben a Felsőoktatási Szemle tavaly októberi száma. *Dr. Nemes István* pécsi főiskolai tanár cikkét hozza a magyar szakos levelezős hallgatók képzésének problémáiról. A szerző a negatív jelenségek között sorolja fel többek között azt, hogy a levelezősök csak éppen belenéznek a kötelező olvasmányokba, közhelyeket, primitív általánosításokat mondanak írókról, nem ismerik az irodalomelméleti és stilisztikai fogalmakat, nincsenek történeti, irodalomtörténeti ismereteik stb. Más szakokon, más oktatók arról panaszkodnak, hogy a vizsgaszintet néha általános iskolai nívóra kell leszállítani, s még az alapfokú oktatás anyagából is megbuknak néhányan. Magam láttam egyszer a vonaton levelezős vizsgára utazó lányt, aki félretette a jegyzetet, s inkább a középiskolás tankönyvet búvta, mondván, hogy azt hamarabb végig tudja olvasni. Az idei tanév első félévében kiegészítő szakosok közül többen egész más anyagból készültek, mint kellett volna. Igaz, ebben a tanulmányi osztály is erősen ludas, mert ismételt kérésre sem küldött megfelelő tájékoztatót, a tanszék pedig olyan tankönyvet jelölt meg vizsgaanyagnak, amely még meg sem jelent.

*

A főiskolán jelenleg 1200 levelező tagozatos hallgató tanul. Lényegesen kevesebb, mint évekkel ezelőtt, amikor 2000 fölött volt a számuk. Nagyobb részük kétszakos. Az ő tanulmányi idejük négy év, szemben a kiegészítő szakosokéval, akik meglévő diplomájuk mellé szerzik meg a tanári oklevelet, de csak egy szakon.

A levelezős hallgatókat egyetlen magyar felsőoktatási intézményben sem tekintik egyenrangúnak a nappali tagozatosokkal. Egyenjogúságukról is csak névleg lehet beszélni. Az irántuk táplált ellenérzés leggyakoribb oka a sajnos általánosnak mondható felkészületlenségük. A levelezősöket emlegetvén minden oktató legyintéssel fejezi be a mondókáját. De mi lehet az oka a nappali és a levelező oktatás között tapasztalható nagy színvonalbeli különbségnek?

A válaszért nem kell messzire menni. A nappalis hallgatók folyamatosan részt vesznek az alma mater életében, szinte kényszerítve vannak a tanulásra. Könyvtár, laboratórium, szakkolégium, megannyi konzultációs lehetőség biztosítja felkészülésüket. Ezzel szemben a levelezősök többnyire családos emberek, munka mellett tanulnak, sokszor a legelemibb kultúrálódási lehetőségért is kilométereket kell utazniuk. A félévenkénti 3—4 konzultáció jelenti az egyetlen kapcsolatot az intézménnyel. Ha megtartják. A tavalyi félévben akadt olyan szak, ahol az első konzultációt december végén, a szigorlat előtt két héttel tartották meg, s a konzulens *a hallgatóktól* kérdezte meg, mi a tananyag. A konzultációk általában nem a főiskolán, hanem dunántúli megyeszékhelyeken, úgynevezett konzultációs központokban zajlanak le. A foglalkozások rendszeressége, színvonala között hihetetlen különbségek vannak. Bár a főiskola vezetése törekszik arra, hogy minden levelezős a lakóhelyéhez legközelebb eső központba kerüljön, mégis előfordul, hogy soproniak Pécsre, pécsiek Székesfehérvárra járnak konzultálni.

Az idén — hála a létszámcsökkentésnek — már lehetőség nyílott arra, hogy az elsőévesek a főiskolán konzultáljanak. Jövőre bekapcsolódik a következő évfolyam is, s ha a jelenlegi 150 fős felvételi létszám marad, három év múlva meg lehet szüntetni a széttagolt konzultációs rendszert. Ezzel együtt azonban feltétlenül rendezni kell bizonyos anyagi kérdéseket. Jelenleg a főiskolai oktatók munkaköri kötelezettségüknek tesznek eleget, amikor a nappali tagozatosok létszámát megközelítő levelezős-tömeggel foglalkoznak. Ezért külön juttatást a legutóbbi időkig nem kaptak. Ezzel szemben a konzultációs központok tanárai nem kevés honoráriumot vesznek föl ugyanezért, vagy kevésbé színvonalas munkáért. Két év óta részesülnek egy összegben átadott, differenciált juttatásban a PTF tanárai a levelezős oktatásért, de korántsem olyan mértékben, hogy az ösztönző is lenne.

Mi tehát a jövő útja? Feltétlenül a létszámcsökkentés, a főiskola teherbíró képességének határáig. (A megyei tanácsoknak a csökkentés ellen szóló reális érveiről most ne beszéljünk.) A konzultációkat be kell vinni a főiskolára, s meg kell teremteni az oktatók anyagi érdekeltségét is.

A legnagyobb, és leghatásosabb lépés azonban azoknak az oktatási módszereknek a széles körű és rendszeres alkalmazása volna, amelyeket a levelező oktatás segítésére kísérleti jelleggel létrehozott Távoktatási és Módszertani Kabinet dolgozott ki. E módszerek eredményessége már most, a kísérlet alatt bebizonyosodott, kérdés, zöld utat kapnak-e továbbra is az oktatásban.

Havasi János

KÖZÉRDEKŰ

Az AUTÓKÖZLEKEDÉSI Tanintézet „közúti tarifőri" (bevétel ellenőri) középfokú szaktanfolyamot indít. A hallgatók a tanfolyam elvégzése után képesített tarifőri (bevétel ellenőri) oklevelet kapnak. Jelentkezni lehet Pécs, Hengermalom u. 4. szám alatt, szombat kivételével naponta 8—16.30 óráig.

RÓVAR- ÉS RÁGCSÁLÓIRTÁST vállalunk termelőszövetkezetek, vállalatok, intézmények részére Baranya és Tolna megyében. A rovarirtást (csótányok, legyek, darazsak, szúnyogok) és a rágcsálóirtást (egér, patkány) kiváló hatású, kipróbált angol, amerikai és nyugatnémet szerekkel eredményesen és szakszerűen végezzük. Címünk: Komlói Városgazdálkodási Vállalat, Komló, Kossuth Lajos utca 19. Ügyintéző: Görcs János köztisztasági üzemvezető. Telefon: 82-703.

ÁRAMSZÜNET lesz: f. hó 15-én, 8—15 óráig, a Szabadságharc u., Kinizsi u., Barátság u., Wesselényi u., valamint a Tárna u., Munkásőr u. és a Gorkij u. által határolt területen.

Az MHSZ személygépkocsi-vezetői tanfolyamot indít Szigetváron 1979. február 19-én. A tanfolyamra jelentkezni lehet az MHSZ városi-járási vezetőségén.

ÁRAMSZÜNET LESZ: 1979. február 16-án 8—12 óráig a Török I. u., Óvoda u. és a Tolbuhin út felső része által határolt területen és a Nagybányaréti völgyben, valamint Árpádtető egész területén.

ÁRAMSZÜNET LESZ: f. hó 15-én, ma 8—10 óráig a Sarohin tábornok u. 4—15. sz. területén.

VIRÁGKIÁLLÍTÁST rendezünk Pécsett, a FEK I. emeleti galériájában — Kossuth Lajos u. 13. Nyitva február 16-án 14—19 óráig, február 17-én és 18-án 10—19 óráig. Pécsi Kertészeti és Parképítő Vállalat.

A MERUKER megvételre keres egy PFAPP vagy SINGER típusú szabó varrógépet, kézi vagy gépi meghajtásut — Bizományi Áruházon keresztül. Jelentkezni lehet az ajánlattal a Meruker irodájában, Pécs, Kossuth L. u. 3. (a gondnokságon).

Kényelem! Gyorsaság! Megbízhatóság!

Mintaterem és barkácsbolt

Ma nyílik a

TITÁN KERESKEDELMI VÁLLALAT

új boltja,

Pécs, Lenin tér 6. sz. alatt

Minta utáni értékesítés!

Ön kiválasztja a legmegfelelőbbet,
mi többszörösen bevizsgált,
műszakilag kifogástalan
televíziót, hűtőszekrényt, bojlert, mosógépet, centrifugát,
gázkészüléket, tűzhelyet
szállítunk Pécs területén díjtalanul a lakására

OTP-ügyintézés helyben.
Jó parkolási lehetőség!

Nyitva: 8—16 óráig,
szombaton 8—12 óráig

HILTI szegek nagy választékát kínáljuk panellakás-tulajdonosoknak, valamint közületeknek.

Előrendeléseket is felveszünk.

KONZUM SZÖVETKEZETI ÁRUHÁZ Pécs, Kossuth tér

LAKÁS—INGATLAN

Beköltözhető 2 szoba étkezős OTP-öröklakás eladó. Dóra u. 3., fszt. 3.

300 négyszögöl lugasszőlő, pincével, fabódéval, a volt Hercegmalom közelében, eladó. Érdeklődni: Pécs, Korvin Ottó u. 17., földszint 2.

Másfél szobás, Rókus utcai, tanácsi lakásomat két garzonra cserélném. „Kertváros kizárva" jeligére a Hunyadi úti hirdetőbe.

Közművesített, 120 négyszögöl telek Balatonmárián eladó. „Tavaszi eladás" jeligére a Hunyadi úti hirdetőbe.

Pécsi, kétszoba-összkomfortos, OTP öröklakásomat budapestire cserélném. „Panoráma" jeligére a Hunyadi úti hirdetőbe.

Komlón, Cseresznyeági dűlőben 1000 négyszögöl, déli fekvésű szántó, megosztva is, olcsón eladó. Két végében forrás. Komló, Hunyadi út 23.

Összeköltözőknek, orvosoknak ideális, négyszobás, nagyméretű, belvárosi öröklakás eladó. Telefon: 12-786.

Balatonfenyves-alsón 146 négyszögöl közművesített telek építési anyaggal eladó. „Fenyves" jeligére a Hunyadi úti hirdetőbe.

Balatonon kisebb nyaralót vennék. Ajánlatokat: 150349 számra, „Vízpart" jeligére a kaposvári hirdetőbe.

Szebény községben ház, kerttel, gazdasági épületekkel, 500 négyszögöl föld, 150 négyszögöl szőlő eladó. Érdeklődni a helyszínen, Petőfi u. 41. vagy Pécs 16-909-es telefonon.

Eladó Vasas II. Kerékhegyen, 300 n-öl szőlő, lehet két részben is. Érdeklődni: Vasas II., Szövetkezet utca 38.

Eladó 330 n-öl szőlő. — Kökény, Dózsa Gy u. 34.

Harkányban telket vennék, 200 n-ölig. Házépítésre alkalmast. Cím: Bata Gyula, 7833 Szőke 45. szám.

Szőlőtelep tésre alkalmas, 485, 222 és 234 n-öles szántók eladók. Érdeklődni: Villány, Bajcsy-Zs. u. 5/A.

Siklóson kétszobás, szövetkezeti panellakás eladó. Érdeklődni: Siklós, Köztársaság tér 2/A. Molnár. Telefonszám: Siklós 297. 16 óra után.

Eladom ötszobás, belvárosi házrészemet, két családnak kiválóan alkalmas — kétszobás, összkomfortos cserelakás szükséges. Landler Jenő u. 17. Incze.

Eladó 1200 n-öl területen 4 szobás családi ház, állattartásra alkalmas melléképületekkel, 200 n-öl szőlővel és nagy udvarral. Ára: 270 ezer. Érdeklődni: Babarc, Béke u. 62. Krémer.

Pécsszabolcson, egyenes fekvésű, 500 n-öl szántóföld eladó, szőlő és kert telepítésre kiválóan alkalmas. Szabadságharc u. 4. Kovács.

Szigetváron, Szabadság u. 109. szoba-konyhás családi ház eladó, 220 n-öl telekkel. Érdeklődni Szigetvár, Radován tér 4. Kapronczai, este 5 óra után.

150 000 Ft készpénz plusz OTP-átvállalással Pécsett lakásmegoldást keresünk. „Másfél szoba" jeligére a Sallai utcai hirdetőbe.

Elcserélném mohácsi, magánrendelkezésű, négyszobás, konyhakerttel, garázzsal és nyári konyhával is rendelkező, nem komfortos lakásomat mohácsi vagy pécsi, kétszobás, összkomfortosra. Puppi András, Mohács, Kossuth L. u. 9.

100 000 kp plusz részletfizetéssel lakásmegoldást keresek vagy pécsi lakásért falun házat veszek. „Barbara" jeligére a Sallai utcai hirdetőbe.

Kétszobás, szövetkezeti lakást másfelesre cserélek vagy eladok. Cím: Madách I. u. 3/B., földszint.

Másfél szoba, összkomfortos házrész eladó. Mandula u. 27. Érdeklődni munkanapokon, délután 17 órától.

Szigetváron, a gyógyfürdőtől 5 percre két szoba, konyhás családi ház, nagy kerttel, olcsón eladó. Pécsi telket beszámítok. Érdeklődni: Pécs, Baranyavár u. 28. szám, telefon: 10-530-as, Makay.

Eladó háromszobás, két konyhás, központi fűtéses, összkomfortos, garázsos, gazdálkodásra nagy telekkel alkalmas családi ház. Pécs, Előd u. 8. Szalai, három csengetés.

2 szoba összkomfortos, szövetkezeti lakás Uránvárosban eladó. „Kp" jeligére a Sallai utcai hirdetőbe.

Új, háromszobás, kertes családi ház beköltözhetően eladó. Kosármisleny, Munkácsy u. 29. Újtelep.

Fiatal házaspár, gyermekkel, szoba-konyhás albérletet keres. „Kertváros" jeligére a Sallai utcai hirdetőbe.

219 n-öl házhely Kozármisleny Újtelepen eladó. Érdeklődni: Pápai József, Kozármisleny, Üszögpuszta, 3 óra után.

Eladó 400 négyszögöl szőlő és barackos. Érdeklődni: Pécsvárad, telefon: 122.

Fiatal, gyermektelen házaspár idős bácsi eltartását vállalná lakásért. „Gyöngédség" jeligére a Sallai utcai hirdetőbe.

Egyetemista házaspár lakást, lakrészt bérelne albérletbe. Telefon: 18-570, 12 óráig.

Harkány, Petőfi utca 32. számú roncsház, telekkel együtt eladó. Érdeklődni lehet egész nap, 7624 Pécs, Ifjúság útja 9/A. Gulyás László.

Külön bejáratú, bútorozott szobát keres egy fiatal férfi. „Dolgozó" jeligére a Sallai utcai hirdetőbe.

Elcserélném saját lakásomat, 500 n-öl telekkel, melléképülettel Budai vám környékére vagy Újhegyre, esetleg Öreg-Meszesre. Csak sima cserével. Cím: Kozármisleny, Hunyadi út 16. Megtekinthető bármikor.

Dunaszentgyörgy, Béke tér 18. sz. alatti kertes családi ház, termő gyümölcsössel eladó. Érdeklődni: a helyszínen 15 óra után.

Komlói, másfél szobás, komfortos, szövetkezeti lakás eladó. Érdeklődni: Petőfi utca 22.

Bútorozatlan, egyszobás vagy garzonlakást bérelnék Pécsett, hosszabb időre. „Egyedülálló" jeligére a Hunyadi úti hirdetőbe.

Mandula u. 12. sz. házrész beköltözhetően, olcsón eladó. Fizetési könnyítés lehet. Érdeklődni ugyanott, egész nap.

Cserdi szőlőhegyen 350 n-öl szőlő eladó. Bekerítve, kövesút mellett, vasútállomástól 10 perc. Érdeklődni Szentlőrinc, Dózsa Gy. u. 18.

ADÁS—VÉTEL

Lugasdrót-feszítők, Celtit elektróda, 2,5, Bácska I. típ. szivattyú, Bácska II. típ. szivattyú és 50 kg-os poroltó kapható a 24. sz. Vasboltban, Szekszárd, Széchenyi u. 32.

UAZ gépkocsi eladó vagy elcserélhető Trabantra. Érdeklődni: Anikó utca 16., II. em., Blázsovics.

Újszerű, automata mosógép eladó. Pécs, Bródy S. u. 39.

Bontott tégla, szarufa, gerenda, deszka, léc, nagyméretű cserép, blokktégla eladó. Pécs, Budai vám (volt Lauber téglagyár).

3 személyes kerékpárt keresek megvételre vagy megtekintésre. . — „Fontos" jeligére a Hunyadi úti hirdetőbe.

Modern garnitúrák
3580 Ft-tól részletre Vajta kárpitos Pécs, Dérynė u. 11. T.: 21-474.

Eladó kb. 30 mázsa lucernaszéna. Bostán. Kodály Z. u. 40. szám.

750-es Zastava alkatrészek eladók. Kölked, Tisza u. 11. Baranyi Attila.

Nem kell Budapestig mennie! Nagy mennyiségű szőlő, gyümölcsös és dísznövény készlettel várja önt a dunaújvárosi Sasad kertészeti árudája. Dunaújváros-Radar, Sport u. 8. — Nyitva: mindennap 8—16 óráig, szombaton 8—12 óráig.

Modern bútorokat veszek és eladok. Kenderesi, Szabadság út 50. Telefon: 18-224.

Két db Barum radiál 155 SR 13-as téli, nagy bordás, eladó. Anna u. 21. I. emelet.

155/60 méretű menyasszonyi ruha, fátyollal, eladó. Érdeklődni lehet: 15-562-es telefonon. Takácsné.

408-as Moszkvics (10 éves) egyben vagy fődarabonként, olcsón eladó. Tégény Béla, 7300 Komló, Alkotmány u. 3. Telefon: 81-059.

Jó állapotban levő hálószobabútor, sötét, politúrozott — 12 db-os —, 4000 Ft-ért eladó. Érdeklődni lehet: 15-562-es telefonon, Takácsné.

Érett istállótrágya, vegyes, eladó. Szállítást vállalom. Pécs, Nagypostavölgy-felső 6. szám. Sövényházi.

Eladó nagyméretű Club és felújított kis méretű Stil ülőgarnitúra, fekete könyvszekrény, íróasztallal, gömbölyű asztal, hangulatlámpa, barokk tükör. Telefon: 16-776.

VEGYES

Matematika korrepetálást vállalok. „Egyetemista" jeligére a Hunyadi úti hirdetőbe.

Érettségire és felvételire előkészítek matematikából. Telefon: 19-962.

Lángos eladót, 4 órás elfoglaltsággal, azonnalra felveszek. Horváth, Bajcsy-Zs. utcai piactér.

7. osztályos fiú mellé korrepetáló tanárt keresek. „Uránvárosi" jeligére a Hunyadi úti hirdetőbe.

UL-es Zsigulit cserélnék, ráfizetéssel, kisebb családi házért. — „Pécsett" jeligére a Sallai utcai hirdetőbe.

Lépcsőház takarítást vállalunk. „Tisztaság" jeligére a Sallai utcai hirdetőbe.

Elhelyezkednék üzletkötői vagy reklám szakmába közgazdasági technikumi végzettséggel, 2 éves gyakorlattal, valamint 2 éves belker. reklámiskolával. „Gépkocsi van" jeligére a Sallai utcai hirdetőbe.

Takarítást, parketta és hajópadló csiszolást, ablaktisztítást (festés után is), költöztetést, lomtalanítást, szállítással, vállal kisiparos — közületnek is. Festőt viszek. Pécs, Dimitrov u. 32.

HALÁLOZÁS

Fájdalomtól megtört szívvel tudatjuk, hogy szeretett nagynénénk és mamánk,

HORVÁTICS ANTALNÉ
Imrő Éva

február 9-én 75 éves korában váratlanul elhunyt. Temetéséről hamvasztás után történik intézkedés. Gyászoló Körmöczi és Bíró család.

Mély fájdalommal tudatjuk, hogy szeretett férjem, édesapám, fiam, vőnk, testvérünk és sógorunk,

KOVÁCS ZOLTÁN,

a szénbánya dolgozója, 48 éves korában hosszas betegség után, február 10-én elhunyt. Temetése február 20-án, kedden 12 órakor lesz a központi temetőben. A gyászoló család.

Mély fájdalommal tudatjuk, hogy szeretett édesanyám, nagymamánk, dédikénk és kedves rokonunk,

ÖZV. LUKÁCS JÓZSEFNÉ
Zsikó Gizella, magyarürögi lakos, 82 éves korában elhunyt. Temetése 1979. február 17-én, szombaton de. 11 órakor lesz a magyarürögi temetőben. Gyászoló Berta család.

Mély megrendüléssel tudatjuk, hogy szeretett édesanyánk,

ÖZV. MÉHÉSZ LAJOSNÉ
Réger Irén

volt lámpásvölgyi lakos, 63 éves korában váratlanul elhunyt. Temetése február 19-én, hétfőn 3 órakor lesz a központi temetőben. A gyászoló család.

Fájdalommal tudatjuk, hogy szeretett férjem, édesapánk, apósunk, nagypapánk, dédpapám,

OPSILD PÁL

80 éves korában, hosszú szenvedés után elhunyt. Temetése február 20-án, kedden fél 1 órakor lesz a pécsi központi temetőben. A gyászoló család.

Mély fájdalommal tudatjuk, hogy szeretett férjem, fáradhatatlan édesapám és apósom, drága nagyapánk, dédikém, testvérünk, sógorunk és kedves rokonunk,

RISZT MÁTYÁS,

a Kesztyűgyár nyugdíjasa, életének 78. évében váratlanul elhunyt. Utolsó útjára 1979. február 17-én, szombaton de. fél 11 órakor kísérjük a pécsi köztemetőben. A gyászoló család.

A Kesztyűgyár 2. sz. gyár gazdasági, párt- és szakszervezeti vezetősége mély fájdalommal tudatja, hogy nyugdíjas dolgozója,

RISZT MÁTYÁS

78 éves korában elhunyt. Temetése február 17-én fél 11 órakor lesz a pécsi központi temetőben.

Fájdalomtól megtört szívvel tudatjuk, hogy feledhetetlen drága jó férjem, édesapánk, nagyapánk, apósunk és kedves rokon,

HABUCZKY JÓZSEF

ivándárdai lakos, 81 éves korában, türelemmel viselt szenvedés után elhunyt. Temetése február 21-én 2 órakor lesz a pécsi központi temetőben. A gyászoló család.

Drága jó feleségem és édesanyám,

KOVÁCS JÓZSEFNÉ

Srankó Etel, Móra F. u. 15. sz. alatti (volt hiricsi) lakos, életének 53. évében váratlanul elhunyt. Temetése 1979. február 20-án 1 órakor lesz a pécsi központi temetőben. Gyászoló férje és fia.

Mély fájdalommal tudatom, hogy szeretett feleségem,

NESZ FERENCNÉ

Horváth Ilona 82 éves korában csendesen elhunyt. Temetése február 20-án, kedden 3 órakor lesz a központi temetőben. Gyászoló férje.

Mély fájdalommal tudatjuk, hogy szeretett féri, apa, nagyapa, rokon,

STOJANOVITS JÓZSEF

nyugalmazott magasépítési dolgozó 1979. január 13-án csendesen elhunyt. Hamvasztás utáni búcsúztatása 1979. február 19-én fél 4 órakor lesz a pécsi központi temetőben. A gyászoló család.

LENDVAI ANDORNÉ

Zajgha Vilma temetése f. hó 16-án, pénteken délután 3 órakor lesz a központi temetőben.

Fájdalomtól megtört szívvel tudatjuk, hogy szeretett férjem, édesapánk, fiam,

DR. SÁNTA LÁSZLÓ

kémesi körzeti orvos, életének 42. évében, váratlanul elhunyt. Szeretett halottunk temetése 1979. február 16-án, pénteken délután 2 órakor lesz a siklósi temetőben. A gyászoló család.

Mély megrendüléssel fogadtuk, hogy szeretett munkatársunk, barátunk, elvtársunk,

KOVÁCS ZOLTÁN

1979. február 10-én hirtelen elhunyt. Emlékét megőrizzük. Pécsi Szénelőkészítőmű Bánki Donát szoc. brigád.

KÖSZÖNET

Köszönetet mondunk mindazoknak, akik

SZUCS TIBOR

temetésén részt vettek, koszorúkkal, virágokkal, táviratok küldésével fájdalmunkat enyhíteni igyekeztek. A gyászoló család.

Hálás szívvel mondunk köszönetet rokonainknak, komáinknak és ismerőseinknek, akik drága jó édesanyánk,

ÖZV. FARKAS SÁNDORNÉ
Bíró Rozália

temetésén megjelenésükkel, koszorúk, virágok, táviratok küldésével fájdalmunkat enyhíteni igyekeztek. Külön köszönjük a Posta Gépjármű Szállítási Üzem Barátság brigádjának részvételét. Köszönjük a Kertészeti Vállalat kötészeti dolgozóinak együttérzésük szép virágait. Gyászoló fia és családja.

Hálás szívvel mondunk köszönetet mindazoknak, akik feledhetetlen feleségem, édesanyánk, anyósunk, mamikánk,

VAJDA JÓZSEFNÉ

temetésén részt vettek, fájdalmunkat koszorúk, virágok, táviratok küldésével enyhíteni igyekeztek. Gyászoló férje, Vajda és Borbás család.

Hálás szívvel mondunk köszönetet kedves rokonainknak, jó barátainknak, munkatársainknak, szomszédainknak, ismerőseinknek, akik felejthetetlen drága halottunk,

PAPP SÁNDOR

temetésén részt vettek, koszorúk és virágok küldésével fájdalmunkat enyhíteni igyekeztek. Külön köszönet az MN 3. K. SZ. I. állományának, a KIOSZ körzeti csoportvezetőség és szakosztályának a koszorúkért. A gyászoló család.

Köszönetet mondunk mindazoknak, akik

GÁL MIHÁLYNÉ

temetésén fájdalmunkban osztoztak. Külön köszönet a Zsolnay gyár szigetelőmérő dolgozóinak. A gyászoló család.

Ezúton mondunk köszönetet mindazoknak, akik szeretett halottunk,

ÖZV. FINTA FERENCNÉ

temetésén megjelenésükkel, virágokkal fájdalmunkat enyhíteni igyekeztek. A gyászoló család.

Hálás szívvel mondunk köszönetet mindazoknak a kedves rokonoknak, szomszédoknak, ismerősöknek és barátoknak, akik felejthetetlen drága halottunk,

RIGÓ JÁNOSNÉ
Balogh Margit

temetésén bármily módon részvétükkel, koszorúkkal, virágok küldésével fájdalmunkat enyhíteni igyekeztek. Külön köszönetet mondunk a Kertgyűgyár, a Bőrgyár, a Kertészeti Vállalat és a Baromfifeldolgozó Vállalat dolgozóinak. A gyászoló család.

Hálás szívvel mondunk köszönetet a kedves rokonoknak, ismerőseknek és mindazoknak az intézményeknek, akik felejthetetlen halottunk,

ACSÁDI DÉNESNÉ

temetésén részt vettek és koszorúk, virágok, részvéttáviratok küldésével fájdalmunkat enyhíteni igyekeztek. Külön mondunk köszönetet Pécs m. v. Tanácsa V. B. művelődésügyi osztálya és az Általános Iskolák Igazgatói. Munkaközösségének, valamint a Pécsbányatelepi Általános Iskola tantestülete, tanulóifjúsága és a szülői munkaközössége részéről történt meleghangú búcsúztatásért. A gyászoló család.

MIT HOL VÁSÁROLJUNK

MOST IS LEHET TAPÉTÁZNI!!! Kossuth Lajos u. 1. alatti TAPÉTABOLTUNKBAN, Nick-udvar — belföldi és import tapéták színpompás választékát, a tapétázás egyéb kellékeit ajánljuk. KÜLÖNLEGES ÁRUVÁLASZTÉK — RÉSZLETES SZAKTANÁCSADÁS!

A KONZUM VASOSZTÁLYÁNAK AJÁNLATA: — csempék, padlóburkolólapok, fürdőszoba-berendezések, csaptelepek, krómozott mosogatók, házi vízellátók, kazánok nagy választékát kínáljuk!

A Leértékelt cipőbolt ajánlata: női bőrcsizmák reklámáron, 326 Ft—478 Ft-ig. Sallai utca 26. szám alatt várjuk vásárlóinkat.

SZIGETVÁRI VÁSÁRLÓINK FIGYELMÉBE AJÁNLJUK, hogy ismét árusít a József A. u. 3. sz. alatt levő OLCSÓ ÁRUK BOLTJA, ahol a közkedvelt kilós méteráruk bő választékával várjuk kedves vásárlóinkat!

NE VÁRJON A SZEZONIG! Most még kaphatók — sorbanállás nélkül — növényvédőszerek nagy választékban! Címünk: Szőlő-Gyümölcstermelő ÁFÉSZ Kertbarátok Boltja, Pécs, Béri B. Á. u. 1.

Női és férfi félcipők nagy választékban érkeztek a Leértékelt cipőboltba. Sallai utca 26.

AUTÓSZÖNYEG A BELVÁROSI ÁRUHÁZBAN. Skoda 334 Ft helyett 200,40 Ft-ért, Moszkvics 311 Ft helyett 186,60 Ft-ért, Zaporozsec 311 Ft helyett 186,60 Ft-ért vásárolható! Várjuk vásárlóinkat!

A KONZUM SLÁGERCIKK OSZTÁLYÁNAK AJÁNLATA: Vásároljon olcsón, reklámáron női félkötényt 18,40 Ft—19,50 Ft-ért, bakfis kenguru kabátot 80 Ft-ért (sárga és piros színben), női batiszt blúzt 180 Ft-ért, jugoszláv mellényes farmer kosztümöt 250 Ft-ért, férfi zsebkendőket 4 Ft-tól 20 Ft-ig, valamint gyermek harisnyanadrágok, kötött kerti nadrágok között válogathat.

Dolgozókat felvesznek

A BARANYA megyei Állami Építőipari Vállalat gép- és járműjavító üzeme felvesz: adagoló javítót, ív- és lánghegesztőt, továbbá autószerelőket, autóvillamossági szerelőket, géplakatosokat, nehézgép-mezőgazdasági gépszerelőket. Jelentkezés: Pécs, Szántó Kovács J. u. 1/A., munkaerőfelvétel. (200)

A LEÖWEY Klára Gimnázium takarítónőt vesz fel, délutáni elfoglaltságra. Jelentkezés: az iskola gazdasági irodájában, István tér 10. (300/1682)

VILLAMOS üzem-, illetve okleveles mérnököket szerkesztői munkakörbe, valamint raktárosokat felvesz ünk. EIVRT Sopiana Gépgyára, Pécs, Szalai András utca (317)

MŰTÖSSEGÉD, beteghordozó, takarító, szakács, konyhai munkás és segédmunkást keres felvételre a Honvéd Kórház. Pécs, Akác u. 1. (294/1663)

AZ EGYESITETT Szociális Intézmény, Pécs, Xavér u. 10. felvételre keres: konyhai dolgozót, takarítónőt és szakképzett ápolónőt. Jelentkezni naponta 16 óráig. (291/1643)

A KŐVÁGÓSZŐLLŐSI „Vörös Szikla" Mezőgazdasági Termelőszövetkezet keres állattenyésztési telepvezetőt — lehet kezdő is — mezőgazdasági gépszerelőket, járművillamossági szerelőt, villanyszerelőt. Jelentkezés a termelőszövetkezet központjában. Kővágószőllősön. (53039/1601)

ÉLELMISZERKERESKEDELMI eladókat, árukísérőket és takarítónőket felveszünk. Baranya megyei Élelmiszerkereskedelmi V. munkaügyi osztálya. Pécs, Ifjúság u. 11. (290/1657)

KUBIKOSOKAT felvételre keres a DDGÁZ, Pécs, Felszabadulás út 107. Termelő üzemegység. Munkásszállást biztosítunk. (308/1631)

A PÉCSI Építőipari Szövetkezet, Pécs, Felszabadulás u. 16. felvételt hirdet géplakatos munkakörbe. (309/1622)

FELVÉTELRE keresünk az alábbi munkakörökbe dolgozókat: 1 gépkocsivezető, 1 gépírnó tudó adminisztrátor, 3 takarítónő, 2 segédmunkás. Pécsi Kesztyű és Bőrdíszműipari Szövetkezet. Pécs, Munkácsy M. u. 10—12. (350/1662)

GÉPÍRÓNŐT felveszünk teljes munkaidőben. Jelentkezést kérjük „Szerződéses" jeligére név, jelenlegi munkahely és lakcím megjelöléssel a Hunyadi úti hirdetőbe leadni. (5415/1666)

A PIK felvételt hirdet segédmunkások és villanyszerelő szakmunkások részére. Jelentkezni a munkaügyi csoportnál, mindennap 8—12 óráig. (293/1594)

A CEMENT- és Mészművek Lábatlani Gyára pályázatot hirdet üzemgazdasági osztályvezetői munkakörre. Jelentkezhetnek közgazdasági egyetemi, pénzügyi és számviteli főiskolai vagy mérnök-közgazdász végzettséggel rendelkező szakemberek. Jelentkezést a gyár személyzeti és oktatási osztályára kérjük. Címünk: 2541 Lábatlan. Pf.: 17. (149)

OFOTERT 18-as bolt felvesz érettségizett bolti eladókat. Pécs, Kossuth Lajos u. 3. (145169/1625)

ADMINISZTRÁCIÓBAN jártas gépírónőt azonnali belépéssel felveszünk. Jelentkezni lehet GELKA Kirendeltség, Pécs, Budai Nagy Antal u. 1. Munkaügy. (52041/1678)

„DÉLKŐ" Dél-dunántúli Kőbánya Vállalat, Komló, felvételre keres anyagcsoporthoz gépésztechnikust, vagy hasonló képzettséggel rendelkező adminisztrációban is jártas munkaerőt. (292/1595)

KISEGÍTŐ gépkocsivezetők jelentkezését várjuk, tíz év feletti gyakorlattal. Szövetkezeti Szállítási Vállalat, Pécs, Megyeri út 53. sz. (286/1052)

ELEKTROLAKATOST és műszerészt felvesz a Pécsi Sütőipari Vállalat, Pécs, Engel János u. 10. sz. (310/1617)

VILLANYSZERELŐT — lehet kezdő is —, férfi és női dolgozót, betanított munkára felveszünk. Telepünk egy műszakban dolgozik. Címünk: ELZETT Művek Zár- és Lakatgyára tűzoltókészülék gyáregysége. Pécs, Edison u. 33. (53023/1654)

ÁRPÁDTETŐI E-dészet felvételre keres: 1 autószerelő, 1 mezőgazdasági gépszerelő, 1 MTZ vezető, gépkocsi felterhelőket. Jelentkezés: árpádtetői erdészetvezetőnél. (120937/1638)

EGY műszakos munkarendi beosztással 4 nőt. 1 férfit fizikai segédmunkás munkakörbe felveszünk a Bőrgyárban működő szőrnyíró részlegünkhöz. Jelentkezés a Pécsi Bőrgyárban, Dancs Károly részlegvezetőnél. (53047/1689)

FELVESZÜNK ügyintézői munkakörbe közgazdasági érettségivel rendelkező, gépírni tudó, fiatal női dolgozót. Jelentkezés: „Ideagenforgalom" jeligére, részletes önéletrajzzal, a Sallai utcai hirdetőbe. (53043/1652)

GERDEI, 3 szobás gátőrházba főállású oátőrt keresünk. Pécsi cserelakás szükséges. Jelentkezni lehet: Dél-dunántúli Vízügyi Igazgatóság, személyzeti és oktatási osztály, Pécs, Körtársasa tér 7. sz. (53044/1635)

SZAKKÉPZETT ápolónőt felveszünk, IV. Szociális Otthon, Pécs, Alkotmány u. 77. (146218)

TAKARÍTÓNŐT állandó délutáni elfoglaltsággal felveszünk. Jelentkezés: Szakszervezetek Baranya megyei Tanácsa, Pécs, Szalai A. u. 11. (355/1674)

BUDAPESTI gépipari nagyvállalat barcsi gyárába pályázatot hirdet főkönyvelői állás betöltésére. Pályázati feltételek: több éves ipari, számviteli gyakorlattal és szakmai képzettséggel rendelkező, 50 éven aluliak pályázatát várjuk, részletes önéletrajzzal és az eddigi munkahelyek megjelölésével. „Főkönyvelő 4383" jeligére a Felszabadulás téri hirdetőbe, Budapest. (4383)

A MAGYAR Nemzeti Bank takarítónőket vesz fel, napi négy órás foglalkoztatással. Geisler E. u. 6. Munkaügy. (146081/1672)

Előkészületi barátságos mérkőzés

Kárpáti Lvov -Pécsi VSK 3:2 (2:1)



Grünwald csatázik a lvovi védőkkel a vendégek kapuja előtt

Ujmecsekalja, edzőpálya, 300 néző. V.: Szőke. Lvov: Sztrasnyanko (Svojnyickij) – Artimovics (Rifljak), Bondarenko, Scserbej (Ciszilszkij), Gunykó (Palamar) – Moszor, Dubrovnij, Brovarszkij, Cimbaljuk – Jurcsisin (Gyikij), Batyics. Edző: Szőkőcs István. PVSK: Sulyok – Hüber (Engert), Tallósi, Szabó, Németh – Kaszás (Herbst), Tóth, Grünwald, Kresz – Réfi, Szász (Lauer). Edző: Rónai István.

A 40. percben többszörös védelmi hiba után Batyics lőtt közelről a hálóba (1:0). Egy perc múlva Grünwald 15 méterről a bal sarokba lőtt (1:1). A 44. percben Jurcsisin kilépett a lesre állítással próbálkozó védők közül és a vetődő Sulyok fölött a hálóba talált (2:1). Az 53. percben Engert a 16-oson belül fellökte Moszort, a játékvezető 11-est ítélt, melyet Bondarenko a jobb sarokba lőtt (3:1). A 72. percben Tóth közeli lövését még ki tudta ütni Svojnyickij, de Réfi sikerrel „ismételt" (3:2).

A szovjet csapat a mérkőzés nagy részében jobb formát mutatott, szervezettebben játszott mint a PVSK, melynek sokat kell javulnia még a bajnoki rajtig. Jók: Brovarszkij, Cimbaljuk, Jurcsisin, ill. Németh.

Szekszárd nyerte a HDNK-t

K. Rákóczi–Mohács-Véméndi TE 8:0 (1:0)

Kaposvár, 500 néző. V.: Aumann. Mohács-Véméndi TE: Perjési–Hancz, (Petrik), Dárdai, Rott, Alsóvölgyi – Kiss (Keipl), Komli, (Lőrincz), Pártényi – Farkas, Kovács (Hell), Schwarczkopf.

Kellemes, tavaszias időben, viszonylag játalajú pályán került sor a HDN Kupa zárómérkőzésére. A Mohács-Véméndi TE játékosai egy félidőn át jól tartották magukat, szünet után viszont a nagy kedvvel játszó Rákóczi szinte tetszés szerint érte el góljait. Góllövők: Marcsók (3), Kanyar (2), Gulyás, Murai, Nagy. Jók: Gulyás, Petrók, Kanyar, Marcsok, ill. Dárdai, Rott, Farkas.

A HDNK végeredménye:

1. Szekszárd	5	3	2 – 10– 2	8
2. PVSK	5	3	1 1 10– 5	7
3. MVTE	5	3	– 2 10–13	6
4. Komló	5	2	– 3 10– 7	4
5. Kaposvár	5	1	1 3 13–10	3
6. Szigetvár	5	1	– 4 5–21	2

RÖVIDEN

Kézilabda. Ebben az évben is megrendezik a Komarov Kupa kézilabda-mérkőzéseket. A fiúknál a Széchenyi, Leöwey, a Sportiskola, a Vegyigépész, a Nagy Lajos, a Komarov, a Gépipari, az 500-as ITSK, a Komlói Bányász; a lányoknál a Komarov, a Sportiskola I., a Sportiskola II., a Nagy Lajos és a Kereskedelmi és Vendéglátó Szakközépiskola csapatát hívták meg.

Vívás. Kijelölték a február 18–25. között sorra kerülő vívó IBV magyar résztvevőit. Az NDK-ban megrendezésre kerülő versenyen részt vesz az Universitas PEAC vívója, Szilágyi Szilárd is, aki a párbajtőrözők mezőnyében lép pástra.

Atlétika. Konkoly, a PMSC IBV-helyezett atlétája az 1500 méteres síkfutásban 3:52,2 másodperces idővel új országos ifjúsági csúcsot futott.

SPORT DN SPORT

Labdarúgás

Keresik a kiutat Jugoszláviában is

A Jugoszláv Szocialista Szövetség (Nemzeti Front) Országos Választmánya február 14-re összehívott ülésén az ország testnevelési és sportéletének a szocialista önigazgatás elvei alapján történő átszervezéséről tárgyal és dönt. A tanácskozás előkészítése jegyében e napokban egymást érik a különböző szintű és jellegű megbeszélések, eszmecserék, véleménynyilvánítások. Kitűnik, hogy a napirendre tűzött nagy témakörön belül, különösen érzékeny és egyelőre áttekinthetetlen az elsőosztályú, jelenleg profeszszionista labdarúgó klubok és játékosaik jövő helyzete és státusza.

Ante Pavlovics, a jugoszláv labdarúgás egyik tekintélyes vezetője, a Horvát Labdarúgó Szövetség főtitkára a következő nézetet vallja:

– Véleményem szerint alapvető jelentőségű a klubalapító(k) meghatározása. Az alapító(k)nak el kell fogadnia(uk), hogy a labdarúgó egyesület társadalmi szervezet, tehát nem szövetkezet vagy hasonló. Az alapító(k)nak meg kell határoznia(uk) az egyesület célkitűzéseit és biztosítani a működéséhez szükséges anyagi eszközöket. Az alapítót(ókat) választott küldött testület képviselné. A küldöttek kollektív szervként tevékenykednének, állandó kapcsolatot tartanának fenn a bázisszervvel(ekkel). A hivatásos sportvezetők, edzők, játékosok rajtuk keresztül teremtenének és tartanának kapcsolatot a klubbal. Az egyesület szakmai vezetőségét a küldöttek közgyűlésének kellene megválasztania.

– Nyugodtan elmondhatom, hogy a profizmus számunkra nem hozott semmi jót. El kell tehát vetnünk, mint a társadalmunktól idegen kategóriát – labdarúgásunkban manapság áru-pénzviszonyok uralkodnak. A piacon adják-veszik a játékosokat és az edzőket is. Elképzelhető, hogy ez a piac ne hasson a játékvezetőkre? Magától értetődően hat, s így a játékvezetők, akik rendes körülmények között a mérkőzések mellékszereplői, főszereplőkké válnak.

– A jugoszláv élsportolóknak most rendes munkakönyvük van, amelynek alapján egyebek között társadalombiztosítást stb. élveznek. Ha a profizmust megszüntetjük, akkor ez a megoldás – bizonyos finomításokkal – a futballistáknak is megfelelne. Lehetőség van arra, hogy az önigazgatási szerződések és társadalmi megállapodások révén vezető klubjaink játékosai a jelenleginél jobb, kedvezőbb helyzetbe kerüljenek, meg lehetne találni a labdarúgás fejlődését leginkább segítő ösztönzési rendszert. A profizmus elvetésével azonban nem szabad az élvonalbeli futballisták számára az élsportolók státuszát egy az egyben átvenni. Azt javaslom, hogy az első osztályú klubok és játékosok számára különleges státuszt dolgozzunk ki és rögzítsünk.

– Nagy gond legjobb játékosaink külföldre áramlása is. Azt javaslom, hogy minden elsőosztályú játékosunkat életkorától függően, az általa kiválasztott időpontban két évre engedjük külföldi egyesülethez szerződni. A két év leteltével azonban mindegyiknek, mindenképpen haza kell jönnie.

– Mindössze kb. 300 élvonalbeli labdarúgónkról van szó. Ha egy teniszező egyetlen külföldi turnéján kereshet 100 000 dollárt, s egy táncdalénekes egyetlen szilveszteri fellépéséért kaphat 200 000 dinárt, akkor kivételes népszerűségnek örvendő futballcsapataink játékosainak helyzetét is meg kell tudni oldanunk.

Véleményem szerint szocialista társadalmunk lényétől semmi sem idegenebb, mint elvégezetlen, vagy nem létező munkáért fizetést adni. Éppen ezért – úgy vélem, sürgősen meg kell szüntetni azt a gyakorlatot, hogy a játékosok és edzők a szerződés aláírásáért (amikor semmit sem csinálnak) bármiféle pénzösszeget vegyenek fel. Az „átigazolási" díjat gyökeresen ki kell irtani. A legszigorúbban meg kell büntetni azt, aki átigazolásért pénzt fizet ki, vagy felvesz.

Labdarúgó NB II.

Komlón felkészülten várják a rajtot

Tavaszi idénynyitás előtt Radics újra csatasorban

Komlón fokozott figyelemmel várják a labdarúgó NB II. tavaszi idényének mérkőzéseit. Az érdeklődés érthető, a listavezető PVSK mögött második helyen két ponttal lemaradva a Komlói Bányász labdarúgói állnak. Őket követi a Kaposvári Rákóczi és a Győri MÁV DAC. Az őszi idény után az NB II. nyugati csoportjában négy csapat küzd a bajnoki címért. Komlón a PVSK-t tartják az első számú esélyesnek, a vasutasok jól összeszokott együttesétől tartanak leginkább. De a Kaposvári Rákócziról sem szabad megfeledkezni, ott is mindent megtesznek a sikeres tavaszi szereplés érdekében.

Meggyes Lajos, a Komlói Bányász edzőjével beszélgettünk, a tavaszi idény előtt.

– A bajnokság megindulása előtt a 7. hely megszerzését tűztük célul, majd megemeltük a mércét, és az 5. helyért játszottunk. A jó eredmények után módosítottuk a tervet, a dobogós hely megszerzése a cél, ott pedig minden lehetséges . . .

– Ami az eredményeket illeti véleményem szerint összel könnyebb volt a csapatnak 11 helylyel feljebb kerülni a bajnoki táblázaton, mint most tavasszal egy hellyel előbbre lépni.

A labdarúgó NB II. nyugati csoportjában a bajnokság tavaszi mérkőzésein igen érdekes küzdelemsorozatot ígérnek. A bajnoki címre pályázó négy csapat esélyei szinte hajszálnyira egyenlőek.

— Az őszi idény mérkőzésein elsősorban a hazai pályán tettek ki a fiúk, – dicsérte játékosait Meggyes Lajos. – Ahhoz, hogy előrébb tudjunk lépni elsősorban vidéken kell jobban szerepelnünk. A megbízható védelem és a jól küzdő középpályássor mellett támadójátékunknak lényegesen javulni kell, a befejezésekkel sokszor adósak maradtak játékosaink, az eredményes csatárjáték kialakítása döntően befolyásolhatja a csapat tavaszi szereplését. Sokat várunk Radicstól, aki a héten leszerel, és ismét a Komlói Bányász rendelkezésére áll. Góljaira nagy szüksége lesz a csapatnak.

Az előkészületi mérkőzéseken az őszi idényben jól szerepelt játékosok jutottak szóhoz Komlón. Kikre számít a bajnokság tavaszi idényében, a mindent eldöntő mérkőzéssorozaton, a csapat edzője?

– Bien és Machli a kapusok. – Kelemen, Kovács, Mács, Berta, Lahó, Lamm a hátvédek, a középpályán Gyurina, Bányász, Tresch, Hohmann és Róth áll rendelkezésre, a csatársorban Iván, Radics, Varga, Martinkovics, Kolesánszky, Tóth játékosok közül választhatok. Kelemen a felkészülés során megsérült, de már rendbe jött, és a Sopron elleni idénynyitó hazai mérkőzésünkön már ott lehet a csapattal.

A rajt nem ígérkezik könnyűnek Komlón. Az idénynyitó Sopron elleni hazai mérkőzés után Győrben a MÁV DAC-cal kerül szemben a Komlói Bányász, majd utána a PVSK jön Komlóra. Meggyes Lajos edző azért bizakodik.

– Ha ezeken a mérkőzéseken sikerül öt pontot szerezni, nyugodtan várhatjuk a további mérkőzéseinket. No de június 17-ig a bajnokság befejezéséig még sok minden történhet. Egy biztos: a bajnokság utolsó fordulójában, amikor a PVSK a Kaposvári Rákóczi és a MÁV DAC idegenben szerepel, mi a hazai pályán játszunk, és talán ez a tény befolyásolja majd a bajnokság végső kialakulását. A csapat felkészülten, bizakodva várja rajtot.

Hegyi István

Asztalitenisz

A dunántúli NB-s csapatok részvételével Szekszárd Kupa néven leány serdülő és újonc csapatversenyt rendeznek. Az első fordulóra Százhalombattán került sor, és a Pécsi Spartacus csapata a serdülők mezőnyében a 2., az újoncok csoportjában a 3. helyen végzett.

*

Bólyban rendezték meg a mohácsi járás 1979. évi egyéni és páros bajnokságát, melyen 11 egyesület 70 versenyzője vett részt. Győztesek. Felnőtt férfi egyes: Foki (Ujmohács). Felnőtt női egyes: Eckhardt (Borjád). Felnőtt férfi páros: Dékány (Versend), Foki (Ujmohács). Vegyespáros: Eckhardt, Markovics (Borjád). Ifjúsági fiú egyes: Steiner (Somberek). Ifjúsági fiú páros: Kollár (Szajk), Markovics (Olasz). Ifjúsági leány egyes: Stein (Borjád). Ifjúsági leány páros: Stein (Borjád) és Fischer (Lánycsók). Ifjúsági vegyespáros: Stein, Koros (Borjád).

Labdarúgó-toborzó

A Zsolnay SE labdarúgó szakosztálya serdülő és ifjúsági korú játékosokat keres. Jelentkezni február 16-án, pénteken 15.00 órakor a Zsolnay gyár főportájánál (Zsolnay Vilmos utca 69.) lehet Gyurkó István edzőnél. A jelentkezők tornacipőt vigyenek magukkal.

Régit ad → újat kap!
EZT TESZI LEHETŐVÉ A
BARANYAKER
televízió-csereakciója
február 5-től március 3-ig

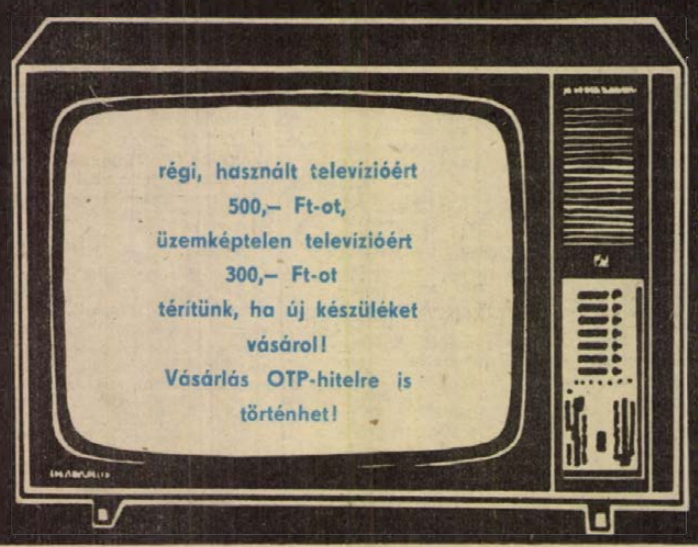

régi, használt televízióért 500,– Ft-ot,
üzemképtelen televízióért 300,– Ft-ot
térítünk, ha új készüléket vásárol!
Vásárlás OTP-hitelre is történhet!

ÉRDEKLŐDHET — CSERÉLHET:
MECSEK ÁRUHÁZ
műszaki osztályán, tel.: 13-622
SZLIVEN ÁRUHÁZ
műszaki osztályán, tel.: 12-250
KERTVÁROSI KISÁRUHÁZ
műszaki osztályán, tel.: 18-948
21. sz. Műszaki boltban, Széchenyi tér 6., tel.: 12-663
22. sz. Műszaki boltban, Kossuth L. u., tel.: 10-486
47. sz. Iparcikkboltban, Közép-Meszes, tel.: 11-007
VIDÉKEN:
112. sz. Műszaki boltban, Komló, tel.: 82-344
210. sz. Műszaki boltban, Mohács, Szabadság u., tel.: 223
304. sz. Műszaki boltban, Siklós, tel.: 59
501. sz. Vegyesiparcikk boltban, Szászvár, tel.: 90-064

Totótippek

	Népsport	Magyar N.	Dunántúli N.
1. Szegedi Dózsa—SZEOL AK	2 x	x 2	2
2. Vasas Ikarus—Ganz MÁVAG	2 x	x 1	1 x
3. Budafok—Kossuth KFSE	1	1	1
4. Bologna—Roma	x 1	1	1 x
5. Catanzaro—Internazionale	x 2	2 x 1	2
6. Lazio—Fiorentina	x 1	1 x	x
7. Napoli—Lanerossi	1	1	1
8. Perugia—Juventus	x 1	1	x
9. Brescia—Lecce	1 x	x 2 1	x 2
10. Pistoiese—Cagliari	2 x	x 1	1 2
11. Rimini—Pescara	x 2 1	2	x
12. Sambenedettese—Sampdoria	1	1	1
13. Taranto—Udinese +1	x 2 1	2 x	1 2
14. Genoa—Cesena	x 1	2	1

Dunántúli Napló

Az MSZMP Baranya megyei Bizottságának lapja
Főszerkesztő: Mitzki Ervin
Főszerkesztő-helyettesek: Báling József és Hallama Erzsébet
Szerkesztőségi ügyelet 8–20 óráig 10-053, 20 óra után 15-726
Kiadja a Baranya megyei Lapkiadó Vállalat
Felelős kiadó: Braun Károly
Szerkesztőség és kiadóhivatal: Pécs, Pf.: 134. Hunyadi út 11. 7601
Telefon: 15-000, 15-762, 15-852, 15-245, 15-264
Szerkesztőség telex: 12-421
Kiadó telex: 12-320

Készült ofszet rotációs eljárással Saphir 96-os gépen Pécsi Szikra Nyomda Pécs, Engel János u. 8. 7630
Tel.: 13-177, 13-696. Telex: 12-211
Felelős vezető: Szendrői György

Terjeszti a Magyar Posta
Előfizethető a hírlapkézbesítő postahivataloknál és kézbesítőknél.
Előfizetési díj egy hóra 30,– Ft,
negyedévre 90,– Ft,
egy évre 360,– Ft
Indexszám: 25 054
ISSN 0133–2007

Világ proletárjai, egyesüljetek!

Dunántúli napló

XXXVI. évfolyam, 46. szám
1979. február 16., péntek
Ára: 1,20 Ft

Az MSZMP Baranya megyei Bizottságának lapja

A világon elsőként



A referátumot hallgatják a konferencia résztvevői
Fotó: Körtvélyesi László

Nemzetközi konferencia a cigánytanulók nevelési problémáiról

A Pécsi Tanárképző Főiskola az egyik magyar kutatóbázis

A Pécsi Orvostudományi Egyetem III-as számú tantermében három napig a cigánygyerekek nevelésének problémáiról folyik nemzetközi tudományos konferencia. „A világon elsőként" – így adták hírül a sajtóközlemények. Ebben most az egyszer nincs túlzás, hiszen sehol nem rendeztek még ebben a témakörben tudományos konferenciát. Két évvel ezelőtt a párizsi ciganológiai kongresszuson a cigánykérdés történelmi és szociológiai vetületeit vizsgálták. Hazánkban volt már neveléstudományi konferencia a cigánytanulók oktatásáról, éppen a Pécsi Tanárképző Főiskolán, de ezen csak magyar szakemberek vettek részt. A pécsi főiskolán *dr. Várnagy Elemér* kandidátus vezetésével kutatócsoport működik – a hazai ciganológia egyik bázisközpontja – s e csoport munkájának elismerését jelenti, hogy a nemzetközi konferenciát itt rendezték.

Csütörtökön délelőtt a megnyitón *dr. Kálmánchey Zoltán*, a PTF főigazgatója köszöntötte a résztvevőket, közöttük *Rajnai Józsefet*, a Baranya megyei Pártbizottság osztályvezetőjét és *Takács Gyula* megyei tanácselnök-helyettest. *Balázs Mihály*, az Oktatási Minisztérium párttitkára megnyitó beszédében méltatta a konferencia úttörő voltát, majd emlékeztetett arra, hogy az ország vezető szervei kiemelt feladatként kezelik a cigánykérdés megoldását. A lakosságnak három százaléka tartozik ehhez a népcsoporthoz, számuk relatíve csökken, abszolút értékben növekszik. A legnagyobb gond velük kapcsolatban az, hogy túlnyomó többségük még ma is a társadalom perifériáin él. A cigányság heterogén összetételű, számos oknál fogva nemzetiségnek nem tekinthető. Ebből az állásfoglalásból kell kiindulni, amikor felemelkedésük módozatait kutatjuk. Gondjaik többsége szociális és nem kisebbségi, nemzetiségi probléma. A kormányzat eltökélt szándéka – mondta Balázs Mihály –, hogy nem akar senkit disszimilálni és asszimilálni. A cigányoktól is „csak" azt várjuk, hogy éljenek jogaikkal, tegyenek eleget kötelezettségeiknek, illeszkedjenek be a mai magyar társadalomba.

A csütörtöki előadások sorát *Henriette David* asszony, az Etudes Tziganes című francia szaklap főszerkesztőjének referátuma nyitotta meg; délután 6 óráig tizenhét előadás hangzott el. A konferencia ma folytatja munkáját, előreláthatólag tizenkilenc referens kap szót, köztük a külföldiek, angol, francia, finn, svéd, izraeli, csehszlovák és osztrák előadók. Este filmvetítés lesz a főiskola kollégiumában a résztvevők számára, akik holnap a konferencia zárása után Siklósra kirándulnak.

H. J.

MÁV–Volán komplex brigádok



A MÁV-pályaudvaron Volán tehergépkocsikra rakják az árut — Szokolai felv. —

Csökkentik a késve kirakott vagonok számát

A vasútállomásokról történő áruelfuvarozásban jelentős szerepet vállalnak a több mint másfél évtizede létrehozott MÁV–Volán komplex brigádok. A Pécsi Vasútigazgatóság területén működő öt Volán-vállalat brigádjai az elmúlt esztendőben több mint hetvenhét és fél ezer vagont raktak ki, amely a vasúti elfuvarozás felét jelenti.

Immár hagyományossá vált, hogy a komplex brigádok vezetői, valamint a MÁV és a Volán vállalatok képviselői évről évre értékelik az előző esztendő eredményeit. Tegnap délelőtt a MÁV Pécsi Igazgatóságán *Balázs József* kereskedelmi osztályvezető adott számot az 1978-as évről. Az értékelés szerint az első csoport brigádjai közül *Szekszárd*, a második csoportból *Tab*, míg a harmadikból *Bonyhád* végzett az első helyen. Tavaly 16 százalékos volt a késve kirakott kocsik aránya, amely több mint tizenkét és fél ezer vagont jelent: a fizetett kocsiálláspénz mértéke meghaladta igazgatósági szinten a nyolcmillió forintot. Kedvezően alakult a kocsiforduló idő. Mindez főként a kavicsszerelvények gyors forgatásának köszönhető. Igazgatósági szinten végül is 1,43 napról 1,35 napra mérséklődött a kocsiforduló idő. Az előirányzott áruszállítási tervtől viszont elmaradt a tavalyi teljesítés. Az igazgatóság területén 1977-hez viszonyítva két százalékkal szállítottak kevesebb árut tavaly: mindez a már állandósult vagonhiánnyal függ össze.

A Volán vállalatok teljesítményét tekintve a következő a kép. A szekszárdi Volán 1978-ban 20 247 kocsit kezelt, közel kétezerrel többet, mint az előző esztendőben. Ezzel együttvéve sajnos nőtt a késve kirakott vagonok száma és ebből fakad az is, hogy Tolnában nyolcszázezer forinttal több kocsiálláspénzt fizettek, mint 1977-ben. A Volán 12-es Vállalata a baranyai vasúti elfuvarozás több mint felét végezte tavaly: nyolc százalékkal nőtt a kezelt vagonok száma, ugyanakkor 1977-hez viszonyítva csökkent a késve kirakott kocsik száma, ugyanúgy a kocsiálláspénz is. Az öt Volán vállalat közül a kaposváriak rakták ki a legtöbb vasúti vagont, számszerint több mint huszonhétezret. A zalaegerszegi Volán a Pécsi Vasútigazgatóság területét tekintve főként a nagykanizsai állomáson dolgozott. Sajnos igen magas volt a késve kirakott kocsik aránya, minden harmadik vagon után kocsiálláspénzt kellett fizetni.

A tegnapi értékelésen elhangzott, hogy a MÁV Pécsi Igazgatósága ebben az esztendőben tíz százalékkal kívánja növelni az öttonnás városközi konténerek forgalmát és ugyancsak ilyen arányban tervezik emelni a szocialista országokba irányuló transzkonténerek használatát. Az értékelésen részt vevők egyetértettek abban, hogy 1979-ben további öt százalékkal csökkentik a MÁV Pécsi Igazgatósága területén a késve kirakott vagonok arányát.

S. Gy.

Az UNICEF a gyermekekért

Az UNICEF, az ENSZ Gyermeksegély Alapja nemzeti bizottságainak fel kell hívniuk az emberek figyelmét a harmadik világban, az éhhalál küszöbén élő gyermekek nyomorúságos helyzetére, azon kell munkálkodniuk, hogy ébren tartsák a felcseperedő nemzedékek iránt érzett felelősséget, mozgósítsanak a fejlődő országokban nélkülöző emberpalánták életének jobbá, szebbé tételére — mondotta egyebek között Gordon Carter, az UNICEF európai igazgatója csütörtökön, az UNICEF Magyar Nemzeti Bizottságának kibővített ülésén. A Hazafias Népfront Országos Tanácsának székházában megtartott tanácskozáson az UNICEF európai igazgatója tájékoztatót adott az ENSZ szakosított szervezetének munkájáról, terveiről, s a nemzetközi gyermekévvel kapcsolatos eseményekről, programokról.

Úton a moszkvai olimpiára

Made in Hungary

A magyar ipar a híradástechnikai, az elektroakusztikai és a stúdióberendezések hivatalos szállítója a moszkvai olimpiára. Részben az éves árucsereforgalmi megállapodások, részben az olimpiai szerződések alapján összesen több mint 100 millió rubelért gyártanak ilyen berendezéseket. Egy részüket már tavaly átadták megrendelőiknek, de többségüket az idén állítják elő és szállítják a rendezvények színhelyeire.

Az Elektroimpex csaknem 40 millió rubel értékű megrendeléseinek egynegyedét már leszállította.

Eredményjelző táblákból 25-öt készítenek a hazai vállalatok, nagy részüket már átadták, most a legfontosabb feladat a két matrix rendszerű tábla elkészítése és felszerelése a moszkvai Luzsnyiki Stadionban.

A legnagyobb tételben a BEAG gyárt az olimpiára rádió és televízió stúdióhoz komplett hangrendszereket, keverőasztalokat, erősítőket.

A BEAG-hoz hasonlóan a különböző akusztikai berendezéseket állít elő szovjet megrendelésre a Mechanikai Laboratórium és a Híradástechnikai Szövetkezet is. Az előbbi teljesen új típusú stúdió magnetofonokat, az utóbbi monitorokat szállít.

Folyamatosan szállítanak az olimpiai helyszínekre a BUDAVOX tagvállalatai is. Az Orion már befejezte 1,6 millió rubel értékű mikrohullámú televízió és telefon összekötő rendszereinek átadását.

A folyamatos átadásokkal egyidőben több száz magyar műszaki szakember kezdte meg a berendezések helyszíni szerelését. Egyebek között dolgoznak már az osztankinoi televíziós központ stúdióiban és jó néhány stadionban, sportcsarnokban is.

A KGM illetékes főosztályán az olimpiai szállításokkal kapcsolatban elmondták: a magyar iparvállalatok — szoros együttműködésben a külkereskedelemmel — általában határidőn belül eleget tesznek kötelezettségeiknek. Az iparvállalatok egymás közötti jó kooperációjának eredményeként ütemesen szállítanak. A helyszíni szerelést nem zavarja, ha egy-egy berendezést a tervezettnél valamivel később adnak át, mert az érdekelt vállalatok más termékek gyártását előrehozták. Az olimpiára készülő valamennyi műszaki berendezés a legmodernebb technikai színvonalat képviseli. Az üzemi kollektívák különös gondot fordítanak a magas minőségi követelmények teljesítésére, hogy ez év nyarán az olimpiai főpróbának számító spartakiádon, az addig fölszerelt minden magyar berendezés kifogástalanul működjön.

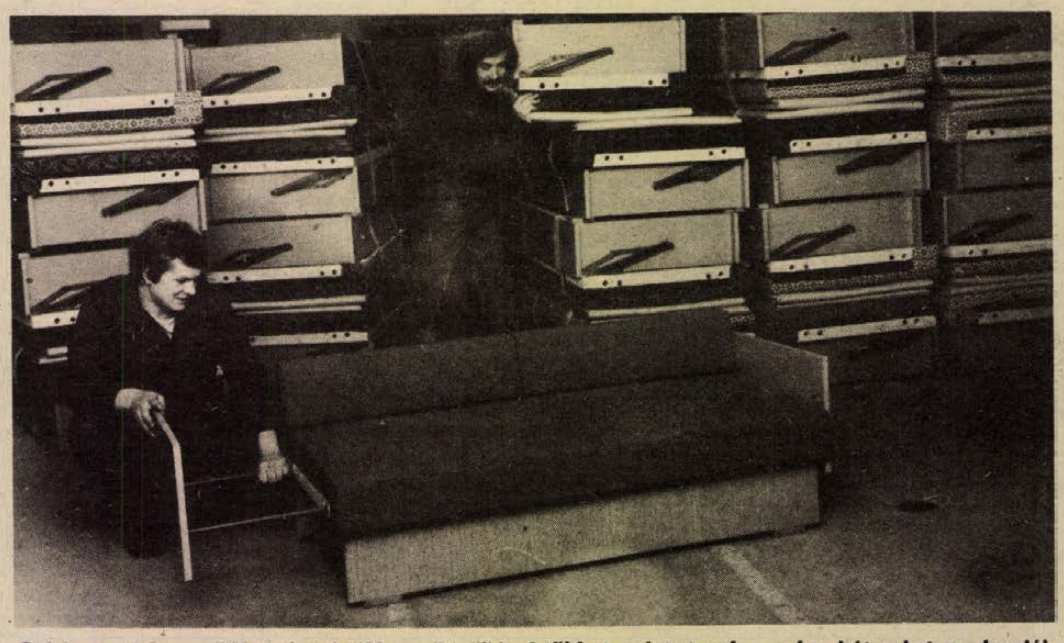

Százhuszonhárommillió forint értékben, ötmillióval többet mint tavaly, gyárt bútorokat a komlói Carbon Vállalat. A legnagyobb tételt ebből a 48 000 példányban készülő Gabi-heverők jelentik. A képen szállításra csomagolják az elsősorban belföldi kiskereskedelmi forgalomba kerülő heverőket.
Erb János felvétele

Hatékony közlekedésnevelési munka

Tavaly Baranyában 32 ezer ember tekintette meg a közlekedésbiztonsági filmeket, sikerrel rendezték meg a közlekedésben részt vevő kerékpárosok és idősek hetét, filmet készítettek Pécs balesetveszélyes helyeiről. Mindezekről az MKBT Általános Közlekedésnevelési Szakbizottságának tegnapi ülésén hallottunk, amelyet Pécsett, a megyei rendőr-főkapitányság Légszeszgyár utcai klubjában tartottak.

Két napirendi pont szerepelt a tanácskozáson. A bizottsági tagokat és a meghívottakat először Szakonyi Lajos, a szakbizottság elnöke tájékoztatta a múlt évi munkatervben szereplt feladatok teljesítéséről, majd az idei teendőkről volt szó. Egyebek között arról, hogy idén is meghirdetik a közlekedés biztonsága érdekében szervezendő célkirakat-versenyt, s a Pécsi Kesztyűgyárral együttműködve a fényvisszaverős ruhák bemutatóját tervezik a Konzum Áruházban. Lesz kerékpáros hét is, s nem marad el az „Idős emberek hete a közlekedésben" akció sem. Újabb film forgatása is szerepel a tervekben, mely Pécs után most a megye közlekedési szempontból kritikus helyeit mutatja majd be.

Véget ért a küzdelem Zsanán

Véget ért az ember és az elemek küzdelme Zsanán: három héten át tartó éjjel-nappali munka eredményeként csütörtökön megtörtént a gáz végleges elfojtása. Pénteken pedig megkezdődik a „csatatér" felszámolása. A különböző munkagépek, szivattyúk elvontatása után betemetik a víztárolókat és az ideiglenes csatornákat. Néhány nap múlva már ismét hétköznapian békés lesz a táj: visszatérhetnek a közeli tanyákba a lakók, s nem vigyázza határőr, rendőr a dűlőutakat. Megérdemelten pihenhetnek mindazok, akik a háromhetes hősies küzdelemből részt vállaltak. Több százan teremtették meg a veszélyes műveletek biztonsági feltételeit. A mintegy 40 tagú „bátrak brigádja" – a kitörésvédelmi szakemberek – újabb gyakorlati tapasztalatokat sezreztek.

Többségük már jó néhány gázkitörés elfojtásában részt vett, de mint mondják, valamennyi más-más feladatot jelentett számukra. A zsanainál a nagy kalóriájú, több irányból áramló égő gáz bonyolította az elfojtás műveletét.

Napirenden a jogpropaganda kérdései

Gyorsult az állampolgárok ügyének intézése

Bealkonyul a zugírászoknak

A jogpropaganda és ismeretterjesztés iránytűt ad az állampolgároknak ahhoz, hogy ügyes-bajos dolgaikkal mely fórumhoz, bírósághoz, ügyészséghez, rendőrséghez, vagy éppen a tanácshoz forduljanak – húzták alá az országgyűlés jogi, igazgatási és igazságügyi bizottságának csütörtöki ülésén. A parlamenti tanácskozáson – amelyen részt vett dr. Szakács Ödön, a Legfelsőbb Bíróság elnöke és dr. Szijártó Károly legfőbb ügyész – a jogpropaganda helyzetét és továbbfejlesztésének lehetőségeit vitatták meg a képviselők.

A jogszabályok egyszerűsítésére, világos megfogalmazására, valamint széles körű, közérthető jogpropagandára kell törekedni, ezzel is segítve az állampolgári kötelességek és jogok érvényesülését – hangsúlyozta bevezető előadásában dr. Antalffy György, a bizottság titkára, a Magyar Jogász Szövetség főtitkára. Ebben a szellemben hozott határozatot 1969-ben a kormány, másfél évvel ezelőtt az igazságügy-miniszter a Minisztertanács Titkárságának vezetőjével közösen készített jelentést a végrehajtásról. A fejlődést jelzi, hogy növekvő érdeklődés kíséri a törvénytervezeteknek a népfront szervezésében zajló vitáit, a jogpropagandában leginkább érintett országos főhatóságok szélesítették, színesítették munkájukat, átfogó intézkedést dolgozott ki a kormány Tanácsi Hivatala is. A legtöbb városi tanácsnál ma már ügyfélszolgálati irodák, jogi tanácsadók és felvilágosítók segítik a lakosságot az eligazodásban, eredmény: gyorsult az ügyintézés és javult az állampolgárok, valamint a tanácsok kapcsolata.

A vitában felszólaló dr. Juhász Tibor (Bács megye) hozzátette: a jogsegélyszolgálat egyebek között kitárta az ingyenes jogi tanácsadás kapuit. Remélhető, hogy ezzel lassan bealkonyul a zugírászoknak is, akik hozzáértés nélküli fogalmazványaikért vágják zsebre a pénzt.

Mindenki ad tanácsot és gyakran rossz tanácsot – fűzte tovább a gondolatot Szokola Károlyné dr. (Somogy megye). Ezért erősíteni kell a felelősséget a joghoz értőkben és a „laikusokban" egyaránt, hiszen egy-egy rossz tapasztalat nyomán az ember hajlamos az általánosításra. A felszólaló egy fonák gyakorlatra is rávilágított: az ügyiratok utolsó példányait kapják az állampolgárok, s ezek a másolatok bizony gyakran teljesen olvashatatlanok.

A vitában elhangzott gyakorlati példák is alátámasztották azt a megállapítást, hogy politika és jog egymástól elválaszthatatlan, a törvények ismerete közvetlenül is hozzájárul a közéleti és szocialista demokratizmus fejlődéséhez, erősíti az állampolgárok politikai aktivitását.

Tetszetősebb függönyök

Jobb minőségű és tetszetősebb függönyök gyártását teszi lehetővé az a széles mosógép, amelyet ezekben a napokban helyeznek üzembe a győri Gardénia Csipkefüggöny Gyárban. A nagy teljesítményű masinát, amely percenként 30 méter anyagot tisztít, a függönygyártás korszerűsítését szolgáló, mintegy 100 millió forintos fejlesztés keretében vásárolták. Az év első felében munkába állítják az ólomzsinór illetve a szegőpánt bevarró gépsort is. Az ólomzsinór az ablakok díszeinek szép esését, jó tartását segíti elő, a szegőpánt rávarrásával pedig a függönykészítés legutolsó műveletét is a gyár végzi el s a vásárlóknak csupán a karnisra kell felfüggeszteniük a kelmét.

A lakosságot érintő feladatok

Pécs-városkörnyék

Kölcsönös érdekekre épül az együttműködés

Pécs-városkörnyék létrejötte óta elsőízben tegnap került sor olyan széles körű találkozóra, amelyen egyfelől Pécs párt- és állami vezetői, másfelől a városkörnyék pártszervezeteinek, tanácsainak vezetői és a gazdasági vezetők vettek részt. A tanácskozáson jelen volt *dr. Bunna Gyula*, a megyei pártbizottság munkatársa.

Először *Lukács János*, a megyei párt-végrehajtóbizottság tagja, a Pécs városi Pártbizottság első titkára adott átfogó tájékoztatást a pártbizottság tevékenységéről, amelynek január 1-e óta jelentős része a városkörnyék pártirányítása, valamint a pártélet időszerű kérdéseiről. Foglalkozott a város gazdasági életével, kiemelve, hogy az itt létrehozott jelentékeny termelési érték meghatározza a városi pártbizottság és a helyi pártszervek tevékenységének irányát is. A városkörnyéken települt ipari üzemek munkáját a pécsiekkel azonos mértékkel méri majd a pártbizottság, amely különös figyelmet kíván fordítani a mezőgazdasági üzemekre. A várospolitikai tevékenység kiegészül a községpolitikával – a pártbizottság a városkörnyéki községek lakosságát közvetlenül érintő kérdések irányítását – a politikai célok jegyében – fontos feladatának tartja. Pécset és a városkörnyéket közös érdekek fűzik össze. Közel 18 ezer ember került most a megyeszékhely irányítása alá, számukra olyan életkörülményeket kell teremteni, ami közelít a városihoz. Olyan községpolitikát kell folytatni, ami arra ösztönzi az embereket, hogy szívesen maradjanak meg a lakóhelyükön. Tudomásul kell ugyanis venni, hogy Pécsett még hosszú évekig nagyon nehéz lesz lakáshoz jutni.

Végezetül arra szólította fel Lukács János a községi vezetőket: ahol lehetőség van rá, vegyenek részt a pécsi feladatok megoldásában, a segítés bármilyen formája fontos és a város számít is rá. Különösen sok reményt fűz a pártbizottság ahhoz, hogy a városkörnyéki mezőgazdasági üzemek az eddiginél jobban részt vesznek a város ellátásában.

Czente Gyula, Pécs megyei város Tanácsának elnöke kijelentette: Pécs nagyon komolyan veszi a teljes egyenjogúságon, a tanácsok önállóságán alapuló együttműködést, ami a város és környéke kölcsönös érdekeire épül. Tájékoztatta a községi vezetőket arról, hogy a megyei és a pécsi Városi Tanács saját költségvetéséből koordinációs alap létrehozását tervezi, ennek összege annyi lenne, mint a kilenc városkörnyéki tanács jelenlegi együttes költségvetése. Az alap célja az, hogy általa bizonyos felújításokat, kisebb korszerűsítéseket meg lehessen oldani, s olyan alapvető igényeket, mint pl. egy új óvodai vagy tanulócsoport beindítása, ki lehessen elégíteni. A város örömmel venné, ha a községek közreműködnének a pécsi szanálásokban, ehhez azonban meg kell találni a jelenlegi házilagos építőbrigádok legalizálásának módját.

A város segítséget kíván nyújtani a városkörnyéki tanácsoknak az ellátási – adó, egészségügyi, oktatási – körzetek összehangolására. A hatodik ötéves terv előkészítésében Pécsnek és környékének együtt kell működnie; a városkörnyék fejlődését szolgálja, hogy Pécs rendezési tervével összhangban kell a községek rendezési terveit elkészíteni. S amit ezen keresztül vár Pécs a községektől: segítsék a várost családi házas övezetek kialakításával, hiszen köztudott, milyen nagy Pécsett a telekínség.

A tájékoztató után külön tanácskozásra ültek össze az időszerű, egymást kölcsönösen érdeklő kérdések megvitatása végett a városkörnyéki pártszervezetek titkárai a pártbizottság titkáraival és osztályvezetőivel, valamint a községi tanácsi vezetők Pécs város tanácsi vezetőivel.

H. I.

„Vizsgáztak" a fehér és a vörös borok

Borminősítés a pécsi kutatóállomáson



Huszonhárom esztendő óta minden februárban értékeli előző évjáratú borait a Szőlészeti és Borászati Kutató Intézet Pécsi Állomása. A házi borminősítés két napon át tartott, majd a második nap délutánján — tegnap — dr. Diófási Lajos tudományos főmunkatárs, igazgató meghívott szőlészeti-borászati szakemberek előtt ismertette a zsürizett borokkal kapcsolatos termesztési, kutatási tapasztalatokat.

Elmondotta, hogy ma már a hazánkban termett borok minden harmadik literje exportra kerül és ezt nagyon kevés szőlőtermesztő ország mondhatja el magáról. Ez a tény már eleve meghatározza a hazai szőlészet-borászat korszerűsítésének fontosságát.

Az intézet szőlőállományának 60 százaléka 100—200 mázsa, illetve 20 százaléka 200 mázsán felüli átlagtermést hozott hektáronként 1978-ban. Megjegyzendő: 100 éves viszonylatban Magyarországon az átlagtermés hektáronként mindössze 23 mázsa volt. (1875—1975-ös időszakra vonatkozik ez az adat.) Tavaly nagyon kedvezőtlen volt az időjárás. Köztudomású, hogy a szőlő nagyon hő- és napfényigényes. Az utóbbi 200 esztendő tapasztalatait véve 1978-ban a hőhiány mértéke olyan súlyos volt, amelyhez fogható csak négy különböző esztendőben fordult elő a hazai borvidékeken, többnyire az évszázad első felében. A napfényes napok száma is olyan kevés volt, mint 1912-ben, 1913-ban, illetve 1972-ben. Tavaly tulajdonképpen egy nyári, nyárvégi hónap teljes napfény-mennyisége hiányzott.

A kedvezőtlen időjárás ellenére azért Baranyában a nagyüzemi termelőhelyeken a hektáronkénti termésátlag 93 mázsa volt.

A bírálóbizottság azt tapasztalta, hogy a rossz idő ellenére az intézet borai megtartották kitűnő illat-, íz-, zamatanyagaikat. A fehér borok jobban átvészelték a rossz klimatikus viszonyokat mint a vörös borok, különösen a korai érésű fehérek, mint a tramini, vagy a rizlingszilváni, de az olaszrizling már nem minden esetben tudott teljesen beérni. A fehér borok között mindenképpen a „zenit" és a „zalagyöngye" hozta a legszebb borokat. A zenit egy új szőlőfajta, dr. Kozma Ferenc kutató nevéhez fűződik. A szintén fiatal zalagyöngye fölött jó tíz éven át folyt a szakmai vita és bár a múlt évben a vitát eldöntendő —, országosan elfogadták, azért bizonyos előítéletek még mindig megnyilvánulnak vele szemben. A pécsi kutatók kiállnak a zalagyöngye mellett: sokat terem és kitűnő cukorképző tulajdonsággal rendelkezik, emellett pedig étkezésre is nagyon megfelel. A meghívott szakemberek is szívesen hasonlították — már ami zamatanyagát, illatát illeti — a „nagy" chardonnay-hez és ez a zalagyöngye elismerését jelenti. Dr. Diófási Lajos összegző értékeléséből még annyit, hogy ott — ahol a talaj megkapta a szükséges tápanyagot — a szőlő sokkal jobban elviselte az aszályt mint ahol kevesebb — vagy kísérletként — semmi tápanyagot nem biztosítottak a termőtalajnak.

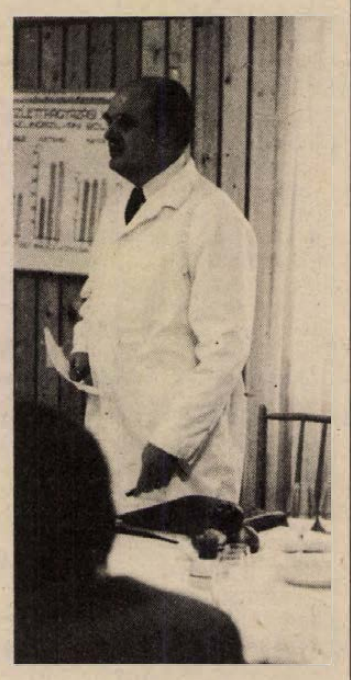

Dr. Diófási Lajos összegzi a borbírálat tapasztalatait

A jelenlévők közben vagy tíz-tizenkét fajta fehér, illetve vörös bort ízleltek meg, többek között Egerből, Szekszárdról és Villányból származó — az intézet által „odatelepített" — cabernet-et. Mindhárom bor — az egymástól meglehetősen távol eső vidékek — sajátos tájjellegét ugyan magán viseli, de van egy közös tulajdonságuk: kitűnőek.

A tárgyalóteremből

Italozással indult, rablás lett a vége

Tavaly október 29-én délután K. I. nagydobszai lakos meglehetősen „vastagon", 1700 forinttal a zsebében tért be a helybeli italboltba, ahol éppen bált rendeztek. Szórta a pénzt, fizetett boldogboldogtalannak, többek között Nagy Lászlónak, Kőszegi Lászlónak és Krasznai Lászlónak is. Mindhárman fejenként 8—10 korsó sört ittak az idős ember egészségére és számlájára, amikor Krasznaiban megszületett az ötlet: folytassák a mulatozást a közeli Csingilingi csárdában. K. I. hajlott is erre, így éjfél tájban négyesben elindultak oda.

Elöl a sorban K. I. és Nagy László haladt, s az egyik bekötőúton a többiek utolérték őket, ekkor Krasznai kezdeményezésére mindhárman ütlegelni kezdték a 68 éves idős embert. Ütötték, rúgták, eszméletlenre verték, majd Krasznai sugallatára elvették pénztárcáját.

A nagydobszai rablók hamarosan rendőrkézre kerültek, s megtalálták náluk az elrablott 600 forint körüli összeget is. Ügyükben a napokban hozott ítéletet a Szigetvári Járásbíróság.

Társtettesként elkövetett rablás és súlyos testi sértés miatt álltak a bíróság előtt. Emiatt halmazati büntetésül Nagy László 3 évi és 4 hónapi, Krasznai László — aki már korábban összeütközésbe került a törvénnyel — 4 évi szabadságvesztést kapott, amit mindkettőjüknek szigorított börtönben kell letölteniük. Kőszegi László büntetése pedig 2 év és 8 hónapi, börtönben letöltendő szabadságvesztés. Mellékbüntetésül mindhármukat 4—4 évre eltiltották a közügyek gyakorlásától is, s Nagy László és Krasznai László ellen vagyonelkobzást rendeltek el.

A nagydobszai rablók ügyében hozott ítélet ellen a vádlottak és védőik felmentésért, illetve enyhítésért fellebbeztek, ezért az ítélet nem jogerős.

— hi —

Beszámoló taggyűlés

Fokozódott a munka termelékenysége

A műszaki főosztály, az anyagosztály, a garázs, a szervizüzem, a járműfenntartás, beruházás, az alkatrészfelújító és -gyártó üzem párttagjait — műszakiakat, szerelőket, lakatosokat, fényezőket, kárpitosokat — tömöríti Pécsett a Volán 12. sz. Vállalat 5. sz. pártalapszervezete. A beszámoló taggyűlésen Meződi Béla, az alapszervezet titkára megállapította: az 1978. évi gazdálkodás eredményei a terveknek megfelelően alakultak.

A párttagság kívánsága: legyen konkrétabb a cselekvési program

Eredményes volt a pártépítési tevékenységük: a felvettek többsége 30 év alatti, fizikai dolgozó. A párttagok 75 százalékának volt az elmúlt évben állandó, vagy esetenkénti pártmegbízatása.

A pártalapszervezet vezetősége nagy figyelmet fordított a politikai oktatásra, az előadások tartalmasabbá váltak, az aktivitás nőtt. Külön szólt a politikai vitakörökről, amelyek megtartása rendszeressé vált.

Részletesen elemezte a beszámoló a gazdaságpolitikai munkát, megállapítva: fejlődött a pártirányítás, hatékonyabbá vált a gazdaságszervező és ellenőrző munka, amelyeket az elért eredmények is igazolnak. De szólt a nehézségekről is: az anyagellátási, a járműbeszerzési gondokról. Az Alkatrészfelújító és Gyártó Üzem jól dolgozott, a tervezett 50 millió forint teljesítményértékét több mint 52 millióra teljesítette változatlan munkáslétszám mellett. Hozzájárult ehhez többek között a munkaverseny, az újító mozgalom.

A beszámolóhoz nyolcan szóltak hozzá. Helyesnek tartották azt a módszert, hogy a beszámolót a pártalapszervezet vezetősége jó néhány nappal a taggyűlés előtt a pártcsoportoknak kiadta, így a pártcsoportok megismerhették, megvitathatták. A felszólalók többek között felhívták a figyelmet, hogy a jövőben még jobb munkafegyelemre és a társadalmi tulajdon fokozott védelmére lesz szükség. Szóvá tették: a politikai vitakörökre számosan a meghívás ellenére sem jönnek el, pedig az ott hallottak nagymértékben segítenék munkájukat.

A hozzászólások után a pártalapszervezet titkára az 1979. évi cselekvési programot ismertette. A program az első helyeken említi a takarékossági szemlélet erősítését, a munka termelékenységének fokozását.

A taggyűlés figyelemmel hallgatta az 1979. évi feladatokat, majd egy felszólalás után egyetértett azzal, hogy a cselekvési program ne csak „általában szóljon" a tennivalókról, hanem konkrétan határozza meg, kinek mi a feladata — mire fordítsa a fő figyelmet a KISZ, a szakszervezet. A tagság megszavazta: a legközelebbi taggyűlésen a vezetőség az elveiben most is helyes, de konkrétabban megfogalmazott cselekvési programot ismertessen.

A beszámoló taggyűlésen részt vett és felszólalt *Szentirányi József*, az MSZMP Pécs városi Bizottságának titkára, majd Meződi Bélának munkája elismeréseként átnyújtotta a Kiváló pártmunkáért oklevelet.

Garay Ferenc

Sajtolt tetőcserép és porotontégla

Idén már minden igényt kielégít a bátaszéki gyár

A Baranya-Tolna megyei Tégla- és Cserépipari Vállalat a hagyományos kisméretű falazótéglák és blokktéglák mellett idén már nagy tételben gyártja a porotontéglát. Ebben az évben 241 millió kisméretű téglaegységet értékesítenek. Ebből a mennyiségből 187 millió kisméretű téglaegységet a TÜZÉP-vállalatokon keresztül hoznak forgalomba, elsősorban a Dél-Dunántúlon. A termelt mennyiség 10 százalékát a porotontermékek jelentik, melyet a vállalat bátaszéki gyárában gyártanak. Poroton-téglákból és -idomokból idén már minden igényt kielégítenek.

A téglákon kívül 14 millió sajtolt tetőcserepet értékesítenek, kizárólag a TÜZÉP-eken keresztül. Ezenkívül födémbélés-testeket is gyártanak két típusban, több mint egymillió darabot.

A magánépítkezők a vállalat bátaszéki gyárában minden anyagot megvásárolhatnak egy helyen, ami az építkezéshez szükséges. A többi gyáregységhez hasonlóan itt is történik fuvarvállalás.

Az emberi jogok

Szabó Imre akadémikus új könyve

A Magyar Tudományos Akadémia elnökségének 1971. évi határozata értelmében indult meg az Akadémiai Kiadó gondozásában a „Korunk Tudománya" című sorozat. Azóta folyamatosan jelennek meg tetszetős, szép formátumú könyvek, amelyek tartalmukban a tudományos ismeretterjesztés magas színvonalát képviselik.

Nemrég vehette a kezébe az olvasó *Szabó Imre* akadémikus könyvét, melynek címe: Az emberi jogok.

Közel harminc esztendeje, hogy az Egyesült Nemzetek Szervezete harmadik közgyűlésén elfogadta az Emberi Jogok Egyetemes Nyilatkozatát.

E nyilatkozat azt jelenti, hogy „... emberi jogok ügye államon belüli, végeredményben az egyes államok belső rendszerétől függő ügyből részleteiben is meghatározott módon nemzetközivé, jogilag a nemzetközi jog tárgyává lett."

Szabó Imre akadémikus megismertet bennünket az emberi és állampolgári jogok értelmezésével. Elutasítja az emberi jogok idealista magyarázatát. Keresi az összefüggéseket a pozitív jog (államilag alkotott jog) és az emberi jogok között, majd arra a következtetésre jut, hogy „... az emberi jogok egyrészről „emberiek" ugyan, de nem jogok; mihelyt jogok lesznek belőlük, már nem „emberiek", hanem „állampolgáriak", vagyis állampolgári jogok". Aztán bemutatja az emberi jogokat a nemzetközi jogban.

A nemzetközi rendezés című fejezetben a harminc évvel ezelőtti deklaráció történetét ismerteti, majd feltárja az emberi jogok körüli későbbi fejleményeket.

Külön fejezet foglalkozik az emberi jogok hazai helyzetével. Mint tudjuk, „... a felszabadulást követően, az új köztársasági államformának bevezetésével együtt mindjárt megtörtént az emberi jogok első törvénybe iktatása is. A Magyarország államformájáról szóló 1946: I. törvény bevezetőjében, praeambulumában tartalmazza először mind e jogok tiszteletben tartásának parancsát, mind fő fajainak a felsorolását."

A legújabb fejlemények című részben a helsinki záróokmánynak az emberi jogokra vonatkozó rendelkezéseit nézi.

Az elmúlt év október 7-én a Szovjetunióban új alkotmányt fogadtak el. Ezen új alkotmány II. rész 6–7. fejezete foglalkozik az emberi-állampolgári jogokkal. Az alkotmány 39. szakaszában a következőket olvashatjuk: „A szocialista rendszer biztosítja a jogok és szabadságok kiterjedését...", tehát az alkotmány nem tekinti örök időkre lezártnak a jogokat, hanem „... kívánja, arra törekszik, hogy ezek a jogok tovább szélesedjenek, tovább fejlődjenek".

Az emberi jogok című könyvet nemcsak jogászoknak ajánljuk, hanem a jog iránt érdeklődők számára is hasznos olvasmány, annál is inkább, mivel magának a szerzőnek is az volt a célja, hogy: „... általában az embereknek adjunk valamelyes bevezető tájékoztatást az emberi jogokról — emberi jogaikról".

Szabó Gyula

Hétezerrel több üdülési beutaló

120 millió forint fejlesztésre

Az idén 388 ezren kapnak beutalót a SZOT üdülőházaiba, hétezerrel többen, mint az elmúlt évben. Amint a SZOT Üdülési és Társadalombiztosítási Főigazgatóságán elmondták, az üdülőjegyek elosztásánál a vasas szakmában, a vegyiparban és a bányászatban dolgozók az idén is nagyobb arányban részesülnek az egészségre ártalmas munkakörülmények miatt.

A SZOT hegyi, vízparti és gyógyüdülőhelyeinek egy részében most is telt ház van. Egy turnusban jelenleg mintegy tízezren pihennek. A nyári üdülők már a főszezonra készülnek, folynak a tatarozási, korszerűsítési munkálatok. Ennek során Balatonalmádiban, a bungalotelepen, a melegvíz bevezetésének munkáit végzik. Alsóörsön konyha és étterem épül, a zirci és a bakonybéli üdülőket bővítik, nagycsaládosok fogadására alakítják át. A Dunajáró hajókat javítják, hogy felújítva futhassanak ki március 5-én az idei első aldunai útra, SZOT-beutaltakkal a fedélzetükön.

Megkezdték a főszezon kulturális és sportprogramjainak összeállítását. A gyermekévre való tekintettel elsősorban a kicsinyek programjait gazdagítják: az eddigieknél több sportvetélkedő, bábelőadás, kirándulás szerepel majd a választékban.

A SZOT az üdülőhálózat továbbfejlesztésére 120 millió forintot fordít az idén.

Német nemzetiségi kultúrprogramok

Néprajzgyűjtők és irodalomtanárok találkozója

Az anyanyelv-oktatás fejlesztését tervezi a Magyarországi Németek Demokratikus Szövetsége. Amint a szövetség országos választmányának csütörtöki ülésén, a Fészek Klubban elmondták, megalakítják a pedagógusok munkacsoportjait, amelyek szakemberek közreműködésével segítik majd az óvodai és az iskolai anyanyelvoktatás javítását. A szövetség oktatási bizottsága megvizsgálja a kétnyelvű oktatás bevezetésének lehetőségét. Kulturális rendezvényeikkel is elősegítik az anyanyelv, a német nemzetiségi kultúra ápolását. Megrendezik a hagyományos nemzetiségi napokat, találkozókat, táborokat. Márciusban Ikladon, áprilisban Tökölön lesz béke-barátsági est. A néprajzgyűjtők Tatán, az irodalmárok Sopronban táboroznak az idén. A német fúvószenekarok második találkozóját Soroksáron tartják. Az eddigieknél is nagyobb mértékben támogatják a klub-tevékenységet. Új klubokat létesítenek, többek közt a fővárosban.

A szövetség több könyvet ad ki ebben az évben. Napvilágot lát a Magyarországi németek néprajza második kötete, két irodalmi antológia. A magyarországi német fúvószenekar második kötete.

Akik a hírekben szerepelnek...

Mohos József aranydiplomás pedagógus



Negyvennégy év a katedrán

Újsághír: Aranydiplomát kapott a mohácsi Járási Hivatalban Mohos József, a székelyszabari általános iskola nyugállományban lévő igazgatója.

– Tulajdonképpen mohácsi vagyok, születésem után ide költöztek szüleim. Itt élek, néhány kitérőt leszámítva, azóta is. A Bajai Tanítóképzőben végeztem, utána egy évig Mohácson a szőlőhegyi iskolában helyettesítettem. Felgyógyult a kolléga, így Kátolyba kerültem. Huszonhét jelentkező közül engem választottak. Tizenkét évig dolgoztam ott. Volt olyan év, amikor 88 tanítvánnyal kellett foglalkozni az osztályban. Nemcsak az iskolában kellett tanítani. Voltam bábaírnok, sürgős esetben éjszaka felköltöttek. Színdarabot rendeztem, tánccsoportot szerveztem. Paulin Béla Gyöngyös bokrétájával a Tettyei estéken is felléptünk. Megalakítottam az önkéntes tűzoltók körét. 1941. február elsejével foglaltam el a helyem a Széchenyi téri iskolában Mohácson.

Kis mezőváros volt annakidején Mohács. 18 ezer lakosú lehetett. A mesterek az Iparoskörbe jártak szórakozni, a segédek a Legényegyletbe. De volt sokac olvasókör, polgárok olvasóköre. Dolgozhatott a pedagógus, ha akart. Előadást kellett tartani a szülőknek kertészeti, öntözési, földművelési vagy nevelési problémákról. Volt egy mellékfoglalkozásom is, velem készíttették el a díszleteket.

Valamikor faszínház működött a Széchenyi téren. Minden nyáron hat hétre, két hónapra, Mohácsra költöztek a pécsi színészek, naponta tartottak előadást. Meszáros Ági volt a szubrett. Bérletünk volt, rendszeresen jártunk színházba. Ellestem a műhelytitkokat, megtanultam díszleteket készíteni, s színdarabot is rendeztem.

1944 novemberében kiürítették a várost. Decemberben gyalog jöttem Magyaregregyről, körülnézni. Január hatodikán végleg hazajöttünk. Tíz tanító volt akkor a városban. A Gólya utcai iskolában kaptunk egy tantermet. Magunk takarítottunk, hogy taníthassunk. Három csoportban, 8-tól fél 11-ig, fél 11-től fél 2-ig és fél 2-től fél 5-ig foglalkoztunk a gyerekekkel. Három-négy hétig tartott ez így. Február végén megalakult a pedagógus szakszervezet, alapítója és titkára voltam. Szakmaközi gyűléseken találkoztunk a munkások képviselőivel, kértek bennünket, tartsunk előadást kisállattenyésztésről, konyhakert műveléséről, de irodalmi esteket is szerveztünk, a Kövesi házaspár Adyról, József Attiláról tartott előadást, a gyerekek verseket mondtak. 1945 májusában, a felszabadulást követően mindenütt megkezdődött a tanítás.

Módosították a nevelést, nagyobbak lettek a követelmények. Amikor bevezették a szakosítást, jelentkeztem a pécsi tanárképzőbe. Biológia szakon elutasítottak, hogy túlkoros vagyok, végül rajzszakon szereztem diplomát 1956-ban: ettől kezdve rajzot és biológiát tanítottam.

Egy évvel később Székelyszabarba kerültem, majd Lánycsókon tanítottam, aztán ismét Székelyszabar következett. Küldöttség ment a járásra, kérték, én legyek az igazgató. A kilencfős tantestületből hét képesítés nélküli volt. Tizenkét órát tanítottam. Minden feladatot, minden füzetet megnéztem. Úgy éreztem, ha egyszer nem csinálom, azt a gyerek észreveszi és ő is lazítani kezd. A kis iskolában – az volt a szabari – is neveltünk pedagógusokat, óvónőket, mérnököket. Eller Jóska például kompjúterekkel dolgozik Szegeden.

Hetente gyalog átjártam ellenőrizni Kisnyárádra, az is hozzánk tartozott, körzeti iskola volt a szabari. Délutánonként foglalkoztam a nevelőkkel, hogy gondosan készüljenek fel a másnapi órákra. Vezettem kultúrotthont, bábszakkört szerveztem, színdarabokat rendeztem. A gyerekek gyakorlókertet műveltek, a zöldséget eladtuk az óvodának, a pénzből és az évvégi tornabemutató bevételéből aztán elmentünk a diákokkal kirándulni, bejártuk az országot. Szép volt a szabari élet. Az őslakosság német, de laknak ott székelyek és felvidékiek is. Összehangolódtak, nem volt nemzetiségi probléma.

Szeretem az iskolát, szeretem a gyerekeket, ismerem a problémáikat, tudom hol kell segíteni. Sok tapasztalatot szereztem, hiszen 44 évet dolgoztam iskolában.

Napjainkra sokat változott a pedagógiai felfogás. Sokat követelnek a gyerektől, de sokat is adnak. A régi időben az embernek mindent magának kellett előteremteni, ha tanítani akart. Ma már van film, dia, szemléltetőeszközök. Jó hírű iskola volt a bajai tanítóképző. de öt év alatt két kísérletet láttam csak. Ha azt veszem, hogy azok a gyerekek, akiket tanítottam, megbecsülnek, elégedett vagyok. Öt év után vállaltam helyettesítést, idén nem hívtak... A negyvennégy évi munka után jólesne a nagyobb megbecsülés, minden évben kértem házaspáros beutalót, két éve sikerült kapni egy személyre szólót, így csak magam utaztam Hajdúszoboszlóra.

– Hatvankilenc éves vagyok, van egy kis szőlőm, a permetezést, metszést magam csinálom, a kapálás nehezemre esik. Csibét etetek, kertet művelek. Hogy a művészkedést se hagyjam abba, a kertben termesztett dísztökre mintázok. Szeretem a virágokat, elbabrálgatok velük. Olvasgatok, rádiózunk, tv-t nézünk.

Horváth Teréz

HÍREK

1979. FEBRUÁR
16
PÉNTEK

Szeretettel köszöntjük névnapjuk alkalmából
JULIANNA
nevű
kedves olvasóinkat

A Nap kél 6.50 — nyugszik 17.08 órakor. A Hold kél 21.39 — nyugszik 8.40 órakor.

A közélet hírei

Csütörtökön ülést tartott a Magyar Szolidaritási Bizottság elnöksége. A Hazafias Népfront Országos Tanácsának székházában, Harmati Sándor elnökletével megtartott tanácskozáson összegezték a bizottság 1978-as akcióinak tapasztalatait, és megvitatták az idei programot. Az 1979-es tervet, a jelentést, a Magyar Szolidaritási Bizottság hétfői, kibővített ülése elé terjesztik.

Ma este

SZÍNHÁZ

Nemzeti Színház: Szerelvény a hátországba (este 7 órakor) Bemutató-bérlet

Kamaraszínház: Kamarabalett (este 7 órakor) Csiky/A—Móricz/B-bérlet

MOZI

Petőfi: A két aranyásó (2, n5) Hulot úr közlekedik (f7, f9) **Kossuth:** A két aranyásó (f10, hn12) A legszebb ló (2, 4) Szabadíts meg a gonosztól (6, 8) **Tanárképző Főiskola:** Csizmás kandúr a világ körül (5) Oklahoma olaja (f8) **Fekete Gyémánt:** Mimino (6) **Jószerencsét:** A hosszú búcsú (4, 6) **Rákóczi:** Mi van, doki? (5, 7) **Május 1.:** A szórakozott (f6) **Bóly:** Ilyenek voltunk (7) **Harkány:** Evans doktor titka (7) **Komló, Május 1.:** Volt egyszer egy vadnyugat (f5, f8) **Komló, Zrínyi:** Mindenkinek a maga keresztje (4, 6) Lina esküvője (8 órakor) **Mohács:** A kis Muck története (6) Férfiak póráz nélkül (8) **Pécsvárad:** A jónevű senki (7) **Sásd:** Fantozzi (7) **Sellye:** Sebzett madarak (7) **Siklós:** Áramütés (5, 7) **Szigetvár:** A maláji tigris (f6, 8)

Időjárás

A Meteorológiai Intézet jelenti: a Skandináv-félsziget középső részén, valamint Leningrád környékén magas nyomású légköri képződmény helyezkedik el. Hatására ezeken a területeken általában száraz, de hideg az idő. Középpontjával Stuttgart és Korzika térségében ciklonok örvénylenek. Áramlási rendszerükben északkelet, észak felől hideg levegő érkezik a német—lengyel síkság, valamint Nyugat—Északnyugat-Európa fölé. A hideg levegő vonulását havazások, hóáporok, hófúvások, valamint jelentős lehűlés jelzi. Ugyanakkor dél—délnyugat felől még enyhe levegő áramlik Olaszországon át a Kárpát-medence irányába, többfelé esőt, záporesőt, Dél-Európában helyenként zivatart okozva.

*

Túlnyomóan borult, párás, főként éjszaka és reggel ködös idő, többfelé eső, záporeső, pénteken északon esetleg havas eső, hó. Időnként megélénkülő, néhány helyen megerősödő keleti, északkeleti szél. Várható legalacsonyabb éjszakai hőmérséklet: mínusz 1, plusz 4, legmagasabb nappali hőmérséklet pénteken: északon 2—5, délen 5—10 fok között. Távolabbi kilátások kedd reggelig: az időszak első felében tovább tart az évszakhoz képest enyhe idő, majd kisebb lehűlés várható. Általában erősen felhős idő lesz, esőre, később havas esőre többfelé lehet számítani. Legalacsonyabb hajnali hőmérséklet eleinte mínusz 1, plusz 4, később mínusz 4, plusz 1 fok között. Legmagasabb nappali hőmérséklet eleinte plusz 2, plusz 7, később 0, plusz 5 fok között. Jelentős mennyiségű (legalább 5 mm) csapadék az ország területének 60 százalékán várható. A Duna vízállása Budapestnél 284 cm, 2,8 fok.

A Múzeumi és Műemléki Albizottság ülése

A TIT Bartók Klubjában ülésezett tegnap a Baranya megyei Tanács Közművelődési Bizottság Múzeumi és Műemléki Albizottsága. A testület egyebek között értékelte a tavalyi munkát, és meghatározta az idei programot, tárgyalt az 1978. évi, műemlékekre szánt összeg felhasználásáról, az idei tervezésről, továbbá a műemléki kiadványokról. A bizottság megvitatta a Pollack Mihály Műszaki Főiskola építéstörténeti szakképzésének eredményeit, gondjait is.

◆

— **Emléktábla.** — E házban élt és dolgozott dr. Vázsonyi János haladó szellemű országgyűlési képviselő, nemzeti ellenállás egyik értelmiségi csoportjának vezetője — hirdeti az az emléktábla, amelyet csütörtökön avattak fel Budapesten, a Liszt Ferenc tér 2. számú ház falán.

— **Mestervizsga.** Egyhónapos tanfolyam befejezése után e héten kezdődtek Pécsett a KIOSZ megyei titkársága szervezésében a mestervizsgák. Elsőként a kőművesek állnak a bizottság elé. Március elejéig több szakmában összesen 100 szakembernek nyílik lehetősége a mesterfokozat elnyerésére.

— **Boltfelújítás Bezedeken.** Megkezdték Bezedeken a külön épületben lévő bolt és italbolt egybeépítését és felújítását. A korszerűsített boltot májusban nyitják meg. A régi bolti részben felvásárlóhely is megkezdi működését.

— **Felújítják Sárok villanyhálózatát.** A DÉDÁSZ szakemberei a II. félévben újítják fel Sárok elavult, félévszázados villanyhálózatát, egyben korszerűsítik a község közvilágítását is. A rekonstrukció után a háztartások villamos energia igényét maradéktalanul ki tudják elégíteni.

◆

Előadás

A háztáji gazdálkodás sajátosságai, feladatai címmel dr. Tóth Sándor, a Baranya megyei Tanács mezőgazdasági, élelmezési osztályvezetőhelyettese tart előadást, február 16-án, délután 5 órakor az MTESZ mohácsi klubjában. A rendezvényre a mezőgazdasági könyvhónap keretében kerül sor, ez idő alatt a mohácsi könyvesbolt vásárlással egybekötött kiállítást rendez a klubban.



AZ ÉV MANÖKENJE. Az „Ez a divat" című divatlap az olvasók szavazatai alapján minden évben megválasztja az „év manökenjét". A választás ezúttal egy húszéves diáklányra, Sütő Enikő joghallgatóra esett. Képünkön: Megismerni járásáról... Férfiak és nők utánafordulnak az utcán.

Késnek a nemzetközi vonatok

A Nyugat-Európában ismét tomboló tél hazánkban is érződik — egyelőre a vasúti forgalomban.

A MÁV tájékoztatása szerint az NDK-ban kialakult rendkívüli zord időjárás miatt a Berlinből induló nemzetközi vonatok több órás — félnapos késéssel közlekednek. A Pannónia Expressz például csütörtökön 5.20 óra helyett délben futott be Budapestre és 12.30-kor indult tovább Belgrádba.

A MÁV kéri a közönséget, hogy aki az NDK-ból érkező vonatokkal utazik tovább, vagy onnan vár utast, érdeklődjön a vonatok érkezésének időpontjáról a Keleti pályaudvar információs szolgálatánál.

A MÁV egyébként a rendkívüli helyzetre tekintettel a nagy késéssel közlekedő nemzetközi vonatok mellett Budapestről indít közvetlen vonatot Belgrádba, Bukarestbe és Szófiába.

◆

— **Hengerfejek Mágocsról.** A MEZŐGÉP Vállalat mágocsi gyáregységében 1979-ben 70 000 darab MAN-kompresszor hengerfejet gyártanak. Ezeken 18 különböző forgácsolási műveletet végeznek el.

— **Tejpénz a takarékszövetkezetből.** A Bóly és Vidéke Takarékszövetkezet lippói kirendeltsége már harmadik éve fizeti ki a Béke Őre Tsz megbízásából a tsz által felvásárolt hízó marhák és sertések vételárát, tavaly óta a tejpénzt is. A lippói Takarékszövetkezet betétállománya az 1978-ra tervezett 1,5 millióval szemben 2 millióval gyarapodott, és így elérte a 14,3 millió forintot. Szerdán 37 családnak a háztájiból leadott hízó marhák és sertések után egymillió-négyszázezer forintot fizettek ki a lippói „bankban".

◆

Közlemény

A Pécsi Városi Könyvtár értesíti olvasóit, hogy a meszesi fiókkönyvtár (Pécs, József Attila Művelődési Ház, Korvin O. u. 20.) a tatarozási munkálatok elhúzódása miatt 1979. február 20-án kölcsönöz ismét.

◆

Esküvő

BORÖCZ ESZTER
és
KÁLMÁN KÁROLY

szeretettel értesítjük kedves ismerőseinket, barátainkat, hogy 1979. február 17-én 18.30 órakor házasságot kötünk a pécsi központi házasságkötő teremben (Hunyadi út 2. sz.).

IVÁNOVICS ERZSÉBET
és
KOVÁCS LÁSZLÓ

szeretettel értesítjük kedves ismerőseinket, hogy 1979. február 17-én 14.30 órakor házasságot kötünk a szigetvári városi tanács dísztermében.

Papi békegyűlés

A római és görög katolikus egyházak budapesti lelkészeinek részvételével csütörtökön papi békegyűlést tartottak a Hazafias Népfront budapesti Bizottságának székházában. Zsombor Kálmán kanonok plébános, a budapesti papi békemozgalom titkára adott tájékoztatót a IX. magyar békekongresszus munkájáról és a békemozgalom időszerű feladatairól.

◆

— **Sampion-díjas** pécsi galambászok. A napokban rendezték Szabadkán, a már hagyományos nemzetközi galamb-, díszmadár és díszbaromfi kiállítást, amelyen pécsi galambászok is részt vettek ötven galambbal. Az értékelés során Schweitzer Lajos, Takács Tibor, Folbert Károly és Suvák György pécsi tenyésztők Sampion-díjat nyertek.

— **A fiatal pécsi írók új kiadványa.** A pécsi Ifjúsági Ház a közeljövőben megjelenteti a Fiatal Írók Műhelye új kiadványát, amelyben a műhely tagjai az IH 1975 és 1979 közötti közművelődési, művészeti, irodalmi dokumentációs anyagát dolgozták fel. A kötetet Pálinkás György és Kismányoky Károly szerkesztette.

◆

Rendezvény

— Kóló és cowboy-tánc. Szombaton délután 5 órakor farsangi táncház lesz a KPVDSZ művelődési házban. A házigazda a Baranya táncegyüttes. A táncház érdekessége, hogy a délszláv kólók mellett egy amerikai néptáncot is bemutatnak és megtanítanak a résztvevőknek. A cowboy-tánc neve: Salty Dog Rag.

*

— Kiállítás nyílik ma Ravasz Erzsébet tűzzománcaiból a Ságvári Művelődési Házban. A hazai bemutatókon eddig nyolc díjat nyert dunaújvárosi művésznő tárlatát Horváth Olivér képzőművész nyitja meg.

*

— Réti Zoltán festőművész kiállítása pénteken 18.00 órakor nyílik Pécsen, a Színház téri kiállítóteremben. A tárlat február 27-ig tekinthető meg és ez idő alatt három alkalommal hangversenyt is rendeznek ugyanott.

*

— Fotókiállítás. A pécsi Doktor Sándor Művelődési Központban pénteken 18.00 órakor nyílik Keppert Jozef és Jan Bucko szlovákiai fotóművészek kamarakiállítása.

*

— Művészetbarát-kör. A pécsi Doktor Sándor Művelődési Központban megalakult a művészetbarátok köre. Első találkozásukat pénteken 18.00 órakor tartják. Vendégként Váncsa István művészetkritikust hívták meg. A tervek szerint Bertolucci Huszadik század című filmjét is megvitatják.

*

— János vitéz. Vasárnap délután 5 órakor a meszesi Puskin Művelődési Házban a Pécsi Nemzeti Színház művészei Petőfi—Kacsóh Pongrác: János vitéz című daljátékának kamaraváltozatát mutatják be.

A RÁDIÓ ÉS TELEVÍZIÓ MŰSORÁBÓL

RÁDIÓ

KOSSUTH RÁDIÓ

8.27: Hová lett... — a hiúz? Fodor Tamás zoológussal beszélget Patay László. 8.37: Mozart felvételekből. 9.33: Miska, mit varrsz? 10.05: Visszapillantó. 10.35: Vörösmarty Mihály versei. 10.40: Kodály kórusművek. 11.00: A Zalaegerszegi Honvédhelyőrség fúvószenekara játszik. 11.09: Kalevipoeg. Részlet az észtek nemzeti eposzából. 12.35: Hétvégi panoráma. 13.57: Verbunkosok, nóták. 14.44: Magyarán szólva... 15.10: Operafelvételek. 15.28: Dominó. 16.05: Nagyfai barátaim. 17.09: Láttuk, hallottuk... 17.34: Bemutatjuk új felvételeinket. 18.15: Hol volt, hol nem volt... 19.15: Hang-album. Aprily Lajos. 20.15: Lemezmúzeum. 20.42: Operaáriák. 21.10: Zenés séta Nyírbátorban. 22.20: Tíz perc külpolitika. 22.30: Mándy Iván hangjátéka. 23.14: Barokk zene. 0.10: Dzsesszfelvételekből.

PETŐFI RÁDIÓ

8.05: Fúvószene. 8.20: Tíz perc külpolitika. 8.33: Kemény Klió, Csapó Károly, Máthé Jolán és Ötvös Csaba énekel, Keszthelyi Pál furulyázik. 9.36: Hogy Balassira találék... 10.00: Zenedélelőtt. 11.45: Tánczenei koktél. 12.33: Édes anyanyelvünk. 12.38: Népi muzsika. 13.15: Nőkről — nőknek. 14.00: Kettőtől ötig... 14.45: A beat kedvelőinek. 15.30: Könyvről — könyvért. 15.40: Dallamról — dallamra. 17.00: Mindenki iskolája. 17.30: Ötödik sebesség. 18.33: Barry Manilow hangversenye. 19.26: Harminc perc alatt a Föld körül. 20.00: Régi nóta, híres nóta. 20.33: Penelopé férje. Erskine regénye folytatásokban. 21.00: Magnóról — magnóra. 21.45: Mozart: B-dúr zongoraverseny. 22.15: Operettrészletek. 23.15: Népdalok.

HARMADIK MŰSOR

8.08: Dzsesszfelvételekből. 9.00: Iskolarádió. 9.30: Bizet: Szimfónia. 10.00: Hídfők a végtelenben. 11.05: Bach-művek 12.22: Rossini-áriák. 13.07: Nagy mesterek kamarazenéjéből. 14.58: Zenekari muzsika. 16.40: Benkő Samu: A legszebb élet, amit magamnak el tudtam képzelni. Könyvszemle. 16.50: Évfordulók nyomában... 17.20: Tip-top parádé. 17.50: A Kóruspódium évadzáró hangversenye. 19.05: Iskolarádió. 19.35: Holnap közvetítjük... 19.55: Egymásra utalva. Riport. 20.20: A dzsessz történetéből. 21.00: Műveltséggel szabadságra. 21.40: Román művészek operafelvételeiből. 22.16: Hangverseny. 23.15: Vokális zene.

PÉCSI RÁDIÓ

17.00: Hírek. 17.05: Tíz perc a Jókai téri zeneműboltban. A zenés fejtörőjátékot Ivasivka Mátyás vezeti. 17.15: Glinka: Változatok egy Mozart-témára. Hárfán előadja Pachmayer Ilona. 17.25: Együttműködés és gazdasági szerkezet. Dr. Zeller Gyula előadása. 17.30: Ritmus és dallam. 18.00: Dél-dunántúli híradó. 18.15: Zenés percek. 18.30: Szerb-horvát nyelvű műscr. Hírek. — Mohácsi tudósítónk jelenti. — Baranyai sokac népi táncok. — Miről ír a Narodne Novine? Lapszemle. — Régi mesterségek — fiatal mesterek. A kovács. — Örökzöld melódiák. 19.00: Német nyelvű műsor. Kulturális magazin: Hírek. — Egy este a véméndi német nemzetiségi együttessel. Zenés riportműsor 19.30: Műsorzárás.

MAGYAR TV

8.59: Tévétorna (ism., sz.). 9.05: Iskolatévé: Környezetismeret (2. oszt.). 10.05: Élővilág (8. oszt.). 10.30: Perpetuum mobile (ism.). 12.05: Világnézet (középiskolások IV. o.). 13.05: Honvédelmi ismeretek. 14.40: Iskolatévé: Környezetismeret (ism.). 15.10: Élővilág (ism.). 15.40: Világnézet (ism.). 16.38: Hírek. 16.45: Pedagógusok fóruma (ism.). 17.20: Szovjet Kamcsatka. Rövidfilm (sz.). 17.45: Reklámműsor. 17.50: Békési nyomdák. 18.20: Öt perc meteorológia. Időjárás előrejelzés. 18.25: Mindenki közlekedik... 18.40: Lengyelország madártávlatból. 19.00: Reklámműsor. 19.10: Esti mese (sz.). 19.20: Tévétorna (sz.). 19.30: Tv-híradó. 20.00: Delta. 20.20: A kard. Magyar filmvígjáték (sz.). 21.35: 9-es stúdió. A Szovjet Tv külpolitikai vitaműsora a Kínai Népköztársaság bel- és külpolitikájáról. 22.20: Tv-híradó 3.

MÁSODIK MŰSOR

20.00: Múzeumi matiné (sz.) 20.25: Öt perc meteorológia (ism.). 20.30: Parabola (ism.). 21.00: Tv-híradó 2. 21.20: Kamerával hetedhét országon át. Francia rövidfilm (sz.). 21.30: Reklám. 21.35: Aranykerék. Lengyel bűnügyi flim.

JUGOSZLÁV TV

17.10: Magyar nyelvű tv-napló. 17.45: A mágnes — gyermekműsor. 18.15: Társadalmi témák. 18.45: Látogatóban — szórakoztató zenei műsor. 19.15: Rajzfilm. 20.00: A stúdió ötödik oldala. 21.00: A bábu — filmsorozat. 22.35: Korunk dossziéja: 1969. 23.35: Hét tv-nap.

MÁSODIK MŰSOR

17.30: Feljegyzések az állatvilágból: A szarvas. 18.45: A mozdonyvezető — művelődési műsor. 19.00: A vörös tó — művelődési műsor. 19.15: Zenei album. 20.00: Napirenden a kultúra. 21.20: Kortársak: Egy este Miodrag Pavlovic költővel. 22.10: Shirley Bassey szórakoztatja önöket. 23.00: Zenei műterem.

— **Tavaszvárás Abaligeten.** Lebontották az abaligeti kemping két elavult — úgynevezett 20 forintos — faházát. Helyére most kezdték építeni az új, zuhanyfülkés, kényelmes házat. Tegnap érkeztek az építkezéshez szükséges faanyagok, amelyekből a 10 csónak felújítására jut. Remélhetőleg az április 15-i nyitásra már egy új, bővebb szolgáltató pavilon is várja a vendégeket.

Kórházi felvételes ügyeletek

Mindennapos felvételi ügyeletek gyermek belbetegek részére: Pécs város: POTE Gyermekklinika, Szigetvár város és járás, a pécsi és a volt selyei járás: Megyei Gyermekkórház. Gyermeksebészeti, gyermekfülészeti betegek, égett és forrázott gyermekek részére páratlan napokon: POTE Gyermekklinika, páros napokon: Megyei Gyermekkórház, Pécs és a megye egész területéről.

Felnőtt belgyógyászat, sebészet, baleseti sebészet: II. sz. klinikai tömb. Égési sérülések: Honvéd Kórház. Koponya- és agysérülések: Idegsebészet. Felnőtt fül-, orr-, gégészet: POTE Fül-, Orr-, Gégeklinika.

SOS-ÉLET telefonszolgálat hívószáma: 12-390, este 7-től reggel 7 óráig.

ÉJSZAKAI ÜGYELETES GYÓGYSZERTÁRAK

I. ker.: Pécs, Vasas II., Bethlen Gábor u. 8. 10/52. sz. gyógyszertár. Pécs-Meszes, Szeptember 6. tér 1. 10/3. sz. gyógyszertár, II. ker.: Pécs, Kossuth Lajos u. 81. 10/8. sz. gyógyszertár, Pécs, Munkácsy M. u. 4. 10/9. sz. gyógyszertár, III. ker.: Pécs, Veress Endre u. 2. sz. 10/7. sz. gyógyszertár.

◆

— **Töltésépítés.** A bikali halfeldolgozó megrendelésére a Baranya-csatorna menti Vízgazdálkodási és Talajvédelmi Társulat ebben az évben kétmillió forint értékű gépi földmunkát végez. A szennyvíztisztítóhoz építenek töltést; a teljes munka értéke meghaladja a négymillió forintot, ebből az idén a földmunkára és a műtrágyaépítésre kétmilliót fordítanak.

Jerzy Edigey
Mister Macareck üzletei

37.

A támadás áldozatának állapota súlyos. A pénz jellegzetes pénzszállító bőrtáskában volt. A bankjegyek egy részének számát feljegyezték a bankban. Amint látod, a támadás majdnem százszázalékosan sikerült, és kevés remény volt arra, hogy a bandität elkapják. Éppen ezért a biztosító társaság, mely kénytelen volt a cég veszteségét kifizetni, rögtön hirdetést tett közzé, és jelentős összeget, húszezer dollárt ígért a nyomravezetőnek, a kézrekerítés segítőjének.

Nem dicsekedtem azzal, hogy Varsóban két merész „racket" is volt, amelynek a tetteseit a mai napig nem találták meg.

— A támadást követő napon, korán reggel, Vancouverben a Nyugat-kanadai Bank előtt — így nevezték el az én régi „tanítóim" — megállt egy fehér, elég piszkos Ford, Oregon állami rendszámmal. Kiszállt belőle egy magas, szőke hajú férfi, kezében a barna színű, kopott táska. Gyors léptekkel bement a bankba. Nagyon ideges volt. Kérte a pénztárost, hogy 120 ezer USA dollárt váltson át neki kanadaira. Az ügyfél megjegyezte, hogy nagyon siet, ezért kész a pari alapon való beváltásra, bár így dollánronként néhány centet veszít.

— A pénztáros biztosan rögtön tudta, hogy azzal a banditával van dolga, aki tegnap Seattlen-ben végrehajtotta a támadást — szakítottam félbe Henio elbeszélését.

MacAreck szánakozva nézett rám és folytatta elbeszélését:

— A pénztáros elnézést kért az ügyféltől, hogy nincs ilyen nagy összeg a kézi kasszában, és kénytelen felvenni a pincében lévő páncélteremből, aztán becsukta a kisablakot és bement a bank igazgatójához. Eközben az ügyfél idegesen várakozott a bank kényelmesen berendezett várótermében. Egy pillanat múlva odalépett hozzá a portás és megkérte, fáradjon be az igazgató szobájába. A férfi nem akart menni. Közölte, hogy nincs ideje. Felállt és el akart menni. Ám a portás, és az őr visszatartotta és erőszakkal betuszkolták egy szobába. A férfi ellenállt, ahogy tudott és segítségért kiáltott.

— A bank tele volt ügyfelekkel?

— Igen, de senki nem avatkozott közbe, mert azt mondták, hogy a Seattle-ben elkövetett támadás tettesét fogták el. Az ügyet természetesen jól ismerték Vancouverben. Minden helyi lap az első oldalon írt róla.

— És mi történt azután?

— A férfi, akit erőszakkal bevonszoltak az igazgató szobájába, könyörgött, hogy engedjék szabadon. Húszezer dollárt ígért, ha elengedik.

— Éppen annyit, mint amennyit a biztosító társaság?

— Igen. A körülmények furcsa közrejátszása volt ez. Elvették tőle a táskát és kinyitották. Százdolláros bankjegy kötegek voltak benne. Együtt százhúszezer USA-dollár. E látványra a feltartóztatott szívéhez kapott és elhaló hangon orvosságot kért, mert szívrohamot kapott. Természetesen senki nem törődött ezzel a kérésével, és senki sem sietett segítségére. A szegény ember elvesztette eszméletét, és a szőnyegre zuhant. Még ekkor sem segítettek rajta. Így találták a rendőrök, akiket a bank igazgatósága hívott ki. Szerencsére elég gyorsan megérkeztek. Az egyik rendőr felemelte a férfit, kért egy pohár vizet és eszméletre térítette.

(Folytatjuk)

Benke Valéria látogatása Kispesten

Benke Valéria, az MSZMP Politikai Bizottságának tagja, a Társadalmi Szemle szerkesztő bizottságának elnöke csütörtökön Budapest XIX. kerületébe látogatott. A kerületi pártbizottságon *Szente Antal* első titkár és *Végh Istvánné* tanácselnök fogadta, majd Kispest politikai, gazdasági, társadalmi helyzetéről, a pártszervezetek munkájáról folytattak eszmecserét.

Ezután Benke Valéria – a kerület vezetőinek társaságában a Ganz Műszer Műveket kereste fel, ahol Sándor László vezérigazgató és Márki Zoltán, a pártbizottság titkára adott tájékoztatást a jelentős exporttevékenységet folytató vállalat munkájáról, a Központi Bizottság 1978. december 6-i határozatának végrehajtására tett vállalati intézkedésekről.

Az egésznapos látogatás befejezéseként délután Benke Valéria az Ifjúgárda Művelődési Házban a kerület pedagógusai és vezető propagandistái számára pártnapi előadást tartott időszerű gazdaságpolitikai kérdésekről.

Nemes Dezső látogatása Bács-Kiskun megyében

Nemes Dezső, az MSZMP Politikai Bizottságának tagja, a Népszabadság főszerkesztője szerdán és csütörtökön Bács-Kiskun megyében tett látogatást. A vendéget szerdán a késő délutáni órákban Kecskeméten *Horváth István*, a megyei pártbizottság első titkára fogadta és tájékoztatta a megye életéről. *Nemes Dezső* ezt követően felkereste a kiskunsági nemzeti park székházát, ahol *Tóth Károly*, a nemzeti park igazgatója adott tájékoztatást a természetvédelmi munkákról.

Csütörtökön Kiskunhalason folytatódott Nemes Dezső programja. Meghallgatta *Szabó Miklósnak*, a városi pártbizottság első titkárának ismertetését a nagymúltú kiskun település fejlődéséről, a városi pártapparátus tevékenységéről, majd a Semmelweis kórházat, azt követően pedig a felsővárosi általános iskolát kereste fel. A Politikai Bizottság tagja délután a kecskeméti Baromfifeldolgozó Vállalat kiskunhalasi gyárát tekintette meg. Ott *Nagy Gyula* igazgató tájékoztatta a termelési eredményekről, a folyamatban lévő rekonstrukciókról. Nemes Dezső részt vett a baromfiipari üzem I. számú pártalapszervezetének beszámoló taggyűlésén is.

Látogatása a kiskunhalasi városi pártbizottságon fejeződött be. Ott Nemes Dezső részt vett azon a megbeszélésen, amelyen az Országos Kőolaj- és Gázipari Tröszt vezetői tájékoztatták *Simon Pál* nehézipari minisztert a zsanai gázkitörés elfojtásáról, a három hétig tartó küzdelem résztvevőinek hősies helytállásáról.

Harmadfokú készültség a Tisza alsó szakaszán

Borbély Sándor és Borbándi János látogatása a védekezés fő erőinél

A Körösök felső szakaszán és a Krasznán az utóbbi 24 órában tovább emelkedett a víz az újabb esőzésektől megindított második árhullám hatására. Gyors áradás kezdődött a Túron is: Garbolcnál egy nap alatt majdnem egy méterrel duzzadt a folyó, de csütörtökön 307 centiméteres vízszinttel már tetőzött is az ár és megkezdődött a lassú apadás. Tetőzött az árhullám a Kraszna és a Fekete-Körös legfelső szakaszán, s mérsékelten tovább árad még a Berettyó, a Fehér- és a Sebes-Körös. A Tarnán ugyanakkor gyors apadás kezdődött.

Még mindig 7000 ember dolgozik a megáradt Tiszának és mellékfolyóinak készültségben őrzött 2100 kilométer hosszú védvonalán. Ebből 950 kilométer hosszú szakaszt védenek harmadfokú készültségben, amit csütörtökön a Tisza legalsó szakaszára is kiterjesztettek.

Az összpontosított védekezés centruma továbbra is Szolnok térsége, elsősorban a folyó töltés nélküli magas partján emelt nyúlgátak 28 kilométer hosszú frontja.

A veszélyeztetett szakaszokon eddig több mint 58 ezer homokzsákot építettek be, és csütörtökön is 3300 ember vett részt a védekezésben, a gátszivárgás és fakadó víz megfékezésén. A Szolnok környéki védekezési munkálatokat csütörtökön megtekintette *Borbély Sándor*, az MSZMP Központi Bizottságának titkára és *Borbándi János*, a Minisztertanács elnökhelyettese és *Gergely István* államtitkárnak, az Országos Vízügyi Hivatal elnökének és *Andrikó Miklósnak*, az MSZMP Szolnok megyei Bizottsága első titkárának társaságában Martfűre látogattak. Megszemlélték a Tisza Cipőgyár közvetlen szomszédságában végzett gáterősítési munkálatokat és beszélgettek a védekezés résztvevőivel. Felkeresték Szolnok kertvárosát, illetve a Tiszaligetet mentesítő gátak védőit is. A helyszíni szemléket követően a Középtiszavidéki Vízügyi Igazgatóság székházában *Barta László*, a megyei tanács elnöke, a területi ár- és belvízvédelmi bizottság elnöke és *Hegedüs Lajos*, a Vízügyi Igazgatóság vezetője tájékoztatta a vendégeket a védekezésről. Hangsúlyozták, hogy a Tisza középső szakaszán a vízügyi szervek, a honvédség és a tanácsok jól szervezett, összehangolt munkájával eddig sikerrel birkóztak meg az évtized második legnagyobb árhullámával. *Borbély Sándor* az MSZMP Központi Bizottsága és a kormány nevében elismerését és köszönetét fejezte ki az áradó folyókkal vívott küzdelem résztvevőinek.

24 ÓRA A NAGYVILÁGBAN

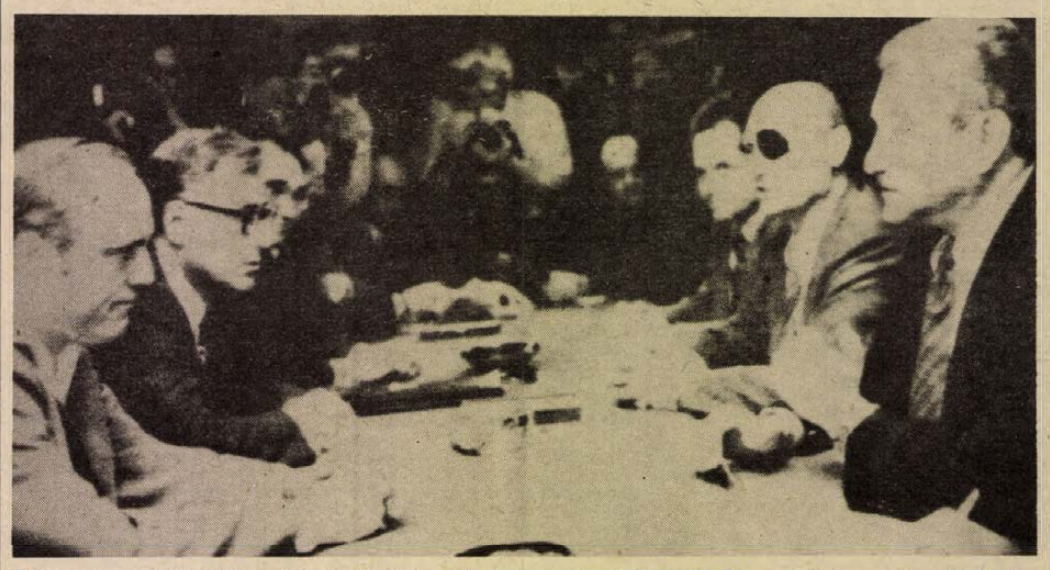

Brown amerikai hadügyminiszter (a képen balról a második) Tel Avivban Weizman izraeli hadügyminiszterrel és Dayan külügyminiszterrel tárgyal.

Távoznak a külföldiek Iránból

Khomeini ajatollah csütörtökön megismételte felhívását: szombatig mindenki térjen vissza a munkájához, mert azt, aki vasárnapra sem vette fel a munkát, azt „ellenforradalmárnak" tekintik.

A nap folyamán újabb összetűzések voltak Tabrizban. Madari ajatollah felszólította a hadsereget: a vallási vezető közreműködésével osszanak szét fegyvereket a lakosság között, hogy hatékonyan szállhassanak szembe a monarchistákkal. Teheránban a több hónapja tartó zavargások során szerdán éjszaka először történtek fosztogatások.

A forradalmi erők egységei csütörtökön behatoltak Marokkó teheráni nagykövetségére és a nagykövet rezidenciájára, de miután átkutatták az épületet, távoztak. Mint mondották, egy ismeretlen telefonáló azt közölte, hogy a házban a feloszlatott Savak-titkosszolgálat emberei bujkálnak.

*

Az Egyesült Államok külügyminisztériuma csütörtökön hivatalosan megerősítette, hogy készen állnak a tervek az amerikai állampolgárok Iránból történő kitelepítésére. A tervet már hetekkel ezelőtt kidolgozták, de a közelmúltban változtatásokat eszközöltek rajta.

A kitelepítés csak azután kezdődhet, hogy megnyitják az iráni repülőtereket, elsősorban a főváros, Teherán nemzetközi légikikötőjét.

*

Brit repülőgépek készen állnak arra, hogy az iráni repülőterek megnyitása után sürgősen elszállítsanak Iránból mintegy 3–500 személyt, az országban tartózkodó néhány ezer brit állampolgárságú technikus és üzletember közül. Többségük azonban egyelőre nem akar távozni Iránból.

✦ WASHINGTON: Miután sikerült tető alá hozni a Camp David-i különalkut, az Egyesült Államok békezően megfizeti Egyiptomot és Izraelt az általuk tanúsított „rugalmasságért". A washingtoni kormány felkérte a kongresszust, hogy az október 1-ével kezdődő 1980-as pénzügyi évben szavazzon meg Izraelnek 2 milliárd dollár, Egyiptomnak pedig 750 millió dollár katonai-gazdasági segélyt.

Vadonból jött matematikus

Tíz évi bújdosás után előkerült Zsen Hua-ming, aki 1967-ben végzett a Csilin tartományi egyetem matematika szakán.

A fiatal matematikus mindjárt a kulturális forradalom első szakaszában nagybetűs faliújságokon tiltakozott a kulturális forradalom radikális irányítóinak elmélete, gyakorlata ellen. Mi több: verset írt, amelyben „északról délre szálló verébnek" titulálta Csiang Csing asszonyt, Mao Ce-tung feleségét. Válaszul a nép és a párt ellenségének nyilvánították s kegyetlen üldöztetéspek, kinzásoknak vetették alá. Sikerült kiszabadulnia a vörösgárdisták karmaiból és nyomtalanul eltűnnie. Éveken át körözték és nyomoztak utána.

A tíz évi búidosás után előkerült matematikus elmondotta, hogy 1968 és 1970 között egy egészségtelen, föld alatti veremben húzta meg magát. Mivel súlyosan megbetegedett, később Hejlungcsiang tartományba menekült és a hegyek között, vademberként tengette életét. Hosszú éveken át arra kényszerült tehát, hoay maga tákolta kunyhóban lakjon, és vad növényeken, apró vadállatok húsán éljen.

✦ *LONDON: A Magyar Nemzeti Bank képviselői csütörtökön Londonban kölcsönfelvételi megállapodást írtak alá. A kölcsön összege 300 millió dollár, visszafizetése 7, illetve 10 év alatt történik. Szervezője a Morgan Grenfell ltd. londoni pénzintézet, 7 nyugati nagybank közreműködésével. A kölcsön lejegyzésében további 30 bank vesz részt. A hitel a népgazdasági struktúra átalakítását szolgáló beruházások finanszírozására szolgál.*

✦ PEKING: Csütörtökön befejeződtek a Pekingben tartózkodó Vadzspaji indiai külügyminiszter és a kínai vezetők hivatalos tárgyalásai. Az indiai külügyminiszter három alkalommal tárgyalt Huang Hua kínai külügyminiszterrel kétoldalú és nemzetközi kérdésekről. Vadzspaji a tárgyalásokat „őszinték és hasznosnak" minősítette. Huang Hua az Új Kína hírügynökségnek adott rövid nyilatkozatában „pozitívnak és hasznosnak" nevezte megbeszéléseiket, amelyek – mint mondotta – „az őszinteség és a nyíltság jegyében zajlottak le". A kínai külügyminiszter azt is közölte, hogy Vadzspaji indiai látogatásra hívta meg.

✦ *MADRID: A Grapo elnevezésű spanyol szélsőbaloldali terrorista szervezet két fegyveres tagja csütörtökön délután madridi otthonának közelében meggyilkolta Gabriel Cristobal Vozmedianot, a spanyol csendőrség (guardia civil) tagját. A két terrorista a gyilkos merénylet után elmenekült.*

✦ KAIRÓ: Szerdán éjjel pokolgép robbant a Kairói Sheraton szállóban. A robbanásnak négy sebesült áldozata van. Szajed Zaki tábornok, a belügyminisztérium szóvivője közölte, hogy bombarobbanós történt és hogy „a felelősség megállapítása még tart". A rendőrség a szállodában – mint közölték – kihallgatás céljából tizenkét személyt őrizetbe vett: olyan arab országok állampolgárait, amely államokkal az utóbbi időben Egyiptomnak megromlottak a kapcsolatai. A Sheraton szálloda mindössze kétszáz méterre van Szadat elnöknek a Nílus partján levő rezidenciájától.

✦ *VARSÓ: Csütörtökön, röviddel déli 12 óra után, egyelőre meg nem állapított okból, robbanás történt a PKO lengyel bankhálózat varsói fiókjának épületében. Délután négy órakor még folyamatban volt a mentőakció. Az első jelentések szerint a katasztrófának tiz halálos áldozata és számos sebesültje van.*

Befejeződtek Janez Stanovnik budapesti tárgyalásai

Janez Stanovnik, az ENSZ Európai Gazdasági Bizottságának főtitkára csütörtökön elutazott Budapestről.

Tárgyalásokat folytatott a kelet–nyugati gazdasági együttműködés időszerű kérdéseiről, különös tekintettel az EGB március végén kezdődő ülésszakának napirendjére. A megbeszélések során nagy hangsúlyt kaptak a környezetvédelmi, az energetikai és a közlekedési együttműködés kibontakoztatására a Szovjetunió által javasolt magasszintű össz-európai konferenciák összehívásának előkészületei, illetve az EGB ezzel kapcsolatos feladatai. Az EGB főtitkárát fogadta *Marjai József*, a Minisztertanács elnökhelyettese és *Puja Frigyes* külügyminiszter. *Janez Stanovnik* megbeszéléseket folytatott *Gergely István* államtitkárral, az Országos Vízügyi Hivatal elnökével, *Gonda György* államtitkárral, az Országos Környezet- és Természetvédelmi Hivatal elnökével, *Szarka Károly* külügyminiszter-helyettessel, *Szita Jánossal*, a Nemzetközi Gazdasági Kapcsolatok titkárságának vezetőjével, valamint gazdasági és politikai életünk több más vezető képviselőjével.

LAPZÁRTA

Az NDK berlini katonai bírósága csütörtökön életfogytiglani börtönbüntetésre ítélte Sigurd Weber NSZK állampolgárt, aki a Szövetségi Hírszerző Szolgálat (BND) ügynökeként éveken át rendkívül veszélyes kémtevékenységet folytatott a Német Demokratikus Köztársaság ellen.

*

Hírügynökségi értesülések szerint Csád fővárosában, Ndjemenában csütörtökön folytatódtak a harcok az elnökhöz hű csapatok és a Hissian Habre miniszterelnököt támogató erők között. A miniszterelnök-párti „szaki fegyveres erők" heves támadást indítottak és védekező állásba kényszerítették az ellenfelet. Csütörtöki jelentések arról tudósítanak, hogy Félix Malloum csádi elnök, a Ndjemenai francia katonai támaszponton keresett menedéket, ahol számos francia állampolgár is tartózkodik.

*

Öt felfegyverzett álarcos bandita csütörtökön Párizsban megtámadott és kirabolt egy postahivatalt. A támadók egymillió frankot zsákmányoltak. A tetteseknek nyomuk veszett.

*

Harold Brown amerikai hadügyminiszter csütörtökön helikopterrel átrepült az izraeli Negev-sivatag és a megszállt Sinai-félsziget fölött. Repülőútja során megtekintette azokat az izraeli katonai létesítményeket, amelyekről a megkötendő egyiptomi—izraeli békeszerződés értelmében Izraelnek le kellene mondania.

*

Ki tudja hány éve várnak arra a nemzetközi sikerre a magyar kosárlabdasport hívei, amelyik csütörtökön este született a városmajori sportcsarnokban: a BSE legyőzte a Sparta Pragát s ezzel bejutott a BEK-ben a legjobb négy közé. BSE—Sparta Praga 75:71 (38:37).

Kommentár

Mexikó és az „olajétvágy"

Carter amerikai elnököt a mexikóiak nem részesítették meleg fogadtatásban. Még meg sem érkezett, már nagy tömegek tüntettek ellene. A megmozdulások — mintegy óriási felkiáltójellel – előre vetítették: nem lesz könnyű dolga az Egyesült Államok vezetőjének a szomszédos államban. Az egyszerű emberek, akik az utcákra vonultak, elsősorban a latin-amerikai állam hatalmas olajkészletét féltik a „nagy étvágyú északi óriástól", mert erre a kincsre az USA most szemet vetett.

Ezért ment az amerikai elnök személyesen Mexikóba. Igaz, néhány pillanatig habozott, amikor kiderült, hogy az USA teheráni nagykövetségét rövid időre ismeretlen fegyveresek megszállták és fogva tartották a személyzetet. Aztán mégis az utazás mellett döntött, és megint csak az iráni események miatt: a közép-keleti országban lezajlott demokratikus fordulat kérdésessé tette az onnan érkező olajszállítmányokat, amelyek az amerikai szükségletek legalább hat százalékát fedezték eddig. Az elnöki látogatás másik kézenfekvő oka: Washington jelezni kívánja, az Egyesült Államokban már nem úgy tekintenek Mexikóra, mint korábban. Magyarul: nem nézik le a súlyos társadalmi-gazdasági gondokkal küszködő „kis déli szomszédot".

Kérdés persze, mit szólnak Mexikóban a hirtelen támadt „amerikai nagyvonalúsághoz". Amit Portillo elnök egy kőolajmegállapodásért cserében mindenképpen szeretne elérni, az az USA-ba illegálisan bevándorolt, mintegy 12 millió mexikói vendégmunkás helyzetének rendezése. A korlátlan lehetőségek országában embertelen körülmények között tengődő mexikóiak ellen az amerikai jobboldal a látogatás előtt újból heves támadást indított.

Portillo elnöknek szándéka, hogy az ország függőségét csökkentse az USA-tól. Erre azonban kevés a remény. Carter éppen azért ment oda, hogy ezt a függőséget erősítse; akadályozza szomszédját a szélesebb körű és önállóbb nemzetközi kapcsolatokban, főleg a szocialista országokkal. (Ezzel csorbítsa Mexikó tekintélyét az el nem kötelezettek mozgalmában s Latin-Amerikában is). Végül Carternek célja, hogy rábírja Portillót, ne csatlakozzék a Kőolajexportáló Országok Szervezetéhez, az OPEC-hez.

Carter magabiztosan kezdte meg tárgyalásait Portilloval: saját zsebében véli a tárgyalások „sikerének" aduját, az erőt, az utcazajjal nem törődik. A mexikói államfő „fegyvere" pusztán a kemény akarat és következetesség, ha odafigyelt választói intelmeire.

Kocsi Margit

MŰSOR RÁDIÓ TELEVÍZIÓ

1979. FEBRUÁR 19-TŐL FEBRUÁR 25-IG

ÁLLANDÓ MŰSORSZÁMOK:

Hétköznap reggeli állandó műsorok: KOSSUTH: 4.30, 5.30, 6.30: Hírek. Időjárás. 5.00, 6.00 7.00: Reggeli krónika. 4.45, 6.45: Szót kérek! 5.20, 7.33 Műsorajánlat. 5.40: Falurádió. 6.20, 6.50, 7.20: Reklám. (kb) 7.15 Körzeti időjárásjelentés. 7.45: Tanácsadó-szolgálat. PETŐFI: 4.30, 5.00, 5.30, 6.00, 6.30, 7.00, 7.30: Hírek. Időjárásjelentés. 6.20: Torna. 6.40: Reklám. 6.45: Új könyvek. 6.58: Hallgatóink figyelmébe! (kb) 7.35: Körzeti időjárásjelentés.
Hírek az új műsorrendben: HÉTKOZNAP: KOSSUTH: 4.30, 5.00, 5.30, 6.00, 6.30, 7.00, 8.00, 10.00, 12.00, 15.00, 16.00, 17.00, 18.30, 21.00, 22.00, 24.00. PETŐFI: 4.30, 5.00, 5.30, 6.00, 6.30, 7.00, 7.30, 8.00, 8.30, 9.30, 10.30, 11.30, 12.30, 13.30, 14.30, 16.30, 18.30, 20.30, 22.30. 3. MŰSOR: 14.00, 16.00, 18.00, 19.30, 23.00. **SZOMBATON:** KOSSUTH: 4.30, 5.00, 5.30, 6.00, 6.30, 7.00, 8.00, 10.00, 12.00,14.00, 17.00, 18.30, 21.00, 22.00, 24.00, 1.00, PETŐFI: 4.30, 5.00, 5.30, 6.00, 6.30, 7.00, 7.30, 8.00, 8.30, 9.30, 11.30 12.30, 13.30, 15.30, 16.30, 18.30, 20.30, 22.30, 24.00. 3. MŰSOR: 8.00, 10.00, 12.00, 14.00, 16.00, 18.00, 19.30, 23.00.
VASÁRNAP: KOSSUTH: 6.00, 8.00, 10.00, 12.00, 15.00,17.00, 18.30, 22.00, 24.00. PETŐFI: 8.00, 8.30, 10.30, 12.30, 15.30, 17.30, 19.30, 22.30, 24.00. 3. MŰSOR: 8.00, 12.00,15.00, 18.00, 19.30, 23.00.

Hétfő

KOSSUTH RÁDIÓ

8.25: Nóták. 9.00: Fabula. Verseit elmondja Pilinszky János. 9.10: A hét zeneműve. 9.40: Köketánc, köketánc. Óvodások műsora. 10.05: Nyitnikék. Kisiskolások műsora. 10.35: Gluck: Herkules és Hébe menyegzője. Operaszerenád. 11.31: Két filmdal. 11.39: Az élet komédiásai. Jókai Mór regénye rádióra alkalmazva. XXI. (befejező) rész. 12.35: Válaszolunk hallgatóinknak. 12.50: Cathy Berberian énekel. 13.25: A spirituálé kiváló előadói: Marian Anderson. 14.35: A megöregedés órája. Baráth Lajos novellája. 14.54: Édes anyanyelvünk. 15.10: A nemzetközi munkásmozgalom dalaiból. 15.28: Képek és jelképek. Művelődéstörténet gyerekeknek. 16.05: Decsényi János műveiből. 16.30: Melis György operaáriákat énekel. 17.10: Népzenekedvelőknek. 17.40: Van új a Nap alatt. 17.55: Két Suppé-nyitány. 18.15: Hol volt hol nem volt . . . 19.15: A Rádiószínház bemutatója. A dada. Rádiójáték. 20.25: Magyar előadóművészek. 21.00: Csak arra vagyok kíváncsi . . . Tűnődések Hanák Péterrel. 22.20: Tíz perc külpolitika. 22.30: Zenekari muzsika. 0.10: Dzsesszfelvételekből.

PETŐFI RÁDIÓ

8.05: Magyar fúvószene. 8.33: Slágermúzeum. 9.29: Németh Marika operettfelvételeiből. 9.50: Másképp is lehet. 10.00: Zenedélelőtt. 12.00: Népi zene. 12.33: Kis magyar néprajz. 12.38: Tánczenei koktél. 13.25: Az Orosz Állami Énekkar Csajkovszkij-kórusokat énekel. 14.00: Kettőtől ötig . . . 17.00: Régészeti kalandozások. 17.30: Ötödik sebesség. 18.33: Zeneközelben. 19.30: Tessék választani! 21.53: Népdalok, néptáncok. 23.15: Zeller operettjeiből.

JUGOSZLÁV TELEVÍZIÓ

17.10: Magyar nyelvű tv-napló. 17.45: Brana bácsi orfeuma — bábjáték. 18.00: Barátom, Piki Jakab — bábjáték. 18.15: Családban élni. 18.45: Szervusztok fiatalok. 19.15: Rajzfilm. 20.00: Ördögi mag — dráma. 21.35: Kiválasztott pillanat. 22.40: Balett.

Kedd

KOSSUTH RÁDIÓ

8.27: Régészeti kalandozások. 8.57: Dallal, tánccal a világ körül. 9.44: Farsangnapi kutyabál. 10.05: MR 10-14. 10.35: Zenekari muzsika. 11.40: Maros menti ének. 12.35: Törvénykönyv. 12.50: Kapcsoljuk a Magyar Nemzeti Galériát. Hangverseny délidőben. 13.55: Porból és színekből. 14.14: Az Állami Népi Együttes felvételeiből. 15.10: Operettrészletek. 15.28: Nyitnikék. — Kisiskolások műsora. 16.05: Balettzene. 17.00: Olvasók Párizsban és Budapesten. II. rész. 17.32: Händel: g-moll szonáta. 19.15: Filmdalok. 19.28: A számítógép útja. 19.58: Hallgassunk operát. Verdi: Az álarcosbál. Háromfelvonásos opera. 21.05: Húszas stúdió. 22.20: Tíz perc külpolitika. 22.30: Népdalok. 22.50: Meditáció. 23.00: Világhírű zongoraművészek Chopin-felvételeiből. 0.10: Presser Gábor táncdalaiból.

PETŐFI RÁDIÓ

8.05: Kemény Egon dalaiból. 8.20: Tíz perc külpolitika. 8.33: Társalgó. 10.33: Zenedélelőtt. 12.25: Látószög. 12.33: Melódiakoktél. 13.30: Éneklő Ifjúság. 14.00: Kettőtől hatig . . . 18.00: Tip-top parádé. 18.33: Nótacsokor. 19.23: Borodin: Közép-Ázsia pusztáin — szimfonikus vázlat. 19.30: Csak fiataloknak. 20.33: Penelopé férje. Hohn Erskine regénye folytatásokban. 21.03: A fizika kultúrtörténete. Beszélgetés Simonyi Károly professzorral — könyvéről. 21.13: Az európai popzene csillagai. 21.52: Operettrészletek. 23.15: Dzsesszfelvételekből.

MAGYAR TELEVÍZIÓ

7.29: Tévétorna (ism., sz.). 8.05: Földrajz (ált. isk. 7. o.). 9.05: Környezetismeret (ált. isk. 4. o.). 9.25: Melyiket az ötezerből? Pályaválasztási műsor gyerekeknek. A kéményseprő. 9.45: Francia nyelv (középiskolások, II. o.). 10.05: Szóra-ka-té-nusz (sz.). 12.10: Fizika (ált. isk. 7. o.). 14.50: Földrajz (ism.). 15.25: Környezetismeret (ism.). 15.50: Szó-ra-ka-té-nusz (ism., sz.). 16.05: Fizika (ism.). 16.28: Hírek. 16.35: Ember és Föld. Spanyol ismeretterjesztő rövidfilmsorozat. Az Ibériai-félsziget állatvilága. A barátkeselyű. I. rész (sz.). 16.55: A nyelv világa. 17.30: Mindenki iskolája. 10. Fizika. Elektromos áram. 18.05: 8. Matematika. Százalékszámítás. 18.35: Reklám. 18.40: Egészségünkért. Az Országos Egészségnevelési Intézet műsora. 18.50: Kertészkör. 19.05: Reklám. 19.10: Esti mese. 19.20: Tévétorna (sz.). 19.30: Tv-híradó. 20.00: Az Onedin család. Magyarul beszélő angol tévéfilmsorozat. XV/8. rész: A hazatérés (sz.). 20.50: Tisztelendők. Dokumentumfilm-sorozat. IV/4. rész: A püspök egy napja (sz.). 21.15: Nézőpont. A Televízió kulturális folyóirata. 22.15: Tv-híradó, 3.

MÁSODIK MŰSOR

20.00: Beszélgetés Nagy Istvánnal (ism.). 20.55: Tv-híradó. 2. 21.15: Reklámműsor. 21.20: Szalmaláng. Magyarul beszélő NSZK–francia film (18 éven felülieknek!).

JUGOSZLÁV TELEVÍZIÓ

17.10: Magyar nyelvű tv-napló. 17.45: Kaland — gyermekműsor. 18.15: A könyv élete. 18.45: A Duna menti országok fesztiválja — népi muzsika. 19.15: Rajzfilm. 20.00: Jelzések. 21.00: A Film klasszikusai. Humphrey Bogart: A mezítlábas grófnő — amerikai játékfilm.

Szerda

KOSSUTH RÁDIÓ

8.27: A Berlini Kamarazenekar hangversenye a berlini Palota Színházban. 9.38: Mai dalok. 9.52: Tarka mese, kismese. 10.05: Csiribiri. 10.35: Válaszolunk hallgatóinknak. 10.50: Kamarazene. 11.30: A Latinos együttes felvételeiből. 12.35: Új falusi krónika. 12.55: Operaslágerek. 13.25: Örökzöld dzsesszmelódiák. 14.32: Daloló, muzsikáló tájak. 15.10: Anna Moffo operaáriákat énekel. 15.28: MR 10-14. 16.08: Kritikusok fóruma. 16.18: Kóruspódium. 16.30: Haydn: B-dúr szimfónia. 17.07: Közgazdaság — alulnézetben. II. rész. 17.32: Lovass Lajos, Zentai Anna és Mozsár Imre nótákat énekel, Lakatos Lajos cimbalmozik. 18.15: Hol volt, hol nem volt . . . 19.15: Kilátó. 20.00: Hallgassunk operát. Verdi: Az álarcosbál. Háromfelvonásos opera. 21.41: Bach: c-moll szonáta. 22.20: Tíz perc külpolitika. 22.30: Pataky Kálmán könnyűzenei felvételeiből. 22.45: A gondolat hatalma. 23.00: Szimfonikus zene. 0.10: Filmzene.

PETŐFI RÁDIÓ

8.05: Pribojszky Mátyás citerázik, Ferenc Éva népdalokat énekel. 8.20: Tíz perc külpolitika. 8.38: Idősebbek hullámhosszán. 9.28: Operettrészletek. 10.00: Zenedélelőtt. 10.50: Délelőtti torna. 11.30: A Szabó család. 12.00: Énekszóval, muzsikával. 12.33: Tánczenei koktél. 13.20: Művészet és szolgáltatás. Máriássy Judit jegyzete. 13.30: Labirintus. 14.00: Kettőtől négyig . . . 14.00: Joan Sutherland operettdalokat énekel. 14.35: Slágermúzeum. 15.31: Kapcsoljuk a 6-os stúdiót. Lőte Enikő Liszt-műveket zongorázik. 15.46: A Dunai Vasmű üzemi tűzoltóságának fúvószenekara játszik. 16.00: Mindenki iskolája. 16.40: Fiataloknak! 17.30: Ötödik sebesség — különkiadás. 18.33: Moszkvából érkezett . . . Összeállítás a szovjet zene kedvelőinek. 19.03: Sanzonok. 19.25: A Battonyai Baráti Kör klubestjén. Dalos-zenés riport. 19.45: A beat kedvelőinek. 20.33: Esték a klubban. A kecskeméti Anonymus klub bemutatkozása. 21.25: A hanglemezbolt könnyűzenei újdonságaiból. 21.50: Népi zene. 22.20 Dallamdetektív. 23.15: Zenés játékokból.

MAGYAR TELEVÍZIÓ

7.59: Tévétorna (ism. sz.) 8.05: Orosz nyelv. (ált. isk. 5. o.) 9.05: Történelem. (ált. isk. 5. o.) 10.05: Szó-ra-ka-té-nusz. (ált. isk. 1. o.) 10.15: Az Onedin család. Magyarul beszélő angol tévéfilmsorozat. XV/8. rész. A hazatérés. (ism. sz.) 11.05: Delta. Tudományos híradó. (ism.) 11.25: Lehet egy kérdéssel több? Vetélkedőműsor. (ism.) 13.30: Történelem. (ism.) 14.10: Szó-ra-ka-té-nusz. (ism. sz.) 14.25: Orosz nyelv. (ism.) 14.50: Színdbád. Magyar film. (ism.) sz. — a február 24-i kameraadáshoz!) 16.23: Hírek. 16.30: Mikrobák és emberek. Magyarul beszélő angol tévéfilmsorozat. VI/3. rész: Kishitű emberek. (sz.) 17.25: Forradalmak nemzedéke. Beszélgetés Lukács Györggyel. (ism.) 18.10: Ember és Föld. Spanyol ismeretterjesztő rövidfilm-sorozat. Az Ibériai-félsziget állatvilága. A barátkeselyű. II. (sz.) 18.30: Benin. Szovjet rövidfilm. 18.45: Szépen, jól magyarul. 18.55: A Közönségszolgálat tájékoztatója. 19.00: Reklám. 19.10: Esti mese (sz.) 19.20: Tévétorna (sz.) 19.30: Tv-híradó. 20.00: Eurogang. Magyarul beszélő NSZK bűnügyi film. „A segítőtárs". (sz.) 20.50: Nemzetközi stúdió. Ázsia a világpolitikában. 21.55: Nyitott könyv. — Barabás Tibor: Török daráló. 22.45: Tv-híradó 3.

MÁSODIK MŰSOR

20.00: A jég kontinense. Olasz ismeretterjesztő film. (sz.) 20.50: Tv-híradó 2. 21.10: Két nyelven, egy húron. Vujicsics Tihamér dalaiból (ism.) 21.50: Szemle. Társadalomtudományi figyelő.

JUGOSZLÁV TELEVÍZIÓ

16.30: Aranyszál — gyermekműsor. 17.00: Jugoszláv kosárlabda bajnokság: Metalac—Radnicki LMK (közv.) 18.45: Népszerű muzsika. 19.15: Rajzfilm. 20.00: Szabad szerda. 21.30: Szórakoztató zene. 22.30: A mi korunk — dokumentumfilm. 23.15: Sakkkommentár.

Csütörtök

KOSSUTH RÁDIÓ

8.27: Operarészletek. 9.00: Walter Gieseking és a Philharmonia fúvósnégyes Beethoven-felvételeiből. 9.44: Brummadzag, a zenebohóc. Végh György összeállítása. 10.05: Tudod-e? 10.35: Kurt Masur Schumann-műveket vezényel a Lipcsei Gewandhaus zenekar élén. 11.25: Az iskola 24 órája. 11.40: Maros menti ének. 12.35: Vitkovics Mihály magyar és szerb írásai. Könyvszemle. 12.45: Zenemúzeum. 14.28: Mindenki könyvtára. 15.10: Népdalok. 15.28: Csiribiri. 16.05: Versek. 16.20: Schubert: Pisztrángötös. 17.07: Zinka Milanov és Jussi Björling operaáriákat énekel. 17.50: Népi zene. 19.15: Nagy mesterek — világhírű előadóművészek. 20.26: Jacobi Viktor operettjeiből. 21.00: Népdalkórusok, népi hangszerszólók. 21.30: Háttérbeszélgetés. 22.20: Tíz perc külpolitika. 22.30: Új operalemezeinkből. 23.28: Mai magyar kamarazene. 0.10: Irányi Iván táncdalaiból.

PETŐFI RÁDIÓ

8.05: Táncok szovjet operettekből. 8.20: Tíz perc külpolitika. 8.33: Slágermúzeum. 9.23: Fúvószene táncritmusban. 9.40: Válaszolunk hallgatóinknak. 10.00: Zenedélelőtt. 11.30: Csak fiataloknak! 12.55: Kapcsolás a szolnoki, a nyíregyházi és a pécsi stúdióba. Művészek, mesteremberek. 13.30: Magyar táncok. 14.00: Kettőtől fél hatig. 18.33: Hétvégi Panoráma. 19.55: Slágerlista. 20.33: Közvetítés a veszprémi Petőfi Színházból. Hullámzó vőlegény. Tamási Áron színjátéka. 22.21: Tomsits Rudolf szerzeményeiből. 23.15: A Magyar Állami Népi Együttes felvételeiből.

MAGYAR TELEVÍZIÓ

7.59: Tévétorna (ism. — sz.). 8.05: Földrajz. (ált. isk. 8. o.). 8.35: Stop! A kerékpáros közlekedésre vonatkozó tilalmi jelzőtáblák. (sz.) 9.05: Magyar irodalom. (ált. isk. 7. o.) 9.25: Melyiket az ötezerből? (Pályaválasztási műsor gyerekeknek. A kéményseprő. (ism.) 9.40: Óvodások filmműsora. Mackó Misi a tengeren. Lengyel bábfilmsorozat. (sz.) Speibl úr fellázad. Csehszlovák bábfilmsorozat. (sz.) (A vasárnapi adás ismétlése!) 10.10: Fizika. (ált. isk. 8. o.). Az egyenáramú elektromotor működése és gyakorlati alkalmazása. 11.05: Orosz nyelv. (ált. isk. 6. o. — sz.) 12.05: A kémia tudománya és oktatása. Oxidok, hidroxidok, oxisavak. 14.10: Földrajz (ism.) 14.45: Stop! (ism. — sz.) 15.00: Magyar irodalom (ism.). 15.25: Fizika. (ism.) 16.00: Orosz nyelv. (ism. — sz.) 16.35: Hírek. 16.40: X madár. Szovjet rövidfilm. 16.55: Kör, kör, ki játszik. Óvodások műsora. 17.25: Tévébörze. 17.35: Telesport. 18.00: Vita a pohár körül. Kerekasztal-beszélgetés a tv-híradó riportműsorából. 19.00: Reklám. 19.10: Esti mese. 19.20: Tévétorna. (sz.) 19.30: Tv-híradó. 20.00: Kisfilmek a nagyvilágból. A bálnák. Kanadai ismeretterjesztő rövidfilm. (sz.) 20.25: A világ nagy hegyei. A Hindukustól a Himalájáig. Olasz filmsorozat. (sz.) 22.25: Tv-híradó 2.

MÁSODIK MŰSOR

18.33: Deltácska. Repül, a repül a madár. 18.55: Francia nyelvtanfolyam. 19.10: Orosz nyelvtanfolyam. (sz.) 19.30: Tv-híradó. 20.00: Szilveszteri staféta. Vidám, zenés műsor a televízió IV-es stúdiójában. (ism. — sz.) 22.25: Tv-híradó 2.

JUGOSZLÁV TELEVÍZIÓ

17.10: Magyar nyelvű tv-napló. 17.45: A világítótorony — gyermekműsor. 18.15: Tudomány. 18.45: Homokóra — vetélkedő. 19.15: A konyha nagy mestereinek kis titkai. 19.20: Rajzfilm. 20.00: Párhuzamosok — külpolitika. 20.50: Marija — drámasorozat. (ism.) 21.55: Akciók. 22.15: Kulturális műsor.

Péntek

KOSSUTH RADIO

8.27: Tudósok a forradalomban. 8.37: Operarészletek. 9.33: Ki játszik körbe? 10.05: Képek és jelképek. 10.35: Meditáció. 10.40: Szórakoztató népies muzsika. 11.00: Gondolat. 11.45: Az Alekszandrov együttes műsorából. 12.35: Hétvégi Panoráma. 13.57: Népdalcsokor. 14.44: Magyarán szólva. 15.10: A Szlovák Filharmónia énekkara Bartók-kórusműveket énekel. 15.28: Tudod-e? A Gyermekrádió műsora. 16.05: Üdülési Idény előtt. 17.09: A Szovjet Hadsereg Déli Hadseregcsoportjának fúvószenekara játszik. 17.30: Láttuk, hallottuk . . . 17.55: Alekszandrina Milcseva operaáriákat énekel. 18.15: Hol volt, hol nem volt . . . 19.15: Tipegő. 19.35: Töltsön egy órát kedvenceivel. 20.50: A hegedű virtuózai. 21.30: Ami a számok mögött van. 22.20: Tíz perc külpolitika. 22.30: Századunk zenéjéből. 0.10: Mixtay Melinda és Torontáli István énekel.

PETŐFI RÁDIÓ

8.05: Bundschuh István stájerciterán játszik. 8.20: Tíz perc külpolitika. 8.33: Fúvószene. 8.42: Örökzöld dallamok. 10.00: Zenedélelőtt. 11.45: Tánczenei koktél. 12.33: Édes anyanyelvünk. 12.38: Nótamuzsika. 13.15: Süssünk, süssünk valamit. 13.30: A zene titka. 14.00: Kettőtől ötig . . . 17.00: Mindenki iskolája. 17.30: Ötödik sebesség. 18.33: Zenés játékokból. 18.56: A country muzsikáról. 19.26: Falusi esték. 20.00: Fél óra népzene. 20.33: Akinek ma kedve nincs . . . Vidám, pajzán irodalmi összeállítás. 22.02: A tegnap slágereiből. 23.15: Esküdtszéki tárgyalás. Zenés komédia.

MAGYAR TELEVÍZIÓ

8.39: Tévétorna (ism. — sz.). 8.45: Francia nyelv. (középisk. IV. o.) 9.30: Óvodások műsora. (ism.) 10.05: Matematika. (ált. isk. 5. o.) 11.05: Matematika. (ált. isk. 7. o.) 12.05: Világnézet. (középiskolásoknak) A boldogság. 13.05: Honvédelmi ismeretek. (középiskolásoknak) Egyéni vegyvédelmi eszközök készítése. 14.25: Matematika. (ált. isk. 5. oszt. — ism.) 14.50: Matematika. (ált. isk. 7. o. — ism.) 15.20: Világnézet. 16.28: Hírek. 16.35: Természetbarát. A Telesport turisztikai magazinja. (sz.) 16.55: Játék a betűkkel. 17.20: Élő múzeum. A Pécsi Körzeti Stúdió műsora. 17.50: Öt perc meteorológia. Időjárás-előrejelzés. 17.55: Látókör. Politikai vitaműsor. 18.30: A katona fia. A Horizont Szerkesztőség műsora. (sz.) 19.00: Reklám. 19.10: Esti mese. 19.20: Tévétorna (sz.). 19.30: Tv-híradó. 20.00: Egy életen át. Magyarul beszélő szovjet film. 21.40: Delta. Tudományos híradó. (sz.) 22.20: Házigazda: Stanley Raus. (sz.) 22.50: Tv-híradó 3.

MÁSODIK MŰSOR

20.00: Természetbarát. A Telesport turisztikai magazinja (ism., sz.). 20.20: Vezetők klubja. Milyen legyen a szolgáltatás? 21.00: Tv-híradó. 2. 21.20: Egészségünkért. Az Országos Egészségnevelési Intézet műsora. 21.30: Öt perc meteorológia (ism.). 21.40: Két vagy három grácia. Magyarul beszélő angol tévéfilm. 22.35: Reklám.

JUGOSZLÁV TELEVÍZIÓ

17.10: Magyar nyelvű tv-napló. 17.45: A mágnes — gyermekműsor. 18.15: Társadalmi témák. 18.45: Műkedvelők. 19.15: Rajzfilm. 20.00: Jugoszláv show. 21.00: A bábú — filmsorozat. 22.35: Korunk dossziéja: 1970. 23.35: Hét tv-nap.

Szombat

KOSSUTH RÁDIÓ

8.30: Lányok, asszonyok. 8.55: Kórusok, hangszerszólók. 9.30: Amíg szívünk dobog . . . 10.05: Nóták. 10.50: Haydn: C-dúr szimfónia. 11.15: Mándy Iván hangjátékaiból. 12.20: Zenei anyanyelvünk. 12.30: Magyarán szólva . . . 13.00: Kis Manyi. Összeállította és bevezeti: Rátonyi Róbert. 14.00: Munkásdinasztiák. 14.10: Paganini: D-dúr trió. 14.30: Élelmiszeriparunk új feladatok előtt. 15.05: Új Zenei Újság. 16.00: 168 óra. 17.30: Sportkrónika. 18.05: Borodin: Közép-Ázsia pusztáin — szimfonikus vázlat. 18.15: Hol volt, hol nem volt . . . 18.45: Rádiószínház. A Maud királyné-föld. Ardi Liives hangjátéka. 19.48: Örökzöld dallamok. 20.57: Zsindelyezik a kaszárnya tetejét. Boros János és Rapcsányi László dokumentumjátéka. III. rész. 22.15: A Magyar Állami Hangversenyzenekar hangversenye az 1978. évi prágai tavaszon. Közben: 22.57: Versek. 23.11: A hangversenyközvetítés folytatása. 0.10: Melódiakoktél.

PETŐFI RÁDIÓ

7.00: Az evangélikus egyház félórája. 7.30: Simon Preston Franck orgonaműveket játszik. 8.05: Mit hallunk? 8.30: Miska bácsi levelesládája. 9.00: Népdalok. 9.30: Világvasárnap. 10.33: A magyar humor és szatíra története. 11.35: Sci-fi kedvelőknek! 12.00: Jó ebédhez szól a nóta. 13.02: A vöröstorony kincse. Hollós Korvin Lajos regénye rádióra alkalmazva. II. rész. 14.05: Híres előadók albuma. 14.33: Táskarádió. 15.30: Közelkép — Szőts Istvánról. 16.00: Petress Zsuzsa operettfelvételeiből. 17.15: Ötórai tea. 18.20: Mikrofon előtt az irodalmi szerkesztő. 18.33: Nótakedvelőknek — 250. adás. 19.20: Mit üzen a Rádió? 19.55: Újdonságainkból. 20.38: Társalgó. 22.35: Kellemes pihenést!

Vasárnap

KOSSUTH RÁDIÓ

7.23: Táguló szemhatár. Rab Nóra műsora. 8.10: Öt kontinens hét napja. 8.26: Johann Strauss operettdalaiból. 9.01: Zenés reklámturmix. 9.06: Minden versek titkai. 9.39: Az MRT gyermekkórusa énekel. 10.08: Farsangi mulatságok. 11.14: Vasárnapi koktél. 13.00: Egy korty tenger. 13.10: Schubert: VI. szimfónia. 13.40: Rádiólexikon. 14.10: Barokk kamarazene. 14.40: Pillantás a nagyvilágba. 15.12: Opera-művészlemezek. 16.02: A Rougon-Macquart család. Összeomlás. Rádiójáték. 17.10: Metronóm. 17.30: Hol volt, hol nem volt. 18.50: A Rádió Könyvklubja. Nyilvános irodalmi est a kőszegi Ifjúsági és Művelődési Klubházban. 19.48: A Rádió lemezalbuma. 20.48: Színes népi muzsika. 21.30: Operettrészletek. 22.15: A Rádiónénekkar a Szovjetunióban. Nemes András műsora. 22.57: A Magyar Állami Hangversenyzenekar hangversenye a Zeneakadémia nagytermében. 0.10: Fátyol József klarinétozik.

PETŐFI RÁDIÓ

7.00: Az evangélikus egyház félórája. 7.30: Simon Preston Franck orgonaműveket játszik. 8.05: Mit hallunk? 8.30: Miska bácsi levelesládája. 9.00: Népdalok. 9.30: Világvasárnap. 10.33: A magyar humor és szatíra története. 11.35: Sci-fi kedvelőknek! 12.00: Jó ebédhez szól a nóta. 13.02: A vöröstorony kincse. Hollós Korvin Lajos regénye rádióra alkalmazva. II. rész. 14.05: Híres előadók albuma. 14.33: Táskarádió. 15.30: Közelkép — Szőts Istvánról. 16.00: Petress Zsuzsa operettfelvételeiből. 17.15: Ötórai tea. 18.20: Mikrofon előtt az irodalmi szerkesztő. 18.33: Nótakedvelőknek — 250. adás. 19.20: Mit üzen a Rádió? 19.55: Újdonságainkból. 20.38: Társalgó. 22.35: Kellemes pihenést!

MAGYAR TELEVÍZIÓ

8.05: Tévétorna (ism., sz.). 8.10: Mindenki iskolája. 10. Fizika. 8. Matematika (ism.). 9.10: Óvodások filmműsora: Kisfilm-összeállítás. 1. Mackó Misi, a tengerész. Lengyel bábfilmsorozat (sz.). 2. Ez aztán a nyeremény. Csehszlovák bábfilmsorozat (sz.). 9.30: Játsszunk együtt! Játék a jégen. 9.40: Magyarország állatai. Természetfilmsorozat. A dámszarvas (sz.). 9.50: Pengető. Verses, zenés műsor gyerekeknek. Lekvárcirkusz bohócai (ism.). 10.10: Mindent bele! Játékos sportvetélkedő. 11.10: Papírsárkány. Szórakoztató összeállítás kisdobosoknak (sz.). 11.50: Hírek. 11.55: Itália múzeumaiban. Olasz filmsorozat. XV/9. rész. A Brera Képtár Milanóban (sz.). 13.38: Gusztáv ingatag. Magyar rajzfilmsorozat (ism., sz.). 13.45: Pedagógusok fóruma. Egy pedagógiai műhely története. 14.20: Nótaszó (ism., sz.). 14.55: Város az út végén. Magyarul beszélő olasz tévéfilmsorozat. V/1. rész (sz.). 16.00: Vasas—Radnicki Beograd. Női kézilabda BEK mérkőzés. Közvetítés a Fáy utcai sportcsarnokból. A szünetben: reklám. 17.05: A pécsi székesegyház. Képzőművészeti rövidfilm (sz.). 17.25: Reklám. 17.30: Műsorainkat ajánljuk. 17.55: Most mutasd meg! Rendhagyó vetélkedő. 18.25: Reklám. 18.35: A Közönségszolgálat tájékoztatója. 18.40: Esti mese (sz.). 18.50: Tévétorna (sz.). 19.00: A HÉT. 20.00: Hírek. 20.05: Tigrisre várva. Magyarul beszélő angol film (sz.). 21.40: Telesport: 1. Sporthírek. 2. Fedettpályás atlétikai EB. Közvetítés Bécsből, felvételről. 22.50: Hírek.

Orvosi ügyelet

Az Egyesített Eü. Intézmények Pécs város lakossága részére az alábbiak szerint biztosítja a körzeti orvosi ellátást 1979. február 17-én, szombaton:

Felnőttek részére összevont rendelés: 7—19 óráig
az I. kerületben: újmeszesi körzeti orvosi rendelő, Korvin O. u. 23. (Tel.: 11-169)

a II. kerületben: Munkácsy M. utcai Rendelőintézet, II. emelet 219. (Tel.: 13-833/48)

a III. kerületben: dr. Veress E. utcai Rendelőintézet. (Tel.: 15-833)

Gyermekek részére összevont rendelés 8—14 óráig az alábbi gyermekorvosi rendelőkben:

Gábor Á. u. 15. (Tel.: 11-752) Vasas I—II., Hird (dr. Galambos, dr. Bajnai), Hősök tere (dr. Benczenleitner), Szabolcsfalu (dr. Székely), Meszes I—II. (dr. Kálózdy, dr. Zólyomi) körzete.

Zsolnay V. u. 45. (Tel.: 13-724) Borbála- és Pécsbányatelep (dr. Fischer), Zsolnay V. u. I—II. (dr. Kovács, dr. Katona), Ady E. u. I—II. (dr. Finta, dr. Jármay).

Munkácsy M. u. 19. (II. ker. Rendelőintézet Gyermekpolyklinika földszinti bejárata, telefon: 13-833/75.) Munkácsy M. u. 19. (dr. Dörömbözi), Koller u. 9. (dr. Gehring), Móricz Zs. tér (dr. Tóth L.), Semmelweis I. (dr. Pánczél), Mikszáth K. u. I—II. (dr. Géczy, dr. Molnár).

Kertváros, Krisztina tér. (Tel.: 15-708) Kertváros u. (dr. Tóth Zs.), Varsány u. I—II. (dr. Matusovits, dr. Bóna), Krisztina tér I—II—III—IV. (dr. Király, dr. Palaczky, dr. Kiss, dr. Sásdi).

Dr. Veress E. u. 2. (III. ker. Rendelőintézet, Gyermekpavilon. Tel.: 15-833). Mecsekalja (dr. Gothár), I—II—III—IV. uránvárosi körzet (dr. Fohl, dr. Kőpataki, dr. Litkei, dr. Ötvös).

Rókus u. 8. (Tel.: 10-742) Rókus u. I—II—III. (dr. Kovács Cs., dr. Sediánszky, dr. Mezőlaki), toronyház (dr. Szabó I.) Endresz Gy. u. (dr. Görög), Semmelweis II. (dr. Örkényi).

Szombaton 14 órától este 19 óráig az egész város gyermeklakossága részére gyermekorvosi ügyelet egy helyen: Munkácsy M. utcai Rendelőintézet, Gyermekpolyklinika földszinti bejárata. (Tel.: 13-833/75 mellék).

1979. február 17-én, szombaton este 19 órától 1979. február 18-án, vasárnap egész nap és éjszaka, hétfőn reggel 7 óráig ügyeleti szolgálat áll a sürgős ellátásra szoruló betegek rendelkezésére.

FELNŐTTEK RÉSZÉRE:

az I. kerületben: újmeszesi körzeti orvosi rendelő, Korvin O. u. 23. (Tel.: 11-169)

a II. kerületben: Munkácsy M. utcai Rendelőintézet (ügyeleti bejárat, tel.: 12-812)

a III. kerületben: Dr. Veress E. utcai Rendelőintézet. (Tel.: 15-833)

GYERMEKEK RÉSZÉRE:

Munkácsy M. utcai Rendelőintézet, Gyermekpolyklinika földszinti bejárata (tel.: 10-895).

Injekciós kezelésben részesülő gyermekek ellátása vasárnap délelőtt 8—11 óra között történik ugyanitt.

Ha a megadott telefonszámok nem jelentkeznek, beteghez hívást a 09-nek (posta) is be lehet jelenteni.

Fogászati ügyeleti szolgálat 1979. február 17-én, szombaton este 19 órától hétfőn reggel 7 óráig a Munkácsy M. utcai Rendelőintézetben (ügyeleti bejárat).

MAGYAR TELEVÍZIÓ

8.05: Tévétorna (ism., sz.). 8.10: Mindenki iskolája. 10. Fizika. 8. Matematika (ism.). 9.10: Óvodások filmműsora: Kisfilm-összeállítás. 1. Mackó Misi, a tengerész. Lengyel bábfilmsorozat (sz.). 2. Ez aztán a nyeremény. Csehszlovák bábfilmsorozat (sz.). 9.30: Játsszunk együtt! Játék a jégen. 9.40: Magyarország állatai. Természetfilmsorozat. A dámszarvas (sz.). 9.50: Pengető. Verses, zenés műsor gyerekeknek. Lekvárcirkusz bohócai (ism.). 10.10: Mindent bele! Játékos sportvetélkedő. 11.10: Papírsárkány. Szórakoztató összeállítás kisdobosoknak (sz.). 11.50: Hírek. 11.55: Itália múzeumaiban. Olasz filmsorozat. XV/9. rész. A Brera Képtár Milanóban (sz.). 13.38: Gusztáv ingatag. Magyar rajzfilmsorozat (ism., sz.). 13.45: Pedagógusok fóruma. Egy pedagógiai műhely története. 14.20: Nótaszó (ism., sz.). 14.55: Város az út végén. Magyarul beszélő olasz tévéfilmsorozat. V/1. rész (sz.). 16.00: Vasas—Radnicki Beograd. Női kézilabda BEK mérkőzés. Közvetítés a Fáy utcai sportcsarnokból. A szünetben: reklám. 17.05: A pécsi székesegyház. Képzőművészeti rövidfilm (sz.). 17.25: Reklám. 17.30: Műsorainkat ajánljuk. 17.55: Most mutasd meg! Rendhagyó vetélkedő. 18.25: Reklám. 18.35: A Közönségszolgálat tájékoztatója. 18.40: Esti mese (sz.). 18.50: Tévétorna (sz.). 19.00: A HÉT. 20.00: Hírek. 20.05: Tigrisre várva. Magyarul beszélő angol film (sz.). 21.40: Telesport: 1. Sporthírek. 2. Fedettpályás atlétikai EB. Közvetítés Bécsből, felvételről. 22.50: Hírek.

BARANYAKER
Tv-csereakció áruházainkban és szakboltjainkban
BARANYAKER

LAKÁS–INGATLAN

Beköltözhető 2 szoba étkezős OTP-öröklakás eladó. Dóra u. 3., fszt. 3.

Összkomfortos lakásmegoldást keresünk, árajánlattal. „Kp plusz OTP-fizetéssel" jeligére a Hunyadi úti hirdetőbe.

Növényvédő állomás mögött, hétvégi ház építésére is alkalmas, 209 négyszögöl lugasszőlő eladó. Érdeklődni: 18-095-ös telefonon 17–20 óra között.

Kertvárosi, 2 szoba összkomfortos, másodállású, házfelügyelői lakásomat elcserélném uránvárosi, házfelügyelőire. Győr, Petőfi utca 50.

Elcserélném 4 emeletes házban levő, nagyméretű, 2 és fél szobás, 4. emeleti lakásomat hasonló családi házra. – „Újszerű" jeligére a Hunyadi úti hirdetőbe.

Elcserélném pécsi, 2 szobás, kertes családi házamat pécsi, tanácsi lakásért vagy házfelügyelőiért. Ótemető u. 24/3. Szőlő utca felől.

2 szoba, konyha családi ház, 190 n-öl területtel és 190 négyszögöl szőlő eladó. Kökény, Alsóköz 3.

Százezer forint értékű szoba, konyha házrészem elcserélném tanácsi hasonlóra. „Vasas II." jeligére a Hunyadi úti hirdetőbe.

Két és fél–háromszobás, szövetkezeti lakást vennék. Ajánlatokat „Ármegjelöléssel" jeligére a Hunyadi úti hirdetőbe kérem.

Abaligeten telek, faházzal, csónakázótóval szemben, eladó. Érdeklődni: egész nap, Abaliget, Kölesy Vince u. 27.

Sikondai üdülőtelket vennék, esetleg építőanyaggal is. „Tavaszi átadás 30662" jeligére a szegedi hirdetőbe.

300 n-öl szőlő eladó. Közép-Daindol hegyháton. Érdeklődni: Közép-Daindol 75.

Siklóson 800 négyszögöl szőlő – megosztva is – eladó. Siklós, Vértanúk u. 75.

Siklós. Máriagyűdhöz 20 percre, Csukma dűlő 26. számú ház, 1600 n-öl területtel, pincével, beköltözhetően, áron alul eladó. Érdeklődni Haueréknél.

Turonyban 558 n-öl telek, házépítésre alkalmas, sürgősen eladó. Érdeklődni Pécs, Szalai András u. 12/B. Kósa.

Aranyhegyen 600 n-öl szőlő, 240 n-öl beltelekkel, családi házzal, sürgősen eladó. Pécshez közel kisebb családi házat beszámítok. Érdeklődni Pécs, Pinty dűlő 18. (22-es, 23-as busszal, kereszt megálló.)

Eladó Közép-Daindol hegyhát 23. alatt 300 n-öl szőlő, fizetési könnyítéssel is. Fejes T. Gábor, Pécs, Krisztina tér 12.

Eladó Makárban (a Jakabhegyi útra nyílik le) fiatal szőlő, 440 n-öl, 220 n-ölre is osztható. A 400 ágyas klinikától 20 perc. „Szép hely" jeligére a Sallai utcai hirdetőbe.

Azonnal beköltözhető, 3 szobás, gazdálkodásra alkalmas családi ház sürgősen eladó. – Ócsárd, Vasút u. 5. Érdeklődni 4. szám alatt.

Készpénzt plusz életjáradékot fizetnék műhelyépítésre alkalmas családi házért. „Lakatos" jeligére a Sallai utcai hirdetőbe.

Eladó kétlakásos belvárosi ház, lakottan. – „Béla" jeligére a Sallai utcai hirdetőbe.

Azonnal beköltözhető, nagy családi ház, telekkel, eladó. Bükkösd, Szentdomján u. 1. szám.

Komlón, szép kilátással két család részére is alkalmas, kertes családi ház eladó. Attila út 46.

Házhely eladó Pécsszabolcs, Sudár István u. 53. Érdeklődni: Kertváros, Etelka utca 2. – Szalai és mecsekjánosi óvoda.

Eladó szoba, konyha, előszoba, mellékhelyiséges, kertes lakás. „100 000" jeligére a Sallai utcai hirdetőbe.

Eladó két szoba, konyha, kertes családi ház. Pécs, I. kerületben. – 200 000 Ft kp szükséges. „Garázsépítési lehetőség" jeligére a Sallai utcai hirdetőbe.

Keresek 1 szoba komfortos lakást. „Főbérlet is lehet" jeligére a Hunyadi úti hirdetőbe.

Elcserélném pécsi, 2 szobás, kertes családi házamat pécsi, tanácsi lakásért vagy házfelügyelőiért. Ótemető u. 24/3. Szőlő utca felől.

2 szoba, konyha családi ház, 190 n-öl területtel és 190 négyszögöl szőlő eladó. Kökény, Alsóköz 3.

Tavaszi beköltözéssel eladó két szoba komfortos lakóház, lugasrendszerű szőlő, gyümölcsössel. Tanácsi lakás beszámítása vagy szövetkezeti csere is lehetséges. Megtekinthető szombat, vasárnap délután. Ürkörszem dűlő 3/B. Donátus.

Eladó Bissén, Rákóczi u. 9. alatti ház, gazdasági épülettel, nagy kerttel és 600 n-öl szőlő, présházzal, elfogadható árért.

85 négyzetméteres, kertes családi házam, két családnak is megfelelő, a Tettye környékén kétszobás, tanácsi vagy szövetkezeti lakásra cserélném. A közeljövőben átadásra kerülő is érdekel. „Családi ház" jeligére a Sallai utcai hirdetőbe.

Azonnal beköltözhető, panorámás ház, vendéglőnek alkalmas, lugasszőlővel eladó. Telefonszám: 20-705.

Vikendháznak való telek eladó. Pécs, Nagypostavölgy 129. Bartosék.

Két szoba összkomfortos, szövetkezeti lakás eladó. 360 ezer plusz kevés OTP. „Mezőszél utca" jeligére a Sallai utcai hirdetőbe.

Társasházban háromszoba-hallos, komfortos öröklakás eladó. Egy szoba, konyhás lakást beszámítunk. Semmelweis u. 7. I. emelet, Pintér.

Gyermektelen házaspár 1 szoba összkomfortos lakást vagy lakrészt bérelne, albérletbe. – „Gyöngyi" jeligére a Sallai utcai hirdetőbe.

Egyedülálló, dolgozó férfi üres, külön bejáratú, szoba-konyhás albérletet keres. „Becsület" jeligére a Sallai utcai hirdetőbe.

Elcserélném belvárosi, nagyméretű, másfél szobás, jól jövedelmező, főállásos házfelügyelői lakásomat ugyanilyen tanácsira. Kertváros előnyben. „Tünde" jeligére a Sallai utcai hirdetőbe.

Kétszobás, távfűtéses, tanácsi lakásomat elcserélném Sörgyár, Szliven, Kodály u. környéki hasonlóra vagy nagyméretű másfelesre. Kamarás. Építők útja 18/B. I. 6.

Két szoba összkomfortos, tanácsi, uránvárosi lakásomat nagyobbra cserélném. „Centrum előnyben" jeligére a Sallai utcai hirdetőbe.

Harkány, Petőfi utca 32. számú roncsház, telekkel együtt eladó. Érdeklődni lehet egész nap. 7624 Pécs, Ifjúság útja 9/A. Gulyás László.

Igalban, fürdőhöz közel 40 négyzetméteres, 4 ágyas nyaraló vállalat részére, SIÓTOUR-on keresztül, kiadó. Telefon: 10-300/392.

Dunaszentgyörgy, Béke tér 18. sz. alatti kertes családi ház, termő gyümölcsössel eladó. Érdeklődni: a helyszínen 15 óra után.

Bálicsi dűlőben 230 n-öl hétvégi ház építésére alkalmas panorámás telek – őszibarackos – eladó. Ára: 75 000 Ft. Telefon: 10-571. Szeghalmi.

Kétszintes, 97 négyzetméteres, központi fűtéses öröklakás, 17 négyzetméteres, fűtött garázzsal eladó. „Nyugat-mecseki négylakásos" jeligére a Hunyadi úti hirdetőbe.

1–2 szobás lakást bérelnénk hosszabb időre. „Főiskolások" jeligére a Hunyadi úti hirdetőbe.

Máriagyűd legszebb részén, jó termésben levő, 660 négyszögöl szőlő sürgősen eladó. Érdeklődni Juhászéknál, Máriagyűdön.

Lakásmegoldást keresek a III. kerületben, készpénz plusz OTP-átvállalással. „Újmecsekalja" jeligére a Sallai utcai hirdetőbe.

Orfűn – Mecsekszakál – belterületi, szántóművelésű, szép fekvésű, 370 n-öl telek, beépíthető elvi engedéllyel – víz, villany van – eladó. Ára: 100 Ft/n-öl. Telefon: 18-544. 17 óra után.

Uránvárosi, tanácsi, főbérleti, másfél szobás, távfűtéses, összkomfortos, nagyméretű, III. emeleti lakásomat elcserélném uránvárosi, kétszobás, komfortos, főbérleti, tanácsi lakásra az I. emeletig. – „Öregség" jeligére a Sallai utcai hirdetőbe.

ADÁS–VÉTEL

Modern garnitúrák
3580 Ft-tól részletre Vajta kárpitos
Pécs, Déryné u. 11. T.: 21-474.

408-as Moszkvics, lejárt műszakival egyben vagy bontva, nagyon olcsón eladó. Juhász László, Homorúd, Petőfi u. 28.

Opel Kadett, 1966, új típusú alkatrészek eladók. Kepner Miklós, 7700 Mohács, Pécsi út 16. 15 óra után.

Eladó faipari kombinált gép, vegyes tüzelésű lemezkazán, 100 literes betonkeverő. Nefelejcs u. 15. 15 óra után.

4 éves, 1200-as Lada eladó. Érdeklődni délután, Mezőszél utca 6. I. emelet Barkó.

Modern bútorokat veszek és eladok. Szabó, Jókai u. 1. Telefon: 21-071.

Eladó 601-es Trabant sebességváltó, motor és egy gáztűzhely palackkal. Érdeklődni: Liebermann László, Pécs, II., Anna u. 3.

Olajbojler és cserépkályhák eladók. Tiborc utca 19. Bartis.

Kingek, posták, pergők, parókás galambok olcsó áron eladók. Érdeklődni: 16 óra után, szombat–vasárnap egész nap, Vókány, Ady E. u. 25.

Tanított angol vadászkutyánk – haláleset miatt – eladó. „Rex" jeligére a Hunyadi úti hirdetőbe.

Páncéltőkés, rövid zongora, költözködés miatt, sürgősen eladó. Pécs, Bajcsy-Zs. u. 2. I. emelet. Dr. Gadó.

Wartburg 50 LE, felújított motor (kopasz) eladó. Szigetvár, Szabadság u. 35.

Üzemképtelen B 4, B 42 vagy B 400-as magnót vennék. Telefon: 17-967, este.

Eladó egy faragott szekrény. Érdeklődni: Kertváros, Etelka u. 1. 16 óra után. Rozsár János.

Szép, 4 hónapos, fekete tacskó kan kutyák eladók, törzskönyvi előjegyzés megjött, 3 óra után. Schneider Gyula, Ellend.

Két db deres kanca ló eladó. Pereked, Fő utca 2.

Autóba – építhető, 12 V-os tv 3000, 20x50-es japán távcső 1200, Mekalor 629 olajkályha 1200 Ft-ért eladó. – Szász, Farkas J. u. 9.

Saanentali kecskebak és nőstény eladó. Harkány, József Attila u. 11. Kovács.

140 kg-os hízó eladó. Pécs, Kemény Zsigmond u. 113. szám.

Szecessziós stíl ebédlő eladó. Pécs, Tiborc u. 22.

IH-s Skoda S 100-as eladó. Érdeklődni délután. Bródy S. u. 27.

600-as Trabant Combi érvényes műszakival, egyben vagy bontva eladó. Pécs, Pellérdi út 48. Vizsi János.

Wartburg futóművek, akkumulátorok, 312-eshez váltó és 4 db ajtó eladó. Pécs, Dobó István u. 78. Kiss (délelőtt).

750-es Ural, oldalkocsival, eladó. Pécs, Marx út 8.

1200-as Volkswagen alkatrészek, gömbcsuklók, dinamó, feljavított első futómű, eladók. Pécs, Mária dűlő 31. Ürögi út első megállónál balra.

3 éves, karambolos Wartburg karosszéria egyben vagy bontva eladó. Kolozsvár u. 5/A. Majczán.

VEGYES

Szigetváron személy- és tehergépkocsi akkumulátorok töltése soron kívül magánosok és vállalatok részére. Toponáry Béla autószerelőnél. Arany János u. 13. Telefon: 202.

Másolást, szakdolgozatok gépelését vállalom. „Rövid határidő" jeligére a Sallai utcai hirdetőbe.

Sírkő készítését, javítását rövid határidővel vállalom. Martinkovics Antal kőfaragó, Tettye u. 14. (Templomudvarban).

Több kisebb-nagyobb alagsori helyiséget raktározás céljára bérbe adunk. Cím: Újmecsekaljai I. sz. Lakásszövetkezet, Pécs, Építők útja 2/C.

Lángoseladót 4 órás elfoglaltsággal azonnalra felveszek. Horváth, Bajcsy-Zs. utcai piactér.

Érettségire és felvételire előkészítek matematikából. Telefon: 19-962.

Háztartási gépek, automata mosógépek, villanybojlerek, automata olajégők javítása. Szili Károly műszerész kisiparos, Pécs, Sörház u. 19.

Fizikából előkészítést vállalok. Cím: Pécs, Tiborc u. 6.

A február 4-én, vasárnap délelőtt elveszett törzskönyvezett, 1,5 éves, hím ivarú, világos barnaszínű, hosszúszőrű, pekingi palotakutyánkat vonaton szállították a 11.24-kor Mohácsról Vókány felé, majd délután 15.35-kor Vókányból Mohács felé induló járaton. A kutya megtalálóját vagy nyomravezetőt megjutalmazom. Dr. Herger, Mohács, Kisfaludy tér 8/B. Telefon: 686.

Kisgyermek gondozását lakásomon vállalnám. – „6 hónapos kortól" jeligére a Hunyadi úti hirdetőbe.

Középfokú nyelvvizsga birtokában alapfokú francia nyelvoktatást vállalok. „A tudás hatalom" jeligére a Hunyadi úti hirdetőbe.

Ablakredőnyt műanyagból készítek – szekrény nélküli ablakra is. Telephely: Dunaszekcső, Damjanich u. 16. Levélcím: Pécs, Kossuth u. 83. Hívásra bárhová házhoz megyek.

7. osztályos fiú mellé korrepetáló tanárt keresek. „Uránvárosi" jeligére a Hunyadi úti hirdetőbe.

Szőlőtelepítést, metszést vállalok. „Szőlész-borász" jeligére a Sallai utcai hirdetőbe.

Biztonságtechnikai (érintésvédelmi, szabványossági, villámvédelmi) felülvizsgálatok elvégzését rövid határidővel vállalom. Simon László műszerész villanyszerelő mester, 7761 Kozármisleny, Pécsi u. 71.

HALÁLOZÁS

Mélységes fájdalommal tudatjuk, hogy a legjobb, legdrágább édesanya, testvér, anyós és nagymama,

OZV. KOVÁCS JENŐNÉ
Galabár Anna

február 8-án, életének 82. évében váratlanul elhunyt. Temetése február 20-án fél 2 órakor lesz a pécsi központi temetőben. Gyászoló lánya, neveltlánya és családja.

Fájdalommal tudatjuk, hogy
RITZ EDE
február 9-én, 55. évében elhunyt. Temetése február 20-án, kedden fél 4 órakor lesz a pécsi központi temetőben. Gyászoló családja.

Fájdalommal tudatjuk, hogy szeretett feleségem, édesanyám és nagymamánk,

ACSÁDY ISTVÁNNÉ
Szabó Anna

1979. február 11-én elhunyt. Temetése február 21-én 1 órakor lesz a központi temetőben. A gyászoló család.

Az 508. sz. Ipari Szakmunkásképző Intézet mély fájdalommal tudatja, hogy

NAGY JÓZSEF,

intézetünk portása, váratlanul elhunyt. Temetése: 1979. február 20-án 14 órakor lesz a központi temetőben. Emlékét kegyelettel megőrizzük.

Ezúton tudatjuk mindazokkal, akik ismerték, hogy

EITMANN FERENCNÉ
Takács Teréz

hamvasztás utáni búcsúztatása február 19-én, hétfőn 1 órakor lesz a központi temetőben. A gyászoló család.

Köszönetet mondunk a rokonoknak, barátoknak, munkatársaknak és ismerősöknek, akik édesanyánkat,

OZV. SÉRTŐ KÁROLYNÉT

utolsó útjára elkísérték és részvétükkel fájdalmunkat enyhíteni igyekeztek. A gyászoló család.

Fájdalommal tudatjuk, hogy szeretett édesanyám, anyósom és nagymamánk,

NYÁRI IMRÉNÉ
Pálfi Veronika,

a Dohánygyár nyugdíjasa, életének 63. évében, türelemmel viselt hosszú szenvedés után elhunyt. Temetése február 21-én, szerdán fél 1 órakor lesz a központi temetőben. A gyászoló Máté család.

Fájdalommal tudatjuk mindazokkal, akik ismerték, szerették, hogy

HARTUNG JÁNOS

80 éves korában, hosszú betegség után elhunyt. Temetése február 21-én 12 órakor lesz. A gyászoló család.

Mély fájdalommal tudatom, hogy
JENEY BÉLA
ny. pü. revizor temetése február 19-én, hétfőn délután 2 órakor lesz a központi temetőben. Gyászoló özvegye.

Fájó szívvel tudatjuk mindazokkal, akik ismerték és szerették, hogy szeretett jó férjem, nevelőapám, nagypapám, fiam, testvérünk, vőm és sógorunk,

BAGYARI SÁNDOR

nyugdíjas postakézbesítő, 49 éves korában, hosszú szenvedés után elhunyt. Temetése február 16-án, ma fél 3 órakor lesz a Vasas II.-i temetőben. A gyászoló család.

KÖSZÖNET

Köszönetet mondunk mindazoknak a rokonoknak, ismerősöknek, barátoknak, akik szeretett halottunk,

NISZ MIHÁLY

temetésén részt vettek, koszorúk, virágok küldésével fájdalmunkat enyhíteni igyekeztek. A gyászoló család.

Köszönetet mondunk mindazoknak, akik szeretett édesanyánk, anyósom, nagymamánk,

HÓDOSI ISTVÁNNÉ

hamvasztás utáni búcsúztatásán fájdalmunkat bármilyen módon enyhíteni igyekeztek. A gyászoló család.

Köszönetet mondunk mindazoknak, akik felejthetetlen halottunk, édesanyánk,

ÖZV. SZUCS JÓZSEFNÉ

temetésén részt vettek és koszorúk, virágok küldésével fájdalmunkat enyhíteni igyekeztek. Külön köszönet a T. Á. É. V. IV/2. ép. vez., az ÉDU labor és a Hőerőmű V. dolgozóinak. A gyászoló család.

Köszönetet mondunk a rokonoknak, barátoknak, munkatársaknak és ismerősöknek, akik édesanyánkat,

ÖZV. SÉRTŐ KÁROLYNÉT

utolsó útjára elkísérték a részvétükkel fájdalmunkat enyhíteni igyekeztek. A gyászoló család.

Hálás szívvel mondunk köszönetet mindazoknak, akik felejthetetlen drága halottunk,

MÁRCZ JÁNOSNÉ
Koller Teréz

temetésén részt vettek, koszorúkkal és virágokkal nagy fájdalmunkat enyhíteni igyekeztek. A gyászoló család.

Fájó szívvel mondunk hálás köszönetet mindazoknak a kedves rokonoknak, ismerősöknek és szomszédoknak, akik felejthetetlen drága feleségem, édesanyánk,

VARGA KÁROLYNÉ
Szauervein Erzsébet

temetésén részt vettek. Koszorúk, virágok és emléke iránti szeretetüket kifejezték. A gyászoló család.

Várjuk a MISINA étterembe
február 19—20—21-én este

Fejér megye bemutatkozik

BARANYA MEGYEI VENDÉGLŐTÖRZS

rendezvénysorozatunkra.

Az ételkülönlegességeket HATÁR GYULA,
a székesfehérvári Velence étterem mesterszakácsa készíti.
Az est hangulatát DÖME MISI népi zenekara
és DOMBI ISTVÁN nótaénekes biztosítja.
Asztalfoglalás az üzletvezetőnél.
Telefon: 12-900

Dolgozókat felvesznek

FELVESZÜNK ügyintézői munkakörbe közgazdasági érettségivel rendelkező, gépírni tudó, fiatal női dolgozót. Jelentkezés: „Idegenforgalom" jeligére, részletes önéletrajzzal, a Sallai utcai hirdetőbe. (53043/1652)

AZ AFIT XIV. sz. Autójavító Vállalat felvételre keres: termelésszervezőt, gyors- és gépírót, takarítónőt, autószerelőt, fényezőt, karosszérialakatos szakmunkásokat, segédmunkást. Jelentkezés: a vállalat munkaügyi osztályán, Pécs, Bolgár Néphadsereg útja 33., illetve a szakmunkásoknak a 01. sz. üzemegység vezetőjénél, fenti címen, az üzem északi bejáratánál. (334/1647)

A SZŐLŐ- és Gyümölcstermelő ÁFÉSZ felvételt hirdet 4 órás munkaidőben, takarítói munkakör betöltésére. Jelentkezés: személyesen a BARLANG borozó vezetőjénél, Pécs, Munkácsy M. u. 3. (326/1370)

TAKARÍTÓNŐT állandó délutáni elfoglaltsággal felveszünk. Jelentkezés: Szakszervezetek Baranya megyei Tanácsa, Pécs, Szalai A. u. 11. (355/1674)

BUDAPESTI gépipari nagyvállalat barcsi gyárába pályázatot hirdet főkönyvelői állás betöltésére. Pályázati feltételek: több éves ipari, számviteli gyakorlattal és szakmai képzettséggel rendelkező, 50 éven aluliak pályázatát várjuk, részletes önéletrajzzal és az eddigi munkakörök megjelölésével. „Főkönyvelő 4383" jeligére a Felszabadulás téri hirdetőbe, Budapest. (4383)

A PIK felvételt hirdet segédmunkások és villanyszerelő szakmunkások részére. Jelentkezni a munkaügyi csoportnál, mindennap 8–12 óráig. (293/1594)

ÉLELMISZERKERESKEDELMI eladókat, árukísérőket és takarítónőket felveszünk. Baranya megyei Élelmiszerkereskedelmi V. munkaügyi osztálya. Pécs, Ifjúság u. 11. (290/1657)

AZ ASZTALOS János Fiúkollégium 2 konyhai kisegítőt felvesz. Jelentkezni Pécs, Széchenyi tér 11., gazdaságvezetőnél. (146239/1293)

A MECSEKTEJ Vállalat gyors- és gépíró adminisztrátort keres. Érdeklődni: munkaügyi csoportnál vagy munkaidőben a 71-171-es telefonon. Délután 18 órától a 21-046-os telefonon. (53029/278)

A SZENTLŐRINCI Állami Gazdaság állatgondozókat és takarmányos dolgozókat vesz fel. Jelentkezni lehet a gazdaság központjában, Szentlőrincen. (53031/1628)

A KSZV Pécsi Fonó- és Szövőgyára mázaszászvári telepe felvételt hirdet karbantartó szakmunkás, segédmunkás, valamint női betanított munkások alkalmazására, 3 műszakos beosztásba. Jelentkezni lehet: a mázaszászvári telepen, a telepvezetőnél. (53030/1660)

A BARANYA megyei Állatforgalmi és Húsipari Vállalat felvételre keres 1 gyors- és gépírónőt. 1 anyagkönyvelőt, 1 számlalikvidátort (gépírói tudással). Jelentkezés: a vállalat munkaügyi osztályán, Pécs, Bolgár Néphadsereg u. 37. (53042/1653)

A B. M-I BAROMFIFELDOLGOZÓ Vállalat autószerelőt autóvillamossági szerelő és kezdő karosszérialakatos szakmunkásokat, valamint szerviz segédmunkásokat keres felvételre. Jelentkezni lehet: Pécs, Xavér u. 19. Műhelyvezetőnél. (352/0031)

BÖRRUHÁZATI gyár bérelszámolókat és gépírókat keres felvételre. Jelentkezés: Pécsbánya, munkaügy. Telefon: 11-333. (328)

A BVM Pécsi Gyárrészleg komlói telephelyére vizsgával rendelkező targoncavezetőt, asztalost felvesz. Jelentkezés: a komlói telep vezetőjénél, Komló-Sportvölgy, telefon: 81-123. **A BVM** Pécsi Gyárrészleg hirdi telephelyére pénztárost, gépírni tudó adminisztrátort felvesz. Jelentkezés: Pécs-Hird, vasútállomás mellett, a telep vezetőjénél. Telefon: 12-744. (331/1627)

A PÉCSI Ingatlankezelő Vállalat felvételt hirdet portás-éjjeliőr, olajkazánfűtő munkakörökbe. Jelentkezni a vállalat munkaügyi osztályán, délelőtt, Pécs, Rákóczi út 55. (347/1650)

SZAKKÉPZETT ápolónőt felveszünk, IV. Szociális Otthon, Pécs, Alkotmány u. 77. (146218)

MIT HOL VÁSÁROLJUNK

MERUKER PÉCS

AUTÓSZŐNYEG A BELVÁROSI ÁRUHÁZBAN. Skoda 334 Ft helyett 200,40 Ft-ért, Moszkvics 311 Ft helyett 186,60 Ft-ért, Zaporozsec 311 Ft helyett 186,60 Ft-ért vásárolható! Várjuk vásárlóinkat!

MEGVETTE MÁR A VETŐMAGOT? Ne késlekedjen a vásárlással, nagy választékunkból vegye meg időben! Pécsi Szőlő-Gyümölcstermelő ÁFÉSZ Kertbarátok boltja Pécs, Béri B. A. u. 1.

MERUKER PÉCS

SZIGETVÁRI VÁSÁRLÓINK FIGYELMÉBE AJÁNLJUK, hogy ismét árusít a József A. u. 3. sz. alatt lévő OLCSÓ ÁRUK BOLTJA, ahol a közkedvelt kilós méteráruk bő választékával várjuk kedves vásárlóinkat!

BARANYAKER

Jön a tavasz! Vásároljon időben! Műtrágyák, lemosószerek, permetezőszerek teljes választékát kínálja NÖVÉNYVÉDŐSZER szakboltunk, Pécs, uránvárosi piac. SZAKSZERŰ TANÁCSADÁS! Parkolási lehetőség.

KÖZÉRDEKŰ

AZ ÉLISZ értesíti a lakosságot és a közületeket, hogy szőgbalövést, kulcsmásolást, festést, mázolást, tapétázást, falburkolást, szőnyegpadló- és PVC-ragasztást rövid határidőre vállal. Tapétakiválasztás a helyszínen. Rendelést felveszünk: 7—16 óráig, Kossuth Lajos utca 63. 14.30-tól 18.30 óráig, Viktória u. 3. Telefon: 11-739.

Az MHSZ személygépkocsi-vezetői tanfolyamot indít Szigetváron 1979. február 19-én. A tanfolyamra jelentkezni lehet az MHSZ városi-járási vezetőségén.

ÁRAMSZÜNET LESZ: 1979. február 16-án 8–12 óráig a Török I. u., Óvoda u. és a Tolbuhin út felső része által határolt területen és a Nagybányaréti völgyben, valamint Árpád-tető egész területén.

A HERBÁRIA VÁLLALAT

HERBÁRIA

az Egészségügyi Minisztérium engedélye alapján
folyamatosan gyártja és a
GYÓGYNÖVÉNY-SZAKÜZLETEIBEN
árusítja a

„Béres-csepp"

készítményt.

A cseppek fáradékonyság, általános elesettség,
étvágytalanság és álmatlanság eseteiben
eredményesen alkalmazhatók.

MECSEK-TOURIST
Pécsi Utazási Iroda
ajánlata:

IDEGENFORGALMI HIVATAL BARANYA MEGYEI

PÉCSRŐL INDULÓ UTAK AUTÓBUSSZAL:		
Udülés Szovátán június 24.–július 1.		2 950,–
Délnémet várak és kastélyok augusztus 17–26.		4 500,–
Csehországi körút július 22–29.		4 200,–
Rákóczi nyomában (Rozsnyó–Kassa–Eperjes) 4 napos, júliusban		1 800,–
Zakopane–Krakkó június 22–26.	kb.	4 000,–
Tátralomnic–Zakopane augusztusban	kb.	2 500,–
Udülés Porecben szeptember 14–21.		2 700,–
	nyugdíjas	2 500,–
Udülés a makarskai Riviérán (Gradacban) július 2–12.		6 100,–
Udülés Sutomorében június 5–21.	kb.	5 410,–
Udülés Dubrovnik mellett, Mliniben július 7–18.		4 310,–
szeptember 9–20.		3 510,–
Bécs–Salzburg június 21–26.		3 950,–
Bolgár körút júliusban és augusztusban (9 napos)		4 900,–
BUDAPESTRŐL INDULÓ UTAK:		
Udülés Szász-Svájcban augusztus 27 –szeptember 3.		2 420,–
	nyugdíjasoknak	2 320,–
(vonattal) szeptember 18.		2 550,–
Udülés a szovjet Riviérán (Szocsiban) repülővel, július 12–26.		7 750,–
augusztus 6–13.		5 150,–
Jugoszláv–olasz július 13–24. (indulás repülővel Budapestről – érkezés Pécsre busszal)		8500,–
Udülés Riminiben, (repülővel) szeptember 26.–október 3.		4 000,–

Jelentkezés: Pécs, Széchenyi tér 1.
Telefon: 14-866

Ha fürdőszobát épít vagy korszerűsít, keresse fel időben

szerelvény-szakboltunkat

BARANYAKER

Pécs, Zsolnay u. 3.
telefon: 11-836,
ahol színes, fehér fürdőszoba-berendezések,
fürdőkádak, mosdók, csaptelepek
és szerelési anyagok
széles választékát találja!

Athéntől Moszkváig

A láng útja

Az olimpiák tiszta eszméjét hirdeti

Az olimpiai láng meggyújtása a játékok központi arénájában mindig különleges helyet foglal el a hagyományos szertartások sorában, eljuttatása a versenyek színhelyére – a sportkeretek közül kilépve –, az olimpiák tiszta eszméjét hirdeti. A moszkvai olimpiai játékok szervezői külön bizottságot hoztak létre a láng útjának megszervezésére. A bizottság részletesen tanulmányozta az 1928 óta bekövetkezett technikai fejlődés nyomán a láng eljuttatásának lehetőségeit. Az amszterdami olimpia alkalmából, amikor az antik világ óta először gyújtották meg az olimpiai lángot, a staféta útja során különböző műszaki eszközöket alkalmaztak, kezdve a kerékpártól a montreáli lézersugárig. A szakemberek most úgy döntöttek, hogy a legtermészetesebb és az olimpiai hagyományokhoz legközelebb álló – a futás.

A futókat Görögország, Bulgária és Románia területén 10 gépkocsi fogja kíséri, amelyekben a görög olimpiai bizottság tagjain kívül az 1980. évi olimpia szervező bizottságának képviselői, szakértők, hírközlési szakemberek, sajtó- és filmtudósítók foglalnak helyet. A Szovjetunió területén a kísérő gépkocsik száma 33-ra, a kísérő személyek száma 124-re szaporodik. A szovjet–román határtól a staféta áthalad a moldáviai Kisinyov és az ukrajnai Kijev városokon, majd Brjánszkon, és július 18-án éri el Moszkvát. A következő napon a Lenin Központi Stadionban ünnepélyes körülmények között meggyújtják az olimpiai lángot. Az olimpiai lánggal meggyújtott fáklyákat eljuttatják a repülőtérre és onnan Tallinba, az észt fővárosba, ahol a vitorlásversenyeket tartják, valamint Kijevbe, Leningrádba és Minszkbe, ahol a labdarúgó elődöntőkre kerül sor.

A fáklyahordozó staféta tagjai között megtalálhatjuk mind a 15 szovjet köztársaság fiataljait. E célból válogató versenyeket indítottak. A fáklya utolsó vivője, aki a stadionban gyújtja meg az olimpiai lángot, később kerül kiválasztásra.

APN—KS

A világ sportja

● HAVANNA: Az ökölvívó olimpiai és világbajnok kubai Emilio Correa, aki Kajdit győzte le a müncheni döntőben, visszavonul. A 25 esztendős Correa, aki esztendőkön át nem talált legyőzőre, a belgrádi vb után váltósúly helyett már nagyváltósúlyban próbálkozott és az elmúlt hónapban ebben a súlycsoportban is Kuba bajnoka lett. Az Egyesült Államok elleni vasárnapi viadalon már nem szerepelt.

● *MEDELLIN: Az Ú. Dózsa labdarúgó-csapata a kolumbiai Medellinben 25 000 néző előtt az Independiente ellen 2:0 arányban győzött. Góllövők: Törőcsik és Fazekas.*

● CASABLANCA: Mohamed Hinga, a Raja Agadir csatára a casablancai Ain Sebaa elleni mérkőzésen mentőládával fejbe vágta Ali Oumina játékvezetőt, aki még mindig kórházi ápolásra szorul. A forrófejű csatárt 4 hónapi börtönre ítélték.

● *PALM SPRINGS: Nincs nap meglepetés nélkül a nemzetközi teniszversenyen. Először a svéd Björn Borg búcsúzott rangjához képest túl korán a küzdelmektől, a legutóbbi versenynapon pedig a fiatal amerikai sztár, John McEnroe volt kénytelen meghajolni ellentele előtt. A világranglista 46. helyezettje az ugyancsak amerikai Eliot Teltscher három játszmában 6:7, 7:5, 7:6 verte meg a Mesterek Tornájának idei nyertesét.*

● LOS ANGELES: Az olimpiai játékok szervező bizottsága eleget tett a NOB követelésének: garanciális letétbe helyezett 246 ezer 332 dollárt az 1984. évi játékok megrendezésére. A pénzt – mint a szóvivő közölte – az Egyesült Államok Olimpiai Bizottsága kölcsönként bocsátotta rendelkezésre.

Vegye kezébe a sorsát:
kössön életbiztosítást!

Az élet csodálatos. Önnek is fontos, hogy biztosítsa az életét!

Csupán azt kell eldöntenie, hogy
milyen életbiztosítást kössön?
Az egyéni körülményeinek megfelelőt.

Ha nagy összegű kölcsönt vett fel:
hitelfedezeti életbiztosítást

Ha kisgyerekes szülő:
gondoskodás életbiztosítást

Ha már fiatalon meg akarja teremteni nyugdíjas éveire az anyagi függetlenségét, továbbá ha hosszú évekre gondoskodni akar valamelyik családtagjának vagy kedves hozzátartozójának anyagi biztonságáról:
nyugdíjkiegészítő életbiztosítást

Ha szem előtt tartja sokoldalú anyagi biztonságát:
vegyes életbiztosítást

A biztosítási összeg után sem adót, sem örökösödési illetéket nem kell fizetni. A különféle életbiztosításokról részletes felvilágosítást adnak az Állami Biztosító szakemberei.



KÁR LENNE életbiztosítás nélkül!

ÁLLAMI BIZTOSÍTÓ

Szovjet és jugoszláv résztvevők

Labdarúgó Dunántúli Napló Kupa

- Bajnokság előtti főpróba
- Bemutatkozik a Baranya válogatott
- Kiss ismét játszik a PMSC-ben

Szerkesztőségünk 22. alkalommal rendezi meg a felkészülést elősegítő hagyományos tornát, a Dunántúli Napló Kupát. Az első DNK-ra 1956 elején került sor, majd hároméves szünet következett és 1959-től megszakítás nélkül szerepel a programban. Kezdetben csak a legjobb baranyai csapatok kaptak meghívást, később kibővült a kör, a Pécsi Dózsa, Komlói Bányász, PVSK, Pécsi Bányász mellett a harmadik vonalban szereplő csapatok is az indulók között voltak. A hetvenes évek újabb változást hoztak a DNK-ban, vagy nemzetközi volt, vagy a legjobb dél-dunántúli csapatok is ott voltak a résztvevők között.

Utoljára a XX. Dunántúli Napló Kupa volt nemzetközi 1977-ben, majd egy évvel később a dél-dunántúli NB-s csapatok bevonásával rendeztük. Most ismét nemzetközi rangja lesz a DNK-nak, elfogadta meghívásunkat a Kárpáti Lvov és a Spartak Subotica csapata. A Kárpáti Lvov együttese nem szorul különösebb bemutatásra, hiszen évek óta Pécsett készülnek a bajnoki rajtra. Több alkalommal indultak a DNK-ban is. Sokáig a szovjet bajnokság I. osztályában szerepeltek, ahonnét 1977 végén kiestek. Az elmúlt évben nem sikerült kiharcolni a visszakerülést, így a cél az 1979-es bajnokságra is változatlan: feljutni a legjobbak közé. Legismertebb játékosuk Oleg Ragyin, aki tagja a szovjet olimpia keretnek.

A Spartak Subotica első alkalommal indul a Dunántúli Napló Kupa küzdelmeiben. A szabadkai vasutas csapat 1945-ben alakult és sokáig a jugoszláv bajnokság élvonalában szerepeltek. Jelenleg a II. osztály nyugati csoportjában a második helyről várják a tavaszi folytatást és a Lvovhoz hasonlóan az ő céljuk is a bajnokság megnyerése. A téli szünetben megerősödtek, a Vojvodinához került Fabri helyett négy tehetséges fiatalt kaptak cserébe. Kapusuk, Kovacsevics több alkalommal védett a jugoszláv válogatottban is.

A kupa védője, a PMSC csütörtökön este érkezett haza kéthetes jugoszláviai túrájáról. A piros-feketék is legjobb összeállításban lépnek pályára a Dunántúli Napló Kupában. Szőcs János vezetőedző lehetőséget ad a csatársorban Kissnek, aki nyolchónapos katonai szolgálat után visszatért egyesületéhez. A PMSC és annak jogelődje, a Pécsi Dózsa számos alkalommal nyerte már el a DNK-t és most is ők az esélyesek.

A Dunántúli Napló Kupa negyedik résztvevője a megyei I. osztályú csapatokból összeállított Baranya válogatott lesz. Ilyen összetételű csapat még nem szerepelt a DNK-ban. A keretet Bán László, a Mohács-Véméndi TE edzője állította össze és a következő játékosok kaptak meghívást: Rott, Dárdai, Alsóvölgyi, Farkas, Komli, Pártényi (MVTE), Jankovics, Vass, Berki (Sellye), Keibl, Sándor (Bóly), Peti (Siklós), Brezniczki (BTC), Nagy (Keszthelyi Gyár), Ferenczi (Kinizsi), Budai (Beremend).

A győztes csapat elnyeri a szerkesztőségünk által felajánlott kupát. Külön tiszteletdíjat kap a legjobb kapus, a legtechnikásabb mezőnyjátékos és a torna gólkirálya. Az már biztos, hogy a szombati mérkőzések színhelye a PVSK-edzőpálya lesz, a vasárnapi színhely még nem dőlt el. Amennyiben az időjárás kedvező lesz a hét végén, akkor a vasárnapi DNK-mérkőzéseket Újmecsekalján játsszák. Az eredmények alakulásától függetlenül, minden mérkőzés után öt-öt 11-est rúgnak a csapatok, mely a végső sorrend kialakításánál számít majd. A DNK-találkozókon egy kapus és négy mezőnyjátékos végig cserélhető.

Lázár Lajos

Mai sportműsor

Labdarúgás. Steinmetz Kupa: Pécsi Kinizsi–PMSC-ifi, Kovácstelep, 15.00.

Edzenek a kézilabdázók

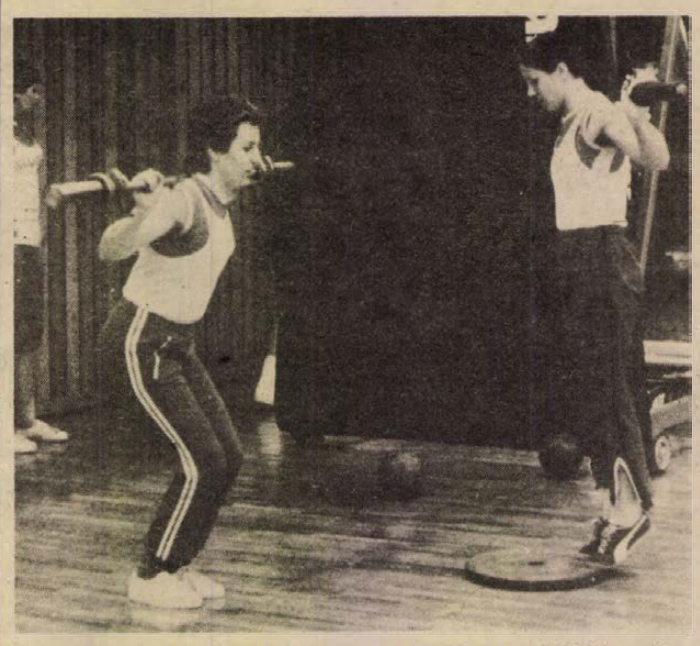

Erőfejlesztő gyakorlatokat végeznek a PMSC kézilabdázói a városi sportcsarnokban. Balról: Peresné, jobbról: Czerbusz, a háttérben: Sólyomné, rövid pihenő közben. Arató felvétele

Sakkjátszma-elemzés

Első helyezést jelentő győzelem

1978. év végén a „Zsolnay" kultúrotthonban másodszor került megrendezésre Pécs város egyéni nyílt bajnoksága. A versenyre 46 nevezés érkezett. A nyílt bajnokság nagy küzdelmet hozott. A győzelmet hármas holtverseny után, jobb pontértékeléssel Windischmann Lajos, a Komlói Bányász mesterjelölt versenyzője – pécsi lakos – nyerte 9 játszmából, 7 pontos teljesítménnyel.

Az alábbi játszmára az utolsó fordulóban került sor, melyben a verseny győztese jó játékkal fektette kétvállra Györke Zoltánt, az U. PEAC I. o. versenyzőjét.

Caro–Kann-védelem

Windischmann L. – Györke Z.

1. e4, c6. 2. d4, d5. 3. ed: (Világos a Caro–Kann-védelem Panov változatába terelte a játékot. A fő változat itt 3. Hc3-mal kezdődik. Ezenkívül játszható még itt 3. e5.)–cd: 4. c4, Hf6. 5. Hc3, ed:. (Tempóvesztés. A világos futó egy lépésben foglalja el a számára lényeges „c4" mezőt. Biztonságosabb lett volna 5.–e6. 6. Hf3, Fe7. 7. cd:, Hd5:. 8. Fd3, Hc6. 9. 0–0, 0–0. 10. Be1, Ff6. vagy Hf6 egyenlő esélyekkel.) 6. Fc4:, e6. 7. Hf3, Fb4. 8. 0–0, 0–0. 9. Fg5, Fe7. 10. Bc1, a6? (Jobb 10.–Hc6. és a világos válaszától függően Hb4 majd Hbd5, vagy b6, Fb7, Bc8 felállással.) 11. a4, Hc6. 12. Be1, Vb6. 13. Vb3. (Vezércserét kínál fel, bízva könnyűtisztjeinek nagyobb aktivitásában. Élesebb folytatás itt 13. d5!?)–Vb3:. 14. Fb3:, Ha5. 15. Fa2, h6. 16. Ff4, Hc6. 17. d5! (Vonalakat a bástyáknak.)–ed:. 18. Fd5:, Hb4. 19. Fc4, Fc5. 20. h3, b6. 21. He5, Fb7. 22. Bed1, Bac8. 23. b3, g5. 24. Fg3, a5? (Átengedi a „b5" pontot. Igaz sötét állása nagyon passzív, itt már nehéz jó lépést találni.) 25. Kf1, Kg7. 26. f3, Fe3. 27. Bb1, Bfe8. 28. Hb5, Be7. 29. Hd6. (Gyilkos erejű huszárok a tábla közepén. Most 30. Hb7:, Hc8:, és Hf5+ egyaránt fenyeget.) –Be5:. (Már ez sem segít.) 30. Fe5:, Ff4. 31. Ff4:, gf:. 32. Hb7:, Hc2. (Illdomosabb lett volna feladni.) 33. Kf2, He3. 34. Bd4, Bc7. 35. Hd6 és a sötét végre feladta.

Kocsis László

Labdarúgó Steinmetz Kupa

Püspökbóly–Postás 3:2 (2:1), Gázmű-pálya. V.: Miseta. Góllövők: Németh, Vörös, Czvink, ill. Sabacz (2). Jók: Németh, Skoda, ill. Sabacz.

Gázmű–Villány 1:1 (0:1). Gázmű-pálya. V.: Botykai. Góllövők: Zsupán, ill. Molnár. Jók: Sulcz, Schwalcfelder, Zsupán, ill. Rajnai, Horváth II. és Mim. 11-esekkel 6:5-re a Gázmű győzött.

Úszótanfolyam

Február 19-én, hétfőn újból megnyílik a sátortetős uszoda a Hullámfürdőben. Így megkezdődhetnek az úszótanfolyamok, melyekre hatéves kortól lehet jelentkezni minden kedden, szerdán, csütörtökön és pénteken reggel 9, valamint délután 5 órától Maletics György edzőnél.

SPORT DN SPORT

Fókusz

A számok tükrében

A 6. BAUXITBÁNYÁSZ—PVSK TALÁLKOZÓ.

Az eddig lejátszott öt mérkőzés összesített eredménye a PVSK szemszögéből:

5 2 — 3 9-13 4

csak Tapolcán:

2 — — 2 1-8 —

A tapolcai összecsapások eredményei: az 1971—72-es bajnokságban 0:4 és az 1977—78-as bajnokságban 1:4. A PVSK eddigi egyetlen gólját Tapolcán Stájer szerezte. A két csapat legutóbbi hazai, illetve idegenbeli eredményei: Tapolcai Bauxitbányász (otthon): Oroszlány 3:0, Olajbányász 1:0, Komló 0:1, Bakony Vegyész 4:1, Dorog 1:1 és Szekszárd 3:1. A Bauxitbányász jelenlegi hazai mérlege:

10 6 2 2 17-7 14

Pécsi VSK (idegenben): Sabaria 0:1, Sopron 2:0, Olajbányász 1:1, KOMÉP 0:3, Péti MTE 2:2 és Tatai Rákóczi 0:1. A PVSK jelenlegi idegenbeli mérlege:

10 4 2 4 12-10 10

A PVSK góllövőlistájának állása: 11 gólos: Réfi, 6 gólos: Kresz (25), Grünwald (62), 5 gólos: Szász, 3 gólos: Hüber (8), Tóth II., 1 gólos: Kaszás (14), Szabó (19), Németh (2) és öngól. A zárójelben lévő szám azt mutatja, hogy a játékos a PVSK színeiben bajnoki mérkőzésen eddig összesen hány gólt ért el.

A 2. KOMLÓ—SOPRON TALÁLKOZÓ

Az első mérkőzés eredménye 0:0 volt. A két csapat legutóbbi hazai, illetve idegenbeli eredményei: Komlói Bányász (otthon): Tatai Rákóczi 1:0, Oroszlány 1:0, Répcelak 2:1, Olajbányász 4:1, Bakony Vegyész 1:0 és Dorog 1:0. A Komló jelenlegi hazai mérlege:

10 10 — — 21-2 20

Soproni SE (idegenben): Olajbányász 1:2, MÁV DAC 0:3, KOMÉP 0:0, Péti MTE 1:1, Tatai Rákóczi 0:1 és Oroszlány 2:0. A Sopron jelenlegi idegenbeli mérlege:

10 2 3 5 6-11 7

A Komlói Bánvász góllövőlistájának állása: 7 gólos: Tóth, 5 gólos: Hohmann (20), 4 gólos: Martinkovics, 2 gólos: Iván, 1 gólos: Mács, Kolesánszky (37), Farkas, Tresch (3) és öngól. A zárójelben lévő szám azt mutatja, hogy a játékos a Komló színeiben bajnoki mérkőzésen eddig összesen hány gólt ért el.

Lehel Jenő

PMSC-sportbál

A PMSC február 17-én a Pannónia Szálló éttermében rendezi sportbálját. Jegyek korlátozott számban még kaphatók a PMSC sportirodán naponta 8—16 óra között.

Dunántúli Napló

Az MSZMP Baranya megyei Bizottságának lapja

Főszerkesztő: **Mitzki Ervin**

Főszerkesztő-helyettesek: **Báling József és Hallama Erzsébet**

Szerkesztőségi ügyelet 8–20 óráig 10-053, 20 óra után 15-726

Kiadja a Baranya megyei Lapkiadó Vállalat

Felelős kiadó: **Braun Károly**

Szerkesztőség és kiadóhivatal: Pécs, Pf.: 134. Hunyadi út 11. 7601 Telefon: 15-000, 15-762, 15-852, 15-245, 15-264

Szerkesztőség telex: 12-421

Kiadó telex: 12-320

Készült ofszet rotációs eljárással Saphir 96-os gépen Pécsi Szikra Nyomda Pécs, Engel János u. 8. 7630 Tel.: 13-177, 13-696. Telex: 12-211 Felelős vezető: **Szendrői György**

Terjeszti a Magyar Posta

Előfizethető a hírlapkézbesítő postahivataloknál és kézbesítőknél.

Előfizetési díj egy hóra 30,– Ft,

negyedévre 90,– Ft,
egy évre 360,– Ft

Indexszám: 25 054
ISSN 0133–2007

Világ proletárjai, egyesüljetek!

Dunántúli Napló

XXXVI. évfolyam, 47. szám
1979. február 17., szombat
Ára: 1,20 Ft

Az MSZMP Baranya megyei Bizottságának lapja

Zárszámadó közgyűlések



A sombereki termelőszövetkezet broylertelepének egy része

Jó évet zárt a sombereki és a véméndi tsz

Bizakodnak Mindszentgodisán

Baranya megye mezőgazdasági termelőszövetkezeteiben lassan befejeződnek a zárszámadó közgyűlések. Összeállításunkban a véméndi, a mindszentgodisai, valamint a sombereki közös gazdaságok 1978. évi eredményeiről adunk számot.

Véménd

A több mint tizennyolcmillió forint tiszta nyereséggel záró véméndi termelőszövetkezet vezetőségének beszámolóját *Rott Antal* elnök terjesztette a tagság elé. A véméndi kultúrházban tartott mérlegzáró közgyűlésen megjelent *dr. Jerszi István*, a megyei párt-végrehajtóbizottság tagja, az MSZMP Baranya megyei Bizottságának titkára, és részt vettek az NDK testvérszövetkezet képviselői. A három és fél ezer hektáros szántóterületen a búza, valamint a kukorica termesztése volt a meghatározó az elmúlt esztendőben. Az ágazat árbevételét kedvezően befolyásolta az ötven mázsát meghaladó búzatermés, valamint az ötvennyolc mázsás kukorica átlag. Az elnök beszámolójában hangsúlyozta, hogy ebben az esztendőben a mennyiséget és a minőséget tekintve is előrébb kell lépni és csökkenteni kell az önköltséget is.

A termelőszövetkezet gazdálkodásában meghatározó szerep jut az állattenyésztésnek: 1978-ban hetvennégymillió forint termelést produkáltak ezen a téren. A szarvasmarha-létszám meghaladta a tervezettet és ugyanez mondható el a sertésállomány gyarapodásáról is. Az egy tehénre jutó tejtermelésben ugyan nem érték a tervezett szintet, ennek ellenére a 3711 literes átlaghozamot tekintve negyedikek a baranyai termelőszövetkezetek között. A háztáji gazdaságok termelése is nőtt az elmúlt évben. Négymillió forint értékű termelésemelkedés főként a baromfi-, a tojás-, a hízottsertés- és a hízómarha-értékesítésből fakadt.

Mindszentgodisa

A három éven át veszteséggel záró termelőszövetkezet 1979-re kilábalt a nehézségekből. A mindszentgodisaiak még 4,2 milliós veszteséggel zárták az 1977-es évet, de a kemény munka eredményeként a zárszámadáson már harmincmillió forintos árbevételről számolhatott be *Kovács Gyula*, a termelőszövetkezet elnöke. Az eredmény ugyan jelentősen megcsappant a visszafizetésre került adósságok miatt, de nem mérleghiányosak. Igaz, az állattenyésztési ágazat 1978-ban még veszteséges volt, de 1977-hez viszonyítva két és fél millióval csökkentették a ráfizetést, és azt sem lehet figyelmen kívül hagyni, hogy a juhászatuk negyedmilliós nyereséget ért el. Továbbá az az eredmény is bizakodással töltheti el a mindszentgodisaiakat, amit a növénytermesztési ágazat hozott tavaly. Jelentősen csökkent ugyanis az önköltség a búza, a kukorica, a mustármag termesztését tekintve és feltétlen említésre méltó, hogy a hektaronkénti ötvenöt mázsás tavalyi kukoricahozamuk a legmagasabb volt a termelőszövetkezet történetében.

Somberek

Szinte természetesnek tűnik, hogy a sombereki termelőszövetkezet évek óta töretlen fejlődéséről adhat számot. *Gaszler József* elnök a sombereki moziban tartott közgyűlésen arról számolhatott be *Devecseri József*, a Mohács járási Pártbizottság első titkára jelenlétében, hogy az 1978-as esztendőt negyvenötmillió forint tiszta nyereséggel zárták. A több mint négyezer hektáron gazdálkodó közös gazdaság ötvenhárom mázsás búzatermesztési átlagot ért el hektaronként, a kukorica hozama meghaladta a nyolcvan mázsát, burgonyából pedig kétszázhetven mázsás termést takarítottak be hektáronként. Akár a növény-, akár pedig az állattenyésztési ágazat eredményeit tekintjük, mindkettő többet termelt a tervezettnél. 2640 mázsa hízómarhát, közel tizenháromezer mázsa hízott sertést értékesítettek. Sertéstelepükön az egy hízóra eső napi súlygyarapodás elérte a hatvan dekát. A tavaly nyáron betelepített görcsönydobokai új baromfitelepöt és fél ezer mázsa baromfit bocsátott ki.

A beszámoló részletesen foglalkozott a háztáji gazdaságok munkájával is. Gaszler József elmondta, hogy három év alatt megkétszereződött a háztáji állattartás-értékesítés forgalma, amely meghaladja a harmincötmillió forintot. A közös gazdaság építőbrigádja kilenc hónap alatt készítette el a görcsönydobokai baromfitelepet, s ez év nyarára a még épülő palotabozsoki ólakba is megkezdhetik a baromfi betelepítését...

S. Gy.

Dr. Trethon Ferenc Baranyában

Dr. Trethon Ferenc munkaügyi miniszter, Szigeti István munkaügyi miniszterhelyettes, valamint a minisztérium vezető munkatársai tegnap délelőtt látogatást tettek az MSZMP Baranya megyei Bizottságán. A vendégeket dr. Nagy József, a Központi Bizottság tagja, a megyei pártbizottság első titkára, valamint Horváth Lajos, az MSZMP Baranya megyei végrehajtó bizottságának tagja, Baranya megye Tanácsának elnöke fogadta. A munkaügyi tárca vezetőit dr. Dányi Pál, a megyei tanács elnökhelyettese tájékoztatta Baranya munkaerőgazdálkodásáról, az ezzel összefüggő foglalkoztatáspolitikai kérdésekről.

A megbeszélést követően dr. Trethon Ferenc a megyei pártbizottság első titkára, valamint a megyei tanács elnöke társaságában megtekintette az 508-as Ipari Szakmunkásképző Intézetet, ahol Mátrai Károly iskolaigazgató adott tájékoztatást az intézet munkájáról. A miniszter részletesen érdeklődött az építendő új tizenhat tantermes szakmunkásképző intézet előkészítési munkálatairól is. Egyébként hosszú évek óta először látogattak a munkaügyi tárca vezetői baranyai szakmunkásképző intézetbe.

A vendégek ezekután Komlóra utaztak, ahol az MSZMP városi Bizottságán Gallusz József első titkár, Morber János, Komló város Tanácsának elnöke, valamint Jazbinsek Vilmos országgyűlési képviselő tájékoztatta dr. Trethon Ferencet a bányaváros életéről, a munkaerő-gazdálkodással összefüggő kédésekről.

A munkaügyi miniszter baranyai programja a Carbon Könnyűipari Vállalatnál fejeződött be.

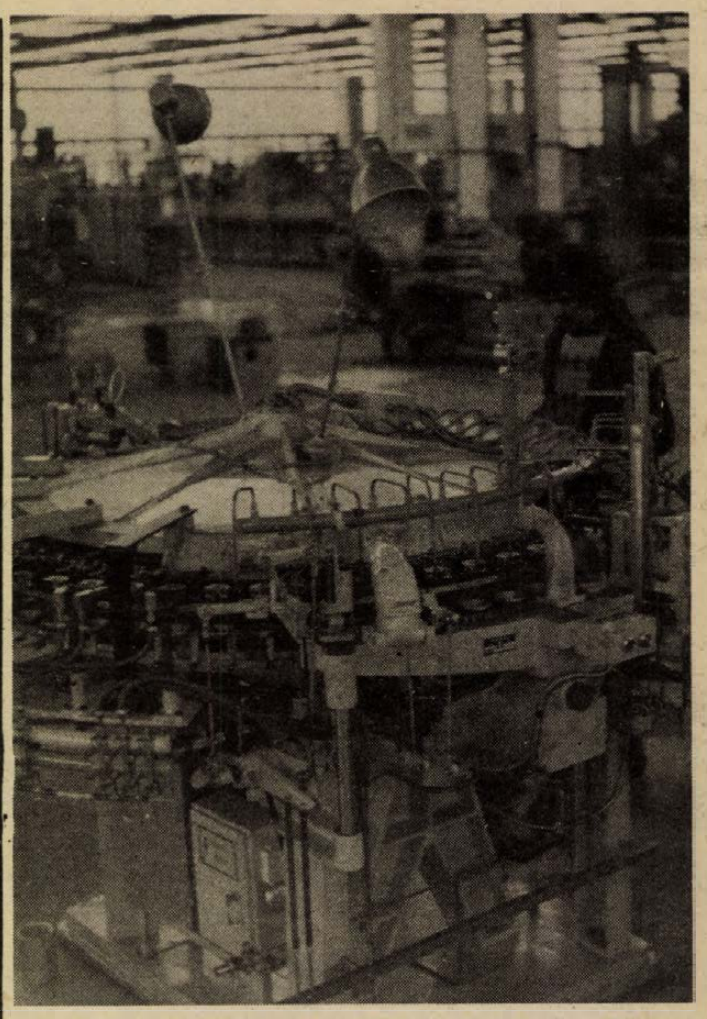

Égőfejelő-gépeket gyárt az Egyesült Izzó pécsi Sopiana Gyára a Ivov-kertvárosi telepén. Ebben az évben tizenhat darabot készítenek

Naponta új választék

Mintabolt nyílt Szigetváron

Könnyű, puha, kényelmes, tetszetős külső, divatos szín – ez jellemzi a Szigetvári Minőségi Cipőgyár termékeit, melyekből tegnap óta válogathatnak a vásárlók Szigetváron, a Rákóczi u. 3. sz. alatt megnyílott boltban.

A szigetvári Városi Tanács, a helyi Általános Fogyasztási és Értékesítő Szövetkezet és a gyár közös összefogására példa a 40 négyzetméteres kereskedelmi egység, ahová a tervek szerint naponta érkezik majd az áru és megtalálható a gyár termékeinek teljes választéka. Ebből a meggondolásból határoztak úgy, hogy az üzletnek egy külön raktárat nem alakítottak ki, hisz az alig 30 méterre lévő gyárból a vevők igénye szerint szállítják a lábbelíket.

A gyár vezetőinek ígérete szerint a bolt egyedi darabokat árusít majd, hisz naponta 25–30 model közül válogathatnak és egy-egy fajtából mindössze 20–30 pár kerül forgalomba.

Gondoltak a kislábúakra és a magas számozású cipőt viselőkre egyaránt. Ugyanaz a fazon kapható 35-ös és 40-es lábra, a vevők igényeinek megfelelően egy-egy divatos fazon alacsony és magas sarokkal is készül, így a kényelmesebb lapos sarkot kedvelők is válogathatnak a legújabb divat szerinti cipőkből. Rövid és hosszú szárú csizmákat is kínálnak, az utóbbiak alkalmazkodva a láb vastagságához, szárban bővebb és szűkebb kivitelben készülnek.

Az üzlet igazi meglepetése, hogy a gyár tőkés exportra készült lábbeliei közül is széles választékot vonultat fel. A nyitás napján a sláger a homokszínű rövid csizma volt, de a magas, vékony sarkú zárt cipők és szandálok is gazdára találtak.

A lábbelik a legújabb divatnak megfelelően a barna különböző színű árnyalataiban, és szalmaszínben készültek, de egyes fazonok fekete, bordó és fehér színben is kaphatók.

Az áfész havi 100 000 forintos forgalomra számít, ezért az üzlet nyitvatartási ideje – ami jelenleg hétfőn, kedden és szerdán reggel 8-tól délután fél 3-ig, csütörtökön, pénteken este fél hatig, szombaton pedig fél kettőig tart –, nem tekinthető véglegesnek, a meghatározó a vásárlói igény lesz.

Eszterhai Katalin

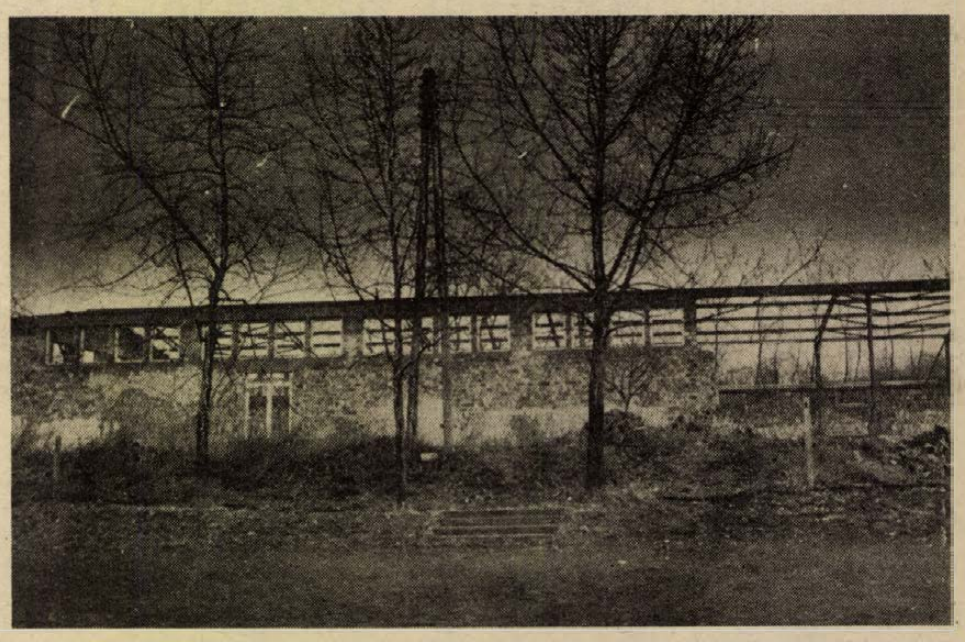

320 négyzetméteres tornatermet épít a Beremendi Tanács az általános iskola részére. Ez évben a tanács 300 000 Ft-ot fordít a saját beruházásban készülő létesítményre. Az építkezésben segítséget nyújt a BCM, a Tenkesalja ÁFÉSZ és a beremendi Dózsa Tsz.



A vendégek az előadás előtti beszélgetésen



Az egyik szovjet vendég Dastem Rainbekov a színház páholyában (jobbról)

Szerelvény a hátországban

Bemutató a pécsi színházban

A Pécsi Nemzeti Színházban tegnap este mutatták be Mihail Roscsin: Szerelvény a hátországba című darabját. A bemutató előtt baráti beszélgetésen vett részt Galina Volcsek, a darab rendezője, a moszkvai Szovremennyik Színház Állami-díjas főrendezője, az Orosz Szocialista Köztársaság érdemes művésze, Dastem Rainbekov és Viktor Panaszenko követségi tanácsosok, Mihail Ali-Husszein játékmester, Mihail Ivnyickij díszlettervező, Sesztakov Borisz, a TASZSZ munkatársa, Elbert János a darab fordítója és Nógrádi Róbert, a színház igazgatója. A bemutató utáni fogadáson dr. Nagy József, a Központi Bizottság tagja, az MSZMP Baranya megyei Bizottságának első titkára is részt vett.

Előtérben a klub-központúság

Jó évet zárt az MHSZ Baranya megyei szervezete

Emlékezetes éve volt 1978 az MHSZ-nek. A szövetség megalakulásának 30. évfordulójára megkapta a Vörös Csillag Érdemrendet. Az MHSZ Baranya megyei szervezete is sikeresnek mondható évet hagyott maga mögött: *Dusa András* ifjúsági világbajnok, *Vönöczky András* világbajnoki 2. helyezett lett modellezésben, *Gonda Judit* könnyűbúvár Európa-bajnoki dobogós helyen végzett. Hazai győzelmeket hoztak MNK-, OB- és különféle kupafordulókon a vitorlázórepülők, az ejtőernyősök, az úttörő rádióirányítók, a BÁÉV rádióklubjának „éterversenyzői", más sportágak versenyzői is jeleskedtek.

A minőségi sportolók csillogó érmei sem homályosítják el a tömegsport, a hazafias-honvédelmi nevelés, a sorkötelesek felkészítésében elért eredményeket. Az MHSZ 30. és a KMP megalakulásának 60. évfordulója tiszteletére indított munkaversenyek és tömegrendezvények sikereiben sokat segítettek a velük együttműködő állami, társadalmi, gazdasági szervek, intézmények, a honvédségi alakulatok, ugyanakkor az MHSZ-klubokra és -tagokra is bizton lehetett számítani. A honvédelmi kupa lövészversenyeken 138, az összetett honvédelmi versenyeken 68 ezren vettek részt, a tervezettnél több előadás, filmvetítés, kiállítás, honvédelmi nap, bemutató, vetélkedő is mélyítette az MHSZ tömegkapcsolatait.

Az elmúlt évben hat új klubbal gazdagodott megyénk, ezzel a klubok száma megközelíti a kétszázat, a klubtagság a 12 ezret. Egyre több nő vesz részt a klubok tevékenységében. Ebben az évben 10 honvédelmi, 2 modellező és 2 rádiósklub, a középfokú tanintézetekben pedig új klubok és szakosztályok létrehozását tervezik. A területi átszervezések folytán a tavalyi 9 területi vezetőség helyett 3 városi-járási, 2 városi és egy járási vezetőség irányítja a klubok munkáját.

Valkai József őrnagy, az MHSZ Baranya megyei titkára az elmúlt esztendő munkáját értékelő beszámolójában hangsúlyozta, a szövetség tevékenységét megyénkben is jobban klubközpontúvá kell tenni, hiszen a gyakorlati munka és a végrehajtás színtere a klub. Nem mindegy, hogy milyen minőségű az ott folyó tevékenység. A szocialista versenymozgalomhoz konkrét vállalásokkal a klubok többsége csatlakozott. Az értékelés után a megyei titkár vázolta az 1979-es tennivalókat: a vezető és irányító munka színvonalának, a klubok tevékenységének javítása; hatékonyabbá tenni az agitációt és propagandát, valamint a sorkötelesek felkészítését, a honvédelmi képzést, a sporttevékenységet a minőségi és tömegsportokban egyaránt; célszerűen használni fel a feladatok végrehajtását elősegítő anyagi, technikai, pénzügyi lehetőségeket.

Az MHSZ Baranya megyei szervezetének elmúlt évi tevékenységét értékelő értekezleten részt vett és felszólalt *Joó Sándor* ezredes, az MHSZ főtitkárhelyettese és *dr. Bunna Gyula*, az MSZMP Baranya megyei Bizottságának munkatársa.

M. L.

Ifjúsági falugyűlés Mázaszászváron



Bányászlakások Mázaszászváron

678 harminc éven aluli fiatal él Mázaszászváron. Tanulók, diákok, dolgozók. Képviseletükben csaknem nyolcvanan vettek részt február 15-én este azon az ifjúsági falugyűlésen, amelyet a nagyközség művelődési házában tartottak.

Mázaszászváron először rendeztek ilyen ifjúsági fórumot, hogy tájékoztathassák a fiatalokat a községpolitikai feladatokról, a jövő tennivalóiról; s ezekről kikérjék véleményüket, javaslataikat. Az alaphangot *Potyondi János* tanácselnök beszámolója adta meg. Szólt az 1975 januárjától nagyközséggé, kiemelt alsófokú központtá vált település fejlődéséről, az elért eredményekről és azokról a gondokról, amelyek megoldásához a helyi fiatalság segítségét is kérik.

A helyben, illetve másutt tanuló és dolgozó, de a nagyközségben élő 30 éven aluliak hozzászólásaiból, kérdéseiből kitűnt: szívükön viselik településük sorsát.

A felvetések kapcsán a tanácselnök elmondotta, hogy Mázaszászváron egyelőre nincs lehetőség a településszerű többszintes lakóépületek építésére, s a bányászakciós építkezésekre, mert nincs kiépítve a szennyvízcsatorna. Ennek lefektetését a következő ötéves tervciklusban oldják meg. Az elképzelések szerint akkor építik meg a mázai területen – a jelenlegi posta helyén – az új orvosi rendelőt és kialakítják az egészségházat. A szászvári részen valószínűleg orvosi rendelő és körzeti könyvtár épül. Terveznek négy új tantermet, tornatermet, ABC-áruházat, vízművet. Új óvodát nem, mivel a tavaly elutasított 30 gyermek elhelyezésére is szolgáló 75 személyes óvoda 7 millió forintba kerülne, erre viszont nincs pénz. De van parkosításra, játszóterek, járdák építésére, amit meg is fognak valósítani.

Az első mázaszászvári ifjúsági falugyűlés sikerrel zárult. Bizonyította, hogy a fiatalokat foglalkoztatja a nagyközség további fejlődése. S a szebb, kulturáltabb Mázaszászvárért ők is készek tenni egy, s mást.

H. L.

Balettestek elé

Mint hírül adtuk, február 19–28. között Pécsett, Budapesten és az ország néhány nagyobb városában találkozót rendeznek a kortárs balettművészet hazai és nemzetközi értékeinek, eredményeinek áttekintése céljából. Ez az *Interbalett '79.* A bemutatósorozat voltaképpeni színhelye, ahol valóban sorozatelőadásokat láthatunk, a főváros és Pécs. A Pécsi Nemzeti Színházban a bemutatók végleges sorrendje február 21-től: a *Lengyel Táncszínház* (Poznan), két napon át a *Kubai Nemzeti Balett* majd az *Arabeszk Balett Stúdió* (Szófia), illetve befejezésül a *Rokokó Színház* (Prága) és a *Szlovák Nemzeti Színház* (Bratislava) balettegyütteseinek előadása.

A találkozó nem véletlenül zajlik a fővárossal egyidőben Pécsett is. A Pécsi Balett jelenlétének köszönhetően városunkban számottevő balettközönség nőtt fel az elmúlt jó másfél évtizedben. Itt szeretik és igénylik a kortárs balettművészet alkotásait, következésül számot tarthatnak és nyilván számítanak is rá, hogy ha erre lehetőség nyílik, megismerhessék, hol tart a korszerű, napjaink táncnyelvén megszólaló balettművészet az idelátogató lengyel, kubai, bolgár és csehszlovák együtteseknél. Ezek a társulatok körülbelül a hatvanas évek közepétől alakultak meg, azóta működnek önállóan, vagy operaegyüttesek mellett, mint például Szófia, Prága, Pozsony együttese. A pécsi közönség tehát fölmérheti, milyen fokon áll más szocialista országokban a Pécsi Balettéhez hasonló igénnyel, törekvésekkel megalakult kortárs balettegyüttesek alkotóművészete. A műsor változatosnak ígérkezik. Az alkotók, a koreográfusok között ismerős nevekkel is találkozhatunk. *Conrad Drzewiecki*, a mai lengyel balettművészet legjelesebb személyisége. A kubai *Alberto Alonso* nevével évekkel ezelőtt a Pécsi Balettel színpadra állított önálló esten találkozhattunk, de hasonló kapcsolat kialakult Pécs és Pozsony között is az elmúlt években.

A jövő hét a kortárs balettművészet ünnepének ígérkezik Pécsett is. A program ismert. Bizakodunk, rövidesen kézbe vehetjük a bemutató sorozat műsorfüzetét is. Ezután már a pécsi közönségen múlik, hogy valóban ünneppé avassa ezt a hetet: a *jelenlétével*.

(w. e.)

Szén- és ércbányász fiatalok együttműködése

Régi és szép hagyomány a Mecseki Szénbányák és az Ércbányászati Vállalat KISZ-fiataljainak baráti kapcsolata, együttműködése. A korábbi spontán közös megmozdulásoknak most szervezett kereteket adtak egy közös munkaterv kidolgozásával.

A gazdaságpolitikai akciókban szerepel többek között, hogy az ilyen témákat tárgyaló ülésekre kölcsönösen meghívják egymás termelési felelőseit, kicserélik tapasztalataikat. Ágazati vájárvetélkedőt tartanak, ahol bizonyíthatják a szakmában szerzett jártasságukat.

Az együttműködés kiterjed a KISZ-élet minden területére, így közös rendezvényeken is fokozzák politikai képzettségüket. A tömegsport különféle ágaiban, a művelődési és szórakozási lehetőségeket kihasználva együtt törekszenek a szabad idő hasznos, tartalmas eltöltésére.

A közös munkatervben nemcsak a programok tartalmát, hanem megrendezésük időpontjait is rögzítették. A mozgalmi év végén értékelik az együtt végzett munkát, és meghatározzák a következő évi tennivalókat.

Szlovákiai fotóművészek bemutatkozása

A Mecseki Fotóklub hagyományos kamarakiállításainak sorában kapott helyet két szlovákiai fotóművész tárlata a Doktor Sándor Művelődési Központban. *Dr. Oppe Sándor* nyitotta meg *Ján Bučko* és *Keppert József* tárlatát a fotóklub helyiségében tegnap este. A megnyitón ott voltak a kiállító művészek is, akik elbeszélgettek a közönséggel a látottakról.

Ján Bučko és Keppert József mintegy hatvan képet hozott magával. Elsősorban tájképeik érdemelnek figyelmet, e – nálunk viszonylag elhanyagolt – témában sok érdekességet vonultatnak fel. De avatott mesterei az emberábrázolásnak is, portréik jellemformáló erejűek.

A kiállítás három hétig tekinthető meg, a nagyközönség számára a hétfői, szerdai és pénteki napokon.

Megnyílt Réti Zoltán és Gellér B. István kiállítása

Két kiállítás nyílott meg tegnap este Pécsett. *Réti Zoltáné* a Színház téri galériában, *Gellér B. Istváné* az Ifjúsági Házban. A Színház téren a Pécsi Zeneművészeti Főiskola kvartettje Mozart C-dúr fuvolanégyesének első tételével köszöntötte a szép számú közönséget, köztük a város kulturális életének sok jeles képviselőjét.

Réti Zoltán érdekes egyéniség. Az ötvenhat éves festőművész a balassagyarmati zeneiskola igazgatója, hegedűn, klarinéton, zongorán és orgonán játszik, kórust vezet, Rózsavölgyi Márkról könyvet írt, s – amit, mint tárlatlátogatóknak kell tudnunk – az elmúlt két évtized során harminc önálló kiállításon szerepeltek képei. *Polgár Marianna*, a pécsi Művészeti Szakközépiskola tanára megnyitó beszédében a képek ritmusára, zeneiségére hívta fel a figyelmet, ami Réti Zoltán kettős művészi tevékenységét ismerve egyáltalán nem meglepő. A képek arról is tanúskodnak, hogy a palócföld központjában élő festőművész rajongásig szereti a nógrádi tájat, a Börzsöny és a Cserhát völgyeiben rejtőző falvakat, s azok lakóit. A grafikákból, olaj- és vízfestményekből álló kiállítás február 27-ig áll nyitva a közönség előtt.

Az Ifjúsági Házban ritkán rendeznek megnyitót; megszoktuk már, hogy itt szép csendben „láthatóvá lesznek" a képek, és legtöbbször nem is akármilyen képek. Mint például most is, amikor Gellér B. István groteszkbe hajló, szellemes munkáinak kiállításáról adhatunk hírt. Amint Mendöl Zsuzsa művészettörténész tárlatkalauzából kiderül, Gellér az ötletművészet, a koncept art művelői közé tartozik: képeit úgy alkotja meg, hogy alapelemeit összeválogatja – legyen az fotó, rajz vagy festmény, esetleg valamilyen tárgy – s a néző, valamint a saját fantáziáját aktivizálva állítja össze a kompozíciót.

Gellér B. István mostani kiállításának „alapanyagát" művészettörténeti híresség – Botticelli, Bosch, Dürer, Chagall stb. – munkái adják.



Réti Zoltán: Cserhátsurány I.

Rendkívül komoly felkészültséget és nagy asszociatív képességet eláruló képeit nehéz leírni: ezeket valóban meg kell nézni.

H. J.

FILMEKRŐL

Szabadíts meg a gonosztól

Elloptak egy kabátot a lerobbant tánciskola ruhatárából. A kabát tulajdonosa makacsul ragaszkodik a bársonygalléros, sötétkék darabhoz. A ruhatárosnő és családtagjai „az életüket teszik föl" a kabát megkeresésére. És mindez 1944 őszén játszódik.

Ennyi röviden Sándor Pál legújabb filmjének története. A filmnek, mely Mándy Iván 1961-ben bemutatott *Mélyvíz* című musicaljéből készült. A zenés játék akkoriban nem aratott sikert, utólagos értelmezések szerint a hatvanas években „még túl korán jött". A film és a színmű természetesen nem azonos. Lehet, hogy akik a mándys világra áhítoznak, csalódnak kicsit. A filmben a történet szereplői nem véletlenül csapódnak együvé, köti őket a sokszor kétes értékű családi kapocs. A helyszín marad Józsefváros, Mándy több művének táptalaja és a figurák sem ismeretlenek. Más névvel, más alakban felbukkantak már az író egyéb írásaiban. A kétes egzisztenciák, a kiszolgáltatottak, a külvárosok lakói, akik ha kapaszkodnak is, így vagy úgy, de mégis csúsznak lefelé.

Sándor Pál az emberekről, magatartásformákról, kapcsolatokról kíván szólni. Az egymáshoz való viszonyulásukról, amelyeket – látszólag – a történet sodródása és sodrása vált ki belőlük. Csak azért látszólag, mert ezt a sodródást végül is ők idézik elő egymásra halmozott cselekedeteikkel. Az egyszerű csórásból tragédiák keletkeznek. A szereplők becsapják egymást, kapcsolatok hullnak szét és kapcsolatok keletkeznek. Az ellopott kabát tulajdonosának makacssága ráragad a többiekre is, s egy hirdetett becsületesség nevében meg nem bocsátható cselekedeteket visznek végbe. Végül is előkerül a kabát, de akkor már nem is fontos. A Mama, a ruhatárosnő belekapaszkodása már csak a kétségbeesett mentségekbe való kapaszkodás jelképévé válik. Mindezt belengi a nyilas korszak levegője, 1944 atmoszférája. Mégsem lehet történelmi filmnek nevezni a *Szabadíts meg a gonosztol*, s nem is volt ez céljuk a film alkotóinak. 1944 is „ürügy" a filmben, csakúgy, mint Sándor Pál más filmjeiben, például a századforduló vagy 1919 *(Szeressétek Odor Emiliát – Herkulesfürdői emlék)*.

A teszitett történelmi helyzetek mindig jobban kihozzák az emberekből a bennük lakozó indulatokat és ezek az indulatok mindig végletesebbek, mint békeidőben. Bár akkor is meglapulnak valahol... A filmben egy s más megjelenik az akkori őrületekből is, jelzésszerűen ott vibrál a kor réme a képsorokban. Az imádság kezdősora is többször elhangzik a filmben, hol megszokásból, hol éppen az említett kiélezettség nyomasztó súlya miatt.

A film hangvétele többrétűen hiteles. Tragédia, szatíra, komédia és tragikomédia olvad egymásba, válik ki egymásból. Víziók, álmok, szimbólumok és harsogó realitás váltakozik. A zárókép fortyogó, elsimuló mocsarassága, „mélyvize" tesz pontot – pillanatnyilag — a történet végére. Néhol a film zenei aláfestése valamint az epizódfigurák karakteres arca és némely jelenet megformálása Fellinihatást tükröz. Vállaltan vagy anélkül.

A film forgatókönyvét szintén a rendező régi munkatársa *Tóth Zsuzsa* készítette. Az operatőrrel, *Ragályi Elemérrel* is sokszor dolgoztak már együtt. Ragályi Elemér képei lenyűgözőek, pergetik a filmet, feszültséget tartanak ott is, ahol a történet lelassul. A szereplőgárda is kiváló teljesítményt nyújtott. *Psota Irén* Mamája, *Garas Dezső* puhakalaposa, *Kútvölgyi Erzsébet* elkeseredetten kapkodó Zsuzsija, *Kern András* fickója, *Andoraj Péter* katonája, *Margittai Ági* rosszlánya kiemelkedő alakítás.

A film a tizenévesektől kezdődően minden korosztálynak élményt nyújt. Mégis marad az emberben egy halvány érzés, hogy nem kapott meg mindent, amit talán megkaphatott volna. Ennek okát megmagyarázni nagyon nehéz. Talán, mert a néző néha mégsem érzi tökéletesen indokoltnak a sodródást, vagy mert időnként külső szemlélő marad. De lehet, hogy csak azért, mert nehéz szembenézni önmagunkkal.

Barlahidai A.

Hulot úr közlekedik

Már egy nemzedék is felnőtt azóta, hogy Hulot úr utoljára köztünk járt; ez a szeretetre méltó örök kamasz, a technika áldásai között csetlő-botló francia, a nagy nevettetők méltó utóda. *A kisvárosi ünnepben* ismerhettük meg: postás volt egy idilli porfészekben, ott próbálta felvenni a versenyt az amerikai postatechnológiával...

Ezt követően nyaralására kísértük rozoga autóján, aminek még az út porában fekvő kutya sem enged szabad utat... *A Hulot úr nyaral*-t a *Nagybácsim* követte, ebben már éles a harc az alkalmazkodni akaró Hulot úr és a technika között: ha csak hozzáér valamihez, hát virsliszerű valami hagyja el a műanyag csövet sajtoló gépet... A nálunk nem játszott *Playtime* című filmjében ismét az amerikaiakkal gyűlik meg a baja, akik elözönlik Párizst...

Némiképpen megváltozott legújabb filmjében, a Hulot úr közlekedik-ben. Eddig ugyanis ő állt a középpontban, most a főszerepet a jelent szimbolizáló autó vette át. Az elviselő, a technikával szembekerülő Hulot-ból pedig alkotó Hulot lett. Ő tervezte ugyanis az autókiállításra szánt kempingbuszt, ami mindent tud, amire a ma kényelmes kempingezőjének szüksége lehet. A humor forrása eddig Hulot úr és a modern technika közötti ellentmondás volt. Erre a filmre ez az ellentét kiszélesedett: már általában az az életforma lett humoros, amely nem tud vagy nem akar hozzáidomulni a létrehozott technikához. Groteszk jelenetek, finom gegek követik egymást: az autókiállítás közepén egy csicsergő erdei tisztás; az autóját javító pap mozdulatai templomi szertartást idéznek...

Nevetségessé lenne Jacques Tati, Hulot úr életre hívója és megszemélyesítője, ha a technikai haladással szállna szembe. Ám nem Tati, de Hulot úr megmosolyogni való, vagyis általa az emberek, akiknek uruk lesz mind az, aminek szolgálnia kellene őket. Ebben az esetben az autónak.

A filmművészet nagy nevettetői közül számomra Hulot úr a legszimpatikusabb. Nyugalomra vágyik ő is, mint a burleszk nagy egyéniségei, de sohasem agresszív, mint amerikai elődjei. Humorában sem. Ő soha nem vág habostortát más fejéhez, senkit nem billent feneken, soha nem vágódik hasra. Még ha várnánk, sem, és éppen ez lesz humoros. Ő ellene nem acsarkodnak rablók, gonosz emberek. Tati ugyanis tudja, hogy nem az egyes emberek jók vagy rosszak, hanem az emberek kapcsolatát szabályozó viszonyok lehetnek emberségesek vagy – humorral kifejezve — nevetségesen elviselhetetlenek, kényelmetlenek.

Jacques Tati — Hulot úr művészete által magunk ellentmondásain is elgondolkohatunk. Magunkat, az embert ismerhetjük meg jobban. A szelíden korholó, kedvesen ironikus, féltve szerető, az emberi méltóságot tisztelő alkotó így igazán humanista és egyedülálló személyisége az egyetemes filmművészetnek.

(bodó)

„Felcsillan a szemük, aztán nem kérnek..."

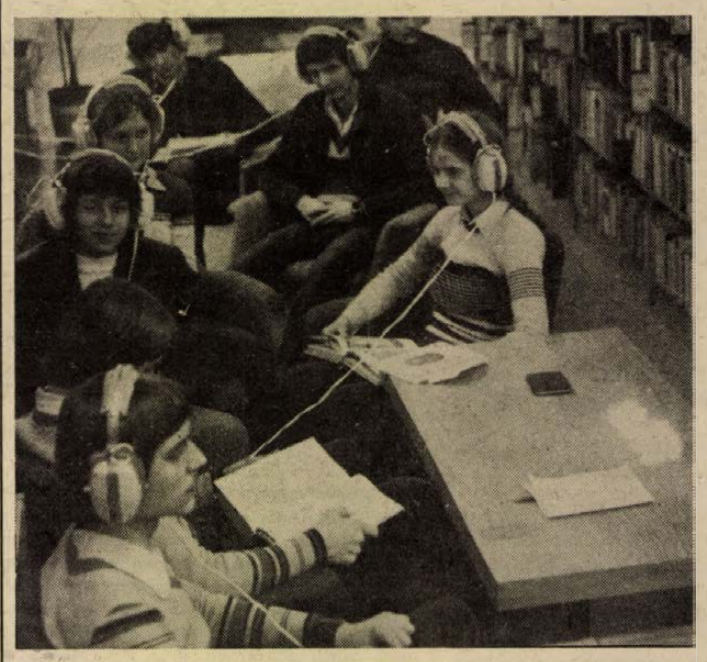

Zenehallgatás az Ifjúsági Ház könyvtárában — Szokolai felv. —

A pécsi fonotékában

A fiú meg a lány egymást átkarolva trappolt lefelé a lépcsőkön. A pécsi Ifjúsági Ház könyvtárából léptek ki.

Lemezeket is hallgattatok? — kérdeztem őket, de csak a fejüket rázzák.

— A lexikonok miatt jöttünk, kellett valami a holnapi órára. Nem érünk rá, meg különben is csak komoly zene van.

— Pedig úgy hallottam, még esküvőre is választottak innen megfelelő zeneszámot...

— Meg karácsonyra, iskolai ünnepélyekre is — válaszolja ezt már *Takács Ferenc*, a könyvtár megbízott vezetője. — Azért, sajnos, korántsem olyan népszerű a zenei részlegünk, mint amennyire lehetne.

Előszedi a statisztikai adatlapot. Szeptemberben 34, októberben 59, decemberben 20, januárban 21 hallgatója volt a lemeztárnak. Fonatékának mondom én, Takács Ferenc igazít ki. Jó zenei részlegnek tartják a gyűjteményünket, de a fonoték tartalmi követelményeinek nem felel meg mindenben. A 860 lemez egy részét a városi tanácstól „örökölték". A többit ők szerezték be. Természetesen a pénz sohasem elég. A zenetörténet legkiemelkedőbb alakjainak művei mellett azért a rétegigényeket is kielégítik már. Vannak irodalmi és népzenei lemezeik, néhány Fáklyavivők és a Magyar Pantheon sorozatból. Elvétve egy-két dzsessz és Cseh Tamás lemez is található. Sőt angol és német nyelvlecke lemezek is meghúzódnak a fakkokban.

– A városban ez egyelőre az egyetlen „fonoték". A popzenei lemezek hiánya miatt nem elég népszerű vagy nem megfelelő a felszerelés? — faggatom.

— Már gondoltam, hogy könnyűzenei lemezeket is kellene vásárolnunk — válaszolja. – De előbb a komoly zenei választékot szerettük volna bővíteni. A felszerelésünk három sztereo lemezjátszóból és kilenc fülhallgatóból áll. Lehetne jobb is, de nem hiszem, hogy ez zavarná a fiatalokat.

A falban három helyen látok „lehallgató lyukakat". Egyszerre hárman hallgathatják ugyanazt a lemezt és hárman-hárman a másik kettőt. De egy mű közben is átkapcsolhatnak a másik lemezjátszóra. Kellene egy magnetofon is, mert könnyebben szerezhetnének be fontos felvételeket. A Gorkij zenei könyvtár föl is ajánlotta, hogy kívánság szerint mindent átjátszanának szalagokra.

Azért törzsközönséggel is büszkélkedhetnek már. A művészeti gimnázium néhány tanulójával, akik listákon gyűjtötték össze az igényeket.

— Mindenkinek felcsillan a szeme, amikor közlöm, hogy zenei részlegünk is van – meséli Takács Ferenc. — Aztán mégsem kérnek belőle... Csináltunk egy ideiglenes katalógust és Nagy Zoltánnal most dolgozunk egy katalógus füzeten, amelyet majd elküldünk a középiskolákba. Szerintem a havi 80—100 hallgató lenne az ideális a feltételeinkhez mérve.

A zenehallgatás lehetősége tehát adott az Ifjúsági Házban. Kár, hogy nem élnek vele a fiatalok. De még minden pótolható...

B. A.

Mohács és Pélmonostor kulturális kapcsolata

Mohács különösen gazdag a magyar–jugoszláv kapcsolatokban. A városi tanács először 1971 februárjában kötött együttműködési megállapodást a pélmonostori képviselőtestülettel. Céljuk, hogy a két nép jobban megismerje egymás életét, hogy a mohácsi délszláv nemzetiségnek és a jugoszláviai magyarságnak legyen kapcsolatuk a megfelelő nyelvterülettel. Az elvi alapokat rögzítő dokumentumokat évenként részletes feladattervvel egészítették ki. Az együttműködés körének bővülése megkívánta, hogy hosszabb távra tervezzenek és ezért 1976-ban új megállapodást kötöttek. A határmenti települések rendszere és rendezett kapcsolata kiterjed a gazdasági életre, az oktatásügyre, a népművelésre, a politikai és tömegszervezetekre, az egészségügyi ellátásra és a sportéletre.

Az oktatásügy területén már hagyományos az együttműködés. Mohácson hét iskola tartja a kapcsolatot a pélmonostori körzettel. Pélmonostoron és Mohácson rendszeressé váltak a nemzetiségi filmnapok és a művészeti együttesek bemutatói. A szervező munkából nagy részt vállalt magára a Horvátországi Magyarok Központi Táncegyüttese, a dubosevicai és dárdai népi együttes, valamint a mohácsi Bartók Béla Művelődési Központ és a délszláv klub.

Az anyanyelv ápolására is figyelmet fordítanak. Irodalmi esteket tartanak, Bárban nemzetiségi olvasótábort szerveznek, a könyvtárosok rendszeresen találkoznak és könyveket ajándékoznak egymás intézményeinek. A nyolc év alatt több kiállítást is rendeztek. Ilyen volt pl. Kolbe Mihály pélmonostori tárlata vagy a batinai művésztelep mohácsi bemutatkozása.

A tervek szerint idén a Dr. Marek József Mezőgazdasági Szakközépiskola fogadja a pélmonostori „Testvériség-Egység" Középiskolai Központ nevelőit és tanulóit. Pélmonostorra tavasszal a Kisfaludy Károly Gimnázium tanárai és diákjai utaznak. Újdonság, hogy tavasszal találkozót szerveznek az 502. sz. Radnóti Miklós Ipari Szakmunkásképző Intézet és a pélmonostori testvériskola között. Öt általános iskola tanulói találkoznak határon túli községek diákjaival. Felmerült az általános iskolások kölcsönös üdültetésének igénye is.

Az idei busójárásra meghívtak egy délszláv néptánc csoportot és a Horvátországi Magyarok Szövetsége Központi magyar tánccsoportját. A Schneider Lajos népdaléneklési versenyre is hívtak Jugoszláviából résztvevőket. Mohácsi iskolások vendégként szerepelnek a pélmonostori általános iskolák szavalóversenyén. A Bartók Béla Művelődési Központ egy pélmonostori klubot invitál tapasztalatcserére és vendégszereplésre az ottani cukorgyár kultúrkörének csoportját. Ezenkívül ismét megrendezik júniusban a bári olvasótábort, a zeneiskolások és a könyvtárosok találkozóját. Kiállításokat is rendeznek egymás képzőművészeti és népművészeti alkotásaiból.

b. a.



HANGVERSENY

Kovács Dénes és Rados Ferenc szonátaestje

Kidolgozott, jó színvonalú előadásban hallhatta szerdán este a kamarabérleti koncertek közönsége Brahms *A-dúr*, (Op. 100) és Beethoven *Esz-dúr* (Op. 12) *hegedű-zongoraszonátáját*, valamint Bartók szólóhegedűre írt szonátáját.

Hogy ez a koncert a két művész magas színvonalú játéka ellenére sem nyújtotta a várt élményt, annak okát alighanem kettőjük előadói alkatának nagymérvű különbözőségében kell keresnünk. A hegedű-zongoraszonátákban a két hangszer együtt hordozza és csak együtt képes kifejezni a szerző mondanivalóját. Nem elég a tempó, a dinamika, a frazeálás azonossága; ez néhány eset, mint pl. a Beethoven-szonáta finnáléja kivételével itt is megvalósult. Többről van szó: A két előadóban azonos, vagy nagyon hasonló rezonanciáknak, gondolatoknak, képzeteknek kell élniük az előadás során, hogy mindketten u g y a n a z t a művet szólaltathassák meg.

Rados Ferenc oldottabb, beszédesebb, kitárulkozóbb zongorajátéka mellett Kovács Dénes hegedűszólama gyakran zárkózottnak, nehezen megnyilatkozónak hatott. Leginkább a Brahms-szonátában volt ez érezhető, ahol a zenei anyag szabadabb, nagyobb ívű szárnyalást tett volna lehetővé, a hegedű számára, és legkevésbé a Beethoven-szonáta első-második tételében, melyben Kovács Dénes érezhetően átengedte magát a zene belső sodrásának, és a jól összefogott nagyformán belül, – partnerével egy-egy pillanatra lélekben is találkozva – sok apró részletszépséggel ajándékozott meg.

Bartók *Szólószonátájában* ezúttal nem annyira a virtuozitás, inkább a meditatív, elmélyültebb muzsikálást kívánó réteg, elsősorban a harmadik tétel ragadta meg a hallgatót. E részekben felfedezhettük azt a bársonyos, meleg hegedűhangot is, melyet Kovács Dénes korábbi hangfelvételeiről ismerünk.

Dobos L.

HÍREK

1979. FEBRUÁR

17

SZOMBAT

Szeretettel köszöntjük névnapjuk alkalmából

DONÁT

nevű

kedves olvasóinkat

A Nap kél 6.48 — nyugszik 17.10 órakor. A Hold kél 22.43 — nyugszik 9.07 órakor.

Olimpiai sportlottó

A Sportfogadási és Lottó Igazgatóság közlése szerint a nemzetközi olimpiai sportlottó III. húzásán öttalálatos szelvény nem volt. Négy találata 9 fogadónak volt, nyereményük egyenként 297 989,— forint, három találatot 1516-an értek el, nyereményük egyenként 885 forint, két találata 49 107 fogadónak volt, egyenként 30 forintot fizetnek. A nyeremények a nyereményilleték levonása után értendők.

◆

— **Pécsi díszmadártenyésztők is** meghívást kaptak arra a kiállításra, amit a TIT Természettudományi Stúdiójának díszmadártenyésztő szakköre rendez. A kétnapos bemutató — február 24—25. — programjában előadások is lesznek a XI. kerület, Bocskay u. 37. szám alatt.

— **Farsang az öregeknek.** Az Alkotmány utcai szociális otthonban tegnap délután farsangi mulatságot tartottak az idős lakók részére. A jól sikerült rendezvényen az ápoltak korukat, betegségüket elfeledve ropták a táncot gondozóikkal együtt.

— **Pécsi szerzők az oktatásról.** A Felsőoktatási Szemle legutóbbi számában négy pécsi szerző cikkét találjuk: Szelényi Lajos a levelező oktatás és a könyvtár kapcsolatáról; dr. Ferencz Zoltán a közművelődési munka nevelő hatásáról; dr. Veress József a vállalati gazdaságtan pécsi oktatásáról és dr. Bocsárdi Albert a közösségi nevelésről írt.

Ma este

SZÍNHÁZ

Nemzeti Színház: Szerelvény a hátországba (este 7 órakor) Somlay-bérlet.

MOZI

Petőfi: A két aranyásó (2, n5) Hulot úr közlekedik (f7, f9)

Kossuth: A legszebb ló (10, 12, 2, 4) Szabadíts meg a gonosztól (6, 8)

Tanárképző Főiskola: A villámcsináló (4) **Fekete Gyémánt:** Mi van doki? (4, 6) **Jószerencsét:** Két férfi a városban (4, 6) **Rákóczi:** Mimino (5, 7) **Május 1.:** Sebzett madarak (f6) **Harkány:** Száll a kakukk fészkére (7) **Komló, Május 1.:** Volt egyszer egy vadnyugat (f5, f8) **Komló, Zrínyi:** Mindenkinek a maga keresztje (4, 6, 8) **Mohács:** A kis Muck története (6) Férfiak páráz nélkül (8) **Sellye:** A veréb is madár (7) **Siklós:** Gyilkosság az Orient expresszen (7) **Szigetvár:** A maláji tigris (f6, 8)

időjárás

Várható időjárás szombat estig: eleinte felhős, időnként erősen felhős idő, elszórtan eső, záporeső, később országszerte erősen megnövekvő felhőzet, többfelé eső, északon havas eső, hó. Főként éjszaka és reggel helyenként köd. Megélénkülő, megerősödő északkeleti szél. Várható legalacsonyabb éjszakai hőmérséklet mínusz 3, plusz 2, legmagasabb nappali hőmérséklet északon 0, délen 5 fok körül.

Diplomakiosztó a tanácsakadémiát végzetteknek

Tegnap ünnepélyes körülmények között vehették át diplomájukat azok a hallgatók, akik most fejezték be a Tanácsakadémiát. A 38 frissen végzett szakembert a volt pécsi járási hivatal tanácstermében dr. Földvári János, a Baranya megyei Tanács elnökhelyettese köszöntötte. A diplomákat Horváth Sándor, a Tanácsakadémia szombathelyi intézetének igazgatója nyújtotta át. A diplomakiosztó ünnepségen a pécsi Mátyás király utcai általános iskola kisdiákjai adtak jól sikerült műsort.

◆

— **Megnyitották** a 6-os út pécsi átkelési szakaszán a Dózsa György út és a mohácsi elágazás közti területen a belváros felé haladó járművek részére a külső forgalmi sávot, amelyet a Pécsi Vízmű ott folyó munkái miatt még 1978. december 15-én lezártak. Csütörtök délutánra helyreállt a korábbi forgalmi rend és bekapcsolták a mohácsi elágazásnál lévő forgalomirányító jelzőlámpákat is.

— **Drazsírozott vetőmag konyhakertekbe.** Dombóváron, a Vetőmag Vállalat területi központjában a kistermelők részére is megkezdték a saláta, a retek, a sárgarépa és a petrezselyem vetőmag drazsírozását. Az elmúlt hetekben Baranya megye 254 ÁFÉSZ és Zöldért boltjába csaknem 850 000 tasak zöldség és virágmagot szállított le a vállalat. Összesen 90 fajta zöldség és 50 féle virágmagból válogathatnak az idén a kistermelők.

◆

Állatorvosi ügyelet

Állatorvosi ügyelet 1979. február 17-én 13 órától február 19-én reggel 8 óráig. Pécs város és környéke számára: dr. Péter Lajos Pécs, Megyeri út 24., telefon: 15-588. Mohács város és járás részére: Mohács, Széchenyi tér 1., telefon: Mohács 1. Siklós város és járás részére, keleti részen: Siklós, Dózsa György út 19., telefon: Siklós 32. Siklós város és járás részére nyugati részen: Sellyei Tanács, telefon: Sellye 1. Szigetvári járás, nyugati részen (Szentdénestől): Szigetvári Állatkórház, Alapi G. u. 6., telefon: Szigetvár 75. Szigetvári járás, keleti részen: Szentlőrinc, Erzsébet u. 4., telefon: Szentlőrinc 71-125. Komló város és járás területén működő állatorvosok a saját körzetükben ügyelnek.

Amennyiben a fenti telefonszámok nem jelentkeznek, vagy az ügyeletes nem található, akkor üzenet hagyható a 09-es telefonszámon, illetve az illetékes telefonközpontnál „Állatorvosi ügyelet" címen.



Elhasznált autóköpenyek hasznosítása. Az abaligeti tsz szabadtüzelésű mészégető kemencéit december óta kiselejtezett autógumikkal fűtik. Számos baranyai vállalat felfedezte már ennek előnyeit: az elhasznált gumikat nem kell raktározniuk, szemétlerakó-helyeken, árokpartokon „elhagyniok", fölrakják a teherautókra és viszik Abaligetre. Jelenleg 15—20 tonna gumi várja, hogy a boksák alatt meggyújtva mészszé izzítsa a köveket. Murányi László felvétele

A LOTTÓ nyerőszámai

A Sportfogadási és Lottó Igazgatóság közlése szerint a IV. kerület Dallos Ida Művelődési Házban megtartott 7. heti lottósorsoláson a következő számokat húzták ki:

13, 24, 42, 81, 84

◆

— **Társadalmi munkában** szerelték fel a VILLGÉP biztonságtechnikai részlegének dolgozói a pécsi Köztársaság téri általános iskola tornatermének új, korszerű világítását.

— **Mezőgazdasági filmszemle Villányban.** Megyei mezőgazdasági szakfilmbemutató nyílik február 21-én délelőtt 9 órai kezdettel a villányi „Szársomlyó" Filmszínházban. A szemlén az elmúlt évi szakfilm termés legjavát mutatják be. Hét színes film a nagyüzemi szakemberek, ketlő pedig a kistermelők érdeklődését elégíti ki.

— **Eltemették Thurzó Gábort.** Mély részvéttel kísérték utolsó útjára Thurzó Gábor József Attila-díjas írót pénteken az óbudai temetőben.

Vasárnaptól

A 10-es járat Szabolcsfaluig közlekedik

A Volán 12. sz. Vállalat értesíti a t. utazóközönséget, hogy 1979. február 18-án üzemkezdettel, 10-es járatait Újmecsekaljáról Szabolcsfaluig közlekedteti. Ezzel egyidejűleg a Szabolcsfalu—Újmecsekalja között 47-es jelzéssel közlekedtetett járatok közlekedését megszünteti.

A járatok munkanapokon Újmecsekaljáról: 5.07—20.52 óra között 15, 20.52—22.52 óra között 30, Szabolcsfaluból: 5.00 óra, 5.40—21.25 óra között 15, 21.25—23.25 óra között 30 percenként indulnak.

Munkaszüneti napokon a járatok Újmecsekaljáról: 5.15—8.45 óra között 30, 9.07—20.52 óra között 15, 20.52—22.52 óra között 30, Szabolcsfaluból: 5.18—9.18 óra között 30; 9.40—21.25 óra között 15, 21.25—23.25 óra között 30 percenként közlekednek.

A járatokon a 47-es vonalra váltott bérletek 1979. március 5-ig érvényesek.

1979. február 19-től a 20-as vonalon — hétfőtől—péntekig munkanapokon járatait Újmecsekaljáról: 4.30—5.00 óra között 15, 5.00—8.00 óra között 7—8; 8.00—13.00 óra között 10; 13.00—18.00 óra között 7—8; 18.00—22.00 óra között 10; 22.00—22.30 óra között 15 és 22.30—23.30 óra között 30 percenként indítja.

Fehérhegyről: 5.00—5.30 óráig 10; 5.30—8.40 óráig 7—8; 8.40—13.40 óráig 10; 13.40—18.40 óra között 7—8; 18.40—20.30 óra között 10; 20.30—23.00 óra között 15; 23.00—23.30 óra között 30 percenként közlekedteti.

1979. február 18-tól a 32-es vonalon munkaszüneti napokon: Újmecsekaljáról: 5.15-kor induló 32-es járatot 5.10 órakor, 5.50-kor induló 32-es járatot 5.40 órakor, 13.50-kor induló 32-es járatot 13.45-kor, Baromfifeldolgozótól a 6.25-kor induló 32-es járatot 6.15 órakor és a 14.25-kor induló 32-es járatot 14.15 órakor indítja.

1979. február 19-től munkanapokon Kertvárosból: 4.35-kor induló M 12V jelzéssel Istvánaknára közlekedő járatát 15 perccel később, 4.50 órakor indítja.

Vetélkedő a Szovjetunióról

„Ki tud többet a Szovjetunióról?" című megyei vetélkedő előzetes erőfelmérését tartották február 15-én a Sellyei Mezőgazdasági Szakmunkás- és Munkástovábbképző Intézetben, a KISZ Bizottság szervezésében. A vetélkedőn a megyei mezőgazdasági szakiskolák és szakmunkásképző intézetek csapatai vettek részt. A tizenöt induló csapat közül a Villányi Szakmunkásképző Intézet tanulói szerezték meg az első helyet, második a Pécsváradi Szakmunkásképző, harmadik a Szentlőrinci Szakközépiskola csapata lett. A helyezettek tárgy-, illetve könyvjutalomban részesültek, a többi induló emléklapot kapott.

◆

— **Jobb minőség,** rövidebb határidő. Korszerűsíti és részben már szalon jellegűvé alakította Pécsett a Szolgáltatóipari Vállalat a fotó- és optikai részlegét. Új célműszereket szereztek be, s eddig összesen közel 80 ezer forintot fordítottak a részlegre, annak érdekében, hogy rövidebb határidővel, jobb minőséggel dolgozhassanak.

◆

A Zöldért mai árai

A fejeskáposzta kilója 6 és 5,60, a vöröskáposzta 7,60 és 7 forint, a kelkáposzta 7,40 és 7 forint. A sárgarépa 6,80 illetve 6,20, a gyökér 10,60 és 10, a karalábé 7,60 és 6,80, a zellergumó 12 és 10,60 Ft, a fél kilogrammos csomagolt vegyes leveszöldség ára 6,10. A cékla kilója 8 illetve 7,60 Ft, az első osztályú paradicsom ára 80, a másodosztályúé 64 forint. Az étkezési körte 18 és 16 forintba kerül. A dobozolt tojás darabja 2,10, az első osztályú nem dobozolt tojás ára 1,90, a másodosztályú 1,70-be kerül. Az aprótojást 1,50-ért kínálja a Zöldért.

04—05—07

Halálos áramütést szenvedett tegnap Kustos József 21 éves villanyszerelő a Kutasi ÁG felsőbogádpusztai kerületében. A vizsgálat jelenlegi állása szerint szabálytalan vezetékcsatlakoztatás miatt következett be a baleset. A vizsgálatot tovább folytatják.

✻

Csütörtökön este hét órakor súlyos közlekedési baleset történt Hosszúhetény belterületén. Az itt lakó Schmidt József 49 éves segédvájár ittasan vezette személygépkocsiját, és elütötte az út jobb szélén gyalogosan haladó, ugyancsak hosszúhetényi, 76 éves Meiszter Ödönnét, akit a mentők súlyos sérülésekkel szállítottak a pécsi I. számú klinikára. A gázolás után Schmidt továbbhajtott, anélkül, hogy a sérültnek segítséget nyújtott volna. A rendőrség a felelőtlen gépkocsivezetőt elfogta, s ellene az eljárást megindította.

A RÁDIÓ ÉS TELEVÍZIÓ MŰSORÁBÓL

RÁDIÓ

KOSSUTH RÁDIÓ

8.30: Lányok, asszonyok. 8.55: 4x4. 10.05: Bruno Walter Brahms-műveket vezényel. 11.00: Híres történetek — nagy egyéniségek. 12.20: Zenei anyanyelvünk. 12.30: Magyarán szólva . . . 12.45: Szovjet előadóművészek felvételeiből. Közben: 13.15: Írók — gyerekek — irodalom. 14.00: Tervez a tanács. 14.10: Vera Soukopva operaáriákat énekel. 14.30: Közös az érdek. 15.05: Új Zenei Újság. 16.00: 168 óra. 17.30: Színes népi muzsika. 18.15: Hol volt, hol nem volt . . . 18.40: Mándy Iván hangjátékaiból. 19.27: Bigbandfelvételekből. 20.00: Mi a titka? 20.59: Zsindelyezik a kaszárnya tetejét. Boros János és Rapcsányi László dokumentumjátéka. II. rész. 22.15: Magyar előadóművészek. 22.51: A titkos házasság. Operarészletek. 0.10: Melódiakoktél.

PETŐFI RÁDIÓ

8.38: Könnyűzene párizsi hangulatban. 9.30: Hogy tetszik lenni? 10.33: Válaszolunk hallgatóinknak. 10.48: A fehér ló. Operettrészletek. 11.20: Külföldről érkezett. 11.40: Fiataloknak! 12.33: Jó ebédhez szól a nóta. 13.30: Éneklő Ifjúság. 14.00: Harminc perc rock. 14.35: Orvosok a mikrofon előtt. 14.40: Ajándék a nagybácsinak. Rádiójáték. 15.00: Daljátékrészletek. 15.31: Micimackó felfedezi az Északi-sarkot. 16.33: Ötórai tea. 17.30: Lelátó. Zenés sportmagazin. 18.33: Közkívánatra! 20.00: Újdonságainkból. 20.33: Sporthírek. 20.38: Filmdalok. 20.52: Régi magyar muzsika. 21.34: A Rádió Dalszínháza. 23.10: Slágermúzeum.

HARMADIK MŰSOR

7.30: A szolnoki stúdió szlovák nyelvű műsora. 8.08: Arcok, művek, korok. 8.38: Az 1978. évi moszkvai nemzetközi Csajkovszkij verseny nyerteseinek hangversenye — III. rész. 10.23: Louis Armstrong önéletrajza — III. rész. 11.05: Bemutatjuk az MHV új felvételét. Vivaldi: Az olimpia. Háromfelvonásos opera. Közben: 11.53: Egy pálya vonzásában. 12.10: Az operaközvetítés folytatása. 13.46: Család. Szalai Attila rádiójátéka. 14.19: Hegedűverseny. 15.00: Huszonöt perc beat. 15.25: Délutáni hangverseny, Miller Lajos énekel. Közben: kb. 15.55: Kritikusok fóruma. Kb. 16.05: A délutáni hangversenyközvetítés folytatása. 16.50: Kis magyar néprajz. 16.55: Beethoven: Missa Solemnis. 18.17: Balettzenék operákból. 19.05: Bartók kamarazenéjéből. 20.24: Egy ember élete. Epizódok Kassák Lajos regényéből. (VI. befejező rész). 20.59: Verdi-hangverseny. 21.49: A Hamburgi Rádió szimfónikus zenekarának hangversenye a Hamburgi Rádióban.

PÉCSI RÁDIÓ

17.00: Hírek. 17.05: Híres együttesek felvételeiből. 17.15: Művészeti magazin. Szerkeszti: Rezes Zsuzsa. Képek és zenemüvek. Réti Zoltán balassagyarmati festő kiállítása. Színházi bemutatók Pécsett és Kaposváron. 17.45: Népszerű melódiák — dél-dunántúli előadók. Közreműködik: Wágner József — ének, Gyermán István — hegedű, Gyöngyösi Zoltán — fuvola. 18.00: Hírek, tudósítások. 18.10: Régi filmslágerek. 18.30: Szerb-horvát nyelvű műsor. Zene hallgatóink kérésére. — A nap és a hét krónikája. Aktuális összeállítás. (Hírek, tudósítások, riportok, jegyzet.) — Líra. Vucseta Erzsébet hazai horvát költő versei. — Hanglemezről, hangszalagról. 19.15: Német nyelvű műsor. A hét eseményeiből. — Kívánsághangverseny. — A jövő hét műsoraiból. 20.00: Műsorzárás.

MAGYAR TV

8.03: Tévétorna (ism., sz.). 8.10: Iskolatévé: Kamera. Film- és tévéesztétikai műsor középiskolásoknak: A kísérleti film (ism.). 9.20: Világnézet. A demokrácia (ism.). 10.00: Mindenki közlekedik . . . (ism.). 10.15: Derrick. A saját szakállára (ism., sz.). 11.15: Három jelenet Ingmar Bergmannal. Finn riportfilmsorozat (ism.). III/2. rész. A Filmvárostól a Farő-ig, 3. rész: A tudós felé. 14.22: Belgrádi fiúk. Magyarul beszélő jugoszláv filmsorozat. XIII/7. rész. A banyicai láger. 15.15: Ipari sikerekkel a sikeres olimpiáért. Riportműsor. 15.50: Hírek. 15.55: Az oktatóműsorok esztétikája. Jelentés az egri konferenciáról. 16.50: Reklámműsor. 16.55: Hogy nálam különb legyen. X. rész: Barátok között. 17.35: Költünk és kora. Az igazság nehéz. Györe Imre versei. 18.05: Hitler fiúk. Az NDK Televízió dokumentumfilmje (sz.). 18.50: Reklámműsor. 18.55: Egymillió fontos hangjegy (sz.). 19.10: Cicavízió (sz.). 19.20: Tévétorna (sz.). 19.30: Tv-híradó. 20.00: Gusztáv elment vadászni (sz.). 20.05: TI és MI. Társasjáték (sz.). 22.05: Tv-híradó 3. 22.15: Riasztólövés. Magyar film (sz.). (14 éven felülieknek.)

MÁSODIK MŰSOR

16.53: Most mutasd meg! Rendhagyó vetélkedő (ism.). 17.25: Tisztelendők. IV/1. rész: Párizsi mítoszok, 2. rész: A kolostor (ism., sz.). 18.25: Gyorskorcsolya Sprint VB közvetítés Inzellből (sz.). 19.30: Tv-híradó. 20.00: Rómeó és Júlia. Tragédia két részben. A Győri Kisfaludy Színház előadása, felvételről. Közben: 21.10: Tv-híradó 2.

JUGOSZLÁV TV

15.00: Játékok a hóban — szórakoztató adás. 16.00: Öt plusz — gyermekműsor. 17.00: Jugoszláv kosárlabda-bajnokság: Cibona—Junoplastika (közvetítés). 18.45: Mindennapi emberünk — humoros sorozat. 19.15: Rajzfilm. 20.00: A gamma-sugarak hatása a százszorszépekre — amerikai játékfilm. 20.00: Mint a fekete rózsák — szórakoztató zenei adás. 22.30: Szombat este.

MÁSODIK MŰSOR

19.00: Népi muzsika. 20.00: Bohémélet — opera, I. rész. 20.55: Huszonnégy óra. 21.05: Vasútállomás — tv-tárca. 21.35: Offenbach bolondságai — filmsorozat. 22.25: Sportszombat.

— **Szavalóverseny.** A KISZÖV és a MESZÖV területi szavalóversenyének területi döntőjét szombaton és vasárnap bonyolítják le Szekszárdon. A négy megye versenyében Baranyát tizen képviselik. A zsüri munkájában részt vesz Arató Károly költő is.

— **Végső búcsú Haynal Imre Kossuth-díjas akadémikustól.** A Magyar Tudományos Akadémia vezetői, tudóstársak, tanítványok, családtagok vettek végső búcsút Haynal Imre Kossuth-díjas akadémikustól, az endokrinológia és kardiológia nemzetközi hírű kutatójától pénteken az óbudai temetőben.

◆

Kórházi felvételes ügyeletek

Mindennapos felvételi ügyeletek gyermek belbetegek részére: Pécs város: POTE Gyermekklinika, Szigetvár város és járás, a pécsi és a volt sellyei járás: Megyei Gyermekkórház. Gyermeksebészeti, gyermekfülészeti betegek, égett és forrázott gyermekek részére páratlan napokon: POTE Gyermekklinika, páros napokon: Megyei Gyermekkórház, Pécs és a megye egész területéről.

Felnőtt belgyógyászat, sebészet, baleseti sebészet: I. sz. klinikai tömb. Égési sérülések: Honvéd Kórház. Koponya- és agysérülések: Idegsebészet. Felnőtt fül-, orr-, gégészet: POTE Fül-, Orr-, Gégeklinika.

SOS-ÉLET telefonszolgálat hívószáma: 12-390, este 7-től reggel 7 óráig.

EJSZAKAI UGYELETES GYÓGYSZERTÁRAK

I. ker.: Pécs, Vasas II., Bethlen Gábor u. 8. 10/52. sz. gyógyszertár. Pécs-Meszes, Szeptember 6. tér 1. 10/3. sz. gyógyszertár, II. ker.: Pécs, Kossuth Lajos u. 81. 10/8. sz. gyógyszertár, Pécs, Munkácsy M. u. 4. 10/9. sz. gyógyszertár, III. ker.: Pécs, Veress Endre u. 2. sz. 10/7. sz. gyógyszertár.

Jerzy Edigey

Mister Macareck üzletei

38.

— Meg kell mondanom, hogy ez a bandita nagyon naivan járt el — jegyeztem meg. — Le kellett buknia, mert nem rejtőzött el arra az időre, amíg a nyomozás nagy erővel folyt.

— Kezdetben így gondolta ezt a rendőrtiszt is, aki embereivel megérkezett a bankba. De hamar észbekapott, hogy hibát követett el. Lehordta a bank alkalmazottait, hogy hamisan riasztották, majd nagyon udvariasan elnézést kért az eszméletre tért férfitól és gyorsan távozott.

— Nem tartóztatta le a bandát? Lehetetlenség!

— Nem bandita volt.

— De hiszen — magyaráztam —, ez az ember Oregon állami rendszámos fehér Fordon jelent meg a bank előtt, szőke volt, kopott, barna bőrtáska volt a kezében és abban százhúszezer dollár.

— Ez az! — kiáltott fel Henio hamiskásan kacsintva. — Mindez egyezett. Ilyen szerencsétlen véletlen. Egyben azonban lényegesen különbözött a bank ügyfele a bandától. Az ügyfél táskájában valóban százhúszezer dollár volt, de száz dollárosokban. Szerencséje volt, mert a pénztárostól elrabolt hasonló összeg ötvenes és még kisebb címletekben volt. Erről a jelentéktelen részletről vagy nem tudtak a támadásról írt újságírók, vagy szándékosan nem írtak. A kanadai rendőrség tisztjének éppen ezért is volt könnyű megmagyarázni a nevetséges félreértést.

— És mi történt azután?

— Mi történt volna? A bank nagyon kellemetlen helyzetbe került. Munkatársai erőszakkal lefogtak egy ártatlan embert. Erővel bevonszolták az igazgató szobájába, ott elvették a táskáját a pénzével és személyi motozásnak vetették alá. Ehhez nincs joguk a bank dolgozóinak, sem egyetlen kanadai állampolgárnak, természetesen a rendőrséget kivéve. Ami még ennél is rosszabb, annak az embernek, amikor szívrohamot, kapott, nem siettek a segítségére. Ellenkezőleg, hagyták, hogy ájultan heverjen a heverőn. A súlyos betegnek nem nyújtott segítségért büntetés jár. Ezenkívül az ügy kiteregetése a kanadai sajtóban nagyon megingathatná az ügyfelek bizalmát a Kelet-kanadai Bank iránt. A tettesek rögtön rádöbbentek, hogy kellemetlen helyzetbe kerültek.

— És mit tettek?

— Fizetniük kellett. Fizetni az ártatlan embernek okozott kellemetlenségért és a hallgatásáért.

— Nagy összeget?

— Az a szegény ember, amikor érezte a szívroham közeledtét, húszezer dollárt ígért, ha békén hagyják. Teljesen érthető és természetes volt, hogy a bank kénytelen volt kétszer annyit fizetni neki.

Valamit sejteni kezdtem már. Megkérdeztem:

— Különös módon nagyon hasonlítasz arra a szegény emberre, akit az a kellemetlenség ért a bankban.

Henio vállat vont:

— Mit tegyek, ha éppen nekem volt olyan pechem.

— És mi lett a negyvenezer dollárral?

— Az az összeg, igaz nem nagy, mégis lehetővé tette, hogy a szerencsétlen mosoda vételével elvesztett összeget visszaszerezzem.

— Nem tudtam, hogy gyönge szíved.

(Folytatjuk)

Óvári Miklós látogatása Hajdú-Bihar megyében

Óvári Miklós, az MSZMP Politikai Bizottságának tagja, a Központi Bizottság titkára kétnapos látogatást tett Hajdú-Bihar megyében.

Csütörtökön Debrecenben, a megyei pártbizottság székházában Sikula György első titkár tájékoztatta a megye politikai, gazdasági, társadalmi és kulturális életéről.

Óvári Miklós délután a Kossuth Lajos Tudományegyetemen pártnapot tartott a debreceni egyetemek és főiskolák oktatói és hallgatói részére, majd találkozott az egyetemek vezetőivel. Ezután felkereste a múlt év végén átadott Kölcsey Ferenc művelődési központot, ahol részt vett egy gyermek-énekórán, megismerkedett a felnőttnevelési stúdió munkájával, megnézte a rajzkör, a Maróthi kórus és a Debreceni Népi Együttes próbáját. Este a Kodály kórus hangversenyét hallgatta meg.

Pénteken délelőtt a magyar könyvnyomtatás ősi központját, az Alföldi Nyomdát kereste fel a Központi Bizottság titkára.

Városnézés után az agrártudományi Egyetemen a Debreceni Akadémiai Bizottság vezetőivel találkozott Óvári Miklós, akit dr. Bognár Rezső professzor tájékoztatott a tudományos munkákról.

Sarlós István látogatása Somogy megyében

Sarlós István, az MSZMP Politikai Bizottságának tagja, a Hazafias Népfront Országos Tanácsának főtitkára kétnapos látogatást tett Somogyban. Csütörtökön Kaposvárott Varga Péter, a megyei pártbizottság első titkára, Bőhm József, a megyei tanács elnöke és Varga Károly, a Hazafias Népfront megyei bizottságának titkára fogadta. Sarlós István meghallgatta Varga Péter beszámolóját a megye politikai, gazdasági és társadalmi helyzetéről, majd pedig Nagyatádra utazott. Ott – a cérnagyárban – Hamvas János, a városi pártbizottság első titkára és Krauth Pálné, a Pamutfonóipari Vállalat vezérigazgatója fogadta a vendéget, aki az időszerű nemzetközi és gazdaságpolitikai kérdésekről beszélt a dolgozóknak. Ezt követően megtekintette a 220 millió forintos költséggel korszerűsített üzemet, ahonnan a termékek 66 százalékát exportálják. A csütörtöki program a városi párt-végrehajtóbizottság tagjaival folytatott eszmecserével ért véget.

A látogatás második napján, pénteken, a csurgói nagyközségi párt-végrehajtóbizottság tagjaival találkozott Sarlós István, majd pedig a helybeli „Napsugár" ipari szövetkezetbe látogatott. Bencze József, a pártszervezet titkára tájékoztatójában elmondta, hogy a már több mint 900 embert foglalkoztató szövetkezet évente 186 millió forint értékű terméket állít elő, s ennek tekintélyes részét exportálják. A kétnapos somogyi látogatás utolsó állomása a nagy múltú csurgói Csokonai Vitéz Mihály Gimnázium volt. Ott, Molnár László igazgató tájékoztatója után a Politikai Bizottság tagja kötetlen beszélgetést folytatott a pedagógusokkal.

Ünnepi megemlékezés a Magyar–Szovjet Baráti Társaság székházában

Történelmi jelentőségű megállapodás született 31 évvel ezelőtt, 1948. február 18-án: aláírták a Szovjetunió és a Magyar Népköztársaság Barátsági, Együttműködési és Kölcsönös Segítségnyújtási Szerződését. Az évforduló alkalmából pénteken a Magyar—Szovjet Baráti Társaság székházában megemlékezést tartottak, amelyen részt vett Berecz János, az MSZMP KB külügyi osztályának vezetője, Roska István külügyminiszter-helyettes, Nagy Mária, az MSZBT főtitkára, valamint Vlagyimir Jakovlevics Pavlov, a Szovjetunió budapesti nagykövete, Jurij Andrejevics Naumenkó vezérezredes, a Varsói Szerződés tagállamai egyesített fegyveres erői főparancsnokának magyarországi képviselője és Fedot Filipovics Krivda vezérezredes, az ideiglenesen hazánkban állomásozó szovjet déli hadseregcsoport parancsnoka.

Rapai Gyula, az MSZMP KB tagja, az MSZBT alelnöke, a Kossuth Könyvkiadó igazgatója ünnepi beszédében egyebek között hangsúlyozta: a magyar és a szovjet gazdasági együttműködés megkülönböztetett szerepet tölt be hazánk gazdasági fejlődésében: külkereskedelmi forgalmunk mintegy egyharmadát a Szovjetunióval bonyolítjuk le. A kivitel és a behozatal értéke már több mint évi négymilliárd rubel. Kiemelkedő szerepe van a két ország között a nyersanyag- és energiaellátásban kialakult együttműködésnek is.

A két ország együttműködésének eredményeként jött létre a magyar—szovjet alumíniumegyezmény, az olefin-együttműködés, az autóipari kooperáció, működik a világviszonylatban is kiemelkedő létesítmény, a Szovjetség gázvezeték, s épül a Paksi Atomerőmű.



Budapesten, az MSZBT székházában ünnepélyesen megemlékeztek a Magyar—Szovjet Baráti, Együttműködési és Kölcsönös Segítségnyújtási Szerződés évfordulójáról. A képen: Rapai Gyula, az MSZBT alelnöke ünnepi beszédét mondja

24 ÓRA A NAGYVILÁGBAN



A nyugatnémet Bundestag ülésén Helmut Schmidt kancellár (balra) rezignáltan fogadta Helmut Kohl ellenzéki vezető támadásait, aki leszerelési kérdésekben bírálta a kormányt

DIVSZ-szolidaritás a haladó iráni erőkkel

A Demokratikus Ifjúsági Világszövetség nyilatkozatban köszöntötte az iráni haladó erőket a diktatúra megdöntése alkalmából. A DIVSZ a világ ifjúságának cselekvő szolidaritásáról biztosítja az iráni fiatalokat, akik eddig is kivették részüket az ország demokratizálásáért vívott harcból, s akik most erőfeszítéseikkel a nemzeti függetlenség, a demokrácia és a társadalmi haladás ügyét szolgálják Iránban, Ázsiában és az egész világon.

◆

✦ *N'DJAMENA: A Csád Köztársaságban négy napig tartott heves harcok után, francia közvetítéssel, tűzszünetet kötöttek a szemben álló erők: Felix Malloum államfő és Hissen Habre miniszterelnök, egykori gerillavezér fegyveres csoportjai. A fővárosban pénteken délelőtt szüneteltek az ellenségeskedések. Úgy tűnik, hogy az eddigi harcokban Habre került fölénybe Malloummal szemben, aki N'Djamena melletti francia légitámaszponton kapott menedéket.*

✦ PÁRIZS: Elfoglalt pályaudvarok, lezárt utak, elnémult acélművek, bezárt iskolák és tüntető felvonulások jelezték péntek délelőtt a valamennyi francia acélipari szakszervezet által meghirdetett harci napon az elbocsátások által fenyegetett francia kohászati vidékek lakosságának „elkeseredését és dühét".

✦ *TEL AVIV: Harold Brown amerikai hadügyminiszter pénteken reggel háromnapos izraeli látogatását befejezve Kairóba utazott.*

✦ PÁRIZS: A Tudeh Párt Párizsban közzétett felhívásában arra szólította fel az irániakat, hogy szombaton, február 17-én az egész országban vegyék fel a munkát. A Tudeh felhívásában figyelmeztet „az imperializmus és a reakció összeesküvéseinek" veszélyére. „Az ellenség még nincs teljesen legyőzve, a harcot éberen folytatni kell a végső és teljes győzelemig" – hangzik a felhívás.

✦ *KINSHASA: Agostinho Neto angolai köztársasági elnök pénteken reggel több miniszter kíséretében Kinshasába érkezett. A zairei fővárosban Mobutu Sese Seko államfő fogadta. Neto Kinshasában háromoldalú – angolai, zairei és zambiai – tanácskozáson vesz részt.*

A DIVSZ távirata az ENSZ-hez

A DIVSZ mélységes aggodalmának adott kifejezést az Egyesült Nemzetek Szervezetéhez intézett táviratában, a kínai–vietnami határon, a kínai csapatösszevonások következtében kialakult rendkívül súlyos helyzet miatt. A DIVSZ távirata hangsúlyozza, hogy a sorozatos kínai provokációk és a feszültség kiéleződése a térségben beláthatatlan és veszedelmes következményekkel fenyegeti nemcsak Délkelet-Ázsia, hanem az egész világ békéjét. A vitás kérdések békés úton történő rendezése érdekében, a béke és a biztonság védelmében a DIVSZ a világszervezet hatékony intézkedéseit kéri.

◆

✦ HANOI: Nyolc súlyos határincidenst provokáltak február 10-e és 15-e között kínai fegyveres egységek a vietnami határon. Cao Bang-tartományban a szóban forgó időszakban a kínai határprovokátorok két polgári lakost és két katonát meggyilkoltak, továbbá öt személyt, zömmel nemzetiségi lakosokat elraboltak.

✦ DAR ES SALAAM: Egy tanzániai kormányközlemény szerint „nagy csatára" került sor tanzániai és ugandai csapatok között a két ország határán. A Dar Es Salaamban nyilvánosságra hozott kommüniké azt állítja, hogy ugandai alakulatok támadást kezdtek Tanzánia ellen, de a tanzániai csapatok – a támadóknak komoly veszteséget okozva – visszaverték a harckocsikkal és tüzérségi erőkkel felvonuló ugandaiakat.



Újabb terrorista-per Torinóban. Képünkön: rács mögött a Patrica ügyész meggyilkolásával vádolt terroristák csoportja

Varsói szerencsétlenség

41-re emelkedett az áldozatok száma

Péntekre virradóra újabb holttesteket találtak a Varsó középpontjában álló banképület romjai között. A reggelig kiadott jelentések szerint az épületben eddig ismeretlen okból bekövetkezett csütörtöki robbanás 41 halálos áldozatot követelt. A holttestek egy részét még nem sikerült azonosítani; 38 személyt részesítettek elsősegélyben és 77-et kórházban ápolnak. Miután a romeltakarítási munkák még mindig folynak, ezek az adatok sem tekinthetők még véglegesnek.

A robbanás csütörtökön, nem sokkal déli 12 óra után történt. Az épület, amely aligha kerülhette el a Varsóban járt turisták figyelmét, a Marszalkowska Áruház-sora és a Fórum Szálló között áll. A köralakú épületet acélkeretekbe foglalt üvegtáblák borították. A robbanás pillanatában az üvegtáblák kirepültek, ami a város egyik legforgalmasabb útkereszteződésében növelte a sebesültek számát.

A varsói főpolgármester, Jerzy Majewski által felállított különleges bizottság vizsgálja a katasztrófa okait.

*

Lázár György, a Minisztertanács elnöke Piotr Jaroszewiczhez, a Lengyel Népköztársaság Minisztertanácsa elnökéhez intézett táviratban fejezte ki részvétét a varsói PKO-fiókban bekövetkezett tragikus következményű robbanással kapcsolatban.

LAPZÁRTA

Ros Samaynak, a Kambodzsai Nemzeti Egységfront főtitkárának vezetésével pénteken baráti látogatásra Moszkvába érkezett a front küldöttsége. Ez az első kambodzsai küldöttség, amely az országban bekövetkezett fordulat óta — a Pol Pot-rendszer megsemmisülése óta — a szovjet fővárosban jár.

*

Pénteken mintegy 10 ezer emberből álló békés tüntető menet követelte Khomeini teheráni főhadiszállása előtt a sah hadseregének feloszlatását és népi hadsereg felállítását. A tüntetők javasolták, hogy hozzanak létre „forradalmi bizottságokat azokból a katonákból, akik a nép javára munkálkodtak". Ugyanakkor a monarchia hadserege parancsnokának kivégzését követelték. Pénteken Teheránban kivégeztek négy iráni tábornokot. A kivégzésről szóló rádiójelentés szerint a tábornokokat — köztük a hírhedt titkosrendőrség, a SAVAK vezetőjét — „kínzások, tömeggyilkosság, hazaárulás és korrupció vádjával ítélték halálra, s az ítéletet az iszlám fegyveres erői azonnal végrehajtották".

*

Jegyzőkönyv aláírásával pénteken Havannában befejeződött a Magyar—Kubai Gazdasági, Tudományos-Műszaki Együttműködési Kormányközi Vegyesbizottság nyolcadik ülésszaka. Az ülésszak munkájáról szóló dokumentumot dr. Szekér Gyula miniszterelnök-helyettes és Jose Ramon Fernandez, a kubai Minisztertanács elnökhelyettese, a bizottság két társelnöke írta alá.

Kommentár

Phnom Penh első vendége

Pénteken megérkezett Kambodzsába a demokratikus forradalom januári eseményei, a hazafiak győzelme után az első magasrangú kormányküldöttség. A delegációt Pham Van Dong, a Vietnami Szocialista Köztársaság miniszterelnöke vezeti. Érthető, hogy a kambodzsai–vietnami tárgyalások iránt nemcsak a térségben, hanem valamennyi földrészen nagy érdeklődés mutatkozik.

A Pol-Pot-rezsim bukását világszerte Kína első komoly politikai kudarcának könyvelték el. Vitathatatlan, hogy a maoizmus kísérleti laboratóriumát – sokan és okkal így nevezték a népirtó kambodzsai rendszert – Peking mindenekelőtt Vietnam szüntelen zaklatására használta föl. A kínai vezetés évek óta arra törekszik, hogy Indokína országai és népei között békétlenséget szítson. Ehhez kapóra jött Pol Pot és Ieng Sary, akik – az anarchista elemeket a maoizmus tanaival elegyítve — e veszélyes politika, a kínai hegemonista célok első számú zsoldosául szegődtek.

Nyilvánvaló, hogy Vietnamot kezdettől fogva aggasztotta a kambodzsai határon kialakult helyzet, az egyre nagyobb erők bevetésével folyó határháború. Az sem kétséges, hogy a Pol Potékkal szemben álló erők – a szülőföldjükről elűzött kambodzsaiak, köztük vietnami nemzetiségűek is — a határ túlsó oldalán, Vietnamban nemcsak átmeneti otthonra, hanem megértő támogatókra, olyan szövetségesekre találtak, akik az elnyomó rendszer elleni felkeléssel szolidaritást vállaltak. Indokína népei az elmúlt évtizedekben közös erővel küzdöttek szuverenitásukért és önrendelkezési jogaikért. Vietnam történelmileg rövid idő alatt most harmadszor nyújtott testvéri segítséget a szomszédos Kambodzsának, hogy megszabadítsa népét a kínaiak bábrendszerétől.

Vietnam – az indokínai népek testvéri szolidaritása, a közös ellenség ellen folytatott sikeres harc jegyében – az országépítő munkában Kambodzsa mellett áll. Pham Van Dong kormányfő Phnom Penh-i látogatása a két nép testvéri barátságának kifejezésre juttatása mellett Vietnam és Kambodzsa kapcsolatépítésének első fontos állomása.

Gyapay Dénes

Hasznos javaslatok, észrevételek

Tanácsi vezetők párbeszéde választóikkal

A lakosság és a tanácsi vezetők közötti párbeszédre lakóterületi várospolitikai fórumokat tartottak a napokban Pécsett. Czente Gyula tanácselnököt a III. számú lakóterület körzeti népfront bizottságai által rendezett fórumra kísértük el. A Mecseki Ércbányászati Vállalat központi műszaki klubjában mintegy kétszázan vettek részt a beszélgetésen.

Egy ilyen eszmecsere nem nélkülözheti azt az alapot, amit a város általános helyzetének ismerete jelenthet. Enélkül ugyanis a kisebb helyi közösségek — adott esetben feltétlenül fontos — problémái irreálisan felnagyítódnának, s látszatra háttérbe szorítanák a nagyobb közösség — jelen esetben a 170 ezer lakosú város — feszítően komoly gondjait. Más szóval: egy ilyen várospolitikai fórum igen alkalmas arra, hogy pl. egy utca lakossága (vagy akár egy egész városrész) megtalálja a maga helyét a városban, a város üzemeltetésében és fejlesztésében.

Milyen is a város helyzete? Ahogy a tanácselnök felvázolta hallgatói előtt: összességében kedvező, hisz ebben a tervidőszakban minden eddiginél nagyobbak a fejlesztési lehetőségek és a város igen megfontoltan határozta meg célkitűzéseit, amelyektől eltérni — ilyen vagy olyan okból — hiba volna. Ezekben az években végre rá kell térnünk a komplex városépítés útjára, azaz a lakásokkal együtt (!) kell megépíteni a kapcsolódó létesítményeket is. Útjukra kell indítani olyan beruházásokat — mint pl. az új szennyvíztelep, a regionális vízmű, stb. —, amelyek hosszú évtizedekre rendeznek régi, akut pécsi gondokat.

■

Vannak természetesen az egész nyugati városrészt közelebbről érintő kérdések. Az egyik ilyen a lakáshelyzet. Nem titkolt elégedettséggel közölhette a tanácselnök, hogy a város ötödik ötéves lakásépítési tervét időarányosan 11 százalékkal túlteljesítette. Ami pedig ebből a terület legnagyobb vállalatát, a Mecseki Ércbányászati Vállalatot és dolgozóit érinti: a tanács 141 lakás juttatására vállalt kötelességet, ezzel szemben különböző kategóriákban eddig összesen 533 lakást adott az uránbányászoknak. „Ez nem sok — mondta —, bár mégegyszer ennyit adhattunk volna . . .” A város ezután is segíti a MÉV bányász- és munkáslakásépítési szándékait Patacson, Lvov-Kertvárosban. Tovább kíván lépni a város a lakásgazdálkodásban: ezért növelte az OTP-nek minőségi cserékre juttatott lakáskeretet, s biztosít több lakást lépcsőzetes cserére az INKÖZ-nek és az UNIBER-nek. Nyugdíjasok házának az építését is tervezi a város: a leendő kisméretű összkomfortos lakásokat azoknak kívánják majd juttatni, akik nagyobb lakásukat a tanács rendelkezésére bocsátják. Régi uránvárosi probléma a lakások fűtésének kétarcúsága. A város tervezi, hogy ha Pécsre ér a földgáz — ez a 80-as évek első felében várható —, akkor a városrész hagyományos fűtési lakásait átállítják gázfűtésre, s akkor kitisztul az égbolt Uránváros fölött.

■

Milyen kérdések foglalkoztatják a város nyugati harmadának lakóit? A peremen — Kovácstelepen, Daindolban, Magyarürögben — élőket elsősorban és leginkább az útviszonyok. Csupán azt, hogy ha már salakozzák az utcát, akkor ne terítsenek el ötször annyi anyagot, mint amennyire ésszerűen szükség van. Persze voltak más panaszok is útügyben, de ez nem is csoda, hiszen intenzív családiház-építési területté lépett elő ez a városrész és sokkal gyorsabban épülnek a házak — s jelentkezik velük együtt az út iránti igény — semmint a város azt saját eszközeiből követni tudná. Többen is úgy vélik, hogy a Szigeti vámnál megszűnt kocsma helyét átvette az Olimpia harmadosztályú részlege. Szükség volt-e erre? — kérdezték. Szó volt a parkoló autókról is. Uránvárosiak részéről aggodalommal, hiszen sokszor a drága pénzért kialakított zöldterületeket teszik tönkre azzal, hogy illegális parkolóhellyé degradálják. A magasház környékén lakók meg éppenséggel a parkolóhely hiányát vetették fel. Aki viszont azt kérdezte: mikor hagyja el a BÉV a magasház tövében lévő felvonulási területét, az előző kérdésre felelt. Ti. éppen ez a terület hivatott arra, hogy a magasházbeliek — és természetesen a környéken élők — parkolási igényét kielégítse.

■

Volt egy kérdés, ami a fórum nagyon sok résztvevőjét elgondolkodtatta. A két évtizedesnél nem sokkal „öregebb” Uránvárost mindenképpen fiatal városrészként tartjuk számon. Fiatalok vették birtokba annak idején, a nagy bölcsődei, óvodai, iskolai zsúfoltság éveken át ennek az igen meggyőző kifejezési formája volt. Ezek az intézmények ma is zsúfoltak. De már többnyire a második generáció gyerekei népesítik be azokat. S ha ezt így végiggondoljuk, a kérdés nem is olyan meglepő. Úgy szólt: nem lehetne-e Uránvárosban létrehozni egy öregek napközi otthonát.

■

A feltett kérdésekre Czente Gyula tanácselnök és munkatársai válaszoltak, illetve a kérdés megvizsgálása után írásban válaszolnak.

Hársfai István



KOVÁCSOK LESZNEK: Csepelen, a Bajáki Ferenc Szakmunkásképző és Szakközépiskolában kovácsokat is képeznek. „Egy kovács nem kovács” tartják a szakmabeliek, de az iskola három évfolyamán tanuló tíz kovácsjelölt is nagyon kevés. Az iskola korszerű, jól felszerelt tanműhelyében a jelenlegi létszám háromszorosát is tudnák tanítani erre a szép és az iparban még ma is nélkülözhetetlen szakmára. A képen: A kovács-tanműhelyben

A kockázatot vállalni kell

Az oroszlói primőrtermelő

A fehérre mázolt üvegházak az utcára néznek. Az erre tévedő idegen, no meg az oroszlóiak is meg-megállnak a kerítés előtt és elidőznek Pozsgai Tibor portájánál. Az üvegtáblák alatt négyezer tő szegfű virít immár a második szezonban. Odébb többtucatnyi cserepes dísznövény és faládákban nevelődő paprikapalánták ezerszám.

◆

A házigazda két évtizeden át a kereskedő szakmában dolgozott, végül is felhagyott korábbi foglalkozásával és megvalósította gyerekkori vágyát.

— Itt a ház mögötti földön anyám konyhakertje mellett nekem is jutott egy kis parcella annak idején. Valamikor mezőgazdasági technikumba készültem, de az anyagiak nem tették lehetővé, hogy gazdász oklevelet szerezzek. Kereskedőtanuló lettem, a közgazdasági technikumot már felnőtt fejjel végeztem el, vegyesbolti eladóként.

Valahogy mindig a kertészkedéshez vonzódtam. Mikor tíz évvel ezelőtt hazaköltöztem Kismányokról, gazdálkodni kezdtem. Az első esztendőben lucernát termett az alig több mint százhetven négyzetméteres kert, majd szőlőlugast telepítettem, később melegágyak kerültek a szőlő helyére: palántát neveltem, zöldséget termeltem, két éve pedig szegfűvel, továbbá palántaneveléssel foglalkozom.

Tavaly tavasszal még fólia feszült a melegágyak fölé, most pedig központi fűtéses üvegház biztosít ideális klímát a növényeinek. Sokba került minden bizonnyal.

— Amit itt lát, minden családi összefogással valósult meg. Jó két hónap alatt állítottunk fel a vázat, formáltuk át a parcellákat. Sokszor még este tizenegy órakor is a virágok között voltam. Most, a téli szezonban kevesebb a munka, egyedül is elgyőzöm, később viszont elkel a családtagok segítsége is.

Pozsgai Tibort nem csupán a falubeliek ismerik. A környéken alig néhányan foglalkoznak palántaneveléssel, hozzá járnak Komlóról de még Pécsről is.

— Miért a palántaneveléssel foglalkozik inkább?

— Azzal, hogy palántával ellátom a környéket, legalább annyit teszek, mintha húsz mázsa paradicsomot termelnék. Idén legalább ötvenezer szál paradicsom, illetve paprikapalántát termelek: március közepétől két fóliasátor alá ültetek paradicsom- és paprikapalántát. Emellett cseresznyepaprikát is termelek majd.

◆

Egyébként annak, hogy kevesen fóliáznak a környéken, egyszerű oka van. Évek óta gondot jelent a szezonban a paradicsom és paprika értékesítése. Ha az értékesítési biztonsággal nem lesz probléma, azt hiszem megváltozik a helyzet. Persze velem is előfordult már, hogy elszámítottam magam. Néhány évvel ezelőtt a ház mögötti területen fél holdnyi fokhagymát termeltem arra gondolva: az előző évben jó ára volt. Végül is csak úgy tudtam eladni a húsiparnak kilónként tizenkét forintért, hogy megtisztítottam. De hát a kockázatot vállalni kell.

S. Gy.

Szomorú statisztika

Tűzesetek!

A Baranya megyei Tűzoltóparancsnokság januári összesítése: megyénkben 43 tűzeset következett be, egy személy meghalt, kettő megsebesült, a lángok negyedmillió forint értéket pusztítottak el.

A fűtési szezonban az olalykályhatüzek vezetnek, 11 égett el begyújtva a szobák berendezéseit. Az olajkályhatűzek felét műszaki meghibásodás okozta, épp ezért nem árt megszívlelni a tűzoltóság tanácsát: ha már begyújtottunk, ne hagyjuk soha felügyelet nélkül. Komlón műszaki hiba miatt keletkezett lakástűz, a kár 15 ezer forint. Pécsett az Ifjúság útján házilag készített, adagoló nélküli olajkályha (!) gyulladt ki, habár nem okozott nagy kárt, a használója elgondolkodhat, a szabálysértési feljelentés alapján kifizetendő bírságból talán egy üzembiztos gyári olajkályhát is vehetett volna. Január végén Mágocson a tsz olajkazánjának karbantartását elmulasztották, a tönkrement olajszállító csőből kifolyó olaj begyulladt, az anyagi kár meghaladta a 120 ezer forintot.

A hősugárzó is tűzveszélyes magára hagyva és főleg gyúlékony anyag közelében, ezt 2 eset is bizonyítja. Pécsett a hősugárzót legnagyobb fokozatra állítva mentek el otthonról a lakók. Jól „befűtött” szobába értek haza, a teljes berendezés elégett, 30 ezer forint értékű berendezésük bánja a szórakozottságukat. Vasason 5 ezer forint értéket semmisítettek meg a lángok: a hősugárzó közelében éghető anyag volt.

Menet közben gyulladt ki egy Wartburg és egy Renault személygépkocsi, mindkettő meghibásodott üzemanyagvezeték miatt. A kifolyó benzin a forró kipufogón lobbant lángra. Mindkettőt más autósok kézi tűzoltókészülékével oltották el. Érdemes ilyen berendezést is beszerezni.

Az első fokú tűzvédelmi hatóságok 8 személy ellen tettek szabálysértési feljelentést mulasztásuk, nemtörődömségük miatt.

M. L.

Rádió mellett...

Mit tanul a gyermek az oviban?

Milyen jó, hogy nem vagyok óvodás (jó a fenét), mert teszem fel, ha a szóban forgó pesti „oviban” tölteném napjaimat, minden bizonnyal eltanulnám a tiszteletlenséget a felnőtt személyzettől, akik — eléggé el nem ítélhető módon — t e g e z i k egymást. S fél, hogy egy napon fölpattannék félfenékkel a vezetőnő íróasztalára és megkérdezném tőle: „Mi lesz ma kaja, öreglány?!” Majd a csinos kis dadára rákacsintva és kedélyesen hátbaveregetve megkérném: „Manci! Légy szíves vigyél ki pisilni . . .!”, s ez a bizalmas hang és viselkedés — amelyet nyilván tőlük tanulnék — eleve előre vetítené romlásnak indult sorsomat . . .

De ennek most elejét vette a szakfelügyelői szigor. Ugyanis felhívta az óvónők, illetve dadák figyelmét arra, hogy tegezésnek nincs helye az oviban, már úgy értve, hogy egymás között nincs. Erre az egyik dada volt oly bátor és beírt a rádiónak, onnét kiment a riporternő a helyszínre, hogy megérdeklődje, miért baj az, ha az óvónők és a dadák baráti viszonyban vannak.

„Amikor a szakfelügyelőnő kijött hozzánk — meséli a dada — hozzám fordult: most mondja el mi a panasz, különben úgy is az lesz, amit én akarok . . . Ekkor megmondtam a véleményemet erről az egészről. Évek óta itt dolgozom, jól összeszokott a kollektívánk, én 34 éves vagyok, az óvónők egyike-másika huszonvalahány éves. Miért ne tegeződjünk? Én a múlt rendszerben nem éltem, csak hallottam a „rangkórságról”. — Hát nem is tudom, hova legyek a csodálkozástól . . .”

A szakfelügyelőnő hajthatatlan: akinek nem tetszik, az mehet. A dadák, már a „pozíciójuk miatt sem tegeződhetnek az óvónőkkel . . .”

Ahogy hallgatom ezt a műsort, már előre dörzsöltem a kezem: na majd a riporternő most felkeresi a szakfelügyelőnőt is — gondoltam én — hadd nyilatkozzon ő is. Nem nyilatkozott. Áthárította ezt a jogot az osztályvezetőre. A riporternő még egy találkozóra hívta meg az érintett feleket, de a szakfelügyelőnő ezután sem jelent meg az óvodában. Az osztályvezető azonban készen állt a nyilatkozatra.

Tehát: nem helyes, ha az óvoda személyzete tegező viszonyban áll egymással. Mert nem lesz tekintélyük a gyerekek előtt, holott már most rá kell őket nevelni a felnőttek iránti tiszteletre és ez a tudat majd végigkíséri őket egész gyermekkorukon. Ez egy nevelési módszer, amelyen nem szabad változtatni.

Ennyi az egész.

A szakfelügyelőnő — úgye — megmondta, úgyis az lesz, amit ő akar. Az lett. Arra sem adott alkalmat, hogy mint „másik fél” meghallgattason. Ezt tette ő — magasabb pozíciójából. A dadák pozíciója kevésbé rangos, annyira, hogy a kialakult barátság ellenére — sincs joguk tegezni az óvónéniket.

Hát, nem is tudom mit mondjak.

Sajnos, nem emlékszem rá, hogy a drága Dia néni tegezte-e előttünk óvónő társait, vagy éppen a dadákat. Arra már inkább, hogy tanítóink, később tanáraink bizony pertuban voltak egymással, legfőljebb az igazgatóval nem, de hát ez azt hiszem nem is lényeges. Hogy mi ebből kifolyólag — később — tiszteletlenül viselkedtünk-e a felnőttekkel, arra sem emlékszem. Ha igen, csak úgy és annyira, mint maguk a felnőttek saját gyermekkorukban. Sorsunk, pályánk, sikereink és sikertelenségeink semmiképpen sem attól függött, hogy Dia óvónéni és Mici óvónéni ittak-e pertut valaha vagy sem.

Rab Ferenc

LAKÁS – INGATLAN

Másfél szobás, összkomfortos, szolgálati lakást cserélnénk hasonló tanácsira, nyolcórás munkaidőre konyhalányi teendők vállalásával. — Érdeklődni: 19-624-es telefonon.

Elcserélném pécsi, 2 szobás, kertes családi házamat pécsi, tanácsi lakásért vagy házfelügyelőiért. Otemető u. 24/3. Szőlő utca felől.

Elcserélném belvárosi, nagyméretű, másfél szobás, jól jövedelmező, főállásos házfelügyelői lakásomat ugyanilyen tanácsira. Kertváros előnyben. „Tünde" jeligére a Sallai utcai hirdetőbe.

Gyermektelen házaspár 1 szoba összkomfortos lakást vagy lakrészt bérelne, albérletbe. — „Gyöngyi" jeligére a Sallai utcai hirdetőbe.

Turonyban 558 n-öl telek, házépítésre alkalmas, sürgősen eladó. Érdeklődni Pécs, Szalai András u. 12/B. Kósa.

Dunaszentgyörgy, Béke tér 18. sz. alatti kertes családi ház, termő gyümölcsössel eladó. Érdeklődni: a helyszínen 15 óra után.

1–2 szobás lakást bérelnénk hosszabb időre. „Főiskolások" jeligére a Hunyadi úti hirdetőbe.

Sikondai üdülőtelket vennék, esetleg építőanyaggal is. „Tavaszi átadás 30662" jeligére a szegedi hirdetőbe.

Új, háromszobás, kertes családi ház beköltözhetően eladó. Kozármisleny, Munkácsy u. 29. Újtelep.

Szigetváron, a gyógyfürdőtől 5 percre két szoba, konyhás családi ház, nagy kerttel, olcsón eladó. Pécsi telket beszámítok. Érdeklődni: Pécs, Baranyavár u. 28. szám, telefon: 10-530-as, Makay.

Fiatal, gyermektelen házaspár idős bácsi eltartását vállalná lakásért. „Gyönaéség" jeligére a Sallai utcai hirdetőbe.

Összeköltözőknek, orvosoknak ideális, négyszobás, nagyméretű, belvárosi öröklakás eladó. Telefon: 12-786.

Harkányban telket vennék, 200 n-ölig. Házépítésre alkalmast. Cím: Bata Gyula, 7833 Szőke 45. szám.

Szigetváron, Szabadság u. 109. szoba-konyhás családi ház eladó, 220 n-öl telekkel. Érdeklődni Szigetvár, Radován tér 4. Kapronczai, este 5 óra után.

Miskolci, másfél szobás, összkomfortos, távfűtéses, tanácsi lakásomat pécsi hasonlóra cserélném. Komfortos is érdekel. Simon Éva, Pécs, Szántó Kovács u. 1/A. 218-as szoba.

Móra Ferenc u. 2. szoba, hallos, garázsos, tanácsi lakásunkat 1 és fél szobásra elcseréljük. „Építkezünk" jeligére a Sallai utcai hirdetőbe.

Komlón, Szilvásban „Lordok" házában 2 szobás, tanácsi, összkomfortos lakásom elcserélném 3 szobás, összkomfortosra. Érdeklődni az esti órákban. Május 1. út 9. I. emelet 1-es ajtó.

Görcsönyben családi ház beköltözhetően eladó. Érdeklődni: Görcsöny, Rákóczi u. 17. szám.

Családi ház eladó Mánfán, Fő u. 42. sz., két szoba, konyha, fürdőszoba, gazdasági épülettel. Érdeklődni: a helyszínen. Ugyanott 60 W-os Vermona erősítő, hangfallal is, eladó.

Elcserélnénk 2½ szobás, komfortos, tanácsi lakásunkat 1½ szobás, összkomfortosra. Érdeklődni: 20-055-ös telefonon.

Mohács, Jókai u. 60. 130 n-öl házhely, építési lehetőséggel eladó.

Elcserélném Széchenyi tér közelében levő tanácsi, kétszoba-összkomfortos, III. emeleti lakásomat II. kerületben levő, 60–70 négyzetméteres alapterületű 2½–3 szoba, tanácsi, összkomfortos lakásra. „Rövidesen" jeligére a Sallai utcai hirdetőbe.

Eladó 2 szoba összkomfortos, szövetkezeti lakás a X-ik emeleten. — Irányár: 300 000 Ft, beszámítok építkezésre alkalmas telket, vagy félkész házat. „Endresz György utca" jeligére a Sallai utcai hirdetőbe.

Szigeti városrészen levő, kétszoba-összkomfortos lakásomat elcserélném legalább 250 n-öl területen levő családi házért. „Értékkülönbözetet térítek" jeligére a Sallai utcai hirdetőbe.

Gyermektelen házaspár 1 szoba összkomfortos lakást vagy lakrészt bérelne, albérletbe. — „Gyöngyi" jeligére a Sallai utcai hirdetőbe.

Öcsárdon családi ház gazdasági épületekkel, 400 n-öl telekkel eladó. Érdeklődni lehet: Urbán, Dózsa utca 20.

Figyelem! Vennék házhelyet vagy félkész házat, kész házat, összkomfortost Lujza, Rigóder, Borbála környékén, készpénzért. „Ferenc" jeligére a Sallai utcai hirdetőbe.

Vennék Siklóson vagy Pécsett másfél–2 szobás, panellakást. „Edit" jeligére a Sallai utcai hirdetőbe.

Két és fél szobás, negyedik emeleti, kertvárosi, összkomfortos öröklakást másfél szobás, szövetkezeti lakásért elcserélnék, lehetőleg belvárosban. — „Dóra" jeligére a Sallai utcai hirdetőbe.

Háromszobás, komfortos, garázzsal ellátott családi ház eladó vagy elcserélhető Magaslati úti kétszobás öröklakásért, esetleg belvárosi másfél szobásért. „Gáz bevezetve" jeligére a Sallai utcai hirdetőbe.

Keszü, Petőfi u. 67. számú kis családi ház eladó, ugyanott 30 db 30 kg-os süldő eladó.

Panorámás lugasszőlő Mecsekalján, 176 n-öl telek Orfűn eladó. Telefon: 20-705.

Pellérdi szőlőhegyen 500 n-öl parlagterület olcsón eladó. Pécs, Korvin Ottó u. 4. III. 1.

Hosszúhetény, Berek dűlőben 600 n-öl szőlő, teljes felszerelés — présházzal együtt — eladó. Érdeklődni: Fő u. 24. Marton.

Kistótfalun, az újtelepen 606 n-öl házhely és a zártkertben 607 n-öl szántó eladó. Érdeklődni: Farkas, Pereked, Fő utca 28.

Csokonyavisontán 250 n-öl telek kicsi épülettel eladó. Érdeklődni lehet Pécs, Zója u. 3. A lépcsőház IV. emelet 15-ös ajtó. Farkas Ferenc.

Eladó 406 n-öl szőlő teljes felszereléssel, a pellérdi elágazástól 15 percre. Villany van. — Uránváros, Dr. Münnich Ferenc u. 4/C., földszint 2.

Keszüben 470 n-öl, gyümölcsfákkal beültetett, terület, fabódéval jutányosan eladó. Érdeklődni szombaton Pécs, Anikó u. 18/A. III. 11.

Eladó Ürögben 220 n-öl telek, megkezdett tetőtérbeépítésű lakóépülettel, építőanyaggal, nyílászárókkal. Érdeklődni: Pécs, Sarohin tábornok u. 44. II. em. 9. Kertváros.

Magaslati úton 2½ szobás, tehermentes OTP öröklakás eladó vagy családi házra cserélném. Lehet félkész. Kakas, Surányi u. 23.

Vennék 2 szobás, épülő vagy kész öröklakást. „Mecsek-oldal előnyben" jeligére a Hunyadi úti hirdetőbe.

Magántulajdonban levő garázs a Ledinán eladó. Villany és akna van. Érdeklődni lehet: Mig, Pécs, Felszabadulás u. 2.

Beköltözhető 2 szoba étkezős OTP-öröklakás eladó. Dóra u. 3., fszt. 3.

Eladó vagy elcserélhető nagyobbra szövetkezeti garzonlakás. Komló, Gagarin utca 21., földszint. Érdeklődni: hétköznap 17 órától.

4 szobás, központi fűtésű, I. emeleti, összkomfortos öröklakás beköltözhetően eladó, esetleg másfél szobás cserelakás is szóba jöhet. „Kényelmes, szép otthon" jeligére a Sallai utcai hirdetőbe.

Szétköltözők! Jókai téri, szoba-konyhás, tanácsi plusz komlói, 2½ szobás, szövetkezeti, összkomfortot adok pécsi, háromszobás lakásért vagy házért a belvárosban. Érdeklődni: 81-747-es telefonon.

Szentlászlón szőlő présházzal a műút mellett, teljes felszereléssel, kapálógéppel eladó. Érdeklődni: Kaposvár, Marx Károly út 9.

Két szoba összkomfortos ikerházrész sürgősen eladó. Igényesnek is megfelel. Alapterület 94 négyzetméter, 104 négyszögöl telken. Cím: Csomai István, Siófok-Kiliti, Felszabadulás út 67.

Kétszobás, összkomfortos házrész azonnal beköltözhetően eladó. — Pécs, Déryné utca 17.

Fonyód-Bélatelep, Petőfi Sándor utca 86. szám alatti manzárdos ikernyaraló fele eladó. Érdeklődni: 16 óra után, Attala, Széchenyi u. 61. Vekker.

Elcserélném kertvárosi, X. emeleti, nagyméretű, 1½ szobás, tanácsi lakásomat 2–3 szobásra a belvárosban, lehetőleg Déryné utca közelében, megegyezéssel. Aszalós, telefon: 12-031.

Vennék kp fizetéssel 2–2½ szobás, komfortos családi házat. „Pécs keleti részén" jeligére a Hunyadi úti hirdetőbe.

Dunaszekcsőn befejezetlen hétvégi ház olcsón eladó. Szigetiné, Ungvár u. 45. Telefon: 18-200.

2 család részére kertes ház beköltözhetően eladó. Főiskola u. 4/1.

Pécsi-tó központjában 290 négyszögöl házhely eladó. „Gépkocsira cserélhető" jeligére a Hunyadi úti hirdetőbe.

Bélatelepen, a mentőállomással szemben négyszobás, komfortos lakóház, 200 négyszögöl telekkel, szabadkézből eladó. Érdeklődni a helyszínen, József Attila utca 28. Özv. Herkéné.

Pesterzsébeten 2 szobás ház beköltözhetően eladó. Levélcím: Koppány Edéné, 7400 Kaposvár, Vár utca 7.

Eladó Ürög alsóhegytetőn 400 négyszögöl szőlő, lugas, kiváló fajták. 5 éves. Nagyon szép kilátás. Irányár: 75 000 Ft. Érdeklődni: Újhegy, Kakukk utca 12. Buzási.

ELADÓK
ÖROKLAKÁSOK,
SZOVETKEZETI
LAKÁSOK,
CSALÁDI HÁZAK,
HÁZHELY-
INGATLANOK,
HÉTVÉGI HÁZAK,
TELKEK Pécs belterületén. Érdeklődni INKOZ iroda, Pécs, Tímár u. 2., délelőtt 8-tól 12-ig, délután 14-től 15 óráig. — Lakáscserék lebonyolítását továbbra is vállalja az INKOZ iroda.

ADÁS—VÉTEL

1980-ig érvényes műszakival IL 83-10 S 100-as autó eladó. Érdeklődni szombat délután Anikó u. 18/A., III. 11.

Modern garnitúrák

3580 Ft-tól részletre Vajta kárpitos

Pécs, Déryné u. 11. T.: 21-474.

Elektromos kisipari libatömőgép és egy több fokozatú, nagy teljesítményű ventillátor eladó. „220 V" jeligére a Sallai utcai hirdetőbe.

Világos hálószoba, dió furnéros és festett kombinált szekrény, konyhaszekrény, régi sublód, képkeretek, olcsón eladók. Lánc u. 8/1., délután 3 órától 5-ig.

IF-es Trabant eladó. — Telefon: 16 órától, 13-452.

Renault 8–10 gépkocsihoz különböző alkatrészek és egy R–10-es motor eladó. Pécs, Sarohin t. u. 40. 4/13.

Széllovas (deszkavitorlás), komplett, műanyagból, eladó. Pécs, Sarohin t. u. 40. 4/13.

Legmodernebb, új, japán sztereós rádió — magnetofonnal — igényesnek eladó. Jókai utca 4, II. 6. Érdeklődni az esti órákban.

353-as Wartburg bontva eladó. Alkotmány utca 71. (szombat délután).

8 hónapos vemhes üsző eladó. Pellérd, Petőfi u. 39.

Vennék P. Fiat vagy Lada gépkocsira 2 darab, jó állapotban levő radiál vagy diagonál külső gumit. „Azonnal" jeligére a Hunyadi úti hirdetőbe.

Neobarokk, intarziás stíl hálószobabútor olcsón eladó. Lvov-Kertváros, Dóra utca 2., földszint 1.

Terra kerti traktorhoz 2 db komplett kereket vagy keréktárcsákat keresek megvételre. Kovács Sándor, Pécs, Huszár u. 14. Telefon: 14-026 (irányítószám 7623).

Teherutánfutót vennék. „Zsigulihoz" jeligére a Hunyadi úti hirdetőbe.

Bokorrózsák megrendelhetők a leggyönyörűbb színekben tavaszi szállításra. Kérjen díjtalan, új árjegyzéket. Szücs István rózsakertészete, 5400 Mezőtúr, Munkás u. 11.

Hagyatékot, antik bútorokat, órákat, faragott tükröket, képkeretet, dísztárgyakat, festményt vásárolok. Szabó bútoros, Sallai u. 15. Telefon: 16-579.

2 db 3 éves sodrott kanca, 4 db előhasú koca — Durok —, egy ARO terepjáró gépkocsi, 1981-ig műszakizott, eladó. Mohács, Bajcsy-Zs. u. 78.

Nem kell Budapestig mennie! Nagy mennyiségű szőlő, gyümölcsös és dísznövény készlettel várja önt a dunaújvárosi Sasad kertészeti árudája. Dunaújváros-Radar, Sport u. 8. — Nyitva: mindennap 8–16 óráig, szombaton 8–12 óráig.

Opel Kadett, 1966, új típusú alkatrészek eladók. Kepner Miklós, 7700 Mohács, Pécsi út 16. 15 óra után.

VEGYES

Takarítást, parketta és hajópadló csiszolást, ablaktisztítást (festés után is), költöztetést, lomtalanítást, szállítással, vállal kisiparos — közületnek is. Árengedmény — most kérje. Levélcím: Pécs, Dimitrov u. 32.

Ablakredőnyt műanyagból készítek — szekrény nélküli ablakra is. Telephely: Dunaszekcső, Damjanich u. 16. Levélcím: Pécs, Kossuth u. 83. Hívásra bárhová házhoz megyek.

Több kisebb-nagyobb alagsori helyiséget raktározás céljára bérbe adunk. Cím: Újmecsekaljai I. sz. Lakásszövetkezet, Pécs, Építők útja 2/C.

Sírkő, kripta, síremlék készítését rövid határidővel vállalom. Vidékre is szállítok.

Baka Kálmán,
Pécs, Patacs, Fő u. 8.
Telefon: 21-045.

Minden típusú autó és motorkerékpár hengerfúrást vállalok rövid határidővel. Károly vas- és fémesztergályos mester, 7815 Harkány, Ságvári Endre u. 48.

Lakásába légfűtő berendezést készít, javít — vidékre is — Friedrich, Déryné u. 15. Telefon: 12-946.

25 négyzetméteres területű üzlethelyiség kiadó. „Tárolásra alkalmas pince" jeligére a Sallai utcai hirdetőbe.

Délutáni elfoglaltságot keresek. „Joghallgató lány" jeligére a Sallai utcai hirdetőbe.

Középiskolai tanár magyarból, latinból általános vagy középiskolai diák tanítását vállalja. „Tudás" jeligére a Sallai utcai hirdetőbe.

Forgatást, mindennemű földmunkát vállalunk. — „Precíz" jeligére a Sallai utcai hirdetőbe.

Nagyárpádi út mellett 1 hold, kertészkedésre alkalmas szántó bérbe adó. Érdeklődni Nagyárpád, Kemény Zs. u. 70.

Fekvőbeteg édesanyánk mellé heti ötnapos, napi 8 órás elfoglaltsággal gondozót, lehetőleg ápolónői képzettséggel, keresünk. „Gondozás" jeligére a Sallai utcai hirdetőbe.

Érfettségire és felvételire előkészítek matematikából. Telefon: 19-962.

HALÁLOZÁS

Fájdalomtól megtört szívvel tudatjuk, hogy felejthetetlen drága jó férjem, édesapám, nagyapám és kedves rokon,

MONOSTORI JÁNOS

türelemmel viselt, hosszú betegség után, 77. életévében elhunyt. Földi maradványait 1979. február 20-án délután fél 3 órakor helyezzük örök nyugovóra a pécsi köztemetőben. A gyászoló család.

A Pécsi Szikra Nyomda dolgozói fájdalommal tudatják, hogy szeretett és tisztelt volt munkatársunk,

MONOSTORI JÁNOS

nyugalmazott nyomdai gépmester, életének 77. esztendejében elhunyt. Utolsó útjára február 20-án délután fél 3 órakor kísérjük a pécsi köztemetőben. Emlékét kegyelettel megőrizzük.

Fájdalommal értesítjük azokat, akik ismerték és szerették, hogy a drága feleség, édesanya, nagyanya, dédanya, testvér és rokon,

KÁRPÁTI JÁNOSNÉ
Horváth Mária

1979. február 13-án türelemmel viselt, hosszú szenvedés után elhunyt. Temetéséről hamvasztás után, később történik intézkedés. Kárpáti János, dr. Balassa Lászlóné és a széles körű rokonság.

Mély fájdalommal tudatjuk, hogy szeretett testvérünk és nagynénink,

SCHMIDT NÁNDORNÉ,

a Kossuth mozi dolgozója, 66 éves korában február 12-én elhunyt. Hamvasztás előtti búcsúztatása február 22-én 1 órakor lesz a központi temetőben. A gyászoló család.

Mély fájdalommal tudatjuk, hogy szeretett férjem, édesapánk, apósunk, nagyapánk, testvérünk és kedves rokonunk,

BÁNKUTI LAJOS
(Breitenbach)

komlói lakos, 65 éves korában, rövid szenvedés után elhunyt. Hamvasztás utáni búcsúztatása 1979. február 19-én fél 3 órakor lesz a központi temetőben. A gyászoló család.

Fájó szívvel tudatjuk, hogy szeretett férjem, édesapánk, apósunk, nagyapánk és rokonunk,

LOVRENCICH FERENC

életének 64. évében elhunyt. Temetése 1979. február 20-án délután 2 órakor lesz a komlói temetőben. Autóbusz Kossuth-aknáról indul 1 órakor. A gyászoló család.

Mély fájdalommal tudatjuk, hogy szeretett testvérünk, sógornőnk és nagynénink,

PUSKA MARGIT

56. évében, február 12-én, hosszas betegség után elhunyt. Temetése február 22-én fél 3 órakor lesz a központi temetőben. A gyászoló család.

Fájdalomtól megtört szívvel tudatjuk, hogy felejthetetlen drága férjem, édesapám, fiúnk, testvérem, vőm, sógorom és kedves rokonunk,

ÁLOM JÁNOS

49 éves korában, váratlanul elhunyt. Temetése február 20-án, kedden 3 órakor lesz a pécsváradi római katolikus temetőben. A gyászoló család.

Fájdalommal tudatjuk, hogy szeretett édesanyánk, anyósunk, nagymamánk és dédnagymamánk,

ÖZV. WAGNÖDER GYÖRGYNÉ
Schöffer Gertrud,

80 éves korában, hosszú betegség után elhunyt. Temetése 1979. február 17-én, ma délután 15 órakor lesz a pécsváradi katolikus temetőben. A gyászoló család.

Mély fájdalommal tudatjuk, hogy drága jó férjem, forrón szeretett édesapánk, testvérem, sógorunk, vőm és kedves rokonunk,

DR. MÁRKI IMRE

52 éves korában, 1979. január 31-én tragikus hirtelenséggel elhunyt. Felejthetetlen halottunkat 1979. február 21-én fél 2 órakor kísérjük utolsó útjára a pécsi központi temetőben. A gyászoló család. Minden külön értesítés helyett.

Fájdalomtól megtört szívvel tudatjuk, hogy felejthetetlen férjem, édesapánk,

PINTÉR SÁNDOR

42 éves korában váratlanul elhunyt. Temetése február 21-én, szerdán fél 3 órakor lesz a pécsi központi temetőben. A gyászoló család.

Mély fájdalommal tudatjuk, hogy szeretett feleségem, édesanyánk, anyósunk, nagyanyánk, dédnagyanyánk, testvérem és rokonunk,

PÁPISTA ISTVÁNNÉ
Nagypál Rozália

romonyai lakos, 73 éves korában váratlanul elhunyt. Temetése február 22-én, csütörtökön 3 órakor lesz a pécsi központi temetőben. A gyászoló család.

Tudatom mindazokkal, akik ismerték és szerették, hogy

ÖZV. IHÁSZ MIHÁLYNÉ
Kuess Katalin,

volt Garay u. 12. sz. alatti lakos elhunyt. Hamvasztás utáni búcsúztatása 1979. február 21-én fél 4 órakor lesz a központi temetőben. A gondozója.

Mély fájdalommal tudatjuk, hogy drága férjem, édesapám, apósom és drága nagypapánk,

NAGY JÓZSEF (LUKÁCS)

volt aranyosgadányi lakos, 59 éves korában váratlanul elhunyt. Temetése február 20-án, kedden 2 órakor lesz a pécsi központi temetőben. A gyászoló család.

Mély megrendüléssel tudatjuk a hozzátartozókkal, ismerősökkel, jó barátaival, valamint a munkatársakkal, hogy

SARBAK ISTVÁN

mérlegkészítő, kirendeltségünk vezetője, 52 éves korában, tragikus hirtelenséggel f. hó 13-án elhunyt. Vállalatunk saját halottjának tekinti. Hamvasztásáról később történik intézkedés. METRIPOND Mérleggyár vezetősége és a kirendeltség dolgozói.

Fájdalommal tudatjuk, hogy

SARBAK ISTVÁN

mérlegkészítő váratlanul elhunyt. Hamvasztás utáni búcsúztatásáról később történik intézkedés. Gyászoló családja és barátai.

A Dél-dunántúli Áramszolgáltató Vállalat gazdasági, párt- és tömegszervezetek vezetősége mély megrendüléssel tudatja, hogy a vállalat dolgozói,

DR. MÁRKI IMRE

anyaggazdálkodó 1979. jan. 31-én,

PINTÉR SÁNDOR

osztályvezető 1979. február 7-én váratlanul elhunytak. Dr. Márki Imre temetése 1979. február 21-én fél 2 órakor, Pintér Sándor temetése február 21-én fél 3 órakor lesz a pécsi központi temetőben. Emléküket kegyelettel megőrizzük. Dél-dunántúli Áramszolgáltató Vállalat.

* CENTRUM HÉTFŐ

1979. február 19-én

30 ÉVES CENTRUM ÁRUHÁZAK

20 százalék visszatérítés

Fémdíszmű ajándékáru

MIT HOL VÁSÁROLJUNK

SZIGETVÁRI VÁSÁRLÓINK FIGYELMÉBE AJÁNLJUK, hogy ismét árusít a József A. u. 3. sz. alatt lévő OLCSÓ ÁRUK BOLTJA, ahol a közkedvelt kilós méteráruk bő választékával várjuk kedves vásárlóinkat!

A KONZUM MŰSZAKI OSZTÁLYÁNAK AJÁNLATA: japán gyártmányú SANYO lemezjátszó schassin érkezett osztályunkra 6400 Ft-os árban, valamint csillárok bő választékát kínáljuk kedves vásárlóinknak!

OLCSÓ ÁRUK BOLTJA, Pécs, Jókai tér, áruajánlata: paplanok 249 Ft-tól 315 Ft-ig, függönyök 27 Ft-tól 85 Ft-ig, jerseyanyagok és szövetek nagy árengedménnyel vásárolhatók. Várjuk kedves vásárlóinkat!

A KONZUM MŰSZAKI OSZTÁLYÁNAK AJÁNLATA: Ismét kapható TELEFONUZENET-RÖGZÍTŐ magnetofon, valamint LÉGKONDÍCIONÁLÓ KLIMAKÉSZÜLÉK (AKF–2 típ.), mely télen fűt, nyáron hűt. Keressék fel osztályunkat, készségesen állunk a kedves érdeklődők rendelkezésére!

Kistermelők, tsz, háztáji agronómusok! Kedvezményes burgonyavetőgumó akció! 440 Ft/q egységáron holland fajtákból árusítás minden hét csütörtökén 8-tól 15 óráig a Szentlőrinci Állami Gazdaság vajszlói burgonyatárolójánál.

KÖZÉRDEKŰ

AZ ORSZÁGOS Rendező Iroda közli, hogy február 26-án a színházban operettestet rendez. Fellépnek a Fővárosi Operettszínház művészei. HÁZI ERZSÉBET, Felföldi Anikó, Gallai Judit, Böröczky József parodista, Magyar Mária, Kovács Zsuzsa, Harsányi Frigyes. Az operettszínház kisegyüttesét Bíró Attila vezeti. Műsorvezető: Moldoványi Ákos. Jegyek válthatók a Filharmóniánál, Pécs, Színház tér 2.

TANCISKOLA kezdődik 21-én, a Vasutas Klubban. Várady Antal u. 7/2. Vezeti: Balog.

A VOLÁN Utazási Iroda, Kaposvár, Berzsenyi u. 1. 7400 — Balatonmáriafürdő, Balatonkeresztur, Balatonfenyves, Balatonboglár térségében és Igalban fizetővendég-szolgálat létesítésére keres lakosztályokat, illetve szobákat. Ajánlatokat: 7400 Kaposvár, Berzsenyi u. 1. sz. alatti irodánkba kérjük.

Értesítjük Kedves Vásárlóinkat, hogy az uránvárosi piacon üzemelő 50. sz. boltunkat megnyitottuk. ZÖLDÉRT Vállalat.

A BÓBITA bábegyüttes minden vasárnap 10 órakor előadást tart. Déryné u. 18. Műsoron: TÖBBET ÉSZSZEL . . .

Építkezők figyelmébe!

1/2"-os horganyzott csövet ajánlunk

63. sz. Vasudvarban,

Pécs, Nagy Lajos u. 9.,

valamint a komlói, mohácsi, siklósi vasboltjainkban!

Az ÉLISZ értesíti a lakosságot és a közületeket, hogy

- **SZÖGBELÖVÉST**
- **KULCSMÁSOLÁST**
- **FESTÉST, MÁZOLÁST,**
- **TAPÉTÁZÁST**
- **FALBURKOLÁST**
- **SZŐNYEGPADLÓ.**

ÉS PVC-RAGASZTÁST

rövid határidőre vállal

Tapéta kiválasztása a helyszínen.
Rendelést felveszünk:
7—16 óráig, Kossuth Lajos utca 63.
14.30-tól 18.30-ig Viktória u. 3.
Telefon: 11-739

Várjuk a MISINA étterembe február 19—20—21-én este

Fejér megye bemutatkozik

rendezvénysorozatunkra.

Az ételkülönlegességeket HATÁR GYULA, a székesfehérvári Velence étterem mesterszakácsa készíti. Az est hangulatát DÖME MISI népi zenekara és DOMBI ISTVÁN nótaénekes biztosítja. Asztalfoglalás az üzletvezetőnél. Telefon: 12-900

Dolgozókat felvesznek

VILLANYSZERELŐ szakmunkásokat felveszünk. ÉV-vizsgával rendelkezők előnyben. Jelentkezés: Posta Magasépítési Uzem, Pécs, Rákóczi út 60. (341/1676)

KÖZGAZDÁSZT, általános vagy építőmérnököt, villamos vagy gépészmérnököt felvesz a Baranya megyei Tanács V. B. ÉKV osztálya. (373/1698)

A BARANYA megyei Állami Építőipari Vállalat harkányi üdülőjébe felvesz 1 férfi munkaerőt kertész-udvaros munkakörbe. Jelentkezés: BÉV-üdülő, Harkány. (368)

A VILLÁNY—Mecsekaljai Borgazdasági Kombinát felvételt hirdet: tmk-részleghez autószerelő és autóvillamossági szerelő szakmunkás részére. Pécs, Légszeszgyár u. 32. (358/1678)

A VILLÁNY—Mecsekaljai Borgazdasági Kombinát felvesz: géplakatos, hűtőgépkezelő szakmunkás, férfi és női segédmunkás, szállító, rakodómunkás munkaerőket borpalackozó üzeméhez, Pécs, Batthyányi u. 2. (359/1678)

A TENKESALJA ÁFÉSZ pályázatot hirdet az alábbi munkakörök betöltésére. Beremendi kisvendéglő vezetői és helyettesi munkakörök betöltésére. Előírt képesítés: üzletvezető képesítés. Havi átlagos forgalom: 240 ezer Ft. Házaspárok előnyben. Belépés időpontja: 1979. április 10. Tésenfa községben üzemelő vegyesboltunkba és italboltunkba egy-egy vezetőt keresünk. Előírt szakmai képesítés: vegyesbolti eladói, illetve vendéglátó eladói képesítés. Havi átlagos forgalom: 143 ezer, ill. 40 ezer Ft/hó. Belépés ideje: 1979. április 20. Siklósnagyfaluban üzemelő italboltunkba egy üzletvezetőt keresünk vendéglátó eladói képesítéssel. Havi átlagos forgalom: 55 ezer Ft/hó. Belépés időpontja: 1979. február 26. A pályázatokat Tenkesalja ÁFÉSZ kereskedelmi főosztály, Siklós, Széchenyi u. 10. címre kérjük benyújtani. (333)

A SOMOGY megyei Tanács Tüdőgyógyintézete — Mosdós — gyakorlattal rendelkező főszakácsot alkalmaz. (356)

A VILLÁNY—Mecsekaljai Borgazdasági Kombinát felvesz gyors-, gépírót, adminisztrátort a kombinát központjához, Pécs, István tér 12. személyzeti vezető. (361/1678)

A VILLÁNY—Mecsekaljai Borgazdasági Kombinát az alábbi munkakörökbe hirdet munkaerő felvételt: pezsgőüzemhez férfi és női segédmunkás, szállító, rakodómunkás. — Pécs, István tér 12. (360/1678)

MŰANYAG üzemünkbe vegyipari szakközépiskolát végzett fiatal férfi munkaerőt keresünk, csoportvezetői munkakörbe. B. m. Háziipari Szövetkezet, Pécs, Déryné u. 35. (53049/1697)

CIGARETTA gyártó és csomagoló gépek üzemeltetéséhez géplakatos vagy műszerész szakmunkásokat felvesz a Pécsi Dohánygyár. (53050/1661)

TMK-MŰHELYUNKBE gépésztechnikust azonnal felveszünk. B. m. Háziipari Szövetkezet, Pécs, Déryné u. 35. (53048/1697)

ÁRUKÍSÉRŐKET, betanított munkásokat (segédmunkásokat, csomagolókat), gépkocsivezetőt, lehetőleg „E" vizsgával, felveszünk. Jelentkezés: Pécs, Megyeri út 59. Füszért munkaügy. (330/0048)

NŐI betanított munkerőket dohányipari gépek kezelésére, valamint férfi kőműves segédmunkásokat felvesz a Pécsi Dohánygyár. (53051/1661)

FELVÉTELRE keresünk: középfokú végzettséggel, megfelelő képesítéssel, gyakorlattal rendelkező anyagkönyvelőt, gépjárműalkatrész-ismerettel rendelkező, gyakorlott raktárost, gyakorlattal rendelkező autószerelőt, középfokú végzettséggel és gyakorlattal rendelkező anyaggazdászt, udvarost. Jelentkezni személyesen, Postai Gépjármű Szállítási Uzem, Pécs, Diósi u. 51. (53052/1675)

BÖRRUHÁZATI gyár bérelszámolókat és gépírókat keres felvételre. Jelentkezés: Pécsbánya, munkaügy. Telefon: 11-333. (328)

TAKARÍTÓNŐT állandó délutáni elfoglaltsággal felveszünk. Jelentkezés: Szakszervezetek Baranya megyei Tanácsa, Pécs, Szalai A. u. 11. (355/1674)

OFOTÉRT 18-as bolt felvesz érettségizett bolti eladókat. Pécs, Kossuth Lajos u. 3. (146169/1625)

MÉV Ércdúsító Uzem felvesz: gépkezelő, betanított és segédmunkás dolgozókat. (1666/145091)

A BARANYA megyei Állatforgalmi és Húsipari Vállalat felvételre keres 1 gyors- és gépírónőt, 1 anyagkönyvelőt, 1 számlalikvidátort (gépírói tudással). Jelentkezés: a vállalat munkaügyi osztályán, Pécs, Bolgár Néphadsereg u. 37. (53042/1653)

SPORT DN SPORT

Heti jegyzetünk

Világ Kupa

A legfrissebb Világ Kupa a súlyemelőké. Pénteken olvashattuk a hírt, hogy a Nemzetközi Súlyemelő Szövetség határozata alapján a súlyemelő sport legjobbjai is összemérhetik erejüket a Világ Kupáért. Dicsérni lehet a határozatot, egészen biztos, hogy új fellendülést eredményez majd az erős emberek sportjában. Mert valljuk be, a súlyemelés azok közé a sportok közé tartozik, amelyek csak a nagy nemzetközi versenyeken kerülnek az érdeklődés középpontjába. Európa-bajnokság, világbajnokság, olimpia. Ezek a súlyemelés igazi nagy tömegsikerei. Ilyenkor valóban az egész világ a televízió képernyőjét lesi, hogy lássa kedvenceinek a gyakorlatát. Egyébként a súlyemelő versenyek hírei elég szerényen megbújnak a többi, a népszerűbb – és nem is mindig sikeresebb – sportágak nagy tudósításai között. Így van ez nálunk, pedig mi magyarok tulajdonképpen ott vagyunk a súlyemelés élvonalában. Milyen hírverést kaphat vajon ez a sport azokban az országokban, ahol kevesek jóformán csak a maguk szórakoztatásaként űzik?

A Világ Kupa sorozat mindenekelőtt az érdeklődés felkeltésének lesz nagyon jó eszköze. Hiszen a tíz nemzetközi verseny, amelyet Világ Kupa-fordulónak nyilvánítanak, egészen biztos, hogy az eddigieknél nagyobb nézősereget vonz majd a sportcsarnokokba. Egészen biztos, hogy ezekre a versenyekre a sportolók is fokozott figyelemmel készülnek majd fel. Részben a megnövekedett nyilvánosság miatt, de mindenekelőtt azért, mert a Világ Kupa szereplés nyilván a világrangsorokat is új módon írja majd át, megkockáztathatjuk: egy Világ Kupa győzelem nem sokkal marad majd el egy világbajnoki győzelemtől. Ez pedig nagy ösztönző erő.

A Világ Kupa küzdelmek sorozatversenyeket jelentenek. Ez bizonyára másfajta felkészülést is kíván majd. Hiszen nem évente két nagy versenyre kell összpontosítani, hanem öt kupafordulóra, és emellett a hagyományos EB-re, vb-re és négyévenként az olimpiára. Ez több új lehetőséget jelent a feltörekvő fiatalok számára, hogy megismerjék a valóban nagy versenyek légkörét. Talán gyakrabban leszünk majd tanúi új tehetségek feltűnésének, netán a „trónfosztások" gyakorisága is megnő. Ez lendületet adhat a sportágnak, kissé felgyorsíthatja a fejlődés ritmusát. Bekapcsolhat eddig kevésbé ismert versenyzőket is a „nagyok" küzdelmébe.

Lehet, hogy a példa nem egészen „ül", de a sí Világ Kupa kiírása óta a sízés népszerűsége – még a hó nélküli országokban is – alaposan megnőtt. És megnőtt a nemzetközi klasszist képviselő versenyzők száma is. Ha a súlyemelő Világ Kupa is ezt eredményezi, akkor számíthatunk arra, hogy a tömegek is „felfedezik" majd a súlyemelést. Mint versenyzők is, mint nézők is.

— K —

Nagy küzdelemre számítanak

Készülődés Lake Placidra

Beszélgetés a Szovjet Síszövetség vezető edzőjével



Zinaida Amoszova és Raisza Szmetanyina olimpiai bajnokok

Az utóbbi téli olimpiai játékok Innsbruckban az európai sielők számára megszokott, ha úgy tetszik – otthonos körülmények között zajlottak. A soron következő játékok színhelye, Lake Placid, azonban az amerikai különleges sajátosságokkal rendelkező hely – mondta Venegyikt Kamenszkij, a Szovjet Síszövetség vezető edzője.

– Nehezebbek ezek a pályák, mint Innsbruckban voltak?

– Nem, nem gondolnám. A versenykörülmények azonban lényegesen megváltoznak. Először: a szokatlan zónaidő az alkalmazkodás problémája elé állítja a sportolókat. Másodszor: az időjárás nagyon változékony. Lake Placidban nulla fok feletti hőmérséklet is várható, amely a havat megolvasztja, majd eljegesíti, és eléggé kemény fagyokra is számítani lehet. Megértheti, hogy erre is, arra is egyidejűleg nehéz felkészülni.

Épp ezért valamennyi nemzeti válogatott – nemcsak a mienk – az edzésekhez olyan területet választ ki, amely nagyjából megegyezik az eljövendő téli olimpia helyének körülményeivel, feltételeivel. Több ország versenyzői például az Osztrák-Alpok egyik gleccserén végezték edzéseiket, ahol minden Lake Placidra emlékeztet. Ott voltak a szovjet versenyzők is.

– Mit vár az olimpiát megelőző siévadtól?

– A versengés kiéleződését és azon országok számának a gyarapodását, amelyeknek a képviselői a rangsorban az első helyekre esélyesek. Kezdjük talán szomszédainkkal és barátainkkal – a szocialista országokkal. Csehszlovákiának J. Beran személyében már kiváló sífutója van, aki az idei télen kitűnően szerepelt a Murmanszk környékén rendezett „Észak ünnepe" elnevezésű síversenyen. Csehszlovákia női csapata is jól mutatkozott be. A lengyel versenyzők átgondolt, aktív edzéseket végeznek. Tőlük is kitűnő eredmények várhatók. Állandó riválisaink közül az NDK női csapata igen erős, fiatal versenyzőkből áll, élükön Barbara Petzolddal. Ami az NDK férficsapatát illeti, ebbe a gárdába teljesen új nevek kerültek, s véleményem szerint nagy sikerre kevésbé számíthatnak.

– Feltehető-e, hogy az amerikaiak komoly riválisai lesznek az európai sífutóknak az olimpián?

– Igen. Emlékezzen csak vissza, milyen rövid idő alatt törtek az élvonalba a korcsolyasportban. Vagy a nemrég befejeződött ritmikus sportgimnasztikai világbajnokságon.

– Mi a véleménye az északi országok versenyzőiről?

– A skandinávok mindig erősek voltak ebben a sportágban. Első helyen említhetem a svéd Weisberget, aki csak azért nem szerepelt az elmúlt világbajnokságon, mert autóbalesetet szenvedett. Az osztrák gleccseren rendezett versenyen csak egy másodperccel maradt el a világbajnok Jevgenyij Beljajev eredményétől.

– Mit tud mondani a szovjet csapatról?

– A nőknél Galina Kulakova, Raisza Szmetanyina, Zinaida Amoszova és Nyina Rocseva kitűnő formában van. De a szovjet népek spartakiádjának győztesei, Ljubov Ljadova és Marija Nyikityina alig maradnak el mögöttük. A férfiaknál Szergej Szaveljev, Jevgenyij Beljajev, Nyikolaj Zimjatov áll továbbra is a rangsor élén. A fiatalok közül Anatolij Ivanovot említhetem meg.

Anatolij Arhipenko
APN—KS

Hazaérkezett a PMSC

Ma és holnap DN kupamérkőzések

Csütörtökön a késő esti órákban hazaérkezett kéthetes jugoszláviai túrájáról a Pécsi MSC NB I-es labdarúgócsapata. A megérkezést követően Farkas László technikai vezető így értékelte a 14 nap tapasztalatait:

— A túra elején kedvező viszonyok vártak bennünket, kellemes időben, jó talajú pályákon tarthattuk edzéseinket és játszhattuk a mérkőzéseinket. Sajnos az időjárás a túra második felében már nem volt kegyes hozzánk, csaknem végig esett és a pályák sártengerré változtak. Összesen négy mérkőzést játszottunk, az eredmények ismertek az olvasók előtt. A négyes nemzetközi torna döntőjében a Kikinda együttese lett volna az ellenfelünk, de a nemzeti gyász miatt erre a találkozóra már nem került sor. Szerdán az Olimpia Ljubljana volt az ellenfelünk, de a zuhogó eső miatt a mérkőzés a 60. percben félbeszakadt.

A PMSC ma délután és vasárnap délelőtt a Dunántúli Napló Kupáért játszik, majd február 21-én, szerdán Bólyban lépnek pályára MNK-mérkőzésen.

120 és 220 literes műanyag hordó

A Tiszai Vegyi Kombinát 120 és 220 literes űrtartalmú, széles szájnyílású, fémzáras és kis szájnyílású menetes zárókupakos hordói elsősorban az ipari vállalatok nagytételes termékkiszerelésének korszerű csomagolóeszközei, de sokoldalú felhasználhatóságuk révén a kisfogyasztók igényeit is kielégíti.
Előnyösen használható a vegyipar, élelmiszeripar, mezőgazdaság különböző területein folyadékok, viszkózus-, szemcsés anyagok, porok biztonságos tárolására és szállítására.
A műanyag hordók kedvező geometriai kialakítása a legkorszerűbb gyártási, technológiai és a felhasznált alapanyag minősége együttesen biztosítja az alábbi kedvező tulajdonságokat:

— kiváló vegyszerállóság,
— nagy technikai szilárdság,
— tömör zárás,
— — 20 és + 50 C° közötti alkalmazhatóság,
— kis önsúly,
— íz- és szagmentesség,
— különböző színek,
— gyors, megbízható és könnyű zárás.

A TVK Kereskedelmi Iroda minden érdeklődőnek rendelkezésére áll. 1052 Budapest, Pilvax köz 2—4.
Tel.: 174-444, 174-275
Telex: 22-4199

Megrendelhető:

TVK értékesítési főosztály,
3581 Leninváros, pf.: 20
Telex: 22-6419

Mecseki nyílt túra

A Baranya megyei Természetbarát Szövetség nyílttúrát rendez február 18-án, vasárnap a pécsi egyetemek, főiskolák hallgatói részére. Célja: a pécsi egyetemek és főiskolák természetkedvelő hallgatóinak egy közös kirándulása, túrája, melynek során megismerhetik a megye műemlékeit. Útvonal: Pécstől autóbusszal utaznak Mecseknádasdig, majd itt a tájház, műemlékek felkeresése után indul a gyalogtúra az Óbányai völgy–Kisújbánya–Püspökszentlászló útvonalon, itt az arborétum megtekintése, rövid pihenő a Bazsarózsa kulcsos túristaházban. További útirány Zobákpuszta, ahonnét ismét autóbusszal utaznak vissza Pécsre.

Távolság kb. 15 km. Várható visszaérkezés kb. 18.00 órakor. Étkezés: hozott élelemből.

Találkozás: a Bacsó Béla úti am.-nál 9.00 órakor. Túravezető: Baumgartner Szilvia.

A hétvége sporteseményei

Gazdag műsor várja a hét végén a labdarúgó szurkolókat. Ma délután megkezdődnek a labdarúgó Dunántúli Napló Kupa küzdelmei, melyek vasárnap délelőtt fejeződnek be. A színhely mindkét nap a Verseny utcai sporttelep salakos pályája. A Jugoszláviából hazatért PMSC valószínűleg szívós ellenfelekre talál a Lvov és a Subotica csapatában s érdekes színfoltja lesz a tornának Baranya megye válogatottjának szereplése is.

A labdarúgó NB II-ben vasárnap megkezdődik a tavaszi idény. A két baranyai csapat közül a Komlói Bányász szerepel hazai pályán a Sopron ellen. Kíváncsian várjuk, hogy a szilárd védelméről híres csapat támadójátéka mennyit javul a gólerős Radics visszatértével. A listavezető PVSK a Tapolcai Bauxitbányászhoz utazik. Nehéz pontot szerezni Tapolcán, nem túl vidámak a csapatok, ha oda kell utazni. Visszafelé reméljük annál jobb kedvük lesz a vasutasoknak. A megszokott összeállítás annyit változik, hogy Szász helyett Lauer vagy Herbst kap helyet.

Ma délután a pécsi városi sportcsarnokban kézilabdacsemegét tálalnak a sportág kedvelői számára. A vidék egyik legjobb együttesét, a válogatottakkal is rendelkező Körmendet fogadja a PVSK férfi csapata. Érdekesség: mindketten legyőzték már az idén a bajnok Bp. Honvédot. A PVSK női együttese vasárnap Szolnokon lép pályára.

Vasárnap kora délelőtt NB I-es röplabda találkozót vív a POTE tornacsarnokában az Universitas PEAC és a Miskolci VSC. A városi sportcsarnokban folytatódnak a kézilabda DNK küzdelmei – reggeltől estig tartó műsorral.

MŰSOR

SZOMBAT, FEBRUÁR 17.
Kosárlabda. NB I. férfi: PVSK—Körmendi Dózsa FMTE, Pécs, városi sportcsarnok, 16.00. NB II. férfi: Keszthelyi Haladás—U. PEAC, Keszthely, 16.00. P. Postás—Somogyi megyei ÁÉV, Pécs, vasutas tornacsarnok, 15.00.
Labdarúgás. DNK: Baranya válogatott—Spartak Subotica, PVSK-edzőpálya 12.30, PMSC—Kárpáti Lvov,, PVSK-edzőpálya, 14.30. Nemzetközi mérkőzés: MVTE—Terebisov (csehszlovák). Mohács, 14.30.
Teke. NB I. férfiak: P. Gázmű—Sabaria, Pécs, Építők munkásszálló, 11.00.
NB II. férfiak: Szombathelyi Styl—P. Kesztyűgyár, Szombathely, 12.00. NB II. nők: Herend—PBTC, Herend, 13.00.
VASÁRNAP, FEBRUÁR 18.
Kosárlabda. NB I. nők: SZMTE—PVSK, Szolnok, Tiszaligeti Körcsarnok, 10.00. NB II. nők: Szigetvár—Veszprémi Volán, Szigetvár, 11.00.
Röplabda. NB I. nők: Universitas PEAC—Miskolci VSC, Pécs, POTE tornacsarnok, 9.00. Teremkupa: női mérkőzések: U. PEAC I.—U. PEAC II. 8.00, MVTE—Vörös Meteor, 9.00. Férfi mérkőzések: U. PEAC—Komlói Bányász, 10.00, Pécsi öregfiúk—U. PEAC, 11.00, Vörös Meteor I.—Steinmetz SE, 12.00, U. PEAC öregfiúk—Vörös Meteor II., 13.00. Valamennyi mérkőzés a Tanárképző Főiskola felső tornatermében. Férfi mérkőzések: Bükkösd—Vörös Meteor II. 8.00, Steinmetz SE—Bükkösd, 10.00. Ez a két találkozó a Tanárképző Főiskola alsó tornatermében lesz.
Sakk. I. o. csb: KGM Vasas—PMSC, Budapest, Mártírok útja, 9.00.
Kézilabda. Dunántúli Napló Kupa, Pécs, városi sportcsarnok, Gázmű—Kesztyűgyár II. 7.00, III. o. férfi, Bóly—Kesztyűgyár II. 7.32, III. o. férfi, István akna II.—Mecseknádasd II. 8.14, III. o. férfi, Mezőgép—Szekszárd, 8.56, I. o. női, PSI—Siklós, 9.38, II. o. férfi, PMSC I.—PBTC, 10.20, I. o. női, Szekszárd—Kesztyűgyár I., 11.02, I. o. női, Kozármisleny—Siklós II. 11.44, III. o. férfi, Mecseknádasd—Siklós, 12.26, II. o. női, Mecseknádasd—Széchenyi, 12.58, II. o. férfi, Zsolnay—PMSC II. 13.40, I. o. nők, PMSC II.—Dombóvár, 14.22, I. o. férfi, Kesztyűgyár—U. PEAC, 15.14, I. o. női, PMSC III.—U. PEAC II. 15.56, II. o. női, Kesztyűgyár—Komló, 16.28, I. o. férfi, Szentlőrinc—István-akna, 17.20, II. o. férfi, PBTC II.—PSI, 18.02, II. o. női, PSI II.—Szentlőrinc II. 18.34, III. o. férfi.
Labdarúgás. NB II. Komlói Bányász—Soproni SE, Komló, 14.00, Tapolcai B. Bányász—PVSK, Tapolca, 14.00, DNK: Baranya válogatott—Kárpáti Lvov, PVSK edzőpálya 9.00, PMSC—Spartak Subotica, PVSK edzőpálya, 11.00. Steinmetz Kupa: MVTE II.—PMSC II. Mohács, 10.00, Gázmű—Püspökbóly, Gázmű-pálya, 9.30, Beremend—Villány, Gázmű-pálya, 11.15.

Szurkológyűlés

A Mohács-Véméndi TE baráti köre február 19-én, hétfőn a mohácsi Ifjúsági Házban szurkológyűlést rendez 17.00 órai kezdettel. A szurkológyűlésen a csapat vezetői beszámolnak a bajnoki felkészülésről.

LABDARÚGÓ STEINMETZ KUPA

PMSC Ifi—Pécsi Kinizsi 2:1 (1:0). Kinizsi-pálya, 100 néző. V.: dr. Rákóczi. Góllövők. Bicó, Megyeri, ill. Decsi. Jók: Bodó, Tálos, Megyeri, ill. Ferenczi, Herczeg.

Szepesi György „ajándéka"

„Ajándékkal" a tarsolyában tér haza bonni tudósítói tisztsége befejeztével – február 15-től a Magyar Rádió elnöke főszerkesztővé nevezte ki – Szepesi György, az MLSZ elnöke: sikerült megegyezésre jutnia az Eintracht Frankfurt vezetőivel, hogy két mérkőzésre legyenek az olimpiai csapat ellenfelei. Erre elsősorban azért kerülhet sor, mert február 25-én az NSZK válogatottja Európa-bajnoki selejtezőn Máltában szerepel, s így a Bundesligában nem lesz forduló.

A komolyabb program nélküli olimpiai együttes így jelentős erőpróbán vehet részt, hiszen az előzetes tárgyalások mind kútba estek, hiába telefonálgatott Szepesi György Bonnból, Krizsán József főtitkár pedig Budapestről szerte a világba... A frankfurti együttes február 22-én indul el az NSZK-ból és a megegyezés úgy szól, hogy ha augusztusban az olimpiai csapatnak újabb erőfelmérőre van szüksége – tehát versenyben marad – szívesen fogadják a nyugatnémet városban ugyancsak két mérkőzésre. A frankfurtiak legjobbjaikat hozzák Magyarországra, élükön Hölzenbeinnel, Grabowskival, a svájci válogatott Elsenerrel, s az osztrák válogatott Pezzeyvel.

Szepesi Györgyöt egyébként Bonnban Hagen Lambsdorff, a nyugatnémet Tájékoztatási Hivatal nemzetközi osztályának igazgatója ebéden búcsúztatta, amelyen ott voltak az NSZK külügyminisztériumának tisztségviselői is, az NSZK Labdarúgó Szövetség képviselői.

Szepesi György telefonbeszélgetés során az MTI munkatársának elmondotta, hogy vasárnaptól már teljes intenzitással bekapcsolódik a magyar futballéletbe.

Dunántúli Napló

Az MSZMP Baranya megyei Bizottságának lapja
Főszerkesztő: **Mitzki Ervin**
Főszerkesztő-helyettesek:
Báling József és Hallama Erzsébet
Szerkesztőségi ügyelet 8–20 óráig
10-053, 20 óra után 15-726
Kiadja
a Baranya megyei Lapkiadó Vállalat
Felelős kiadó: **Braun Károly**
Szerkesztőség és kiadóhivatal: Pécs, Pf.: 134. Hunyadi út 11. 7601
Telefon: 15-000, 15-762, 15-852, 15-245, 15-264
Szerkesztőség telex: 12-421
Kiadó telex: 12-320

Készült ofszet rotációs eljárással Saphir 96-os gépen
Pécsi Szikra Nyomda
Pécs, Engel János u. 8. 7630
Tel.: 13-177, 13-696. Telex: 12-211
Felelős vezető: **Szendrői György**

Terjeszti a Magyar Posta
Előfizethető a hírlapkézbesítő postahivataloknál és kézbesítőknél.
Előfizetési díj egy hóra 30,– Ft,
negyedévre 90,– Ft,
egy évre 360,– Ft
Indexszám: 25 054
ISSN 0133–2007

Világ proletárjai, egyesüljetek!

Dunántúli napló

XXXVI. évfolyam, 48. szám
1979. február 18., vasárnap
Ára: 1,60 Ft

Az MSZMP Baranya megyei Bizottságának lapja

Eredményes tárgyalások

Faluvégi Lajos nyilatkozata

Heltai András, az MTI tudósítója írja:

Elégedett az Egyesült Államokban tett hivatalos látogatásának eredményeivel, őszinte légkörű, eredményes tárgyalásokat folytatott a kormány, a törvényhozás képviselőivel és a pénzügyi körök vezetőivel – erről tájékoztatta a sajtót pénteken Faluvégi Lajos pénzügyminiszter. New York-i sajtóértekezletén hangoztatta: az a tény, hogy a két kormány a múlt héten Washingtonban szerződést írt alá a kettős adóztatás eltöréséről, a gazdasági együttműködés fejlesztésére irányuló közös törekvést tükrözi.

Pénzügyminiszterünk reményének adott kifejezést, hogy a már működő közös vállalatok mellett – az előnyös adózási feltételek alapján is – szélesebb körű kooperáció bontakozik majd ki a gyógyszer-, a fényforrás-, az élelmiszeriparban, a járműgyártásban és más területeken.

Elmondotta: az amerikai kereskedelmi minisztérium és a mezőgazdasági minisztérium illetékes vezetőivel áttekintették a két ország közötti kereskedelmi forgalom bővítésének lehetőségeit. Az évi teljes forgalom jelenleg mintegy 200 millió dollár, ami néhány éven belül megkétszerezhető.

A miniszter hangsúlyozta: eddig sem a magyar félen múlt, hogy nem fejlődött gyorsabban az árucsere. Ebben a vonatkozásban beszámolt arról a megbeszélésről, amelyet a napokban Charles Vanikkel, a képviselőház kereskedelmi albizottságának elnökével és más képviselőkkel folytatott. Magyar részről rámutattak, hogy nehezíti a kereskedelmi és a gazdasági kapcsolatok kibontakoztatását az amerikai rendszer, amely szerint évente újítják meg az úgynevezett legnagyobb kedvezményt, a normális vámfeltételeket.

Faluvégi Lajos rámutatott: hazánk elsősorban magas műszaki színvonalú termékek, technológiák vásárlásában érdekelt az amerikai piacon, ebből a szempontból vizsgálja a hitellehetőséget, feltételeket is. — A Magyar Nemzeti Bank és az amerikai kormány export-import bankja közötti tárgyalásokon körvonalazódtak a lehetőségek, amelyek alapján Magyarország igénybe veheti az intézmény hiteleit – mondotta.

Pénzügyminiszterünk határozottan, a megfelelő adatokkal alátámasztva cáfolta a nyugati sajtóban fel-felmerülő híresztelléseket a szocialista országok „túlzott" eladósodásáról. Emlékeztetett rá, hogy hazánk milyen jó hírnévnek örvend a nemzetközi pénzpiacokon. Kiegyensúlyozott gazdasági helyzetünknek, kötelezettségeink pontos teljesítésének tudható be, hogy a fejlődésünket gyorsító hiteleket – amint a legutóbbi, egy londoni bankház által szervezett kölcsön esetében is – igen előnyös feltételekkel vehetjük fel.

Hanoi kormánynyilatkozat

Kínai támadás Vietnam ellen

Kínai hadosztályok, páncélosok és a légierő a közös határ teljes hosszában hadműveleteket folytatnak

A vietnami kormány kéri a Szovjetunió, a szocialista és az el nem kötelezett országok, a világ haladó népeinek segítségét, szolidaritását

Győri Sándor, az MTI tudósítója jelenti:

Szombaton éjjel (helyi idő) rendkívüli sajtóértekezletet hívtak össze Hanoiban, s ezen ismertették a Vietnami Szocialista Köztársaság kormányának nyilatkozatát a pekingi vezetés Vietnam ellen elkövetett agressziójáról. A vietnami kormány nyilatkozata rámutat, hogy Peking szárazföldi hadosztályok, páncélosok és légierő bevetésével összehangolt támadást indított Vietnam ellen. A nyilatkozat emlékeztet rá, hogy a kínai hatóságok már nemegyszer vereséget szenvedtek Vietnam-ellenes politikájukban. Az egykori gyarmati imperializmus nyomdokaiba lépő pekingi vezetők agressziót követnek el Vietnam függetlensége, szuverenitása, területi integritása ellen. Ez a nagyhatalmi terjeszkedő, reakciós politika ellentétben áll magának a kínai népnek az érdekeivel, megrontja a két nép hagyományos barátságát.

– A kínai vezetők agresszív politikája – hangoztatja a nyilatkozat – szemben áll a szocialista rendszerrel, a nemzeti függetlenségi mozgalommal, veszélyezteti a világ békéjét és stabilitását. Kína agressziós háborúja ellentétes továbbá az ENSZ alapokmányával, a nemzetközi jog normáival, a békeszerető, haladó erők törekvéseivel.

– Jóllehet a kínai vezetők egyre kihívóbban fenyegetik Vietnamot, a hanoi kormány kezdettől fogva a vitás kérdések tárgyalások útján, a béke és barátság érdekeivel összhangban történő rendezése mellett száll síkra. A pekingi hatóságok Hanoi tárgyalási javaslataira újabb agresszióval felelnek – állapította meg a kormánynyilatkozat, majd így folytatta: a jelenlegi kiéleződött helyzetben, az agressziós háború közepette a vietnami hadseregnek nincs más választása, mint önvédelme érdekében keményen visszavágni.

„Vietnam népe és kormánya nyomatékosan felhívja a Szovjetuniót és a testvéri szocialista országokat, a nemzeti függetlenségüket kivívott államokat, az összes el nem kötelezett országot, a baráti országokat, az összes kommunista és munkáspártot, a világ valamennyi haladó emberét, hogy erősítsék szolidaritásukat Vietnammal, nyújtsanak támogatást és védjék meg Vietnamot, követeljék a pekingi uralkodó köröktől a Vietnam ellen indított agresszív háború azonnali beszüntetését, s csapatainak kivonását Vietnam területéről."

– Az indokínai testvérországoknak, Vietnam, Laosz és Kambodzsa népének, amelyek vállvetve küzdöttek és arattak győzelmet az imperialista agresszorok felett, most még inkább össze kell fogniok, vereséget kell mérniök a pekingi vezetés reakciós politikájára.

– A Vietnam és Kína közötti hagyományos barátság és béke megőrzése érdekében Vietnam népe felszólítja Kína népét és hadseregét: utasítsa el a pekingi vezetők által kirobbantott agressziós háborút. Vietnam népe és kormánya egyidejűleg felhívja az Egyesült Nemzetek Szervezetét, a demokratikus szervezeteket, hogy ítéljék el a pekingi vezetők agressziós háborúját.

– Vietnam népe szilárd, bátor nemzet, amely győzelmet aratott minden agresszió felett, és biztosan győzni fog a reakciós kínai vezetők agressziója fölött is, a Vietnami Kommunista Párt, a Vietnami Szocialista Köztársaság kormányának vezetésével, a testvéri, baráti országok támogatásával megvédi országának szuverenitását és függetlenségét, hozzájárul majd Délkelet-Ázsia és a világ békéjéhez, stabilitásához – hangoztatja végezetül a vietnami kormánynyilatkozat.

*

A kínai hadsereg szombaton a vietnami—kínai határ teljes hosszában támadást indított a Vietnami Szocialista Köztársaság ellen. A kínai fegyveres erők a határ nyugati szakaszán levő Phong Tho térségétől a határ keleti csücskéig, Mong Cai-ig, egyidejűleg 14 ponton intéztek nagyerejű támadást Vietnam határtérsége ellen.

A vietnami védelmi erők, a lakossággal összefogva mindenütt erőteljes ellenállást fejtenek ki. A legelső jelentések szerint a támadó kínai egységek súlyos veszteségeket szenvedtek. A kínai agresszorok a harckocsit vesztettek. Hoang Lien Son tartomány Bat Sau nevű járásában 250 támadó kínai katonát és négy harckocsit semmisítettek meg a vietnami védelmi egységek.

Az összehangolt kínai offenzíva következtében a legkritikusabb a helyzet Lang Son tartomány térségében. Az MTI tudósítójának helyszíni jelentése szerint ezen a határszakaszon az agressziós kínai egységek szombat hajnal óta nagyerejű tüzérségi és légitámogatással több stratégiai fontosságú pontot foglaltak el. Délután a harcok már a határtól hat kilométerre lévő Van Lan járás körzetében folynak. Lang Son tartomány azonos nevű székhelyét a délutáni órákban menekülők ezrei árasztották el. Az utakon mindenfelé vietnami, nung és zao nemzetiségű családok tömegei haladnak befelé a tartomány központja felé.

*

Az Egyesült Államok már régebben tudott a vietnami határ mentén folyó kínai csapatösszevonásokról és nincs kétsége azzal kapcsolatban, hogy Kína indított katonai támadást Vietnam ellen – jelentette ki szombaton az amerikai külügyminisztérium szóvivője, Hodding Carter. Ugyanakkor egyenlőségi jelet kívánt tenni a kínai agresszió és a kambodzsai népi rendszernek nyújtott vietnami támogatás közé.

(Folytatás a 13. oldalon)

Kelendő cikkek olcsóban



Három és fél milliós árukészlettel fogadta a Belvárosi Áruház a vevőket a téli vásár idején

Jól sikerült a tél végi kiárusítás

20–25 százalékkal több forgalom

Az áruk többsége vevőre talált

Az idei téli — szezonvégi vásár szép eredményeket hozott: mindenütt a vártnál nagyobb forgalmat bonyolítottak le. A 30—40 százalékos árleszállítás február 5-től 17-ig tartott; gyorsmérlegünket az utolsó előtti napon, február 16-án állítottuk össze, így ezekhez a számadatokhoz még hozzá kell számítani az utolsó napon szokásos kiugró forgalmat.

Az eredményekről, a forgalomról a város négy legnagyobb áruházát, a Konzum Szövetkezeti Áruházat, a Mecsek Áruházat, a Centrum Áruházat és a Szliven Áruházat kérdeztük meg. Egyöntetűen azt a választ kaptuk, hogy a tavalyi évi forgalmat a mostani jóval — szinte mindenhol 20—25 százalékkal — meghaladta. A leértékelt cikkek nemcsak minőségileg, hanem mennyiségileg is fölülmúlták a tavalyi szezonvégi vásár kínálatát.

A Konzum Áruház hétmillió forint értékű árut kínált a vásárlóknak a két hétben, s ennek a hetven százalékát értékesítették. A leértékelt árufélék — kötöttáru, konfekció, fehérnemű, cipő és méteráru — közül különösen sikere volt a konfekciónak és a méteráru-nak. Az előzetes becslések alapján a téli vásár forgalma mintegy 20—25 százalékkal meghaladta a tavalyit.

A Mecsek Áruházban négymillió forintos árualappal indultak — szemben a tavalyi hárommillióssal —, s az előző évi 65 százalékos értékesítési eredményt már az utolsó előtti napon 25 százalékkal fölülmúlták. Itt a legnagyobb — kilencven százalékos értékesítési eredményt a rövidáru- és a cipőosztályon érték el. A forgalom eléri a hárommillió forintot, s azoknak a vásárlóknak a száma, akik speciálisan a téli vásár látogatói voltak, 23 600 fő.

A Centrum Áruházban elsősorban a férfiing, a férfi- és fiúkonfekció váltotta ki a legnagyobb érdeklődést. A bázishoz viszonyítva az összforgalom elérte a 110 százalékot. Az utolsó előtti napig a hatmillió forint értékű árunak 75 százaléka elkelt.

A Szliven Áruházban a téli vásár várakozáson fölüli eredményeket hozott, húsz százalékkal meghaladták a tavalyi eredményt. Eredeti áron számolva a 350 000 forint értékű cipőből háromszázezer forint volt az értékesítés, lakástextilből, méteráruból, konfekcióból 1 200 000 forint értékű árut vontak be az akcióba, ebből ötszázezer forintos forgalmat értek el.

Gyenes András és Volodia Teitelboim megbeszélése

Gyenes András, az MSZMP Központi Bizottságának titkára szombaton fogadta a hazánkban tartózkodó Volodia Teitelboimot, a Chilei Kommunista Párt Politikai Bizottságának tagját, a Központi Bizottság titkárát.

A szívélyes elvtársi légkörű megbeszélésen tájékoztatták egymást pártjaik tevékenységéről, véleményt cseréltek a nemzetközi helyzet néhány időszerű kérdéséről és a két testvérpárt együttműködéséről.



Izlésesen rendezett kiállítás várja a virágkedvelőket a pécsi Fegyveres Erők Klubjában. A Szombathelyi Kertész Mezőgazdasági Termelőszövetkezet valamint a Pécsi Kertészeti és Parképítő Vállalat bemutatóján ma este hét óráig tekinthetik meg az érdeklődők a kiállított virágkompozíciókat.

Filmmel a nemzetiségi nyelvápolásért

A MOKÉP és az NDK Kulturális és Tájékoztató Központja jelentősen segíti Pécsett a nemzetiségi anyanyelvápolást, a német idegennyelv-oktatást, valamint az egyéni nyelvi továbbképzést azzal, hogy a Pécsi Tanárképző Főiskola épületében működő moziban minden hónap 3. szerdáján fél öt órai kezdettel NDK játékfilmet vetít.

A szolgáltatásnak „hivatalból" főként a főiskola német szakosai, a Leöwey gimnázium német nemzetiségi és a Janus gimnázium német nemzetiségi óvónői tagozatának tanulói veszik hasznát. Jó továbbképzési alkalmat jelent az eredeti kópiák vetítése azonban idegennyelv-tanároknak és -tanulóknak, valamint minden további érdeklődőnek is. A város felnőtt nemzetiségi lakossága számára is nyelvápoló lehetőséget biztosít az eredeti nyelven beszélő film.

Az egyes előadások műsoráról rendszeresen tájékoztatja a közönséget lapunk, a Pécsi Rádió és a Pécsi Műsor.

Az első előadást február 21-én fél öt órai kezdettel tartják. A film címe: „Für die Liebe noch zu mager?"

Árusításból kitiltott termék

Újabb hibás termékek árusításának tilalmáról jelent meg közlemény a Belkereskedelmi Minisztérium hivatalos lapjában.

A Kereskedelmi Minőségellenőrző Intézet a forgalomban lévő áruk hatósági ellenőrzése során a Nemez- és Rostfeldolgozó Háziipari Szövetkezetben készült csomagleszorító kötélről megállapította, hogy szakítószilárdsága nem megfelelő, könnyen elszakad, így rendeltetésszerű használatra alkalmatlan. A kötél minőségének romlása miatt a szövetkezettől korábban már megvonták a Kiváló Áruk Fóruma megkülönböztető jelének használati jogát, s most teljesen kitiltották a forgalomból a terméket.

Képzőművészeti pályázat

A Hazafias Népfront Baranya megyei Bizottsága és a Dunántúli Napló szerkesztősége a nemzetközi gyermekév alkalmából képzőművészeti pályázatot hirdetett 10-től 14 éves korú gyermekek részére, akik valamilyen iskolai vagy művelődési intézmény, úttörőcsapat öntevékeny képzőművészeti szakkörében tevékenykednek. Pályázni lehet: grafikával, festménnyel, faliszőnyeggel, subával, batikkal, fafaragással, kisplasztikával, kerámiával. A beküldött művek témája a gyermekélet ábrázolása legyen.

Több iskola kérésére az eredetileg 1979. március 1-ig megjelölt beküldési határidőt 1979. május 1-ig meghosszabbítjuk!

A pályaműveket személyesen vagy postán lehet eljuttatni a Hazafias Népfront Baranya megyei Bizottságához (Pécs, Széchenyi tér 18.), de. 9-től 12 óráig. A beérkezett pályázatokból, egy felkért zsüri javaslatai alapján *Pécsett 1979. május 27-től június 3-ig* kiállítást rendezünk. A legjobb alkotásokat három 2000 forintos első, három 1000 forintos második díjban részesítjük, öt darab 500 forintos vásárlási utalványt harmadik díjként adunk ki. Csak olyan pályaműveket díjazhatunk, melyeknek beküldésével együtt az iskolai szakkörvezető, szaktanár vagy úttörőcsapatvezető szakvéleményét mellékelik.

Szerdától vasárnapig

Megy a lottó vándorútra

A 900 ezer szelvény heti kálváriája

Aki szortírozott, nem értékelhet



Péntek délben 105 munkavállaló a lottószelvények kiértékelését végzi a pécsi körzeti irodában

Az ember csak beikszeli az elsőt, aztán a másodikat... majd sorjában mind az ötöt. Fogja az akkor voltaképp még semmit sem érő papírdarabkát, csütörtök délig bedobja. És vár... Reménykedve, terveket szövögetve egészen péntek délelőttig. Akkor, tíz óra tájban a lottóhúzáskor a 90 számból kihúznak ötöt és ezzel a fogadó részéről a dolog el van intézve. Vagy nyer, vagy nem.

A lottószelvény legkésőbb csütörtök déli beérkezésével aztán a kis papírdarab elindul vándorútjára. A Baranyában, Tolnában, Zalában és Somogyban feladott lottók közül a korábban bedobottak szerdán, a másnap megjátszottak csütörtökön kerülnek a pécsi 2-es számú Totó-Lottó körzeti irodába, az Alkotmány utcába. Itt szortírozzák, számsorrendbe rakják, kötegelik, két részre vágják az alkalmi munkavállalók. Az egyik részt, az ellenőrző szelvények kötegeit – amire végeznek, úgy péntek hajnali 3 óra körül – közjegyző és pénzügyminiszteri megbízott jelenlétében páncélszekrényben helyezik el. Egy másikba a fogadási szelvényrészek kerülnek.

Péntek délelőtt 10 óra. A rádió bemondja a nyertes számokat, az OTP központi ügyelete telexen megerősíti azokat, majd újabb üzenet Pécsről a fővárosba, hogy jól értették-e... és kezdődhet a kiértékelés. Ez a szelvényekre helyezett rácsokkal történik. Egy fürge ujjú kiértékelő műszakonként – amely 5–6 óra hosszat is eltart – 10 ezer lottót vizsgál át. A nyerteseket külön rakja, összesíti, majd a revízió következik, azaz másik brigád ellenőrzi: vajon szerencséje volt-e a fogadónak? Még éjjel telefonon, szombat reggel pedig telexen közlik Budapestre a nyertes szelvények darabszámát.

Ezzel még korántsincs vége. Több közbeeső művelet után előkerülnek a páncélszekrényből a csütörtökön betett ellenőrző szelvények, amelyeket összevetnek a fogadási részekkel. Ez az ellenőrző kiszerelés, amelyet zseb nélküli köpenyben végeznek az ekkor dolgozók. Biztonság mindenek felett! Aki az egyik nap már szortírozott, az másnap nem értékelhet. A névvel és címmel ellátott nyertes szelvények nyereményeit – 5000 forintos értékhatárig – postán küldik ki, a többieket hivatalos nyereményjegyzékbe foglalják.

Valahol itt ér véget a bedobott lottószelvény vándorútja. Szerdán délelőtt kezdődött és vasárnapra virradó éjszaka fejeződött be. S ez így megy minden héten.

Bonyolult ugye? Akkor jóformán még csak sejteni sem lehet, amikor a beikszelés után a gyűjtőláda mélyére hull. Egyetlen mozdulat nyomán soksok kézen áthaladva, több napi munkával zárul a papírdarab heti kálváriája. Egyetlen nyertes szelvényé. Ahhoz, hogy megállapítsák: melyik nyert — ezen a héten, itt az Alkotmány utcában 900 ezer lottószelvényt kellett átvizsgálni.

S a jövő héten kezdődik minden elölről.

Horváth L.

A sláger a gyerekkocsi és a masszírozó

Miben segít az X?

Áprilistól nagyobb bolt, bővebb választék

Keresik a mezőgazdasági kisgépeket

– Köszönöm az értesítést, eljöttem a gyerekkocsiért – mondta az idősebb ősz férfi. A pult mögött a hölgy készséges, mindig mosolyog.

– Igen, ott az a kék, lengyel kombinált kocsi. Autóval jöttek? Igen? Akkor tessék ideállni az üzlet elé, addig szétszedem.

Pillanatok alatt lapos csomaggá lesz a magas gyermekjármű a szakavatott mozdulatok nyomán. Mátyás Lászlóné több mint tíz éve dolgozik az Iparcikk Kölcsönző és Szolgáltató Vállalat egyetlen baranyai boltjában Pécsett, a Bem utcában. Értenie kell, érti is a majdnem százféle kölcsönözhető cikk kezelését, működését a fényképezőgéptől a parkettcsiszolóig. Rövid, szakszerű magyarázata után már viheti is hosszabb-rövidebb időre a bérelt tárgyat az alkalmi tulajdonos. Persze, csak akkor, ha éppen van a raktárban. Jócskán akadnak olyanok, amelyekre előjegyzést vesznek fel, s ha az előző bérlő visszahozza, értesítik az igénylőt.

– Úgy látszik, hogy az emberek nem szívesen vásárolnak gyerekkocsit, inkább kölcsönzik. Több száz van a készletünkben, de mégis 4–6 hetet kell várni az igénylőnek. A másik slágercikk a masszírozógép. Van aki már fél éve előjegyeztette, de nem tudunk adni – mondta a bolt alkalmazottja.

Sűrűn nyílik a kis – talán túlságosan is kicsi bolt ajtaja. Közben azért megtudom, hogy tavaly csaknem 1 300 000 forint forgalmat értek el. Télen sokan keresik a kvarclámpát, tavasztól őszig szinte egymás kezébe adják a parkettcsiszolót, mindig van bérlője a mintegy ötszáz hűtőszekrénynek. Nagyon keresett cikk az írógép, az optikai felszerelés, különösen a vaku. Gyakran jönnek kapálógépért, kerti traktorért, betonkeverőért, hogy aztán csalódottan távozzanak.

– Reméljük, hogy március végén vagy április elején beköltözhetünk az új, jóval tágasabb boltunkba – mondta Mátyásné. – Akkor minden bizonnyal háztáji kisgépeket, betonkeverőket is tudunk kölcsönözni.

– Mi történik, ha valaki nem fizet, vagy megsemmisül, elveszik a kölcsönzött tárgy?

– A határidő lejárta után 10 nappal felszólítást küldünk a bérlőnek. Ha ez hatástalan, akkor a központunk jogügyi csoportja peres eljárást indít. Sajnos, az elmúlt évben is viszonylag sokszor volt erre szükség. Ha valamilyen oknál fogva nem tudja visszaadni a kölcsönzött cikket, akkor azt új árban kell megtéríteni.

K. Gy.

Iskolalátogatás, kirándulás



Befejeződött a cigánytanulók nevelési kérdéseivel foglalkozó nemzetközi konferencia

Ma, kora reggel utaztak el Pécsről a cigánygyerekek nevelési problémáiról rendezett nemzetközi konferencia vendégei. A három nap alatt több mint harminc előadást hallgattak, esténként filmvetítéseket néztek meg, tegnap pedig iskolalátogatáson vettek részt a pécsszabolcsi általános iskolában.

Istvánder József igazgató tájékoztatta itt őket az oktatási körülményekről és eredményekről. A legnagyobb súlyt most az egész napos foglalkoztatás megszervezésére helyezik. Ennek köszönhető, hogy a bukási arány néhány év alatt az egyötödére esett vissza. Az iskolában 2500 kötetes könyvtár, szaktantermek és korszerű sportpályák szolgálják az oktatást és a hasznos időtöltést.

Román és magyar nyelvű köszöntővel, verssel és dallal üdvözölték az úttörők vendégeiket, akik ezután Tóth Józsefné jól sikerült iskolaelőkészítő óráját ülték végig nagy figyelemmel a könyvtárban.

A nemzetközi konferencia előadássorozatát itt, Pécsszabolcson zárta be Szövényi Zsolt, az Oktatási Minisztérium osztályvezetője. Utalt arra, hogy a három napos tanácskozás csupán csepp lehetett a tengerben, haszna mégis elvitathatatlan; véleménye szerint azok az előadások voltak különösen értékesek, amelyek egy nagyobb tájegységen belül összegyűlt tapasztalatokat elemezték. Megállapította, hogy a cigány nyelv kérdését tovább nem lehet kerülgetni; a sok ellentétes vélemény és félreértés miatt e problémát is célszerű volna minél hamarabb egy konferencia napirendjére tűzni.

Délután, utolsó szakmai programként Gilvánfára utaztak a konferencia résztvevői. Az ormánsági kisközség lakosságának több mint 80 százaléka cigány, egy részük még telepen él. Először idelátogattak ki a ciganológusok, nevelési szakemberek, majd az iskola étkezdéjében Szabó Géza iskolaigazgató tájékoztatóját hallgatták meg a gilvánfai cigányság iskoláztatásának helyzetéről. Valószínűleg a konferencia egyetlen résztvevője sem számított olyan szívélyes fogadtatásra, mint amilyenben a község cigánylakosai részesítették őket. Az érkezéskor átadott hóvirágcsokrok, az elhangzott őszinte hozzászólások nyílttá és barátivá tették a találkozást.

A konferencia szombat este siklósi kirándulással zárult.

H. J.

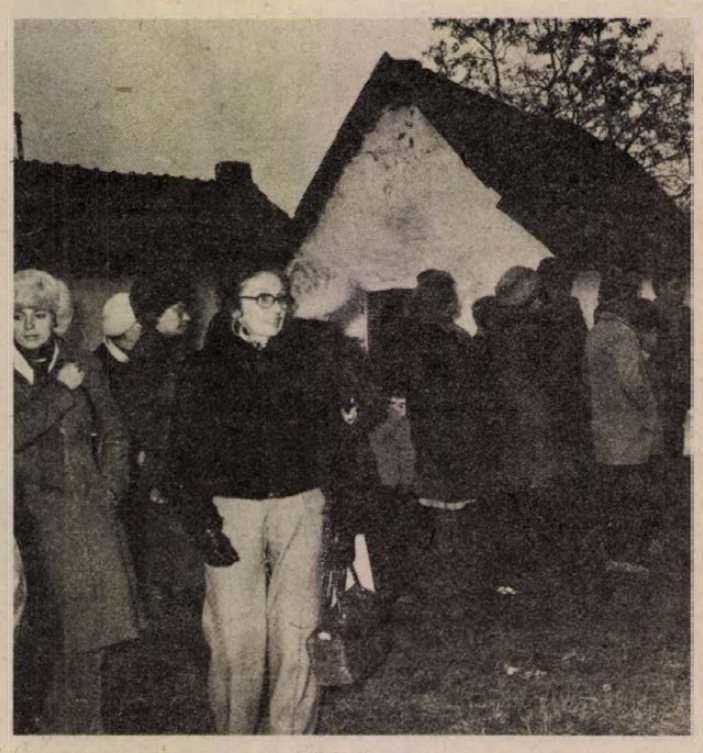

A konferencia résztvevői Gilvánfán

Elkészült a Hullámfürdő sátorteteje

Bizonyára sokak előtt emlékezetes marad a kép az újévi nagy vihart követően: romokban hevert a pécsi Hullámfürdő téliesített medencéjének sátorteteje.

A Pécsi Vízmű rekordidő alatt kijavította – helyesebben: pótolta – a beomlott sátortetőt. A Graboplast az ígért határidőre legyártotta a sátrat, s a pécsiek január 31-én már utazhattak is érte. A sátor felállítását már másnap megkezdték, s ezt néhány nap alatt befejezték. Így már „téliesített" munkahelyen folytathatták a szerelést. A vállalat brigádjainak felajánlásai, illetve a jó munkaszervezés eredményeként a héten ismét megnyithatták a közönség és a sportolók előtt a Hullámfürdőt.

Az új tetőzetnek a korábbival szemben lényegesen jobb a víz- és légzárása.

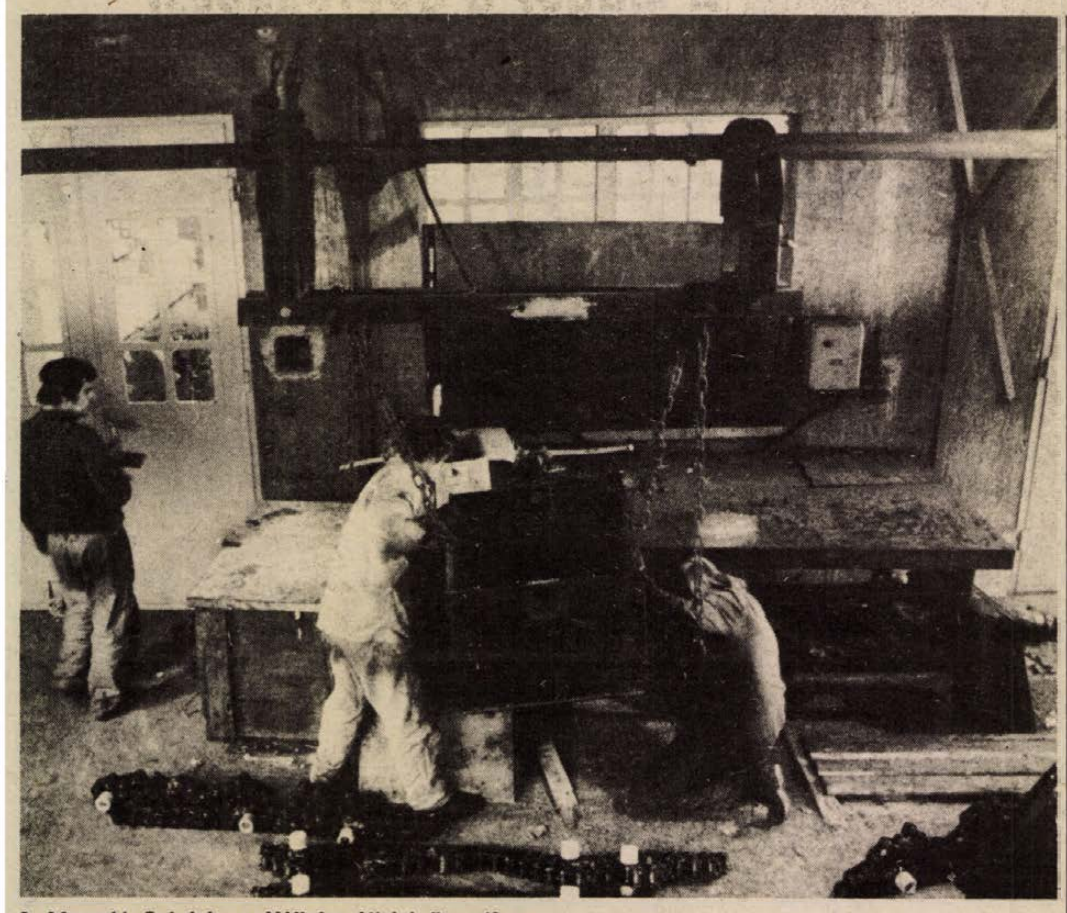

A Mecseki Szénbánya Vállalat újítási üzemében

A nagy lehetőség

Beszélgetés Tasnádi Emillel, az Országos Találmányi Hivatal elnökével

Hosszú és meglehetősen éles hangú viták, mármár az egész újítómozgalmat elparentáló aggályoskodások és egy valóban aggodalomra okot adó mélypont után némileg megnyugodtak a kedélyek, évről évre emelkedik a benyújtott és hasznosított újítások száma. Egyszóval, úgy látszik, rendbe jöttek a dolgok. De valóban rendbe jöttek? Így indult a beszélgetésünk Tasnádi Emillel, az Országos Találmányi Hivatal elnökével.

— Való igaz, évről évre körülbelül 3—4 százalékkal több a benyújtott és elfogadott, illetve hasznosított újítások száma. Két éve, az újításokból származó gazdasági haszon — a tiszta haszon — 5 százalékkal növelte a vállalatok nyereségét, s hasonló adat várható 1978-ra is. S maradva még néhány mondat erejéig a számoknál: minden 100 munkavállaló közül nyolcan, kilencen valamilyen módon részt vesznek az újítómozgalomban; ezen belül a műszakiak aránya 30 százalékra tehető. A fizikai munkások aránye kedvezőtlenebb, mindössze 7 százalék. S még egy örvendetes adat: az újítómozgalomban tevékenykedők 60—70 százaléka szocialista brigádok tagja.

— *Száz munkavállaló közül nyolcan, kilencen... Nem kevés ez?*

— A tulajdonképpeni kérdésre majd még térjünk vissza. Az adat átlagos arányt jelez, ágazatonként persze jelentős a differencia. A kohó- és gépiparban ugyanez a szám 20 százalék, de például a belkereskedelemben hiába is remélnénk a jelenlegi 3—4 százaléknál lényegesen magasabb arányt; az ágazat technikai felszereltsége, és sok egyéb körülmény érthetővé teszi, hogy itt nincs olyan sok lehetőség az újításra... Ami viszont elgondolkodtató: az egyre inkább iparosodó mezőgazdaságban, jelesül a tszekben, az állami gazdaságokban bizony nagyon alacsony színvonalú az újítómozgalom.

— *Aligha kell külön és hosszasan bizonygatni, hogy az újítói tevékenységnek milyen fontos szerepe van a népgazdaságban; különösen manapság, amikor a gazdaságfejlesztés legfontosabb hatóereje... mondjuk így: lenne... a racionalizálás, a lehetőség monstre beruházások nélküli műszaki, technológiai fejlesztés, a létszámnövelés nélküli termelésbővítés, egyszóval a lehetséges tartalékok felkutatása és hasznosítása.*

— Lehetőségeink érzékeltetésére mondom: az NDK-ban, figyelembe véve az ország lakosságát, a foglalkoztatottak számát, az ország gazdasági fejlettségét, a gazdasági egységek számát, s egy sor egyéb jellemzőt, s mindezt egybevetve a Magyarországon jelenleg ismert mutatókkal, évente körülbelül 300 ezer körül kellene mozognia a benyújtott újítások számának, tehát kb. háromszor annyinak, mint nálunk. De az NDK-ban évente 900 ezer újítást dolgoznak ki és nyújtanak be, s ennek megfelelően lényegesen magasabb — mintegy 600 ezer — az elfogadott és hasznosított újítások száma is. Ez a hazánkban hasznosított 70 ezer újításhoz képest lényegesen nagyobb és jobb eredmény. A példával csak azt akartam jelezni, hogy az említett 3—4 százalékos növekedés ellenére sincs semmi okunk az elégedettségre, mert a lehetőségeink ennél sokkal nagyobbak.

— *... s egyáltalán abban, hogy komolyan veszik-e az újítómozgalmat, gazdasági, sőt: gazdaságossági tényezőként értékelik-e az újítók munkáját.*

— Pontosan! Az újítómozgalom jelenlegi fejlődési üteme még nem mutat arra, hogy a vállalatoknál az újítómozgalom értékelése, kezelése tekintetében végbement volna a szükséges szemléletbeli változás.

— *Jelenleg mik a legsúlyosabb gondok?*

— A beruházási újítások száma — az itt alkalmazott rendkívül nehézkes és merev szabályok miatt — évek óta stagnál, s ez is késlelteti a beruházások megvalósítását. Továbbá: megoldatlan a bevált újítások széles körű hasznosítása. A vállalatoknak nincs érezhető érdekük abban, hogy egy-egy jó megoldást elterjesszenek. Régi javaslat, hogy szükség lenne az újításokat kivitelező és „árusító" vállalatra vagy vállalatokra, ám ez mind máig csak javaslat maradt, jószerével senki sem veszi komolyan. Azzal, hogy a Tudománypolitikai Bizottság erről is határozott, most ismét megcsillant a remény. Változatlanul nem veszik komolyan az újítási feladattervek készítését és ismertetését a vállalatoknál.

Lehetőség van arra, hogy egy-egy különösen műszaki feladat megoldására pályázatokat írjanak ki a vállalatok, ám ezzel a lehetőséggel is csak elvétve élnek. Pedig a pályázatok esetében nem okozhat gondot az egyébként sok vitára okot adó „munkaköri kötelesség" megítélése.

A legnagyobb gondot azonban az újítások anyagi elismerése, az újítási díjak megállapítása és kifizetése körül látom. 1977-ben 26 százalékkal emelkedett az újításokból származó gazdasági haszon az előző évhez képest, ám a kifizetett újítási díjak összege csak 2 százalékkal emelkedett. 1978-ban hasonló aránypárok várhatók és szomorú tapasztalatunk, hogy a gazdasági haszon és az újítási díjak közötti „olló" évről évre nagyobbra nyílik. Ez mindennek nevezhető, csak ésszerű takarékosságnak és hatékony ösztönzésnek nem... Ráadásul sokasodnak az olyan kísérletek, hogy miként lehetne nem fizetni az újítónak, vagy csak minimális összeggel honorálni a fáradozásait. Az utóbbira kedvelt módszer az úgynevezett eszmei díjazás. Valaki benyújt egy újítást, jónak találják, alkalmazzák is, s az újítónak felajánlanak mondjuk 1500 forint eszmei díjat. S mert ezt az összeget viszonylag gyorsan és különösebb bonyodalmak nélkül kifizethetik, a legtöbb újító elfogadja az ajánlatot, akkor is, ha újításának kimutatható gazdasági eredménye alapján e díj többszörösét kaphatná. Ezután legfeljebb elhatározza, hogy ezért a pénzért aligha fogja újabb és jobb megoldásokon törni a fejét.

Nem volt szerencsés a közreműködői díjazás gyakorlati megszüntetése sem. Igaz: a jogszabály nem zárja ki ennek lehetőségét, de nem is foglal egyértelműen állást mellette.

S végül: az egész újítómozgalom irányítása is aggodalomra ad okot. Az Országos Találmányi Hivatalban összesen nyolc munkatárs foglalkozik — egyéb feladataik ellátása mellett — az egész ország újítási ügyeivel, mindenféle hatósági jogkör nélkül, szinte csak agitátorként. Központi irányítás tehát nincs, a tárca-irányítás, jelenlegi formájában és módszereiben hatástalan, lényegében tehát a vállalatok vezetőinek magatartásától, lelkiismeretétől függ, hogy az újítók milyen körülmények között dolgoznak és milyen eredményeket produkálnak. Alighanem a jelenlegi gondok megoldását a központi irányítás problémáinak tisztázásával és rendezésével kellene kezdeni.

Vértes Csaba

Megfogyatkoztak az első „szetesek"

Öt nehéz esztendő

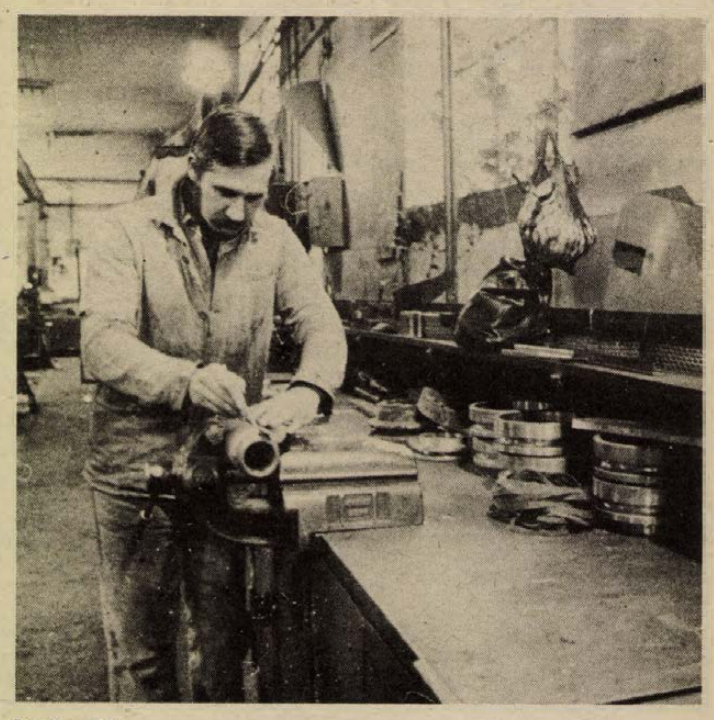

Takács Péter

A telefonban is jól hallom, amint a miskolci kollégium folyosóin nevét kiáltozva keresik a komlói fiatalembert. Térben sok száz kilométerre van, időben talán még távolabb. Öt esztendeje lesz nemsokára, hogy utoljára találkoztunk Ropoli Lászlóval. Akkori beszélgetésünkre alig emlékszem, édesanyja szavaira annál jobban:

Nagyon, nagyon hiányzik majd Laci, de ha egyedül is maradok, jó érzés, hogy a fiam egyetemre kerül, mérnök lesz. Egyedül neveltem a gyerekeim nehéz volt. Furcsa, szorongó érzés van bennem, utolsó gyerekem is elmegy, csak sikerüljön neki...

Felrémlik egy pillanatra a komlói—kökönyösi kis lakás, a konyhában gubbasztó néni, de már hallom, hogy felemelik a telefont ismét: Ropoli László, ötödéves bányagépész-hallgató nincs benn, szakmai gyakorlatra ment, majd csak február végén jön vissza Miskolcra. Felhívom még a dékáni hivatalt. Laci sorsáról érdeklődöm: A „szetesek" közül (sajnos már csak kilencen vannak) Ropoli László a legjobb, az elmúlt félévben 4,37 volt az átlagos tanulmányi eredménye, már dolgozik a vizsgadolgozatán.

Felrémlik a Mecseki Szénbányák fiatal esztergályosának néhány mondata: „A műhelyben állandóan újításokon törtem a fejem, néhány sikerült is. Az embert hajtja a becsvágya, erőm is van hozzá. Mérnök leszek."

*

Az első „szetesek" (a szakmunkások előkészítő tanfolyamából alakult ki, az érettségi nélkül egyetemre kerülő munkásfiatalok most már közismert neve) kettőszázöten voltak. Most, öt év után már csak negyvenen vannak, akik a főiskolákon megszerezték a diplomát, vagy éppen az utolsó félévet kezdték el valamelyik egyetemen. A pécsi előkészítőn kilencen maradtak fenn a rostán, közülük hárman a Mecseki Szénbányák munkásai voltak. Hónapokig tartott, míg az előkészítőn megszokták a rendszeres tanulást. 1973 novemberétől 1974 júliusáig a gimnázium első két évfolyamának tananyagát vették, júliustól augusztus végéig pedig a harmadik és negyedik matekját, fizikáját gyúrták. Talán a 27 esztendős Takács Péter helyzete volt a legnehezebb: apja a bányában megsérült, több mint 15 éve nyugdíjban volt már akkor, az öt gyereknek szakmát kellett tanulnia, hogy minél előbb pénzt hozzanak haza. A fiatalember számára az utolsó lehetőségnek tűnt, amikor kiváló munkájának elismeréseként őt is javasolták „szetesnek". Igaz, hogy a kis Anti éppen akkoriban született, felesége is félelemmel tekintett az elkövetkezendő évek elé. Szorongásában még az is megfogalmazódott, hogy ha Péter mérnök lesz, talán ő már nem is lesz jó a diplomás férjének.

Kossuth-bánya kaparós műhelyében bóklászom. Mázsányi motorok, vasak és paraván mögött az ívhegesztő villódzik, olajos kezű, szürke munkaruhás, kissé őszülő hajú férfi küszködik a szállítóeszközökkel. Szólítom, nem hallja. Megfogom a vállát. Karját nyújtja, ott tiszta. Először a kislányáról beszélünk — nemsokára ötéves lesz. Már a kisfiú is ovis. Nincs mit tenni, meg kell kérdezni:

— Nagyon bánt a kudarc?

— Te még tegezel? Tudod, amíg a főiskolára jártam, a műszakiak, vezetők tegeztek. Aztán amikor kimaradtam, megszűnt a „te", mintha új ismeretségeket kötöttem volna. Hát igen, de az életkedvemet azért nem vesztettem el. Iszonyatosan nehéz volt a kezdet. Mi voltunk az első „szetesek". Még az oktatási intézmények sem tudták pontosan, mit is kezdjenek velünk. Az első félévem jól sikerült, de a második félévben a matekszigorlat már nem ment. Egy év után újra megpróbáltam, akkor sem sikerült. Talán, ha Miskolcra mentem volna az egyetemre? Itt a Pollackon már úgy éreztem, hogy ez amolyan kompromisszum. Ha emlékszel, a családban gondot okozott a továbbtanulásom. Persze, nem akarok mentségeket keresni, végül is minden rajtam, kizárólag rajtam múlott...

— Technikummal vagy szakközépiskolával kéne talán kísérletezned.

— Három nyomasztó évem volt, nem szívesen emlékszem vissza erre. Azt hiszem, nem sok értelme lenne, hogy tanuljak. Most legalább nem gondolok rá. Amikor a „szetre" javasoltak, kiváló munkásnak tartottak, újból meg kell szereznem most ezt a rangot.

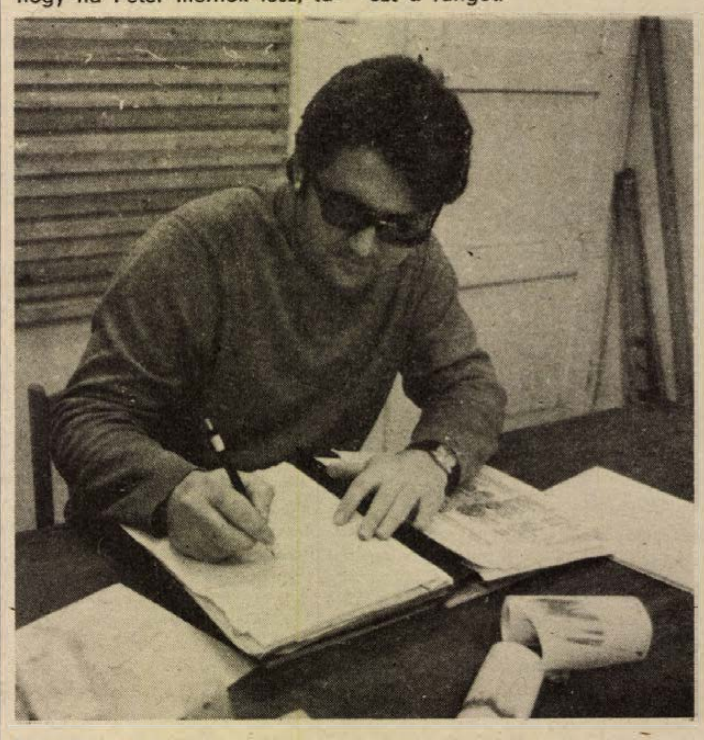

Csicsók István

Csicsók István a szakmunkásvizsgája után a tanfolyamok egész sorát végezte el. Villamosgép-kezelői, önálló villanyszerelői, villamostelep-kezelői, villamos művezetői tanfolyamok mind-mind egy-egy éves elfoglaltságot jelentettek, a mestervizsgára még hosszabb ideig készült. A féltucatnyi, tulajdonképpen egy-egy szakmával felérő oklevél azonban mégsem volt számára az igazi.

— A felvételi pontszámom alapján egyetemre is mehettem volna, a családtól távol azonban értelmetlen vállalkozásnak hittem. Aki jól belegyűrkőzik, megszerzi a diplomát, bár az első évek keserűen nehezek voltak.

— Végül is megérte?

— Hát persze. Úgy érzem, mint ember, több lettem, integráltabban látom a világot...

Nem tudom pontosan, mit is értsek ezen, a most szokatlanul tartózkodó Csicsók Istvánt azonban nem túl elégedettnek látom. Talán csak azok értik igazán, akik az üzemi hierarchiát jól ismerik, hogy menyire fájó, amikor a főmérnök tegező viszonyban van az egyetemről éppen kikerült fiatal mérnökkel, de magázódik az estin, a levelezőn tanult, munkásból értelmiségivé vált műszakiakkal.

Csicsók István ma művezető a Mecseki Szénbányák villamos üzemében. Ő is deresedni kezdett, pedig még csak 34 esztendős. Még a főiskolai beilleszkedésről szeretném faggatni, érzem azonban, hogy a visszatérés sokkal nehezebb volt. Kiváló munkásként ment el, nemrégiben éppen a Dunántúli Napló mint pályakezdőről, írt róla riportot, sőt országos lapoktól is felkeresik, hogy is sikerült a főiskola után, ilyen gyorsan gyökeret eresztenie. Csicsók István még önmagában sem döntötte el, hogy ő valóban pályakezdő-e, vagy csupán meggyarapodott elméleti tudással visszatért egykori munkahelyére, ahol mielőbb hasznosítani szeretné négy esztendő erőfeszítéseit. A főiskolán négy évig mindig is munkahelyének problémái érdekelték, vizsgadolgozatát is a felvonók üzemeléséről írta, most pedig István-akna digitális aknajelző-rendszerének beszerelése köti le.

Nem hiszem, hogy Csicsók István ma elégedett ember lenne, mégis bizonygatja, hogy vele minden rendben van: oktató mindazokon a tanfolyamokon, amelyekre egykor hallgatóként járt, a műhely új munkásainak bizonyítani próbálja, hogy gyakorlatban és elméletben egyaránt, kisujjában a szakma, a régieknek, hogy a diplomával is ugyanaz a barát maradt, aki volt.

*

Az egyiknek sikerült. A másiknak nem. És a harmadik? Öt év múltán újból megkérdezzük.

Lombosi Jenő

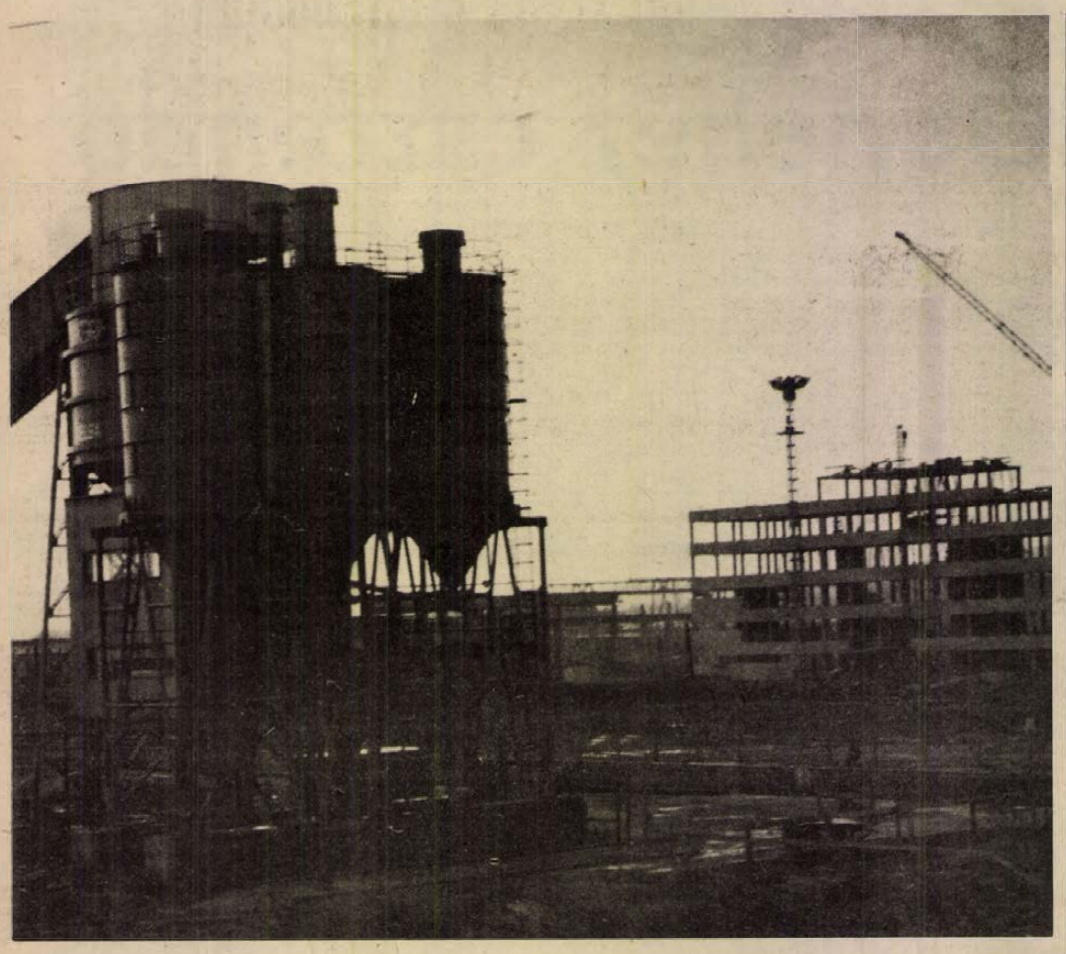

A Baranya megyei Állami Építőipari Vállalat új telepe a Pellérdi úton — Szokolai felv. —

Tíz–tizenöt éves álmokat kell újraálmodni

Új értékes területeket nyer Pécs

A BÉV-telepek felszabaduló helyére már a XXI. század számára kell építkeznünk

Még a hatvanas évek derekán híradás jelent meg a közeljövőre ígérve Újmecsekalja építésének befejezését. Egyetlen „apróság" felejtődött el: a BÉV betonüzemének jelenléte. Újmecsekalja építésének befejezéséről most — 1979 elején — megalapozottabban beszélhetünk. A város most jutott abba a helyzetbe, hogy végre reális lehetőségként számoljon azon területek felhasználásával, chol ma még a Baranya megyei Állami Építőipari Vállalat telepei vannak.

A 6-os út mentén napról-napra többet láttatóan épül az új központi építőipari telep, amelynek elkészülte pontot tesz a több évtizedes áldatlan állapot végére. A működő építésvezetőségeken kívül legalább 13 különböző helyen tart fenn városszerte telepeket a BÉV. Ezek között van a panelüzem, aminek kiköltöztetésére senki nem gondol, s ezek között a Vasút utcai ácstelep is, amely a Domus Áruház építése miatt máris összébzsugorodott.

13 telep. Elképzelhető, hogy ez a szétszórtság mit jelent a munka szervezése, irányítása szempontjából, s máris tudhatjuk, mekkora megkönnyebbülést hoz majd a BÉV-nek, ha a sok részleget egy kerítésen belül tudhatják.

És a város? Ma tíz-tizenöt éves álmokat kell újraálmodni, vagy éppen rádöbbenni: egyikmásik álmot hagyni kell háborítatlanul, hiszen színhelye sokkal értékesebb, hogysem olyasmi kerüljön oda, amiért a következő generáció marasztal el bennünket.

Lássuk ezután sorjában!

Újmecsekalján a Veress Endre út mentén, még mindig hatalmas területet foglal el a betonüzem, ahonnan a mixerkocsik napjában sokszor fordulva viszik az építkezések nélkülözhetetlen nyersanyagát szerte a városba. A terület sorsa? Amikor a városrész építése ennél a pontnál megtorpant, napvilágot láttak a különböző elképzelések reuma-ütőkezelő intézmény, sportszálló — hogy csak a legfontosabbakat említsük. Ezekről már nincs szó. De arról sem, hogy lakóterületenként vegyék számításba. Megépítik viszont á Kállai Éva téri tízemeletesekhez már korábban tervezett üzleteket, amelyek jelentősen javítanak majd az Építők útjától délre lévő lakóterület ellátási viszonyain.

A felszabaduló terület egyébként a jelenlegi elgondolások szerint Újmecsekalja nagy szabadidőközpontja lehetne, amint ezt az eredeti tervekben is lefektették, s mint ezt a közelmúltban épített kalandjátszótér is sejteni enged. Néhány korábbi elgondolást mindenesetre felül kell vizsgálni. Célszerűbbnek látszik, hogy a sportcsarnok tervezett nyugati szárnyában — a tejüzem hűtőkapacitásának felhasználásával — fedett műjégpálya létesüljön, fedettuszoda viszont az említett szabadidőközpont egyik fő létesítménye lehetne. Végeredményben a város általános rendezési tervének felülvizsgálata ad választ arra a kérdésre, hogy e területen még milyen, Újmecsekalja ellátását javító intézményeket, létesítményeket helyezzenek el.

„A Lakics", azaz az 508-as szakmunkásképző intézethez csatlakozó terület, amely ma még szintén a BÉV-hez tartozik — jelentőségét részben az határozza meg, hogy itt lesz a nyugati városrészt a Lvov-Kertvárossal összekötő felüljáróhoz kapcsolódó út végpontja. Zöldbe ágyazott intézményi terület lesz ez, kiszolgálója a környéken épült sokszáz lakás sokezer lakójának. Az első intézmény már épül: a városrész mozgalmi szerveinek közös székháza. Pár éve felvetődött az ötlet: itt épülhetne a megyei művelődési központ. Nos, e célra — mint tudjuk — más területet jelöltek ki.

A Vasút utca jövője nemcsak a BÉV-től, hanem az Építőgépgyártó Vállalattól is függ. Az előbbi ácstelepének megmaradt része és a betonvasgyártó-telepe talán az ÉPGÉP-pel egyszerre teszi szabaddá a területet, melynek felhasználásáról már 1977-ben döntöttek: megépül a Mecsekvidéki Vendéglátó Vállalat új központja, a 3000 adagos étterem, a Domus Áruház, továbbá a kilencemeletes házak mellett egy bölcsőde. Végre lehetővé válik a déli városrész közlekedési rendezése. Régóta tervezik, hogy a Mártírok útja a Kálvin utcával folytatódjék, s ez a jelenlegi ÉPGÉP-telepen átvezetve csatlakozzék a Vasút utcába. Ez módot adna a Lenin tér olyan értelmű átalakítására, ami a főpályaudvart ténylegesen is a város kapujává avatná. Megépülhet a felüljáró északi lehajtó ága is, ami a délről jövő forgalom jelentős részét leveheti, tehermentesítve a belvárost.

Nincs még döntés a BÉV központi — a Rákóczi út és a Czinderi utca közötti — területének hasznosításáról. Néhány éve a PTV-nél házi tervpályázat zajlott le, amelyen arra keresték a választ, hogyan használható fel a Rákóczi úttól délre elterülő, a Rét utcától a 48-as térig terjedő terület. A pályaművek több megoldást kínálnak a BÉV-területre, egyetértve abban, hogy ez mindenképpen megkülönböztetett figyelmet érdemel. Itt kell elhelyezni a város regionális központi szerepkörét kiszolgáló, már a XXI. századnak is épülő létesítményeket. Hogy miket? Az általános rendezési terv felülvizsgálata során erre is keresik a választ. Lehet, hogy jó pár évig a Bajcsy–Szalai sarokhoz hasonló ideiglenes parkoló lesz ezen a területen, s csak a 80-as évek derekán kezdenek nagyobb építkezéshez. De még mindig jobb így, mint ha most nagy sebbel-lobbal nekilátnának építeni olyanokat, amikről már 10—15 év múlva kiderülne: sem keresnivalójuk, sem helyük nincs itt.

Hársfai István

Beteg kórházak — kórházi betegek

Vidéken átlagosan 72 kórházi ágy jut tízezer lakosra, Budapesten 139,5, Pest megyében viszont mindössze 54... Nem véletlen, hogy mind a szakemberek, mind a közönség körében sok szó esik a kórházi helyzetről, a fekvőbeteg-ellátásról. Sokan úgy vélik: a gyógyítás bázisa a korszerű kórház. Csak ott lehet az orvosi tevékenységet (műtétet, terápiát, laboratóriumi vizsgálatot stb.) szakszerűen elvégezni. Ahhoz azonban, hogy a kórházak és a fekvőbeteg-ellátás jelenét és jövőjét értékeljük, vissza kell tekintenünk a múltra.

A múlt öröksége

A szocialista Magyarország felemás egészségügyi hálózatot és társadalombiztosítási rendszert örökölt a kapitalista korszaktól. Mintegy tízezer képzett orvos, csaknem 50 000 kórházi ágy, jól működő hatósági (gyógyító) orvosi hálózat hatékony közegészségügyi-járványügyi szolgálat, az ipari munkások és alkalmazottak (a lakosság 31 százaléka) kiépült társadalombiztosítási rendszere, négy orvosi egyetem jelentette az örökség egyik felét. A másik félhez tartozott az ellátatlan mezőgazdasági népesség (a lakosság többsége) és a felső irányítás szétszórtsága.

A felszabadulás után a szocialista egészségügy legfőbb törekvése az volt, hogy az ingyenes egészségügyi ellátást fokozatosan kiteriessze az egész lakosságra. Minden körülmények között biztosítani kellett az életveszélyes, vagy sürgős beavatkozást kívánó betegek azonnali ellátását. A következő fontos feladatnak a legnagyobb előforduló, nem túlságosan bonyolult esetek alapszintű (körzeti, üzemorvosi stb.) ellátása mutatkozott. Csak ezt követhette a hosszabb ideig tartó betegségek gyógyítására szolgáló intézmények megteremtése. A jelentős orvos-, ápoló- és középfokú szakemberképzés lehetőséget adott új intézmények létesítésére és személyzettel való ellátására, valamint a nagyobb beruházásokat nem igénylő körzeti és üzemorvosi hálózat kiépítésére.

Nemcsak a budapestieké

A kórházfejlesztés azonban elmaradt a rendelőintézeti, körzeti és más járóbeteg-ellátó intézmények mögött. Ennek egyik oka a meglévő intézmények korszerűtlensége. „Örökségünkben" igen sok a kicsi, a mindössze 200–400 ágyas épület, márpedig a gazdaságosan fejleszthető kórház legalább ezerágyas. Ott fizetődik ki, ott használható a modern medicina által megkövetelt korszerű orvos- és kórháztechnika. Viszont a kis kórházakat ma még nem nélkülözhetjük, ezért szinten kell tartani őket, ha fejlesztésük ráfizetéses is.

Az elmúlt években átlagosan századannyi embert vettek fel a kórházakba, mint ahányat a járóbeteg-ellátásban kezeltek. Már a múltban is az alapellátás gyors ütemű növelése sürgette a járóbeteg-szakellátási és a kórházi háttér bővítését. Az építési költségekhez és a működtetési kiadásokhoz azonban nagy összegekre volt szükség, amelyeket állami háztartásunk az alacsony hozamú mezőgazdaság és a közepes ipari termelés mellett nem tudott előteremteni. Így aztán hosszú ideig nem épült új kórház.

Az erőltetett ütemű ipari fejlesztés, a nem eléggé átgondolt gazdasági irányítás időszakában az egészségügyi intézmények állagának megóvására kétségkívül kevés figyelmet fordítottak. A meglévő épületek koptak, öregedtek. A legsúlyosabban a fővárosi egészségügyi intézmények rongálódtak, bár több vidéki kórház is hiába igényelte az építőipar beavatkozását. Közismert, hogy legtöbb kórházunk, egészségügyi intézményünk a fővárosban van, itt tízezer lakosra jóval több kórházi ágy jut, mint egy-egy megyén belül. Csakhogy ezekben nemcsak fővárosi lakosokat gyógyítanak: odakerül a kórházakkal rosszul ellátott megyék betegeinek jó része, s ott kezelik azokat a betegeket, akiknek az ellátására nem szükséges és nem is szabad minden megyében berendezkedni.

A lakosság azonos szintű egészségügyi ellátásának érdekében a 60-as évektől kizárólag vidéken épültek kórházak. Ezek – lévén újak – modernebbek, korszerűbbek, mint az egyetemi klinikák vagy az országos vezető intézetek és általában a fővárosi intézmények épületei. A vidéki kórházakra persze szükség volt és van. Velük párhuzamosan Budapesten azonban nem létesült új kórház, sőt a meglévők rekonstrukciója, karbantartása is elmaradt a kívánatostól.

Gondot okoz az immár száz esztendős kórházi struktúra is. A fejlett egészségüggyel rendelkező országokban, például a sebészeti osztályokra kerülő, operációra váró betegeket érkezésük után átlag másfél nappal megműtik, mert a kivizsgálás az arra berendezett speciális osztályon már megtörtént. Nálunk egy hétbe, vagy még többe kerülnek az előkészületek. Magyarországon a pénteken-szombaton kórházba kerülők többségének a vizsgálata csak hétfőn kezdődik. Igaz, néhol már kísérleteznek a folyamatos betegellátással, de mindehhez kevés egy-két intézmény, vezető és néhány száz egészségügyi dolgozó áldozatvállalása. Az állandó készenlétből a laboratóriumok, a röntgenosztályok, sőt az egyéb kiszolgáló részlegek sem maradhatnak ki. Ez viszont új munkarenddel, új ügyeleti beosztással a hétnapos, tehát 168 órás munkahét bevezetésével járna.

Állami támogatás — kórházakra

A felsoroltakból és a lakosság egészségi állapotáról, az egészségügyi ellátáshelyzetéről és a soron következő teendőkről az Egészségügyi Minisztérium az elmúlt év végén jelentést terjesztett az Állami Tervbizottság elé. A gondok őszinte feltárása is segíthetett abban, hogy 1979-ben a többi ágazattal ellentétben nem csökkent, hanem mintegy 10 százalékkal nőtt az egészségügynek nyújtott központi támogatás. A kormány meghatározta az Egészségügyi Minisztérium feladatait. Igazodva az egészségügyi hálózat belső arányainak szükségleteihez, előírta a kórházak karbantartásának és helyreállításának növekvő ütemét és általában az egészségügyi ellátás fejlesztésének meggyorsítását.

Az Állami Tervbizottság tavaly megtárgyalta az egészségügy 1990-ig tartó hosszútávú tervét. Az alapvető vezérgondolat: az ellátás színvonalának országos kiegyenlítődése, több feltételtől függ. Tovább kell javítani például az egészségügyi intézményhálózat belső arányait, fokozni kell az ellátandó feladatokhoz igazodó munkamegosztást és növelni a szakmai hatékonyságot. Ugyanakkor nem szabad megfeledkezni a munkaerőgondokról, főként az ápolónővérek és a középkáderek hiányáról.

Eddig elsősorban gondjainkról és azok természetéről volt szó, de az eredmények sem csekélyek. A legutóbbi 32 évben jó húsz esztendővel megnőtt a lakosság születéskor várható átlagos élettartama, tizedénél is alacsonyabbra csökkent a csecsemőhalandóság, jó néhány fertőző betegség eltűnt az országból, mások gyakorisága pedig jelentősen visszaszorult. Évtizedekig munkaképesek olyan emberek, akik korábban egyegy évvel betegségük felismerése után meghaltak. Mindez az élet- és munkakörülmények, az életszínvonal és a tudomány közismert emelkedésén túl nem kis mértékben köszönhető a társadalombiztosítási jog kiterjesztésének: a hatvanas évek vége óta a lakosság 99 százalékára, 1975-től pedig minden magyar állampolgárra.

Horváth Kálmán

Az Aesculap brigád 120 gyereke

Az Egy iskola, egy üzem mozgalom keretében találkoztunk már javító-karbantartó, építő-szépítő szocialista brigádokkal. A pécsi Munkácsy Mihály utcai gyógyszertár dolgozói Aesculap szocialista brigádja új ötletet valósított meg. Kezdetben egészségügyi felvilágosító előadásokat tartott, általános iskolákban. Így jutottak el két évvel ezelőtt a pécsi gyógypedagógiai nevelő intézetbe.

Hogy felnőtt korukra a növendékek legalább részben ellássák magukat majd, nagyon fontos a szokások kialakítása. Általános elv, hogy a tanár egy meghatározott sztereotípia kialakítására törekszik. A szokás alakításában nem a folytonos figyelmeztetéssel, hanem pozitív motiválással és cselekedtetéssel könnyítik a gyerekek szokásainak alakítását. A genetikusan vagy egyéb okból sérült tanulók szokásalakításánál a tanár nem tűrheti a lazaságokat, hisz ez végül a gyermekre ütne vissza. És itt lép be a brigád, a nagyobb közösség, vagy a család nevelő hatása.

A brigádtagok rövidebbhosszabb időre kiemelik a növendékeket az egyhangúságból. Bábszínházba, moziba, állatkertbe, kirándulásokra, hét végén otthonukba viszik őket. Ennek eredményét a pedagógus rögtön láthatja a gyerekek rajzos beszámolójából. A „pótmamákat" pedig élményben részesíti az, mikor egy-egy szorongó gyerek feloldódik az új környezetben.

Idén új ötletük támadt. A pécsi és a mohácsi kisegítő iskolák tanulói között játékos vetélkedőt rendeztek. A kitűzött cél és a játékos eszközök, összekapcsolták a küzdő feleket. A léggömbfúvásban, labdadobásban-gurításban, különböző ügyességi, játékokban elsősegélynyújtási gyakorlatokban legjobb eredményt elérők ínyencségeket kaptak jutalmul. De mert legalább egyszer mindenkinek „sikerült" elsőnek lenni, senki nem ment haza üres kézzel. És itt nemcsak a funkcióörömnek, a közösség „hajrá" kiáltásainak volt nagy jelentősége. Az eszközök ilyenfajta használata a gondolkodás; az új játékszerek, a képzelet fejlesztését szolgálta.

A nemzetközi gyermekév az előzőeknél gazdagabbnak ígérkezik, az Aesculap brigád 22 dolgozója vállalta a további segítségnyújtást a pécsi gyógypedagógiai iskola tanárainak, a mintegy 120 gyermek nevelésében.

K. M.



Lányok a „tükör” előtt

Ők az a korosztály, akikre azt mondjuk, az élet küszöbén állnak. Most negyedikes középiskolások. Többségük hamarosan dolgozni kezd, egyrészük pedig továbbtanul. Lányokról lévén szó azonban még egy fontos állomás közeleg az életükben: a férjhezmenés.

Egy pécsi gimnázium és szakközépiskola IV. osztályos tanulóival beszélgettünk arról, hogy milyennek képzelik a jövendőbelijüket, családi életüket, illetve a felnőtt ismerőseik életében találkoztak-e olyan jelenségekkel, melyeket szívesen kikerülnének?

Ebben a 26 fős osztályban — hatan hiányoztak — egyébként öt menyasszonnyal és tizenkét olyan leánnyal beszélgettünk, akinek udvarlója van. Néhánynak több mint két éve.

Az elképzelt férjek külsejére vonatkozóan nagyon részletes jellemzést kaptunk. A lányok kétharmada a magas, kisportolt, fekete vagy barna hajú, de világos szemű, jóképű fiúk közül szeretne választani. De akadtak kivételek:

— A külső megjelenésről nincs elképzelésem.

— Nálam másodrendű az öltözködés, a megjelenés.

— Én már megismerkedtem azzal a fiúval, akivel el tudom képzelni az életemet. Termete közepes, haja fekete, göndör, szeme barna, vékony típus.

A többség határozott, őszinte, szilárd jellemű fiúk mellett voksolt. Zárójelben azért megjegyezték, hogy nem bánnák, ha a feleség szavára időnként meginogna a határozottságuk.

A műveltségről:

— Szeretném, ha magasabb fokon állna, mint én, akkor valami tiszteletet is éreznék iránta.

— Olyan valaki, akivel az élet minden területéről el lehet beszélgetni.

— Műveltség terén körülbelül egy szinten legyen velem.

— Legyen olvasott, tájékozott a napi eseményekben.

— Olvasson sokat, a politikához is értsen, de ne politizáljon. Szeresse a művészetet, főleg az irodalmat.

— Olyan mint az enyém, vagy ennél magasabb, de ez nem fajulhat lenézéssé részéről.

A hivatások megjelölésénél kicsit megtorpantak a lányok. Egy részüktől „még nem gondolkodtam rajta” választ kaptunk, mások körbehatárolták, páran konkrétan megjelölték jövendőbelijük foglalkozására vonatkozó kívánságukat, de akadtak, akiktől olyan feleletet kaptunk, amit egyik kategóriába sem tudtunk besorolni. Íme, egy-két óhaj: „mindenképpen értelmiségi... pedagógus... diplomás... hivatása nem érdekel... mérnök... legalább szakmunkás bizonyítványa legyen... autó- és motorszerelő... bármilyen foglalkozású lehet, de szeresse azt, amit csinál... Ne legyen igazgató”.

Ami a gyerekek számát illeti, a huszonhatból egyetlen leány akadt, aki még az egy gyermeket is megkérdőjelezte. Egy másik egy, esetleg két gyermeket szeretne. Tizenöten akarnak két gyermeket nevelni, heten gondolkodnak azon, hogy kettő vagy három, s ketten válaszolták határozottan, hogy hármat.

Játszottunk is a lányokkal. Elképzeltük, hogy megvolt az esküvő, előttük egy csomó célkitűzés, amit együtt, de minden segítség nélkül kell elérniük. Nyolc ilyen célkitűzést jelöltünk meg: lakás, továbbtanulás, gyermek, kocsi, bútor, külföldi utazások, garázs, divatos öltözködés. Ezeket kellett fontosság, sürgősség szerint rangsorolniok. Huszan az önálló lakást tették az első helyre, másodikként jött a bútor, harmadikként a továbbtanulás, önképzés, majd a gyermekszülés. A kocsit legtöbben az ötödik helyre, a garázst a hatodikra sorolták, míg a divatos öltözködés és a külföldi utazás általában a hatodik helytől lefelé szerepelt.

Ám ez a játék nem sikerült. Legalábbis erről tanúskodnak a magyarázatok. Az egyik kislány például elmondta, hogy az ő szülei lakást vesznek, a fiúé a bútorra való pénzt adják, s a külföldi út is nászajándékba jön. Így náluk minden más célkitűzés előbbre ugrik a rangsorban. Ez a kislány ugyan kivételnek számít, de az már sokkal általánosabb, hogy vagy lakással, vagy takarékba tett pénzzel, illetve autóval segítik a szülők az önálló életet kezdő gyermekeiket. És akkor hol van még a lakberendezési apróságokra, ruházkodásra csúsztatott összegek sora, vagy a rendszeres hétvégi ebédmeghívásokkal megtakarított idő, munka és nyersanyag, amivel szintén számolhatnak a gyerekek.

Alapos szemléletbeni változásról tanúskodnak azok a válaszok, amelyek a családi munkamegosztásra vonatkoznak:

— Teljes egyenjogúságot akarok. Igenis a férjem is pelenkázzon, mosogasson, főzzön.

— Nem fogom elkülöníteni, hogy ez női, ez meg férfi munka.

— Nem lesz minden házi munka az enyém.

— Úgy fogom a férjem irányítani, hogy ő is részt vegyen a házi munkában, hiszen én is dolgozni fogok.

— Azt hiszem, csak akkor tudunk tanulásra, szórakozásra időt szakítani, ha az otthoni munkát együtt végezzük el.

Ezek a vélemények a jellemzők, ám itt is találkoztunk kivételekkel:

— Ami műszaki, elektromos dolog, az a férjem feladata lesz. Én igen szeretek a háztartásban dolgozni.

— Szeretném, ha a férjem főzne, én takarítanék és mosnék.

— A munkamegosztást csak részben tudom elképzelni.

— Ha én el tudom látni a házi munkát, akkor a férjem ne szóljon bele.

S végül a negatív példák, melyekkel nem szeretnének találkozni a családi életükben. Erre a kérdésre is sokféle választ kaptunk, ám ha megpróbálnánk „helyezni” a válaszokat, akkor feltétlenül a túlzott szeszesital-fogyasztás vinné el a pálmát. Ugyancsak sokan jelölték meg a következő problémakört:

— Ne járjunk külön utakon.

— A barátnőm anyukáját jutalomútra küldték, de a férje kijelentette, hogy válasszon: vagy az út vagy ő.

— Egymás előtti titkolózás.

— Ne akarja az anyósom a házasság után is egyetlen kisfiának tekinteni a férjem.

— Féltékenység.

— Nem beszélik meg a családi gondokat.

Három leány válasza más irányba mutat:

— Amíg a feleség nem keres annyit, mint a férje, addig nincs szava a családban.

— A nő túlságosan magával törődik, öltözködik, szépítkezik, a férje meg lompos és ápolatlan; a férjét minden szeszélyének alárendeli.

— Egy család a szomszédunkban egyáltalán nem beszél a környezetével, nem is tudom elképzelni, hogy tartanak össze a családi életükben.

*

Ők az a korosztály, akikre azt mondjuk, az élet küszöbén állnak. Lányokról lévén szó, azonban még egy fontos állomás közeleg az életükben: a férjhezmenés. De ma még iskolapenyében álmodoznak, tervezgetnek... Úgy formálják az életükre vonatkozó elképzeléseiket, ahogy szeretnék, ahogy tanulják és ahogy a mai felnőttektől látják...

Török Éva

Változnak-e társadalmi szerkezetünk kategóriái?

A tudományos megismerés nélkülözhetetlen eleme a megfelelő fogalmi apparátus. A kategóriák többsége pontos képet is ad a valóságos folyamatokról és jelenségekről. Vannak azonban olyan területek, amelyek változékonyságuk vagy éppen újszerűségük miatt fogalmilag nehezen, vagy nehezebben ragadhatók meg.

A társadalmi jelenségek és folyamatok tudományos megismerésében jóval nehezebben kristályosodnak kategóriáink, mint a természettudományos kutatásban. Ennek az az oka, hogy a társadalmi folyamatok igen gyors változásokkal járhatnak együtt, s előfordul, hogy mire a kutatások eredményei egy-egy jelenségről megszületnek, a társadalmi valóság már új jelenségeket, folyamatokat produkál. Különösen vonatkozik ez a *társadalmi szerkezet* változására, amely nagy társadalmi átalakulások idején igencsak felgyorsulhat. Négy-öt évtized történetileg általában rövid idő, esetenként azonban — éppen a struktúraváltozások szempontjából — évszázados fejlődést sűríthet a felgyorsult történeti eseményekbe.

A kezdet hármassága

Négy-öt évtizede hazánk gyengén fejlett agrár-ipari ország volt, gazdasági és főleg társadalmi struktúrájában a feudális elemek közel akkora szerepet játszottak, mint a visszamaradt, fejletlen polgári tendenciák. A társadalom nagy tömegeit a parasztság alkotta. Ezt a — mondhatjuk — fél-feudális paraszti társadalmat változtatta meg szocialista forradalmunk, s alakította át ipari-agrár jellegűvé, amelyben a legszámosabb osztállyá, s vezető erővé a munkásság vált. Társadalmunk eközben gyökeresen átformálódott.

A szocialista forradalom győzelme után a *munkásosztály-parasztság-értelmiség hármassága* fejezte ki társadalmunk alapszerkezetét. Ez a fogalmi rendszer az 50-es években jól betöltötte szerepét, hiszen kifejezésre juttatta termelési viszonyaink (a tulajdon-, a munkamegosztási és az elosztási viszonyok) struktúraformáló és meghatározó szerepét, s világosan megjelölte azokat a nagy társadalmi egységeket, amelyek társadalmi szerepükben, munkájukban, életmódjukban és a társadalmi tevékenység számos más területén *jellegzetesen eltértek egymástól*. Az épülő szocialista társadalom szerkezetét ez a hármasság megbízhatóan tükrözte.

Szocialista fejlődésünk három évtizede alatt azonban társadalmi szerkezetünkben további átalakulások, módosulások következtek be. E változások fő tendenciáit az jellemzi, hogy az alapvető osztályok közötti osztály-jellegű különbségek jelentős mértékben csökkentek. Nagy társadalmi egységeink termelési viszonyaiban-életmódjában bizonyos fokú *kiegyenlítődés* ment végbe, s az osztály-különbségek fennmaradása és újratermelődése helyébe mindinkább az osztályok közeledésének tendenciája lép. E tendenciák mellett a munkamegosztás fejlődésének következtében egyre több átmeneti réteg és csoport alakult ki a társadalmi termelésben, amelyek osztályba sorolása nehéz feladatot ró a társadalomtudományok művelőire. Az osztályok közötti folyamatokkal párhuzamosan megváltozott, vagy módosult alapvető osztályaink belső rétegződése is. E változások következtében hagyományos struktúra-képünk — a munkásság-parasztság-értelmiség hármassága — ma már egyre kevésbé képes megfelelő támpontot nyújtani társadalmi szerkezetünk megismerésében, és egyre kevésbé alkalmas arra, hogy a változások tendenciáit feltárja. Másszóval, a jelentkező új rétegek megragadására hagyományos kategóriáink elégtelenek.

Változások az alapstruktúrában

Jelentős változások következtek be például a *munkásság és a parasztság egymáshoz való viszonyában.* Napjainkban az aktív keresők túlnyomó többsége (58 százaléka) munkás, a termelőszövetkezeti tagság aránya 14 százalék. Hosszú viták eredményeképpen az állami gazdaságok dolgozóit az utóbbi években már egyértelműen a munkássághoz soroljuk. E besorolás jogosságához nem férhet kétség, az állami tulajdon, az üzemszerű termelés, az állami gazdaságok belső struktúrája elegendő bizonyíték. De hová sorolhatjuk a termelőszövetkezetek ipari munkát végző dolgozóit, a lakatosokat, a gépjavítókat vagy karbantartókat? A termelőszövetkezetekben dolgozó gépkocsivezetőket miért tekintjük a parasztsághoz tartozóknak és a hasonló gépkocsikon, üzemben dolgozó gépkocsivezetők miért munkások? A kérdéseket tovább folytathatnánk, bár így is látható, hogy *hagyományos kategóriáink az új jelenségek értelmezésében csak ellentmondásosan töltik be szerepüket.* Mindez főleg a parasztsággal kapcsolatos felfogásunkra vonatkozik. A parasztság ugyanis mint társadalmi kategória, kifejezetten a kisáru-termelő parasztokat jelenti, akik magántulajdonú földjeiken, saját termelési eszközeikkel végezték munkájukat. A tsz-szervezések idején a termelőszövetkezetek tagjai még igen sok vonatkozásban a hagyományos parasztsághoz álltak közelebb — a termelési eszközeik hagyományosak voltak, hosszabb volt munkaidejük, bérezésük és szociális helyzetük nagymértékben eltért az ipari dolgozókétól. Napjainkra azonban gyökeresen megváltozott ez a helyzet.

A rétegződés jelentősége

Gondot okoz osztályaink belső rétegződésének hagyományos felfogása is. A munkásosztályon belül például évtizedek óta megkülönböztetjük egymástól a *segéd-, betanított- és szakmunkások* rétegét. Ez a csoportosítás a szakképzettségen alapul, s mint olyan túlságosan leegyszerűsítve fejezi csak ki a rétegkülönbségeket. Nemcsak arról van szó, hogy bizonyos üzemekben alig van különbség betanított munka és szakmunka között, vagy szakmunkás képzettséggel tucatszám végeznek betanított munkát, hanem arról, hogy a *munkásosztály belső rétegződése sokkal színesebbé és differenciáltabbá vált ma már annál a sémánál, amit a segéd-, betanított- és szakmunka egyáltalán kifejezhet.* Egyfelől a munkásosztály határain átmeneti helyzetű rétegek képződtek, amelyek mind a parasztság felé, mind pedig az értelmiség — leginkább a műszaki értelmiség — felé közelítik a munkásosztályt (állami gazdaságok dolgozói, mezőgazdasági-ipari dolgozók, és technikusok, termelésirányítók stb.). Másfelől pedig új rétegképző ismérvek kerültek előtérbe, amelyek a hagyományosnál esetenként fontosabb rétegeket jelölnek meg.

Szociológiai irodalmunk megbízható képet rajzol társadalmi szerkezetünk várható tendenciáiról. Osztályviszonyainkban — említettem — minden bizonnyal a közeledés folyamata dominál, amely részben az osztályjellegű különbségek csökkenésével, részben pedig az osztályokon belüli diffeneciálódó fokozódásával jár együtt.

Böhm Antal



Pécsi emléktárgyak a Széchenyi téri ajándékboltban

Iparművészek tervezik az emléktárgyakat

Baranyában is pályázatot hirdetnek

Sokszor és sok helyen bírálták már az ajándékboltokban és az idegenforgalmi elárusítóhelyeken kapható ízléstelen — és évek óta egyforma — emléktárgyakat. Az eddigi kínálat silány, giccses és többnyire még drága is.

Rövidesen kedvező változás várható. Egy felmérést követően országos pályázatot hirdettek az iparművészek számára, emléktárgyak készítésére. A pályázat célja, hogy esztétikus, mindenki számára hozzáférhető áron, jellegzetes tárgyakkal tölthessék meg az idegenforgalmi helyek ajándékpavilonjait. Ennek a pályázatnak az eredményhirdetésére és az elkészült művek bemutatására a közeljövőben kerül sor, s ekkor minden megye idegenforgalmi hivatala rendelhet már kellő mennyiségű árut, amelyek május—júniusban már az üzletekben lesznek.

Mivel az országos pályázat általános jellegű, a Baranya megyei Tanács és a Baranya megyei Idegenforgalmi Hivatal elhatározta, hogy közvetlenül a budapesti bemutató után, az Iparművészeti Vállalaton keresztül, Baranyában is kiírnak egy helyi pályázatot, melynek célja, hogy az itt élő iparművészek baranyai jellegű tárgyakat készítsenek, ezzel növelve a választékot. Ennek az eredménye a III—IV. negyedévben várható.

d. cs.

Televizió

Mikor „élő" a műemlék?

„A most megnyíló tájházban egyszerre ölt testet a műemlékvédelmi és múzeumi munka. Az épület alaprajza, felosztása, a fa-oszlopos tornác, az épületben levő présház és pince a táj német építkezési sajátosságait viseli magán. Hozzákapcsolódik a szomszédos lakóház, amely jellegzetes fekvésével, arányos szép déli homlokzatával, utcára nyíló pincéjével, szabad kéményes konyhájával, gazdasági építményével szerencsésen egészíti ki az együttest. A két épület szép megjelenésével joggal vonja magára már a 6-os úton közlekedők figyelmét is.

A tájház Baranya egyik legszebb területén, a Keleti Mecsek bejáratánál nyitja meg kapuit. Ezen a vidéken kisebb, viszonylag zárt tömbben már több mint 250 éve él a német nemzetiségi lakosság. Mezőgazdasággal, erdei munkával foglalkoztak, ezzel párhuzamosan azonban sokoldalú fejlett kisipari tevékenységet is folytattak, amely a legutóbbi időkig — részben még ma is — a vidék jellegzetességéhez tartozik, és az itt élő lakosság ősi tehetségét dicséri."

Bár ez az idézet csak részlet a Megyei Tanács elnökhelyettesének, Takács Gyulának a Mecseknádasdi Tájház avatása alkalmából elmondott beszédéből, talán így is kiderül, hogy milyen fontos esemény volt a létrejötte. Jelentőségét érzékelve az MTV pécsi körzeti stúdiója — Gállos Orsolya szerkesztő, Hársági Margit riporter, Háda Sándor operatőr, Wiedermann Károly rendező — február 23-án megpróbálják a nagyközönség számára is bemutatni a tájházat filmjükkel. De a bemutatáson túl az is kiderül majd a filmből, hogy itt nemcsak egy szép épületről, nemcsak múzeumról van szó, hanem egy jelenleg is működő, „élő" népi műemlékről, amely a környék kultúrközpontja.

Két régen várt film



A jövő héten ismét sok jó játékfilmet mutatnak be a képernyőn. Kedden a második műsoron 21 óra 20-kor kezdődik a Szalmaláng című magyarul beszélő NSZK—francia film, tizennyolc éven felülieknek. A Völker Schlöndorff rendezte játékban Elisabeth — Margarethe von Trotte alakítja, magyar hangja pedig Almási Éváé — válik férjétől. Elhatározza, hogy most mindent megvalósít, amit eddig nem tudott. Énekelni tanul, s a megélhetésért dolgozik. Valami mégsem sikerül... (Képünkön: jelenet a Szalmalángból). Szerdán délután 14.50-kor vetítik ismét a Szindbád című Krúdy-filmet, Latinovits Zoltánnal a főszerepben. Ugyanaznap este — a második műsoron — megismétlik a Vujicsics Tihamér dalaiból készült Két nyelven, egy húron című zenei műsort.

A hét várhatóan legnépszerűbb filmjét szombaton este vetítik, a második műsoron, mégpedig 20.05 órás kezdettel. Címe: Különös szívesség. Történetének lényege pedig: egy híres francia ügyvéd az Egyesült Államokban nevelteti lányát, de a leányból hiányzik minden érzelmes, romantikus vonás. Ezért a papa elhatározza, hogy csinos, ellenállhatatlanul vonzó barátját a lánya érdekében különös szívességre kéri. A film népszerűségét külföldön Charles Boyer növelte, aki a főszerepet játssza. Vasárnap délután 17.05-kor a pécsi székesegyházról szóló képzőművészeti rövidfilmet mutatják be, majd este 20.05-kor kezdődik a Tigrisre várva című angol krimi, egy ipari kémkedés története. A Tigrisre várva és a Különös szívesség című műveket hosszú tárgyalások után sikerült megvásárolni a magyar nézők számára.

KIRÁNDULÁS

Az idei tél megpróbáltatásai talán még a legbátrabb túrázókat is arra késztették, hogy inkább a jól fűtött szobák ablakaiból csodálják a téli táj szépségeit. De az egyre kellemesebb, napsütéses hétvégék sok embert kicsalogatnak az erdőkbe, kirándulóhelyekre. A vasárnap délelőtti erdei sétákat, hosszabb túrákat kedvelőknek ajánlunk néhány utat oda, ahol a közelmúltban alakítottak ki kirándulóhelyeket, állítottak fel asztalokat, ülőkéket, esetleg szalonnasütőket, — amiknek így a disznóölések után különösen hasznát veszik a kirándulók —, hogy kényelmessé, könnyen elérhetővé tegyék a túraközpontokat.

A Mecseki Erdő- és Fafeldolgozó Gazdaság dolgozói a megyei Sportfelügyelőség javaslatai alapján állnak neki a sétautak rendbehozásának, az erdei bútorok elkészítésének. A Közép-Mecsekben, a várvölgy végén lévő Pásztorkút környékén kibontották a mésztufagátas vizeséseket, amik szép látványt nyújtanak az ideérkezőknek. Ugyanitt esőbeállót is építettek. Kis túraközpontok találhatók asztalokkal, ülőkékkel, szalonnasütőkkel és új esőbeállókkal a Diósikútnál, és Kisújbányán a Dögkútitetőn. Két autóparkoló is elkészült a Máré-vári völgyben, egyik a vár felé vezető út mentén, másik a csárdával szemben. A váraljai parkerdőben, az orfűi tóhoz hasonló méretű tavat hoztak létre, melyhez gátakat is építettek. Az autóutat pedig meghosszabbították, egészen a váraljai erdészházig.

A Közép-Mecsekben is kényelmessé teszi a kirándulók útjait néhány esőbeálló kantaváron, a Fehérkút közelében, és Remeteréten. A Nyugati-Mecsekben, az Egervölgyi tótól új sétaút vezet a Farkas-forrásig, míg a potacsi mezőn, a Szuadó-tetőn kis beállót építettek az eső ellen. Összevetve a Mecseken tizenegy esőbeállót állítottak fel, s új tájékoztatótáblák egész sorát tették ki.

G. M.



Kortárs balettművészeti találkozó — ez a neve annak az országos rendezvénynek, mely február 19-én, vagyis holnap kezdődik meg a fővárosban. Céljáról szólva hadd idézzük műsorfüzetének bevezetőjét: „... az emberi test felépítése évszázadokon át mitsem változott..., de változtak a kifejezési módjai... megváltozott a táncalkotói szemlélet. Mondhatnánk, a korábbi idők balettje inkább mesélni kívánt nézőinek — tündérmesét vagy hősi történetet — míg a jelenkori táncművészet közölni kíván. Feltárni az emberi kapcsolatokat mozgató társadalmi, lélektani rugókat, s egyben ítéletet, etikai állásfoglalást nyújtani a világ dolgairól." — Az országos rendezvényben több színház részt vesz, így a miskolci, győri, pécsi, de balettbemutatót rendeznek Székesfehérvárott és Szentendrén is. NDK-beli, bolgár, csehszlovák, román, lengyel és kubai együttesek is fellépnek. Pécsett február 21-én Polski Teatr Tanca — Balet Poznanski együttes mutatja be műsorát, közöttük a képen látható Stabat Mater című produkciót, 22-én és 23-án a kubai, 24-én a bolgár, 25-én pedig a prágai és pozsonyi táncegyüttes lép fel, utóbbiak közös esten.

Rádió

„Szemünk fénye"



A HANG-ADÓ vendége Barabás János, a KISZ KB titkára (képünkön jobbról) Görgényi Zoltánnal

„Miért örül a doktor úr, ha kidurran egy villanykörte?" (Barkácsolás 2500-ért jogászati státusban.) Görgényi Zoltán szerkesztő-riporter szerint talán ezzel a címmel lehetne legtömörebben összefoglalni a HANG-ADÓ februári műsorának gerincanyagát. A tétlenségre, formanyomtatványok kitöltésére kárhoztatott pályakezdő vállalati jogászok gondjain kívül bemutatják a teke női világbajnokát, és ellátogatnak egy nemzetközi rádióamatőr-versenyre, ahol a világ szinte minden tájával már kapcsolatot teremtett szekszárdi Weisz László bemutatja ezt az érdekes technikai sportágat. A HANG-ADÓ vendége ezúttal Barabás János, a KISZ KB titkára, (képünkön: riport közben), aki részt vett a DIVSZ Végrehajtó Bizottságának ülésén, melyet a hónap elején tartottak az NSZK-ban. A DIVSZ VB-n történteken kívül a forradalmi ifjúsági napok, valamint az első országos KISZ-értekezlet előkészületeiről is beszámol hallgatóinak a hétfőn 17 óra 5 perckor kezdődő ifjúsági műsor.

Nógrádi Erzsébet kedden elhangzó riportjában a Drávavölgy ármentesítésével, a megkezdett árvízvédelmi munkákkal foglalkozik. A vízügyi hatóság és a környező települések, gazdaságok összefogásával valósítható meg a folyó hajózása, környezetében pedig a biztonságos és intenzív termelés.

ITT A PRÓZAI STÚDIÓ! — ITT A ZENEI STÚDIÓ! — A szerdai magazinműsor megújított változata jelentkezik e címmel dr. Nádor Tamás szerkesztésében. Dr. Vargha Károly a február hónapról beszél, Tiszay László a Pécsi Kesztyűgyár 2. gyárába látogat el, Somogyvári Valéria a raktárak készleteiről érdeklődik, Kovács Imre az Interbalett '79 pécsi előadásaira hívja fel a figyelmet, Rezes Zsuzsa a Liszt Társaságról és Polgár Mariann koncertjéről tudósít, Frankovics György a mohácsi búsójárás várható programját ismerteti, Eszterhai Katalin egy szép mesterség egyre ritkuló képviselőivel, a molnárokkal találkozik, Németh József operaénekes pedig külföldi sikereiről számol be.

Csütörtökön a NÉPSZERŰ TUDOMÁNY sorozatban „Szemünk fénye" címmel Szluka Emil a pécsi szemklinika kutató és gyógyító munkáját mutatja be. Az UTCÁK, TEREK, EMBEREK sorozatban Kovács Imre a csertetői csendőrsortűz tragikus történetét eleveníti fel.

Pénteken az ORVOSI TANÁCSOK sorában dr. Szalai István sportfőorvos beszél a sportáratalmakról és azok megelőzéséről. A SPORTMAGAZIN a különböző sportágak tavaszi felkészüléséről nyújt áttekintést.

SZÍVESEN HALLGATTUK... A Pécsi Stúdió hangarchívumából olyan felvételek szólalnak meg évtizedekkel ezelőtti emlékeket idézve, mint Delibes Lakmé című operájának pécsi felvétele, Paulusz Elemér vezényletével 1964-ből, Turián György rendezésében egy izgalmas O. Henry novella 1960-ból, zenés beszélgetés Kazal Lászlóval, és az emlékezetes sikereket aratott Gong együttes (Galambos György, Széplaky Endre, Tomanek Nándor és a zongoránál Borsay Pál) műsora 1955-ből.

A háromnyelvű Hercegszántó

A hét nemzetiségi műsorai között tallózva figyelmet érdemel a hétfőn elhangzó német nyelvű riport a VOSZK hidasi gyáregységéről. Reil József azt kutatja e riportban, hogy mennyiben sikerült az egykori bányászoknak, bányászfeleségeknek e gyár segítségével a bányák megszűnésével előállott új körülményekbe beilleszkedni. A három nemzetiségű Hercegszántón sok fiatal dolgozik a helyi Lenin Termelőszövetkezetben és a Bajai Finomposztógyár hercegszántói üzemében. Filákovity Bránkó szerdai szerb-horvát nyelvű riportjában e fiatalokkal beszélget, akik aktívak a közéletben és kiveszik részüket a társadalmi munkából is. Heténvi Árpád a fejlődő Szentlőrincet mutatja be a keddi német nyelvű műsorban, pénteken Vokány környéki német mondókák, versek szólalnak meg. Szombaton arról érdeklődik a riporter a baranyai, somogyi, illetve bácskai termelőszövetkezetek tagjainál, vezetőinél, milyen évet zárnak, milyen eredményekről számolhatnak be?

Mit? Hol? Mikor?

Pécs, Ifjúsági Ház: február 18-án, vasárnap 18 órakor Bálint Árpád autóversenyző mutatja be a Champion cég egyórás színesfilm összeállítását, valamint az elmúlt év magyar versenyeiről készült filmjét. Hétfőn este 19 órakor, a Pécsi Kamaraesték keretében a HVDSZ Jókai Művelődési Központ Stúdió „K" színházi alkotóközönsége Georg Büchner: Woyzeck c., kétrészes színpadi játékát mutatja be. Szerdán, 18 órakor, a Camping és Caravanning Club rendezésében, diavetítéses előadást tartanak a kempingezés örömeiről. Pénteken 19 órakor Ford: Hatosfogat c. filmjét vetítik az IH filmklubban. 25-én, vasárnap 18 órakor a Szélrózsa Klubban szatirikus estet rendeznek. Az est programja: az IH diaporáma csoportjának vidám összeállítása; Takács Roland bűvész műsora; Földrengés (Nem szeret a főnököm) — Kürti Papp László szatirikus előadói estje, közreműködik: Muzsay András; A folk mesterei IV.: The Golden Gate Quartett; Hangmúzeum: régi slágerek — egykori előadók: Karádi Katalin, Sebő Miklós.

Sportcsarnok: 19-én, fél 12 órai kezdettel összevont középiskolai bérleti hangverseny lesz. Műsoron: Bartók: A kékszakállú herceg vára. A Pécsi Filharmónikus zenekart Karlos Trikolidis, görög vendégkarmester vezényli. Ugyanezen a napon este megismétlik ezt a hangversenyt, melyen ezúttal más zeneműveket is előadnak.

Doktor Sándor Művelődési Központ: február 18-án és 25-én, délelőtt a Bóbita Bábegyüttes új műsorát láthatják a gyerekek, „Többet ésszel, mint erővel" címmel.

Színház téri galéria: február 27-ig látható Réti Zoltán festőművész kiállítása.

Doktor Sándor Művelődési Központ: 23-ig tekinthetik meg az érdeklődők két szlovákiai fotóművész kiállítását.

Ságvári Galéria: március 15-ig tart nyitva Ravasz Erzsébet grafikai kiállítása.

Csontváry-matiné

„Liszt Ferenc estéje"

Liszt, Chopin, Paganini, az elmúlt század nagy virtuóz alkotói a zenei élet reflektorfényében élő csillogó személyiségek. Liszt Ferenc élete azonban némileg, különösen élete végén eltér kortársaitól. Mint előadó, mindvégig ünnepelt, mint zeneszerző azonban élete utolsó éveiben egyre nagyobb értetlenségbe fullad. Talán kiégette a romantikus lángolás? Vagy már századunk lehelete sejlik a kortársak közönye mögött? Szabolcsi Bence „Liszt Ferenc estéje" című tanulmányában, Bartók Béla akadémiai székfoglalójában feszegeti ezt a kérdést. Ez ihlette Polgár Mariannt, hogy hasonló című hangversenyén jövő vasárnap délelőtt a Csontváry múzeumban Liszt Ferenc idős korában írott, alig ismert műveiből játsszon. A koncerten részletek hangzanak el az említett két tanulmányból is.

— A Csontváry-matinékon jól bevált gyakorlat, hogy koncert közben a művekhez illő irodalom hangozzék fel — mondja Polgár Mariann. Szabolcsi Bence nemes veretű, költői nyelvezete, Bartók műveihez hasonló, aszkétikusan pontos fogalmazása nemcsak a felhangzó zenék megértését segíti, hanem hangulatában is jól illeszkedik e kései Liszt-művek világához. Mert különleges világ ez: a gondolatig letisztuló sűrítésről van szó, ez a zene már teljesen mentes a romantikában szokványos fordulatoktól, sallangoktól, illusztratív megoldásoktól.

— A hangverseny jelentőségét növeli, hogy e művek döntő többsége Pécsett még nem hangzott el koncertpódiumon.

— kircsi —

Az oldalt összeállította: Földessy Dénes



Az IL—86-os légibusz. Az első, sorozatban gyártott IL—86-os, a Voronyezsi Repülőgépgyár szerelő üzeme mellett

A jövő Aeroflotja

Nagy légi országutak

Írta: Ivan Razumovszkij, a Szovjetunió polgári repülésügyi miniszterhelyettese

Az Aeroflot repülőgépei mintegy 100 millió utast szállítanak évente. A polgári repülés azonban fejlődésének jelenlegi üteme ellenére sem képes teljesen kielégíteni az utas- és teherszállítás igényeit. Ezért terveinkben jelentős helyet foglal el a tudományos-műszaki fejlesztés ütemének gyorsítása.

A következő évtizedekre szóló előrejelzések azt mutatják, hogy számos légi útvonalon, így például Moszkvát a szövetséges köztársaságok fővárosaival, a nagy iparvárosokkal és az ország üdülőközpontjaival összekötő útvonalakon a szállítás volumene eléri az Aeroflot személy- és teherszállítási összforgalmának egyötödét. Ez a nagy légikikötők térségében a légtér zsúfoltságának növekedéséhez vezet, megnehezíti az utasok kiszolgálását.

Nagy reményeket fűzünk az ezeken a légi útvonalakon hamarosan megjelenő IL—86-os repülőgéphez, az első hazai gyártmányú, széles törzsű légibuszhoz. Ennek a gépnek kell tehermentesítenie a nagy légikikötőket, korlátozott méretű repülőtereken is képes fel-, illetve leszállni. Az Aeroflot helyi vonalain, a jól ismert JAK—40-es gép mellett megkezdte az utasszállítást a Csehszlovákiában készült 17 férőhelyes L—410-es is. Ugyancsak a helyi légijáratok számára konstruálták az AN—28-as, többcélú, könnyű repülőgépet. Olyan légi útvonalakon közlekedik, ahol a repülőgépnek kis, döngölt talajú repülőtéren kell fel- és leszállnia.

A szovjet polgári repülés munkájának jelentős részét a teherszállítás teszi ki, s a teherszállítás volumene állandóan növekszik, különösen Szibéria, Távol-Észak, Távol-Kelet területein.

Az Aeroflot légi útvonalain új teherszállító repülőgép jelent meg, az IL—76T, amely nagyméretű terheket, konténereket, önjáró gépeket képes szállítani — 40 tonna súlyhatárig. A repülőgépet nagy teljesítményű gépekkel, csörlőkkel szerelték fel, amelyek lényegesen megrövidítik a kirakodás idejét. Az IL—76T a nemzetközi útvonalakon is kitűnően bevált.

Most próbálják ki az új, AN—72-es repülőgépet, amelyet öt tonna súlyhatárig terjedő terhek szállítására szántak. A gép döngölt talajú repülőtereken is le tud szállni.

Folytatódik a légiforgalmat irányító földi rádiótechnikai berendezések tökéletesítése. A jegyárusítást és a tranzitutasok részére történő helyfoglalást automatikus berendezések végzik. A repülőtereket a csomagok rendezésében nagy teljesítményű gépsorokkal szerelik fel.

A repülés tudományos-műszaki bázisának kiszélesítésében a Szovjetunió polgári repülésügyi minisztériuma szorosan együttműködik a szocialista országokkal. A szocialista országok közötti szállítási kapcsolatok fejlesztési programja például előirányozza az együttműködés kiszélesítését a KGST-partnerek repülőtereinek olyan rádió- és fénytechnikai berendezésekkel való felszerelésében, amelyek bonyolult meteorológiai viszonyok között is biztosítják a leszállást. A kölcsönös előnyök alapján folyik a tudományos-műszaki együttműködés a kapitalista országokkal is.

APN—KS

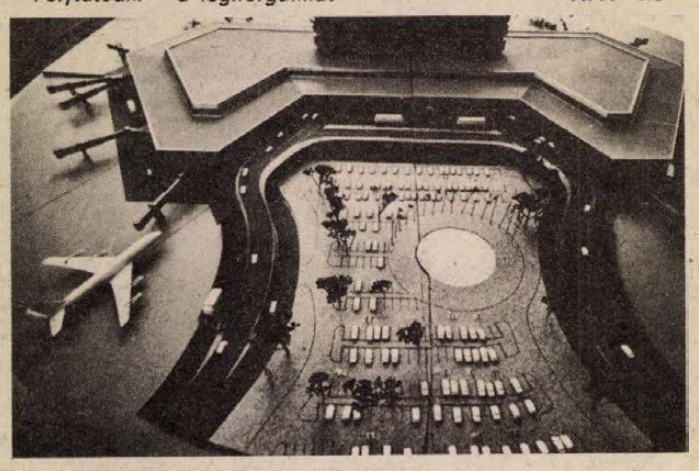

A felújított Seremetyevói repülőtér makettje
(Fotó: TASZSZ—APN—KS, R. Deniszov felvétele)

Automata ápolónők

A „Sirecust 300" az NSZK kórházaiban a súlyos betegek állapotára vagy a műtét folyamatára felügyelő automata „ápolónők" új, harmadik generációja. A berendezés regisztrálja és elemzi a szív munkáját, a pulzust és a vérnyomást, a beteg lélegzését és hőmérsékletét. A szervezet működésének zavara esetén a berendezés bekapcsolja az ügyeletes ápolónő és orvos szobájában elhelyezett riasztórendszert.

Nemdohányzó falu

Egy ősi szokás szerint tilos a dohányzás az indiai Hundar (Rajasthan állam) faluban. Akik megszegik a szabályt, a vének tanácsa ítél fölöttük. Az ítéletet mindenki ismeri előre: 51 rúpia. Senki sem tudja, mi okból és kik határoztak éppen így, de mindenesetre a lakosok szigorúan tartják magukat a vétóhoz. Az utóbbi három év alatt mindössze egy embert kaptak dohányzáson.

Kártyamúzeum

Az NSZK-beli Leinfeldben van Európa legnagyobb játékkártya-múzeuma. A gyűjteményben kb. 10 000 kártyacsomag található, ezenkívül 300 000 egyes kártya valamennyi kontinensről. A tudományos módszerrel összeállított gyűjtemények alapja egy német gyűjtő kollekciója volt. A múzeum anyagában valódi ritkaságok is találhatók, pl. indiai és perzsa kártyák, művészi képekkel díszített kártyákból álló értékes koreai játék, sőt még olyan kártya is, amelyre kézzel rajzolták rá Visnu isten képét, amit azután lakkal fedtek be.

Florida – új Atlantisz?

Florida, az „amerikai paradicsom" néhány évszázad múlva megszűnik létezni. Az amerikai geológusok megállapították, hogy a félsziget évente 5 milliméterrel süllyed mélyebbre a tengerbe. Ez még nem lenne olyan szörnyű, de ehhez hozzáadódik még az is, hogy a Florida partjait romboló erózió az utóbbi években katasztrofálisan megerősödött.

Varsó jövője

A második világháborúban súlyos pusztítást szenvedett Varsó, három évtized alatt korszerűen tervezett, modern fővárossá fejlődött. A mai varsóiakat ezért már a „hogyan tovább 2000-ig?" kérdése foglalkoztatja. A közeljövő városképe, a város fejlesztése volt a beszélgetés témája, melyet Krzysztof Naumienkóval, a fővárosi tanács vezető munkatársával folytattunk — az elmaradhatatlan illatos herbata (tea) mellett.

— Varsó jövőjét a jelen határozza meg. A 15—30 éves fejlesztési tervek gerincét természetesen továbbra is a lakásigények kielégítése, a kapcsolódó létesítmények, a közlekedési feltételek, a szolgáltatások adják. A fejlesztési lehetőségek feltárása a ma feladata. Harminc év alatt több mint 450 ezer lakás épült fel a fővárosban, 1990-ig újabb 450 ezret tervezünk... Építőipari gondjaink azonosak a magyar problémákkal: kevés a munkaerő, növelni kellene a házgyárak teljesítőképességét, és a közművesítés is gondot jelent.

— Merre terjeszkedik a főváros?

— Elsősorban keleti irányba. Ezen a területen még sok a romos, elöregedett ház, melyeket előbb le kell bontanunk. A másfél millió lakosú Varsó lakáshelyzete sokat javult, de még mindig nem kielégítő: 108 családra jut 100 lakás. 1990-ig szeretnénk elérni a húsz négyzetméter/fő arányt — most 14 négyzetméter jut egy személynek.

— A belváros arca is megváltozik?

— Természetesen. A kiépült Keleti Fal — a Marszalkowska környéke — után most a Nyugati Falon van a sor, mely jóval nagyobb lesz az előbb említettnél: szállodák, vendéglátóipari, kereskedelmi centrum, kulturális központ szerepel az általános fejlesztési tervben.

— A főváros vonzáskörre meglepően nagy. Összhangban van-e a közlekedés fejlesztése a bejárók igényeivel?

— A közlekedési hálózat továbbfejlesztésénél ezt is, és a kialakuló új városközpontokat is figyelembe veszik. Hogy mikor lesz metrónk, az gazdasági helyzetünktől függ majd. Sajnos sokba fog kerülni, kedvezőtlen geológiai adottságaink miatt. Egyébként a főváros tömegközlekedése kielégítő, az autóbuszpark fiatalítása, bővítése összhangban van az igényekkel.

Horváth Anita



A központi pályaudvar a város szívében

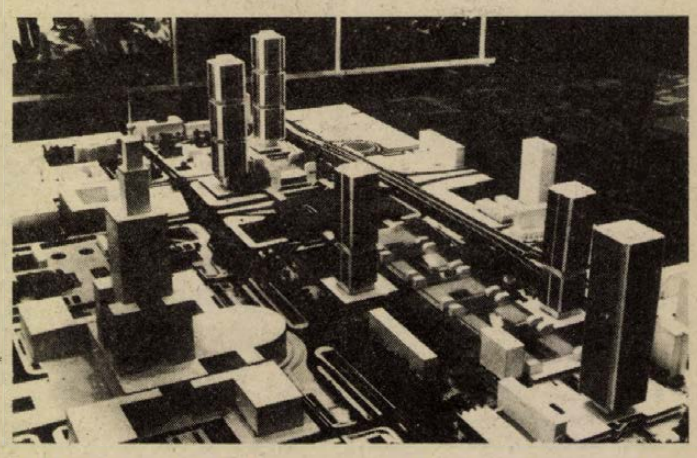

A Nyugati Fal (makett) **(Fotó: Interpress — KS)**

A COCA-COLA HÓDÍTÁSAI

John Pemberton csodaszere Kínában

A sötét színű szénsavas italt már akkor ismertük, amikor még a hazai boltokban nem jelent meg a sajátos formájú üveg. Moldova György egyik novellájában írja: egy hajdanvolt főiskolai könyvtárosnő szerint Hemingway hősei „Coca-Cola-mámorban fetrengenek". Akkor — jegyzi meg Moldova — úgy gondolták, hogy a kóla „erős pálinka, mint a rosztopcsin vagy a benyovka". Azóta persze nálunk is megismerték ezt az üdítő italt, vannak hívei, talán szenvedélyes fogyasztói is, de kevesen gondolnak arra, hogy amikor jegelt kólát isznak, egy amerikai óriás-monopólium termékét fogyasztják.

Cola + coca = „7X"

A habzó ital közel százesztendős. Egy John Pemberton nevű atlantai gyógyszerész 1886-ban állította elő — fejfájás és szédülés ellen. Az alapanyagok között szerepelt az afrikai cola dió és a délamerikai coca növény is, ezek lettek a Pemberton-féle csodaszer névadói. Az eredeti recept, a „7x" azóta sem változott, a Coca-Cola szirupjának összetétele szigorúan őrzött titok. Állítólag csupán két mérnök ismeri, s a leírást egy atlantai bank páncélszekrényében őrzik. A hasonló italok megjelenése azonban arról árulkodik, hogy a konkurrencia közel jutott a titok megfejtéséhez. Valószínűnek tartják, hogy az élénkítő hatást a cola és a coca fejti ki, a sajátos íz pedig vanília, cukor, levendula és citrom keverékének köszönhető. A Coca-Cola Company székhelye ma is a georgiai Atlanta. A jellegzetes formájú palackot 1916-ban tervezték meg, azóta a Coca-Cola reklámok millióit helyezték el az Egyesült Államokban és a világ 140 országában.

A cég maga csupán a gyártási előírásokat, a Coca-Cola sűrítményt bocsátja a helyi gyárak rendelkezésére. Az italt természetesen a helyi kereskedelem forgalmazza, az atlantai központ viszont hozzájárul a kezdeti beruházásokhoz.

Ügynökök – egyenruhában

A reklámszakma egyetemein alaptantárgynak számít a cég eladási stratégiája. A Coca-Cola ugyanis elsősorban ennek köszönheti sikerét. Nem csupán egyszerű hirdetési fogásokhoz folyamodtak. A második világháború alatt az atlantai központ felismerte a nagy lehetőséget, s a cég akkori elnöke úgy döntött: minden GI, bármely hadszíntéren legyen is, 10 centért hozzájuthat az üdítő lehez; s gondoskodtak is arról, hogy az amerikai katonák valóban részesülhessenek a kóla élvezetéből. Egyenruhába öltözött Coca-Cola ügynökök kísérték a csapatokat és 64 tábori töltőüzemet hoztak létre. Az eredmény: a világban kialakult a kép: az amerikai olyan ember, aki rágógumit rág és Coca-Colát iszik.

A háború utáni években a Coca-Cola Company mind az öt kontinensre kiterjesztette tevékenységét. 1977-ben a cég forgalma 3,7 milliárd dollár volt, s ennek 44 százaléka külföldről származott. A 35 ezer alkalmazott nagyobb része is az USA-n kívül dolgozik, ezek főleg a „7x"-et gyártják. A cég ma már nem csupán a barna italt állítja elő; nagy citrusültetvényei vannak, műanyaggyárai, s foglalkoznak tea- és kávéforgalmazással is. Az utóbbi időben — írta a minap a nyugatnémet Handelsblatt — felvásárolták a Taylor Wine Company-t, s teljes reklámapparátusukat az olcsó kaliforniai konzumborok népszerűsítésének szolgálatába állították.

Cukor és pepsi

Persze nem felhőtlen a Coca-Cola ege sem. A húszas évek óta zavaró tényező a legnagyobb konkurrens: a Pepsi. A nagy versenytárs sajátos stratégiája: engedi, hogy a Coca-Cola előkészítse a terepet, s amikor elterjed az adott országban a kólafogyasztás, behatol a piacra, s elhódítja annak 20—30 százalékát. Egy másik aktuális problémája a cégnek a cukor. Két okból is gond ez az atlantai központnak. Először is azért, mert a fogyni vágyók milliói feladták az üdítő ital fogyasztását, s közben erősen ingadozott is a cukor ára. A Coca-Cola megpróbálkozott a szaharinos készítményekkel. Ezt az édesítőt azonban az USA-ban betiltották.

Természetesen ezekkel a gondokkal bajlódik a Pepsi is. Éppen ezért a két cég közötti küzdelem áttevődött az új piacokért folytatott harcra. A Pepsi-Cola cég a hetvenes évek elején jelentős területeket hódított meg, s elsőként tört be egy olyan óriási piacra, mint a Szovjetunió. Ebben nem utolsósorban az segítette, hogy első számú ügynökéül szegődött Richard Nixon akkori elnök, akit a cég jelentős pénzeszközökkel segített választási hadjáratában. Ugyanakkor a Pepsi hajlandó volt arra, hogy a szovjetekkel kompenzációs üzletet kössön, azaz a két töltőüzemért és a gyártási eljárásért cserébe vállalta a márkás orosz vodkák észak-amerikai forgalmazását.

Az utóbbi két évben azonban ismét a Coca-Cola tört előre. Talán nem véletlen, hogy a georgiai származású Jimmy Carter igen szoros kapcsolatban van Paul Austinnal, a cég főnökével, aki Georgia székvárosából, Atlantából irányítja birodalmát. A Coca-Cola Company nem csupán anyagiakkal járult hozzá a volt georgiai kormányzó megválasztásához, de segítséget nyújtott neki a választási reklámhadjáratban is. Carter korábbi külföldi utazásait is a cég helyi ügynökei szervezték meg.

Sokan úgy vélik: e magas kapcsolatnak (és persze az újsütetű Peking—Washington barátságnak) köszönheti a Coca-Cola Company, hogy betörhetett a világ legnagyobb piacára, Kínába. Atlantában azonban józanul számolnak, s úgy vélik: a Coca-Cola Company számára nagyobb hasznot hozhat a moszkvai üzlet; a céget felkérték, hogy legyen az 1980-as olimpiai játékok hivatalos szállítója.

Miklós Gábor

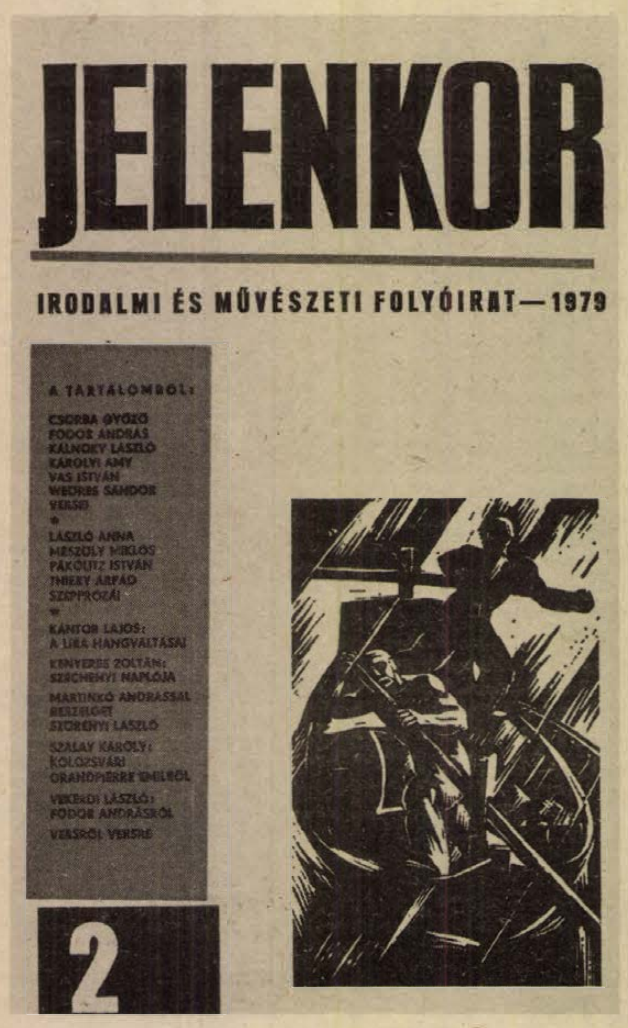

A Jelenkor februári száma

A Pécsett szerkesztett irodalmi és művészeti folyóirat februári számának lírai rovatában *Csorba Győző, Fodor András, Kálnoky László, Károlyi Amy, Vas István* és *Weöres Sándor* verseit találjuk.

A szépprózai írások sorában *László Anna* és *Pákolitz István* elbeszélését, *Mészöly Miklós* jegyzeteit és *Thiery Árpád* szociográfiáját olvashatjuk.

A művészeti rovatban figyelmet érdemel *Hallama Erzsébet* Népművészet vagy szuvenirgyártás c. írása.

Az irodalmi tanulmányok, esszék és jegyzetek közül kiemelkedik *Kántor Lajos* írása a romániai fiatal magyar költőkről, valamint *Szalay Károly* tanulmányának befejező része Kolozsvári Grandpierre Emil regényeiről. Az „Irodalomtudósaink fóruma" sorozatban *Martinkó Andrással* beszélget *Szörényi László.*

Új rádiósorozat közlése is indul a februári számban. A sorozat az elmúlt három évtized kiemelkedő verseit elemzi. Elsőként *Sárközi György:* Esőcseppek c. költeményéről beszélget *Domokos Mátyás* és *Lator László.*

A közelmúlt jelentősebb kiadványai közül *Széchenyi István* Naplójáról *Kenyeres Zoltán* írt esszét, *Fodor András:* Vallomások Bartókról c. kötetét pedig *Vekerdi László* ismerteti.

Fodor András

GRAVITÁCIÓ

Milyen vékony a biztonság nyugalma,
a föld héja milyen törékeny,
úgy élek mégis minden pillanatban
mintha belül a hozzátok kötő
idegek, erek gyökerén
rángó kolonc,
a szív, —
beforrhatatlan félelmeink
dühödt
mágnes-ütése közt
az űr
örök vasmagja
volna.

Weöres Sándor

PÉCS

Hol szakadék a város
fölé hajol,
széles mezőre látni
a fák alól.

Itt fenyőtobozt hullat
a fatető,
lenn hajladozó kis pont
a magvető.

Hegység, síkság, két tágas
külön világ,
s a kettőnek határán
a hóvirág.

LÁSZLÓ ANNA

Nyolcas kórterem, hármas ágy

– RÉSZLET –

Hallom, keresett a sorstárs az egyes kórteremből. Így is mondhatták volna rólam: – Házon kívül van. Nyolcas kórterem, hármas ágy: a házam, a szobám, a munkahelyem, a számomra rendelt tér a világegyetemben. Van valami szép a végsőkig lecsupasztott dolgokban.

– Kilenc óra, mára befejezzük az udvarlást, holnap nagyvizit után folytatjuk.

A nővér azt hiszi: kedélyes, én utálom ilyenkor a többesszám első személyével. Még elég fiatal ez a nővér, valószínű, hogy privátim nem használja az udvarlást. Gondolja: idomul a magamfajta ötvenes férfi szókincséhez. Dehogy udvarolok én Borinak, csak ő az első ember a betegek közül, akivel jól tudok beszélgetni. A lábadozók fél nap fecsegnek – olyan lényegtelen, vézna témákról, hogy én inkább óraszám hallgatok, higgyenek gögösnek. Hülye szabályokból mindenütt bőséges a kínálat, Borival nem ülhetünk egymás ágya mellé, marad a folyosó. Míg jön a nővér az erőltetett mosolyával és hamis kedéllyel parancsot oszt: – Kilenc óra, mára befejeztük az udvarlást...

Következik az éber éjszaka. Néha éjfélig, néha hajnali kettőig. Úgy, mint azelőtt otthon, a könyveim, vagy leveleim felett. Nem álltam át. Bori sem alszik el egyhamar, azt mondja: ez ellen kell leginkább védekezni. Ő kidolgozta a metódust. Most az utazásait, nyaralásait veszi elő, egyet-egyet éjszakánként. Aprólékosan. Előbányássza az emlékezetéből, próbáljam meg én is. Nekem nem sikerül, felvillan egy-egy kép, előbújik egy-egy arc, vagy akkori mondat és máris vége, örülök, ha tíz percig tart az egész.

Lássuk Bori módszerét. Azt állítja: a tavalyi társasjátékokkal most is kitűnően elszórakozik. A játékok akkoriban nemcsak remekül narkotizálták, de áttételes érdekességekkel is szolgáltak. Embertanból. Például: elsőrangú barkochba-játékosok némely ponton döbbenetesen leblokkoltak. Annyi már kijött, hogy a feladat cselekvés, amely Pest és Buda között történik. A játékos töpreng: mi van Pest és Buda között? A Duna. Nem jó. Gyötrődik: pedig csak a Duna, a Duna. Sehogy sem jutnak eszébe a hidak. Ez a megrekedés, pangás, szakasztott, mint az előítélet. Az agy oly erősen tapad rá egyvalamire, hogy képtelen az attól eltérőre kapcsolni. Más. Némely játékos efféle hibák után türelmetlenül akarja bizonyítani tehetségét. Izgalma sorsdöntő próbatételek feszültségére hasonlít. A kivagyokén viharosan jelentkezik. Más. Szópóker. Szabad blöffölni, sőt, úgy fűszeresebb a mérkőzés. Mekkora különbségek attól kezdve, aki kedves huncutsággal gurít – a körmönfont álnokig.

Amikor Bori ilyesmiről mesél, rendszerint finoman, de reklámozza a saját ítélőképességét, műveltségét és szellemességét. Tegnapelőtt kereken meg is mondta, hogy ő több, mint a foglalkozása, talán az tette tönkre, hogy csak pénztáros az OTP-ben és már nem is törhet ki. Azt találtam kérdezni erre: mekkora a súlya egy OTP-pénztárosnak, hogy tudjuk, mennyi a több? A kérdésem nagyon nem tetszett neki, elsötétült az arca, de azonnal másról beszélt és mosolygott. Mostanában ez a legfőbb célja, a gyors elsiklás a bántó dolgok fölött. Bizalmas velem, azt sem titkolja, hogy gyakran érzi magát elesettnek. Az infarktusa óta. A nőket ritkábban éri utól, Borika szerint a nőknél veszélyesebb is. Nem hiszem. Őt mindenesetre megkínozta a halálfélelem. Így hát vigyázni akar.

– A könnyedség a legfontosabb – hajtogatja.

Most a hátán fekszik az ötös kórterem egyes ágyán és a kék mennyezetre élvezetes filmeket vetít. Vagy a tavalyi balatoni üdülőkkel folytatja társasjátékait, vagy külföldön utazgat. Azért foglalkoztat ennyire, mert irigylem Borit.

Mit irigylek, a fenébe?! A struccpolitikáját?! Ahhoz én is értettem. Túlságosan. Ide figyelj, Balázs, a horzsoló és ütköző felületek ellenére, huszonkét évig szorosan egymáshoz tartoztunk mi hárman. És akkor egyszercsak, vacsora közben megjegyzed... Olyan hangsúllyal, mintha azt tudatnád, hogy vásároltál egy új inget, közlöd, hogy a múlt héten megnősültél. Nagyot nyeltem. Nagyokat nyeltem. Végül kinyögtem, hogy gratulálok. Anyád, robbanás előtti állapotban... te is észrevetted.

– Semmi zűr – mondtad – itthon lakom továbbra is.

Ezt úgy nyújtottad át nekünk, akár a bőkezű és vigasztaló ajándékot.

Mária átrohant a másik szobába, én utána, a rekamiéra dobta magát, zokogott. Anyád nak lételeme a család. Az ő vágyaiban nem formaság volt az egyetlen fia esküvője. A menyét pedig be akarta vonni a családba. A lányának akarta. Andreát mi akkor még nem is láttuk, fél órával előbb nem is hallottunk róla.

Az volt a lecke, hogy megnyugtassam anyádat. Szónokoltam is, ne félj:

– A fiatalok másképpen gondolkoznak, meg kell értened. Utálják a cécót, a rokoni puszilkodást, nekik az üres. Mi a fontos? Hogy kivonultunk volna díszben és két-három óra hosszat jobbra-balra mézesmázaskodtunk volna, vagy az évtizedek, amiket, reméljük, együtt töltenek?

– Ahhoz is közünk van – zokogott tovább Mária. – Ha vadidegen albérlőt tartanánk, hozzá is lenne közünk... Be sem mutatta azt a lányt.

Vitatkoztam, magyaráztam, szidtam anyádat – azt hiszem, meggyőződés nélkül. Valószínű, hogy éppen úgy éreztem, ahogy ő. Elvégre mi is élünk még, Balázs, vannak saját igényeink! Tudom, tudom, ez a te életed, a te önállóságod, azonkívül viszolyogsz ettől, attól és amattól – de mindig csak te és te, hol maradunk mi?! Ide figyelj, én rá is csaphattam volna arra a vacsoraasztalra és csúnyaságokat vághattam volna a szemedbe! A legtöbb apa meg is tette azelőtt. Felhánytorgathattam volna, hogy még mindig mi tartunk el, biztosítjuk a gondtalan tanulásodat, előbb keresd meg a kenyeredet, azután önállóskodj, de akkor is pocsék hálátlanság lenne kirekeszteni minket az ilyen sorsdöntő eseményből!

Egyébként is akadna miért tiltakoznom, Balázs. Melyiket húzzam elő a sok közül? Amikor önként az én hivatásomat választottad, meghatott engem. Valamiféle patrialkális folytonosságot láttam benne és megfogalmazatlan rokonszenvtüntetést. Mi lett belőle, rövid úton? Még nem fejezted be az egyetemet, de már elsöprően többet tudsz a szakmából, mint én. Bőszítő felsőbbséggel cáfolsz meg, gyerekem! Hát emiatt is az asztalra csaphattam volna, nem is egyszer. Sohasem tettem. Bölcs voltam és megértő?! Vagy a falhoz lapultam?! Ízlés dolga. Szemlélet kérdése. De, hogy sokat nyeltem, nagyokat nyeltem, az tény.

Rohadt rágalom lenne, ha csak negyedrészben, ha a legkisebb mértékben a te nyakadba varrnám ezt az átkozott infarktust. Százféle rongálja az ember épségét. De nyelni is nehéz volt és azután... megmondom... elviselnem Andreát.

Az ő bemutatkozó látogatását megint úgy nyújtottad át nekünk, mint a nagylelkű ajándékot. Izgalommal, talán nevetségesen felcsigázott izgalommal vártuk a feleségedet. Milyen lesz az, akit okvetlenül el kell fogadnunk? És belépett egy bociszemű, kicsit pufókás arcú fiatal nő, rajta még az a lányos báj, ami ma oly ritka. Úgy megkönnyebbültünk, olyan jó kedvünk támadt hirtelen, hogy azonnal arcon csókoltuk. Ezt még készségesen tűrte — váratlanul jött. Észrevetted, hogy ettől fogva milyen szigorúan bánt velünk? Vagy neked is ez a természetes? Ismerd el, Balázs, mi közvetlenek voltunk, nyomát sem láthattad az első találkozások merevségének. Azért sem, mert mi sokkal kisebb távolságot érzünk... Furcsa bizony, ha Budapesttől Szegedig sokkal rövidebb az út, mint visszafelé, Szegedtől Budapestig. Nevess ki, ha tetszik, de anyádban ma is benne van a Marika a harmadik béből, énbennem meg leginkább az egyetemi diák. Röhej, nem, ha eféléket akar elhitetni magáról a két őskori lelet, az ötvenkét éves pók és a negyvennyolcéves öreglány?!

Próbálkoztunk, igyekeztünk, törtük magunkat, de Andreát semmivel sem tudtuk feloldani. Zord felsőbbséggel kezelt minket. Nem az első éjszaka, amikor azon fáradok, hogy meghatározzam a szigora minőségét. Talán mint a tanárnő a javítóintézeti gyerekkel, de régen — ma, remélem, modernebb pedagógia érvényesül. Nem jó a hasonlatom. Inkább mint a hajdani védnöknő, aki a megtévedt lányanyák otthonában leereszkedően szóba áll a lakókkal. „Hajdani?" — kérdezed. Andrea húszéves. Igen, de ekkora erkölcsi fölényt legkivált a régi tisztességes asszonyok éreztek — amiért a házasságkötésük előtt nem feküdtek le senkivel. Szilárd moráljuk tiltotta meg, hogy felengedjenek lányanyák között. Andrea mai divatot követ. Prüszkölhetsz, Balázs, igenis divatot! Abból származik a megingathatatlan biztonságotok, hogy ti makulátlanok vagytok, mi pedig vétkesek vagyunk! Én nem vagyok vétkes és anyád se az! Minket senki se kérdezett, ha úgy is tettek, mintha kérdeznének! Mi csak egyféleképpen akarhattuk! Azonkívül én sohasem voltam korrupt és egyetlen emberfiának nem ártottam szándékosan! Sőt, számos érdememet sorolhatom fel, ha meghallgatod! Mi ez?! Mi ez az önigazolás?!

Borika azt mondja: rengeteget hadakozott az OTP-ben helyi igazságtalanságok ellen. Semmi értelme nem volt. Soha semmi értelme. Az ilyen pálya egyenesen és gyorsan vezet Infarktusállomásig. Borika szerint.

Szétvet a düh, Balázs. Nem a ti viselkedésetek miatt! Hanem mert törvény, gyalázatos törvény, hogy akit bűnösként kezelnek, egykettőre bűnösnek is érzi magát. Csak a legerősebbek nem, egy elenyésző hányad. Mit tegyek, ha nem tartozom közéjük?! Ez a legfőbb oka, hogy olyan keserves-nehezen viseltem el Andreát! Pedig leégethettem volna. Vállveregetéssel, hogy zöld vagy még, kislánykám. Továbbá érzékeltethettem volna, hogy a mi otthonunkban vagyunk, ahol én vagyok az úr! Ehelyett őt engedtem kibontakozni...

Divatnak neveztem és fenntartom! Az érdekharc éppen aktuális divatja! Jól bevált eszköz a történelem folyamán. Aki utamban van, akit el akarok nyomni, az bűnös! Helyet akartok, Balázs, mohón! Kapzsin, csak magatoknak, ezért vagyunk mi bűnösök.

Kedves voltam Andreához, szívélyes, sőt, amikor anyád már nem állta meg visszaszúrások nélkül, én egyre nyájasabb lettem. Túlságosan megerőltető volt. De kipihenhettem, egy hét múlva hordágyukra fektettek a mentők. Azóta is temérdek a pihenőidőm.



Gábor Jenő: Táj a Tettye alatt

Örmények a magyar szépirodalomban

Erdély területére 1672-ben telepedtek le az örmények, Szamosújvár, Erzsébetváros, Gyergyó és Csikszépvíz területén. Legtöbb írónk kereskedőként szerepelteti az örményeket, pedig már beköltözésükkor egy részük iparos volt. Gorove László 1803-ban még azt írta az erdélyi főkormányszéknek „nagy marhás kereskedést folytatok, a kereskedés csupa utazás és nagy számadásokat kell készíteni", és kérte, hogy elszámolásait örményül írhassa, mert „örményül sokkal könnyebben, rövidebben közölhetem minden dolgaimat". S ez a marhakereskedő, aki örményül könnyebben fejezte ki magát mint magyarul, 1807-ben Érdemes kalmár címen kiadta az első magyar iránydrámát. Ebben a hazai történeten alapuló darabban a kereskedés iránti ellenszenvet, lenézést akarja eloszlatni, rámutatva a kereskedés nemzetgazdasági hasznosságára. A darab – az Irodalmi Lexikon adatával ellentétben – előadásra került.

Kazinczy Ferencben Marosvásárhelyt fogalmazódtak meg az „Erdélyi levelek", amelyekben megörökítette a városban lakó örmény kereskedők életét és magyarrá válásuk folyamatát. „A nép gyarapodik, mert kereskedést űz, s érdemli szerencséjét, mert a nemzet nyelvét, öltözetét, szokását szereti s magát a Magyarföldön idegennek nem nézi, idegennek nem nézeti."

A magyar társadalmi dráma megteremtője, Csiky Gergely is örmény származású volt, „Cecil házassága" című darabjában megírta a tőkés örmény rangsóvárgását. Színdarabja rögzíti azt a szokást is, mely szerint a délvidéki pusztákat bérlő vagy megvásárló örmények mindig magukkal vitték egy szegényebb rokonukat „pusztádzsinak", azaz tanyagazdának.

Jókai Mórnak, a nagy mesélőnek közvetlen kapcsolatai voltak Szamosújvárral és Erzsébetvárossal, a két erdélyi örmény központtal. Jókai 1876-os erdélyi utazása alkalmával jut el Szamosújvárra, ahol meglátogatja a fegyházban raboskodó puszták rettegett betyárját, Rózsa Sándort. A találkozást 1889-ben a Lélekidomár című regényében is leírja. Regényeiben, novelláiban bemutatja az erdélyi és a keleten élő örmények életét.

Bányai Elemér, ismertebb nevén „Zuboly", kegyelettel ragaszkodott Szamosújvárhoz és örményeihez, ott élt az árvaházban, majd később ott volt felügyelő is. Írásaiban a nyelvben, szokásaiban már teljesen magyarrá vált örményeket mutatja be. Minden kortársa ismerte örmény eredetét és haladó magyarságát. Munkatársa volt a Szamosújvárott megjelenő Arménia című magyar–örmény havi szemlének. Felvetette egy örmény bibliográfia összeállítását, két kötetben összegyűjtötte az erdélyi örmény anekdotákat.

Az 1890-es évek közepén történt törökországi örmény mészárlásokról, annak kétszázhetvennégyezer örmény halottjáról a magyar szépirodalomban Bródy Sándor, Tabéry Géza, Hercegh Ferenc és Bíró Lajos novellában emlékezik meg. Bródy már Franz Werfel előtt tudta, hogy az örmények üldözése bármelyik nép kiirtására példát, sőt felmentést adhat a zsarnokoknak. Bródyt szoros kapcsolatok fűzték az erdélyi örményekhez. Pályája felemelkedését Kolozsvárott Korbuly József szerkesztő segítette elő. A Fehér könyv megjelenését egy örmény kereskedő kölcsöne tette lehetővé. Fiait – kisiskolás korukban – orosz nyelvre taníttatta. András fia erre úgy emlékezik vissza a Húsevők II. kötetének függelékében, hogy „egy Cselingerián nevű örmény volt a tanárunk. Mai eszemmel úgy vélem, hogy anarchista lehetett és valószínűleg nem tudott örményül." Irodalomtörténetírásunk helyességének az érdekében feleleventjük Cselingerián Jakab emlékét is: Orosz-Örményországban született, Németországban végezte az egyetemet. Budapesten volt hírlaptudósító, több cikke jelent meg az Arménia című folyóiratban a kaukázusi örmények történetéről. Tolmácsa volt a Zichyféle kaukázusi expedíciónak, és az orosz nyelv tanára a honvéd vezérkari tisztek nyelvtanfolyamán. Az I. világháború alatt az oroszoknak folytatott kémkedés vádjával kivégezték.

Bodurján János csikszépvízi plébános örmény nyelven írta elbeszéléseit, de a törökországi örménység 1915. évi deportálásairól szóló elbeszéléseit „Vörös hold" címen 1928-ban Bukarestben magyar nyelven is kiadta. Szongott Kristóf szerkesztésében Szamosújvárott jelent meg az említett Arménia című magyar–örmény havi szemle huszonkét éven keresztül. E folyóirat úttörő munkát végzett a hazai és a külföldi örmény irodalom ismertetésében.

E folyóiraton kívül 1919-ben a mészárlások elől menekült örmények Masis nevezetű egyesületének orgánumaként jelent meg Rsduni Hrant Szerkisz szerkesztésében az egyetlen magyarországi örmény nyelvű folyóirat Nor Tar, vagyis Új Évszázad címen.

Korbuly Domonkos—Simon J. Zaven

Az atomváros kultúrpalotája

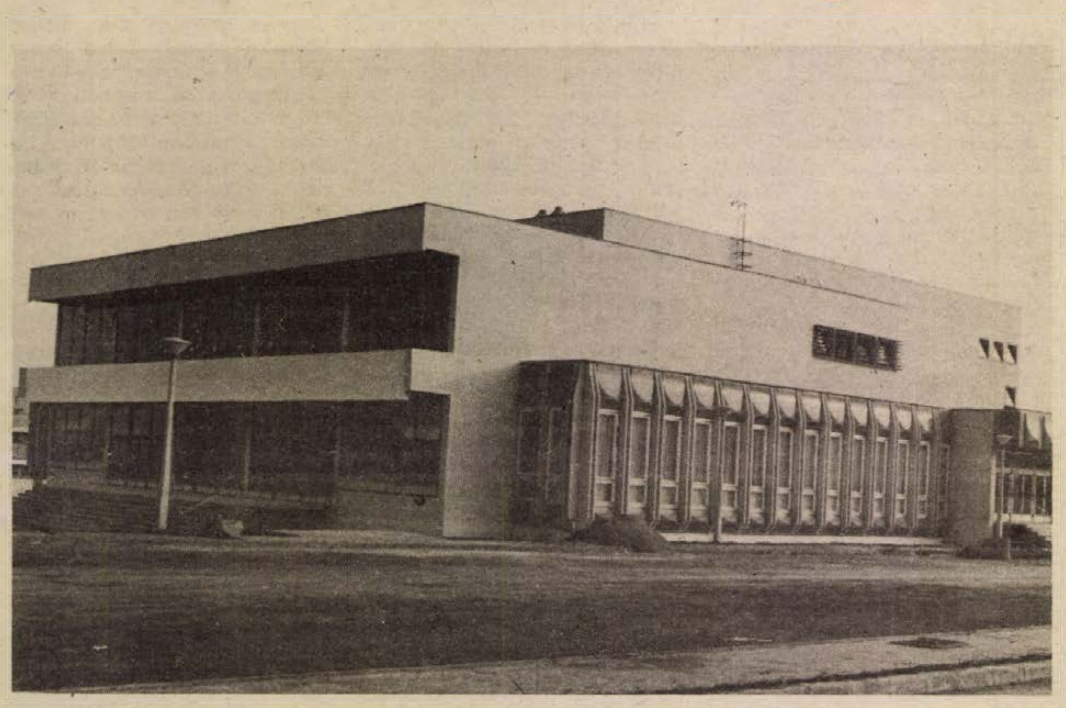

A munka minőségében jobbat produkál ugyanaz a munkás, ha nem sárban, órákat zötykölődve érkezik modern munkahelyére, hanem rövid idő alatt, kényelmesen, aszfaltozott utakon – állítja egyik világhíres nagyüzemünk vezetője.

Ugyanaz a munkás még jobban, igényesebben dolgozik, ha nemcsak közlekedési viszonyai kulturáltak, hanem lakóhelyének környezete is az. S hát a lakóhely kulturáltságától hogy lenne elválasztható a mozi, a színház, a könyvtár, az érdeklődésnek megfelelő klub, egyáltalában egy hely, ahol több ember összejöhet. Így épült Pakson egy palota, az atomerőműberuházás részeként, ám attól távol, az új lakótelepen.

Nyolcvanmillióba került

Az építkezés éppen három éve kezdődött, s a KMP megalakulásának 60. évfordulóján, tavaly november 24-én átadták az atomváros Munkásművelődési Központját. Az épületet a Tolna megyei ÁÉV építette, s a január eleji nagy vihar meózta; sajnos azóta több helyütt átázik a tetőszigetelés. Ám a munkát az épületen belül ez alig zavarja, s noha még nem készült el például a színpadgépezet, már színházi előadásoknak is otthont nyújtanak. Ottjártunkkor például a Pécsi Balett készült immár másodszor a közönség elé.

A művelődés új házának bemutatására *Bordás István* igazgatót kértük meg, aki egy évvel az átadás előtt elfoglalta már tisztségét.

– Kellett a felkészüléshez ez az idő, hiszen nemcsak az új központ építése történt ekkor, hanem 78 januárjában közös igazgatóság alá került az épülő ház, a már meglévő ifjúsági ház, a járási-városi könyvtár és a dunakömlődi művésztelep. Az építkezéssel párhuzamosan létrejöttek az egyéb feltételek, sikerült azt elérni például, hogy a központban dolgozó 11 népművelőből csupán egynek nincs meg a megfelelő képesítése.

De hát mit is rejt magában a 2600 négyzetméteres épület? Színháztermet 440 néző részére, itt hetente háromszor filmvetítés is van; tágas előcsarnokot, ahol folyóirat-olvasó, játékok, kiállítások kapnak helyet; van négy szakköri helyiség; három klubterem – az egyikben mozgatható falakkal további három is kialakítható —, két szinten az induláskor 5000 kötetes könyvtár; öltözők, irodák stb.

– A színházi előadásokra a nézőtér máris kicsinek bizonyult — mondja az igazgató –, a plakát, a műsorfüzet még meg sem jelent, máris elfogytak a jegyek a Pécsi Balett előadásaira, a kecskeméti színház előadásaira.

Felsorolni is hosszú lenne, hányféle klub, szakkör tevékenykedik máris a központban, s hány nyelvtanfolyam. Hiszen Paks ma amolyan mini KGST, szovjet, lengyel, NDK-beli, csehszlovák szakemberek dolgoznak az erőmű-építkezésen. Nekik és a magyaroknak ad lehetőséget a jobb megismerkedésre a Barátság Klub, s a kismamák, a kertbarátok, a komoly zenét kedvelők mellett rendszeresen találkozót adnak itt egymásnak a szocialista brigádok tagjai is.

Diósi Piroska óvónő, a bábszakkör vezetője, így foglalja össze a Munkásművelődési Központ fő vonzerejét és egyik feladatát is egyben:

– Nagyon sok olyan fiatal került ezekben az években Paksra, akik tanulóvárosukban hozzászoktak a sokféle programhoz, az idő eltöltésének aktív módjaihoz. Ők tudják igazán, hogy mit jelent ez a központ, az öntevékenység, a művelődési lehetőség szemszögéből. Mi, óvónő kollégáimmal a bábozásban látunk sok lehetőséget: a gyerekek nevelésének is fontos eszköze, s a felnőtteknek is igényes szórakozást adhat a báb, a bábszínház.

A Győrött tanult *Krómer János*, foglalkozását tekintve földmérő, a tánccsoportnak, s a munkáskórusnak is tagja. Mindkét közösség minősülni szeretne ez évben, így hát gyakran találkoznak a próbákon.

A tánccsoportból a lányok hiányoznak, a kórusból a munkások főképp – mondja –, de mindkét, korábban is létezett csoportnak új lendületet adott a központ létrejötte, s ez enyhít az utánpótlás gondjain is. A minősítésre készülés mellett sokszor fellépünk, „tájolunk" is, legutóbb a munkásőr-egységgyűlésen adott műsort a Munkáskórus.

Színház, hétközben

Az igazgatóval való beszélgetésünket „zavarta" meg Szántó Gyula, a Gyár- és Gépszerelő Vállalat meósa, KISZ-alapszervezetének kultúrosa, aki jegyekért jött.

– Talán a beat-hangversenyeket, diszkó-klubokat hiányolom, meg hogy a mozi elég régi filmeket játszik – mondta. – S azt, hogy néhány rendezvényt nem a legszerencsésebb a hét végére tenni, hiszen csak az én ötszáz munkatársam közül négyszázan hazautaznak akkor a családhoz.

– Előkészületi idő ide, előkészületi idő oda, most lakjuk be az épületet, s átvitt értelemben is – válaszol és tájékoztat az igazgató. – Az már eldöntött, hogy színházi előadást csak hétközben tartunk, amikor a munkások itt vannak. Jogos a fiatalok igénye is, ide is kell valóban több beates-műsor, bár pótolja a hiányokat az is, ha még az idén felújított épületbe költözik az ifjúsági ház. A moziüzemi vállalat is méltányolta kérésünket, hogy több új filmet kapjon utánjátszó mozink.

– A Munkásművelődési Központ vezetői, mi annak örülünk legjobban, ha minél többen jönnek el, és ha közülük mindenki elmondja, mit látna, hallana szívesen a további lehetőségek közül — mondja a beszélgetés végén Bordás István.

E mondat akár mottója is lehetne a Pakson tapasztaltak krónikájának. **Bodó László**

Orosz János kiállítása

Élvonalbeli képzőművész, az alföldi hagyományokat ma is vállaló Orosz János gyűjteményes kiállítása látható Budapesten, a Műcsarnokban. A majd két évtizedes pálya fejlődésében, kibontakozásában tárul a néző elé. Mesterségbeli tudás, lényegre törő festői látásmód, kísérletező kedv ötvöződik Orosz János művészetében. Képei a témák széles körét ölelik fel, de mindig kapcsolatban marad a valósággal, életünkkel, ha különös képzettársításaival olykor meglepőek is. Érdekes, gondolatébresztő kiállítás Orosz Jánosé.

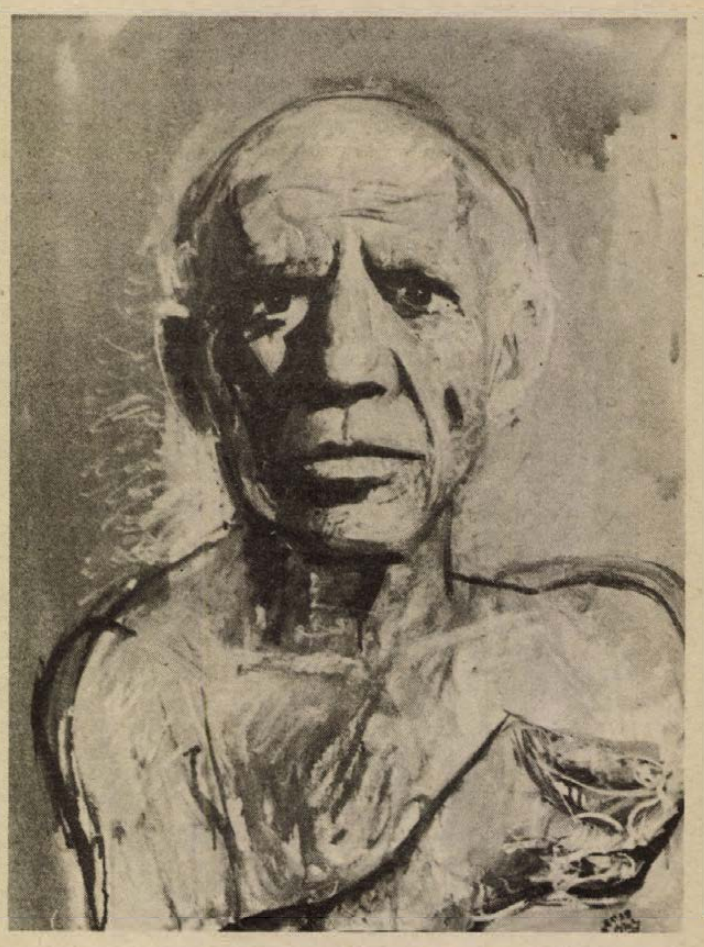

Picasso **(Hauer Lajos felvétele — KS)**

Új könyvek

Haiman György, a mai magyar könyvművészet egyik reprezentánsa, nemcsak mint elméleti szakember, hanem mint gyakorló tipográfus, könyvművészeti remekek létrehozója, tervezője, s megalkotója. Ebbéli tevékenységének elismeréseként 1977-ben Tótfalusi Kis Miklós-díjat, 1977-ben Lipcsében pedig Gutenberg-díjat kapott. A Szépirodalmi Kiadó Műhely sorozatában *A könyv műhelyében* címmel adta ki legújabb elméleti és történeti tanulmányait. E kötetében is dominál kutatásainak két fő alakja, a magyar nyomdászat két kiemelkedő személyisége: Tótfalusi Kis Miklós és Kner Imre. Tótfalusi Hollandiában sajátította el a betűmetszés, szedés, nyomtatás tudományát, hogy aztán kemény munka árán – jelentős tőkéhez jutva, saját költségén adja ki a magyar bibliát, a köznép számára is elérhető áron. Különösen a betűmetszésben alkotott újszerűt, s hírére mi sem jellemzőbb, mint az, hogy őt kérték fel a grúz ábécé nyomdai megteremtésére. A gazdagságból s a hírnévből hazajött szeretett hazájába, a még polgáriasodatlan Magyarországba, ahol gáncs, irigykedés fogadta. Haiman György e könyvében legújabb Tótfalusi-kutatásait teszi közzé, lényegesen bővítve az eddig kialakult képet. Haiman könyve fő vonalaiban jelzi a magyar nyomdászattörténet kiemelkedő csúcsait, nem esve szakmai elfogultságok hibáiba, kiválasztott s megírt alakjai mindig többek, mint „csupán" nyomdászok – koruk szellemi, irodalmi életének kiemelkedő személyiségei. Tótfalusi Kis Miklós nem „csupán" nyomdász, hanem író, fordító, tudós ember egyszemélyben. Haiman György – úgy is mint a Kner család belső tagja – a Kner kiadó és nyomda legjobb szakértője. Kötetében jelentős részt szentel a Kner-műhely bemutatásának – különösképpen Kner Imrének. Kner Imre, Király György és Kozma Lajos voltak az Európa-hírű kiadónak és nyomdának a szellemi irányítói, olyan kiadványokat alkotva, melyekből még ma is lehet és kell fegyelmet, szépséget, harmóniát s szakmai alázatot tanulni. Az olvasót szolgáljuk fejezetcímet viseli a kötet utolsó része, melyben a „könyvcsinálók" hivatásáról, elkötelezettségéről vall a Szép magyar könyv verseny zsűriének elnöke, a kötet szerzője. Knerrel együtt vallja: „Életem értelme nem az, hogy nyomdász vagyok, hanem az, hogy szolgálok."

A hét könyvújdonságai között véletlenül még egy „könyves" könyv is akad: A sárospataki nyomda története. A sárospataki kollégium évszázadokon át a magyar kultúra műhelye volt, tanárai, diákjai pedig sugárzó erői a magyar művelődésnek. Az első nyomda alapítását 1650-ben I. Rákóczi György és Lórántffy Zsuzsanna akarata tette lehetővé, szellemi irányítója, első házi szerzője pedig a XVII. század Európa szerte híres pedagógusa, a magyar származású Comenius Amos János. Takács Béla rendkívül alapos, művelődéstörténeti adalékokat is bőségesen tálaló monográfiája a sárospataki nyomdászat háromszáz évét dolgozza fel gazdag illusztrációs anyag kíséretében. **Zéef**

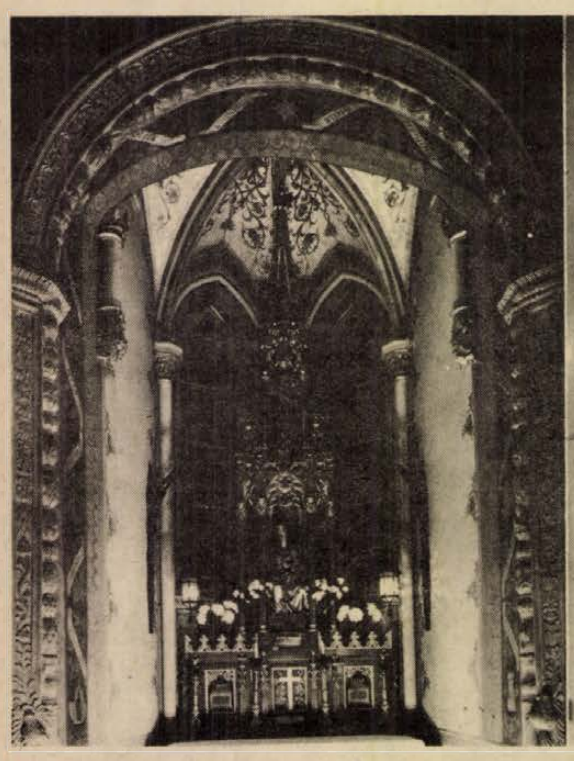

XVI. századból származó Mária oltár, a bencés Főapátság templomában

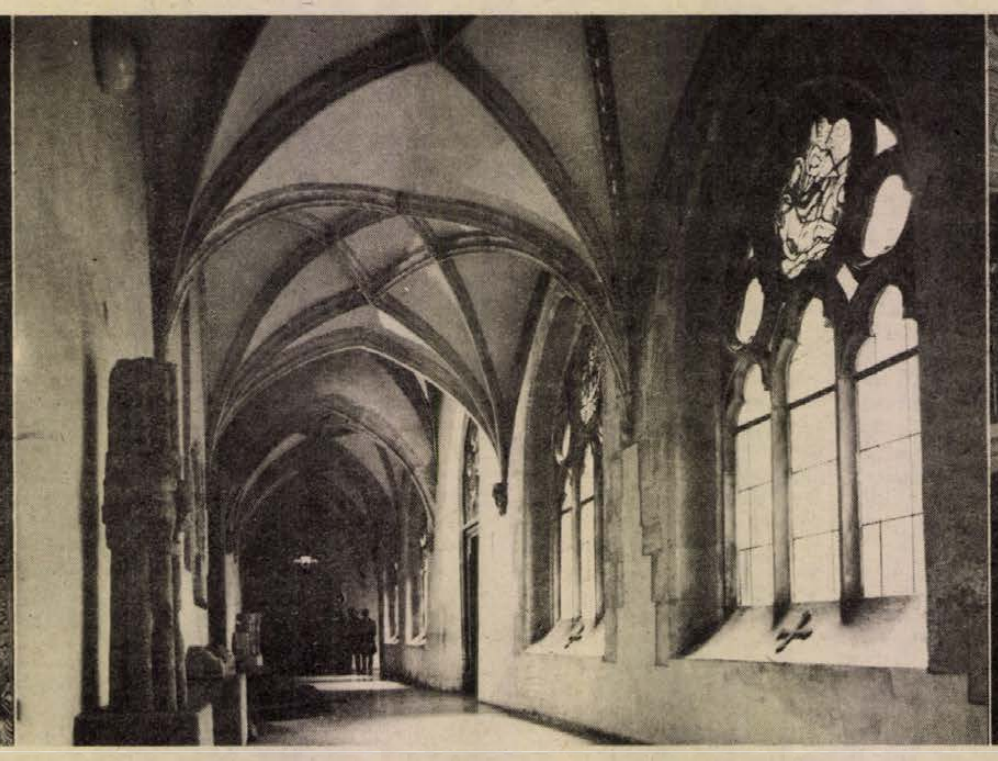

Újonnan feltárt és rekonstruált középkori kerengő, a főapátság épületében



A pannonhalmi könyvtár részlete

A közismert Pannonhalma

Éppen egy évszázaddal a honfoglalás után, 996-ban érkeztek az első bencés szerzetesek arra a helyre, amelyet sokáig Szent Márton dombjának neveztek, mivel a legenda szerint azon a környéken született a névadó. (A domb aljában elterülő községet viszont már régen Pannonhalmának mondták, de egészen 1965-ig Győrszentmárton volt a hivatalos neve.)

Hogy mikor kezdődött a mai Pannonhalma története, arról máig is vannak viták. Valószínű ugyanis — s a környéken talált régészeti leletek ezt bizonyítják —, hogy a rómaiak, s a még régebben itt lakott népek is emeltek épületet a dombtetőn. A szerzetesek azonban eleinte kezdetleges, barlangszerű lakásokban rendezkedtek be. Ám már egy évvel I. István királlyá koronázása után templomot avattak, s máig megvan a kolostor birtokait leíró alapítólevél ugyanebből az évből.

A látogató ma Pannonhalmán együtt látja a legrégibb és a legújabb korokat. A várfalak előtt — autóparkoló. Élő bizonyítéka annak, hogy Pannonhalma iránt egyre nagyobb az érdeklődés. Félóránként indulnak idegenvezető irányításával a csoportok a sok százados látnivalók megtekintésére — s közben az épület-együttes legújabb részéből magnózene hallatszik: gimnázium és diákszállás van ott.

Bármilyen „bibliai szegénységben" kezdték Pannonhalma történetét az alapítók, későbbi utódaik nem szűkölködtek a világi javakban. Magyarország első királya már óriási birtokokat adományozott a dombtetőn mind jobban felvirágzott apátságnak abból az alkalomból, hogy — bizonyára nemcsak lelki, hanem fegyveres segítségükkel is — nagy győzelmet aratott Koppány vezér fölött. Két évszázad elmúltával pedig már olyan erős lett a várfalakkal körülvett apátság, hogy — egyedül az országban — ellent tudott állni a tatár támadásnak is. Oros apát bizonyára kiváló katona volt, hogy ezt a rendkívüli fegyverténytvezetni tudta — de gazdának sem volt utolsó: a levéltárban ma is megvan az a Vörös Könyv, amelyben bőrbe kötve összegyűjtötte a kolostor vagyonára vonatkozó okleveleket.

Ám írásos bizonyíték szól arról is, hogy már I. László király idejében, a XI. század második felében hetvennél több kötet könyvet őriztek a bencések. Kétszer pusztult el a könyvtár — előbb a törökök martaléka lett, majd II. József rend-feloszlatási törvénye nyomán hordták szét a fóliánsokat —, ma mégis egyike az ország legnagyobb gyűjteményeinek: az itt őrzött kötetek száma meghaladja a 300 ezret.

Egyedülálló látványosság a pannonhalmi könyvtár. Két emelet magas termében évszázadok felbecsülhetetlen értékű szellemi terméke van együtt. Felsorolni is sok volna a ritkaságokat, kódexeket, kézzel írott könyveket, őnyomtatványokat, amelyek egyetlen példányára csodálkozhat rá a látogató. A levéltárban gondosan őrzik — és másolatban is csak üveg alatt mutatják — a híres Tihanyi Alapítólevelet, amely 1055 ben kelt és 58 magyar szót őriz, mint legrégibb nyelvemlékünk.

Különlegesen nagy értékű a pannonhalmi apátság pénz- és éremgyűjteménye is: az itt őrzött 15 ezer darab között vannak római pénzek, de hiánytalanul összegyűjtöttek minden pénzdarabot, amelyet valaha Magyarország és Erdély területén vertek.

Érdekes módon — talán ehhez kevésbé értettek a pannonhalmi bencés szerzetesek? — a képtárban kevés a valóban nagyértékű alkotás. A festmények többsége nagy mesterek tanítványaitól és kisebb, alig ismert művészektől származik. Viszont külön helyiségben őrzik Benczur Gyula kitűnő alkotását: a Vajk megkeresztelését.

A hatalmas könyvtárterem mennyezetén Minervának, a tudományok római istenasszonyának képe — némi ellentmondásban a katolikus egyházi előírásokkal. Oldalt pedig a görög, a latin és a magyar irodalom nagyjainak portréi — amelyek sorában a látogató meglepetéssel felfedezheti Werbőczi István képmását. (Utóbbi, mint a híres-hírhedt „jogi mű", a parasztság röghözkötését kimondó Tripartitum szerzője került az alkotók galériájába.)

Tény, hogy a pannonhalmi apátság tudós gyűjtői nem voltak elfogultsággal vádolhatók, hiszen a páratlan értékű gyűjteményben a névtelen karthauzi barát feljegyzései, a XVIII. századi teljes Szentírás és más, katolikus egyházi emlékek mellett olyan „eretnekségek" is fennmaradtak, mint Luther Márton röpiratának első kiadása vagy Heltai Gáspár Krónikája.

Érdekes — bár nem nagy — a szoborgyűjtemény. A szabadtéri, többségében egyházi jellegű szobrokon kívül néhány érdekesség a termeket díszíti.

Irodalomkedvelők, képzőművészet iránt érdeklődők, az építőművészet barátai, numizmatikusok egyaránt megtalálják Pannonhalmán azt, ami legjobban érdekli őket. De nyújt élményt a természetbarátoknak, a botanikusoknak is. Az apátság 40 holdas parkja valósággal körülöleli a hatalmas épülettömböt, s benne 750 értékes fa- és cserjefajta található. Közte az a platán, amelyet Kazinczy Ferenc ültetett.

Tulajdonképpen maga Pannonhalma is Kazinczy emlékét idézi: ezt a helységnevet először, levélcímként a nyelvújítás nagy alakja írta le.

Várkonyi Endre

NÓRA, '79

Friss, fényes hússzeleteket vágott sorra és most nem volt fáradt. Pedig ilyenkor, a szürkület fátylas kezdő pillanataiban mindig gyenge lesz egy kicsit. A részeges doktor szerint „ideges alapon". Mindegy. A só után nyúlt, fel a polcra és felemelt karja mellől felfelé nézett szilvanagy, kék szemével. De már rég nem tudta, hogy még mindig szép. Akkor, ahogy hozzáért az ujja a sótartós fiókhoz, akkor berrent bele a konyhába a csengő. Az elmaradt lopakodó szürkületi gyöngeség most egyszerre bújt a lábikrájába: ez Albert! Hogy érhetett haza Győrből!? De az ajtóban, amint kinyitotta — nem Albert állt. Nórával billent egyet a lépcsőház, amíg felfogta, hogy ki áll előtte. Megkapaszkodott a falban, éppen csak ujjheggyel érintve, Gábor köszönt, őt meg egy könnyű szerelmes szél dobta a karjaiba. Csend volt kicsit. Felhők feletti, találkozó csend.

Csak akkor szólalt meg, mikor már bent ültek a csíkos fotelekben, egymással szemben:

— Tudtad, hogy egyedül vagyok?

— Érdeklődtem Albert munkahelyén. Telefonon. Mondták, hogy három napra Győrbe ment.

Nóra nézte a férfi száját, hogy milyen határozott, erős vonalú. Gábor mesélt az olasz útról. Nóra meg rajongva nézte a száját. Ott látta a régi-régi borosüveget, ahogy a száj csucsorítva szívja ki belőle a vörösbort. Közben Gábor szavai keringtek a szobában, de nagyon messziről: „Milánóban vettem!" „Nem volt semmi zűr, Tarvisionál sem!". „Hát igen, legalább egyszer eljönnél velem Velencébe!" — De Nóra körül ennél is messzebb szavak bújtak elő a múltból. Ezeket a távolságokat nem kilométerekkel lehetett volna mérni, hanem az illékony idővel. Igen, nagyapa sohasem ivott pohárból. Lábhoz helyezet: üveg állt mellette, mert huszár volt Limonovánál, és a huszároktól a sok mese mellett ez a mondás is örökbe maradt nála: lábhoz tett üveg. Mintha a borivászat fegyvertény volna, az üveg meg puska.

— A vaporettón ellibbent mellettem egy olasz lány. Úgy fordult, mint te szoktál. Ettől még szebb lett a Canal Grande... és...

Nóra emlékezete visszabillent a nagyapás múltból és megint nemcsak nézte Gábor száját, hanem hallotta is, amit mond. Kezével simított egyet a katonazöld farmerszoknyán:

— Szóval ez most a divat!? Köszönöm!! Gábor! Annyi év... És te mindig be-belépsz az életembe. Mindig írsz, megérzed, ha bajban élek. Akkor is, anyus halálakor felcsöngettél telefonon. Mindig hozol valamit. Pedig úgy... úgy sosem voltam a tiéd... Hogy lehet ez Gábor, hogy lépsz mindig bele az életembe, olyan ritmusosan, olyan meleg tolakodással... Hogy léphetsz vissza-vissza?!

— Miért? Kiléptem valaha is belőle?

— Ne!... — Nóra szinte kiabált. — Ne hozd elő... Tudom! Gyáva voltam! Gyenge, tudom, a gyerek... tudom... annyit megbeszéltük, annyira tudom a gyávaságom történetét! Ne! Ne! Hagyjál! Igen, sosem léptél ki belőle, ahogy elmégy, ahogy jönnek az önmagamat számonkérő szilveszter esték, az életem határkövei, egyre jobban belémmarsz az emlékeinkkel... Tudom...

— Ne sírjál!

— Nem sírok! — és kigurultak a könnyei — csak már nő sem vagyok. Albert hozzám sem nyúl. Jó ember persze, mindent megteremt, de nem tud simogatni. Rideg, mint egy száraz vízcsap. Jaj, a meccsei! Még mindig... Még mindig el kell járni vele... Gábor... Sosem lettem a tiéd... úgy, testileg sosem... Mégis...

Gábor lehajlot, mert az asszony öléből lecsúszott az olasz farmerszoknya milánói címkés papírja. Ahogy felvette, Nóra nézte a szép tarkóját. Ez rettenetes, még a tarkója is ennyire hasonlít! Nem, nem hallgatja el tovább! Most megmondja neki!

— Te! Drága! Mióta ismerlek, el akarok mondani valamit, de mindig féltem, hogy félreérted...

— Soha nem értettelek félre, hiszen tudod... Mondd csak! — és megfogta Nóra kezét. De az asszony elhúzta:

— Ne! Nem szabad! Semmi sem támadhat fel, ami bezáródott, mélyre! Szóval... Néha mondtam már neked, hogy nagyon szerettem a nagyapámat. Ő volt az egyetlen férfi a házban. Gábor... Te őrá hasonlítasz! Ugye, nem érted félre?! Amilyen akkor volt, harmincöt éve, picike kislány koromban. Amikor ő volt ilyen, negyvenötéves, mint most te.

A férfit megérintette Nóra mélysége. Hagyta, hadd bugyogyanjon ki belőle szépen minden. Szólni sem mert, biztatni sem, mozdulni sem.

— Tudod... én nagyon szerettem a nagyapámat. Olyan ember volt, annyira igazi ember... Mindenhez stílusa volt. Mindig a lába mellett állt a borosüveg, de sosem volt részeg. Életében nem ivott pohárból. Néha, a nagy huszármesék sorai között lenyúlt az asztal lábához, húzott egyet, és mentek tovább a limanovai magyar huszárok... Amint megismertem a térképet, ezt a galíciai kisvárost kerestem ki rajta először... Limanova... Első világháború...

Megállt kicsit, összehajtotta a farmerszoknyát, aztán újra szétnyitotta, de nem arra nézett, hanem valahová, nagyon messzire:

— Gábor! Én tizenötéves voltam, amikor nagyapa meghalt. Gyomorrákban. Ha ő élt volna, én sosem mentem volna férjhez. Ugye furcsa ez?! De sosem! Egyszer, hatévesen, amikor senkisem volt otthon, aki főzzön, hokedlit húztam magam alá és krumplis tésztát gyúrtam, hogy nagyapa ne maradjon éhen. Mert azt nagyon szerette. Olyan lett persze, mint az ujjam, olyan vastag, úgy kellett levakarni a gyúródeszkáról. Nagyapa nevetett, felkapott és dobált a levegőben. — és Nóra itt megállt egy pillanatra — Gábor! Te olyan vagy, mint nagyapa volt. Miért nem találkoztunk előbb?! Amikor még nem mentem férjhez!

Felállt és ideges, emlékező sétába kezdett a szobában. Éveket lépett át a foteltől az erkélyablakig, aztán vissza is és odaállt Gábor elé. Lassan, némán felemelte a jobbkezét, mint pap az áldozati ostyát, és leheletre megérintette vele a férfi homlokát.

Gábor felállt, megcsókolta az asszony ujjait, aztán leültek csendben és Nóra megkérdezte:

— Most haragszol?

— Miért?

— Hogy az öreg paraszt nagyapámhoz hasonlítottalak!?

— Most mondtad el a legszebben, hogy mennyire szerettél!

Az asszony szeme megrebbent ezen a múltidőn, Gábor észrevette:

— Vagy nemcsak szerettél? Most is szeretsz?! Akkor miért vagy még mindig gyáva? A fiad már katona! Felnőtt! Vagy mégiscsak Albertet szereted?!

— Ne! Ne!... Tudom... De elveszíteném most is a gyerekemet! Megutálhatna, ha az apján kívül egy másik férfi...

— Ez most már nem igaz! Felnőtt, tisztalelkű ember a fiad. Ismerem. Csak te még mindig félsz.

— Ne kínozz! Ne!... Könyörgöm, ne!

Gábor felállt és begombolkozó, készülődő mozdulattal hozzálépett:

— Elmegyek!

— Ne hagyj itt!

— Nem, nem hagylak... Csak ez most olyan csoda volt, ez a vallomás... annyira mélyről szakadt fel most a szépséged, hogy nem szabad a kínjainkkal elrontani... Most elmegyek és majd... Nem tudom... talán...

Gyorsan az ajtóhoz lépett, Nóra alig tudott utánaugrani. Megfogta a férfi kabátujját, az meg csókot adott a kezére, aztán az arcára, kétoldalt, lehelet-melegen és utána az asszony már csak a szép tarkóját látta a lépcsőkanyarulatban. Nézett utána, de nem sírt. Lemérhetetlen percek múlva felkapta a zöld felöltőjét és lerohant a lépcsőn. De Gábort már nem látta az utcán. Üresen nézett végig a házsorok mentén, nekitámaszkodott a falnak, nézett sokáig és csak ólomlassan ment vissza, fel a lakásba. Levetette a zöld felöltőt és minden asszonyok gondolattisztító, szomorúságlevezető falai közé lépett, — a konyhába. Tovább vágta a fényes, friss hússzeleteket, csak a mozdulatai voltak gyanúsan lassúak. Erre kicsit fel is figyelt, de azért felszeletelte a másfél kiló húst, mindent elkészített a másnapi ebédhez és már félt, hogy nem marad több gondolatmentesítő babrálása, amikor felcsörrent a telefon. Nóra meg sem rezdült, kószán lépett a kis asztalhoz, felvette a hallgatót. A postaközpont jelentkezett:

— Halló! A férje keresi keresi Győrből! „R"-beszélgetésre! Kapcsolhatom?

— Igen! — és mindjárt megszólalt Albert hízelgő szava:

— Picikém! Otthon hagytam egy aktát. Ha beolvasnád...

Nóra csak hallgatta, köszönés nélkül, egyetlen szó nélkül.

— Halló! Hallasz engem?! Ott van az íróasztal bal fiókjában, kék irattartóban, legfelül. „Mérlegbeszámoló" a felirata. Halló!? Felelj már végre! Halló! Nem hallasz?

Nóra mindent hallott, csak úgy érezte, Grönlandról, vagy az emberi lélek Alaszkájáról beszél hozzá valaki és a hízelgő cukros megszólításból jégcsapok recsegnek ki. Ragadós, jeges, cukorjégcsapok. Képtelen volt megszólalni. Hallgatta még egy ideig Albert méltatlankodó hangját — közte volt három „Picikém!" — már szidta a postát is. Másvilági telefonhangok voltak. Közben szépnek találta a vörösödő égalját, ahogy látta, a le sem függönyözött ablakon át, aztán elnyújtott mozdulattal letette a kagylót. A készülék még csengett tovább, percekig, türelmetlenül. Leült a csíkos fotelba, szemben azzal a hellyel, ahol Gábor üldögélt. Hátrahajtotta fejét a fotel támlájára, felnézett a mennyezetre, ahol valamiképp lassan megjelentek a limanovai magyar huszárok és sosemszűnő ármádiában lovagoltak a Nap felé. Nem mosolygott, de nyugodt volt és szép.

Földessy Dénes

Keresztrejtvény

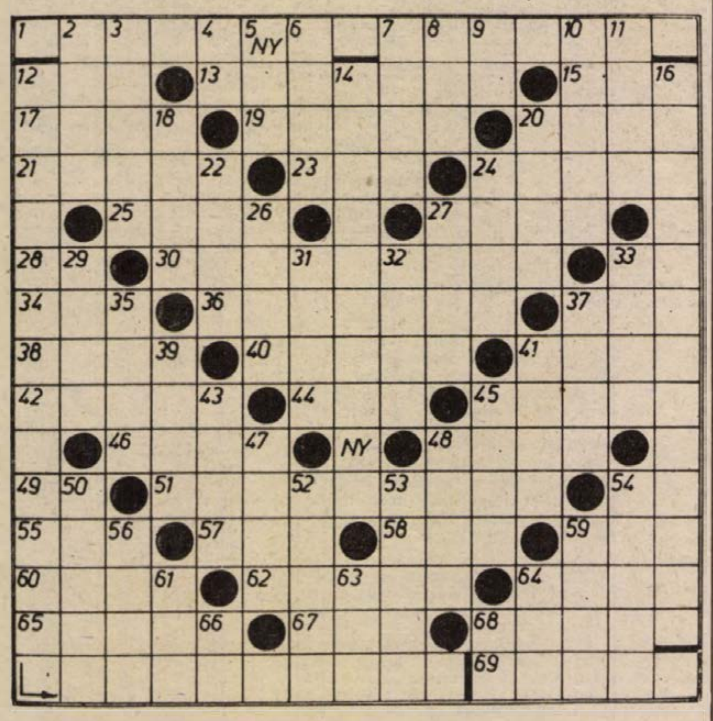

Február

(Függőleges 14.) költeményének két sorát kell beírni a *(vízszintes 1., függőleges 16. és 12.)* sorba.
A sarok-kockák betűi: H, T, E, A.

VIZSZINTES: 1. *(Beküldendő).* 12. Kabát belseje. 13. Nesz (két szó). 15. Kerékpánt. 17. Láb része. 19. Sierra.. afrikai állam. 20. Púpos tulokfaj. 21. Plakettek. 23. Központi Sportiskola. 24. Függeszt. 25. Csepű, névelővel. 27. Mázolja. 28. „Visszahí". 30. A kanális. 33. Feltételes kötőszó. 34. Omladék. 36. A fluor, klór, bróm összefoglaló elnevezése. 37. Vissza: kecske hímje. 38. Táplálkozás. 40. Vissza: szórakozik. 41. Összeszorított kézfeje. 42. Akadályoz. 44. Fürdőedény. 45. Belgrád hegye. 46. Gabonát kaszál. 48. Ajul. 49. Tova. 51. Vadkutya. 54. Fölé. 55. Ipari növény. 57. Mátka. 58. Időhatározó névutó. 59. Hím állat. 60. Esztendők. 62. A dal. 64. A Nemzetközi Bíróság székhelye. 65. Titokban megfigyelte. 67. Végtag. 68. Marokkó fővárosa. 69. Fővárosunk régi része.

FÜGGŐLEGES: 2. A munkadíj. 3. Zajongás. 4. Indulatszó. 5. Fagylaltot fogyaszt. 6. Férfinév. 7. Hajszolni. 8. Svéd, osztrák és spanyol autók betűjele. 9. TJ. 10. Nyúlfajta. 11. Sziget Venezuela fölött. 12. *(Beküldendő).* 14. *(Beküldendő).* 16. *(Beküldendő).* 18. Súlyegység röv. 20. Övezet. 22. ... Robert, neves német bakteriológus. 24. Ajul. 26. Kapocs. 27. Kenőcs. 29. Melyik helyre? 31. Forma. 32. Vissza: gyömöszölő. 33. Ablak nélküli lakószoba. 35. Labdajáték. 37. Vissza: fénymáz. 39. Végzet. 41. Tulajdonuk. 43. Ritkás, tág. 45. ... iacta est (a kocka el van vetve). 47. Becézett Teréz. 48. Ajándékozta. 50. Az ebéd első fogása. 52. Enyhe lejtő. 53. Vissza: károsan. 54. Tapad. 56. Halk zaj. 59. Sakkfigura. 61. Zavaros(!) kút. 63. Óra betűi. 64. Vízfodor. 66. Mutatónévmás. 68. Vés. **G. Gy.**

Beküldendő a helyes megfejtés: február 26-án (hétfő) déli 12 óráig beérkezőleg LEVELEZŐLAPON, 7601 Pf.: 134, Dunántúli Napló Szerkesztősége, Pécs, Hunyadi u. 11. címre.

A *február 4-én* megjelent rejtvény helyes megfejtése: Hideg tél. „Februáriusban alighanem tél lesz, még a sóhaja is arc-csippentő szél lesz..."

Könyvjutalmat nyertek: Bakooly Klára, Pécs, Krisztina tér 23.; Geszti Gyuláné, Pécs, Kassa u. 2.; Ölbey Istvánné, Pécs, Perczel u. 29., Gödöny Zsuzsanna, Szentlőrinc, Temető u. 9.; Horváth Ferencné, Siklós–Gyűd, Arany J. u. 24.

A könyveket postán küldjük el.

Mire jó a gyerekkocsi?

Nahát, a karikánál jobb játék az biztos, hogy nincs a világon! A kerékpár kerekét fadarabbal is lehet hajtani. A hajtókart, ki tudja miért, ustornak nevezik. Az acélabroncsokhoz, -kerekekhez kemény drótból hajlítottunk ügyesen hajtókart. Minél súlyosabb, minél szabályosabb volt a karika, annál sebesebben gurult a járdán.

Apám ellenérzése az új játékkal szemben akkor vált nyilvánvalóvá, mikor egy napon a Szabó Bözsi néni hozott haza, nem túl kedvesen. A járdán valahogy elütötte a karikám, ami nehéz öntöttvaskerék volt. Egészen megkékült tőle a lába.

Azt az elkobzott karikát nagyon sajnáltam, mert akkor már nehéz volt újat szerezni.

Ebben a kilátástalan helyzetben fedeztem fel a padláson a gyerekkocsit. Nagyon régen engem toltak benne. Közben megnőttem, s a kocsinak semmi haszna nem maradt az égvilágon. Viszont négy remek karikát tartalmazott. Ha gumitól, küllőktől és kerékagytól, tehát a felesleges járulékoktól megfosztom, nagyszerű abroncscsá vedlik. Miközben ingem fekete kenőcsfoltokat nyert, megszereztem zsákmányomat.

Másnap reggel „otthon felejtettem" a tanszereimet és a tízórait. Helyükbe a kisméretű, ám súlyos karikák kerültek. Hármat jó áron elcseréltem, a negyedik lett a kedvenc karikám.

Igenám, de a játék ellenzői gomba módra szaporodtak. A járdán kivették a kezünkből a hajtóvasat és eldobták a karikát. A tanítók megtiltották, hogy az iskolába karikát hajtva érkezzünk. S ami legrosszabb, apa elhatározta, hogy kiskocsit készít. Ehhez éppen négy kerék kellett volna neki. A gyerekkocsiról.

Éppen elrejtettem a pünkösdi rózsák közé a karikát, amikor meghallottam apa súlyos lépteit. Igyekeztem közömbös arccal köszönni, de elkéstem. Karikám máris a kezében volt.

– Honnan vetted?

– Találtam – vallottam szemrebbenés nélkül.

– Nem tudnál találni még hármat? – kérdezte, s ebből rájöttem, hogy elvesztem.

Mentünk a többiekhez, akik a karikákat vették tőlem. Mire mind a négy kerék édesapámnál volt, olyan szegény lettem, mint a templom egere. Mindazt a kincset, amit a karikáért adtak, vissza kellett szolgáltatnom másnap. Este azon fohászkodtam, hogy jöjjön rám valami kis betegség, amitől semmi se fáj, csak megtiltja az iskolát...

Reggelre elfogyott a remény. Csúf nap következett. Lógott az eső lába, szomorú, szürke volt az ég, és én a legsajnálatra méltóbb gyerek a világon.

Kádár Péter

Pető Sándor

Álmodó

holdfény szalmán
alszik a
békakirály
betakarják
puha nagy tavirózsák

álmaiban
dudorász
csuda nótát

holdfény létrán
mászik egy békakirály
föl az égbe
hol nyílik
a hold-virág



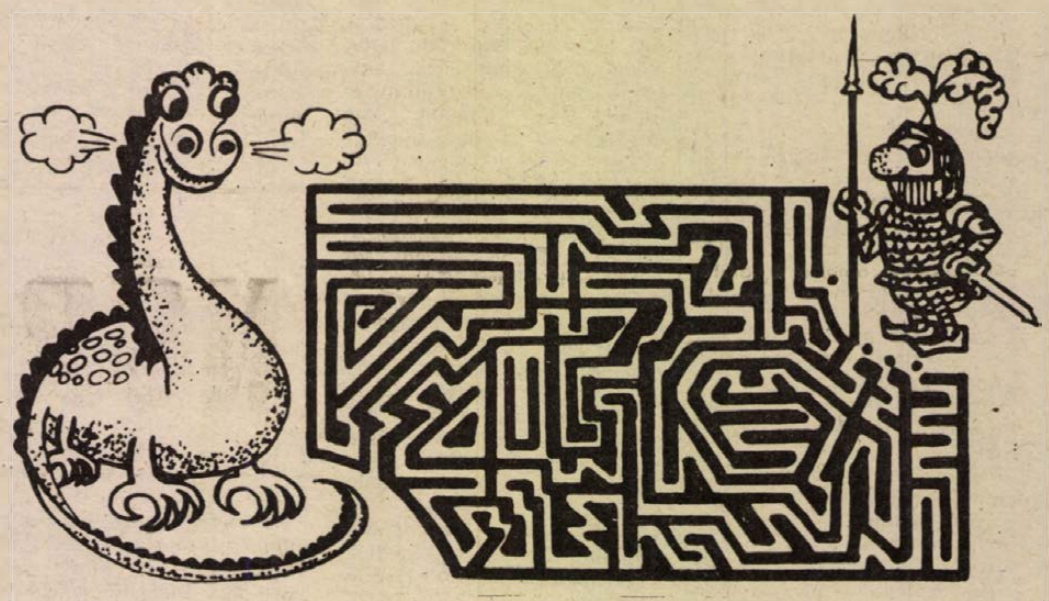

Melyik út vezet a sárkányhoz?

A mesebeli hős vitéz csak akkor nyerheti el a szépséges királylány kezét, ha előbb legyőzi a hatalmas sárkányt. Ám a tüzet okádó fenevad egy titkos labirintus másik végén rejtőzik. Melyik út vezet oda?

Komolytalan rovat

A nagyember meg a tegeződés

A nagyembert kinevezték vállalatvezetővé.

Ez még a hőskorban volt, amikor a tegeződés jóformán kötelező volt, de Marci, a hivatalsegéd, úgy hívta a nagyembert: Doktor úr!

Ez előttünk főbenjáró bűnnek tűnt. Azonnal ki is használtuk. Elővettük a nagyembert:

— Te! Miért nem tegez téged a Marci?!

— Ez baj, fiúk? — kérdezte rémülten.

— Hajaj! — legyintettünk. — Egy igazi demokrata tegeződik. Így azt hiszik rólad, hogy lenézed az egyszerű embert!

A nagyember ezután mindent megtett, hogy Marcit tegezésre bírja. Hiába. A válasz minket nem elégített ki.

— Az nem lehet, hogy a doktor urat tegezzem!

— Miért nem lehet, Marcikám? — mondta a nagyember. — Hisz gyerekkorunk óta ismerjük egymást!

— Épp ez az! Azóta tegezni tetszik. Most változtatnánk? — hördült föl Marci. — Én ezt szoktam meg!

Nem lehetett semmit se csinálni. Hiába könyörgött a nagyember:

— Marcikám! Tönkreteszel! Azt mondják majd rólam, hogy lenézlek! Hogy feudális hajlamaim vannak. Tegezz, Marcikám!

— Én ezt nem tudom megtenni, igazgató úr — mondta Marci következetesen. — Most kezdeném tegezni?! Épp az hiányzik!

Erre jöttünk mi:

— Látod! — mondtuk — Marci is érzi, hogy te urat játszol! Nem mer tegezni!... Ez az állásodba kerül! — nyugtattuk meg. — Te arisztokrata. Új arisztokrata! — vigasztaltuk.

Az új arisztokrata arcán nem tükröződött az, ami egy arisztokratát betölt. Inkább még jobban tükröződött a betojás:

— Fiúk! Az istenért! Mit csináljak?

Csóváltuk a fejünket:

— Nem olyan egyszerű a dolog!... Vedd rá a feleségedet, hogy hívja meg hozzátok Marcit. Ott a két asszony majd tegeződik. Marci se utasíthatja vissza!

Lezajlott a meghívás. Az estén a nagyember felajánlotta ismét a tegeződést.

Marci nem vállalta:

— Én magát nem tegezhetem, doktor úr! — mondta következetesen.

— De miért, Marcikám? — kérdezte barátunk kétségbeesetten.

— Nem és nem! — így Marci.

Na, ez hiányzott nekünk:

— Látod, Marci is csak egy új arisztokratát lát benned — mondtuk. — Ha mi ajánlanánk föl, csórók, azonnal ráállna. Neked nem meri!

— Hát mit tegyek?! — jajongott a nagyember.

— Egyetlen lehetőség van hátra. Állítsatok össze egy üzemi bálat, és ott a nagy nyilvánosság előtt tegezd le. Akkor ő is megváltoztatja a magatartását.

Bekövetkezett az üzemi bál. Volt beszéd, ivászat. A nagyember fölállt. Kezében pohár:

— Mi egy család vagyunk! Az átkozott múlt hagyományait vessük el! Emelem poharam valamennyiőnkre! Szervusztok, Marcikám! — mondta jelentőségteljesen Marci felé.

Annak a válasza egyszerű volt:

— Egészségére, igazgató kartárs!

Egyetlen ember maradt a vállalatnál, akivel az új igazgató nem tegeződött.

Mi meg megnyugtattuk:

— Semmi baj! Ha majd te leszel a hivatalsegéd, tegezni fog!

Nem nyugodott meg.

Szőllősy Kálmán

A RÁDIÓ ÉS TELEVÍZIÓ MŰSORÁBÓL

VASÁRNAP

KOSSUTH RÁDIÓ

7.23: Faluról mindenkinek. 8.10: Öt kontinens hét napja. 8.26: Operettdalok. 8.55: Zenés reklámturmix. 9.00: Kulturális Magazin. 10.08: Lólila és Bumbele. Mesejáték. 11.15: Nótafelvételekből. 11.36: Új lemezeinkből. 12.10: Édes anyanyelvünk. 12.15: Az Új lemezeinkből című műsor folytatása. 12.47: Tiszta szívvel. 12.57: Régi híres énekesek műsorából. 13.18: Kozmosz. 13.38: Fischer Annie zongorázik. 14.40: Pillantás a nagyvilágba. 15.12: Daloló, muzsikáló tájak. 15.52: A spirituálé kiváló előadói. 16.10: A Rougon-Macquart család. Zola regénye rádióra alkalmazva. 17.10: Azt beszélik... 17.40: Operaáriák. 18.15: Hol volt, hol nem volt... 18.50: Rádiószínház. 20.20: A zeneirodalom remekműveiből. 21.16: A Belügyminisztérium Duna Művészegyüttesének népi zenekara játszik. 22.15: Kamarazene. 0.10: Hölgyválasz. Zenés játékokból.

PETŐFI RÁDIÓ

7.00: A római katolikus egyház félórája. 7.30: Pachelbel-művek. 8.05: Mit hallunk? 8.30: Miska bácsi levelesládája. 9.00: Szívesen hallgattuk. 10.33: Az MRT gyermekkórusa énekel. 10.47: Könnyűzene. 11.43: Szellemi térképolvasás. 11.53: Jó ebédhez szól a nóta. 12.50: Micimackó felfedezi az Északi-sarkot. 14.05: Híres zenekarok albuma. 14.33: Táskarádió. 15.30: Jelenidőben. 16.00: Lehár operettjeiből. 16.35: A vasárnap sportja. 17.15: Otórai tea. 18.20: Mikrofon előtt az irodalmi szerkesztő. 18.33: Népi kamaraegyüttes énekel. 19.00: Válogatott felvételek. 20.00: Pesti házak titkai. 20.38: Sokféle! 21.38: Klasszikus operettekből. 22.20: Kellemes pihenést!

HARMADIK MŰSOR

7.00: A pécsi stúdió szerb-horvát nyelvű műsora. 7.30: A pécsi stúdió német nyelvű műsora. 8.08: Operaáriák. 8.50: Magyar előadóművészek felvételeiből. 9.10: Brahms: A szép Magelone — dalciklus. 10.10: Új Zenei Újság. 11.06: Karmesterek közvetlen közelről. 11.39: A Magyar Rádió és Televízió énekkara énekel. 12.21: Mándy Iván hangjátékaiból. 13.05: Slágerlista. 13.40: Új operalemezeinkből. 14.40: Szimfonikus zene. 16.00: Művészlemezek. 17.08: A párduc. Epizódok a regényből. 18.08: Évszázadok kamaramuzsikája. Hangverseny. I. Közben: kb. 18.45: A magyar szépprózа századai. 47. rész. Kb. 19.03: A hangversenyközvetítés folytatása. 20.03: Wagner-ciklus. A Rajna kincse.

PÉCSI RÁDIÓ

17.00: Hírek. 17.05: Vasárnapi kívánságok. Zenés összeállítás. Közben: Szluka Emil jegyzete. – Mikrofonszféta. Rezes Ferenccel beszélget Lenk Irén. 18.25: Sporthírek. 18.30: Szerb-horvát nyelvű műsor. A hét hetedik napja. Zenés vasárnapi magazin. Szerkeszti: Filákovity István. 19.15: Német nyelvű műsor. Vasárnapi jegyzetünk. – Kívánsághangverseny. – A jövő hét műsoraiból. 20.20: „Gruss und Kuss" Rádió Budapest zenés riport-, üzenet- és kívánságműsora, külföldi és hazai németek számára.

MAGYAR TELEVÍZIÓ

8.03: Tévétorna. (ism. sz.). 8.10: Mindenki iskolája. Földrajz. Európa. (ism.) 8.45: Kémia. (ism.). 9.15: Óvodások filmműsora. 1. Mackó Misi a tengeren. (sz.). 2. Speibl úr felfázad. (sz.). 9.35: Játsszunk együtt! Szópóker. 9.45: Magyarország állatai. A sün. (sz.). 9.55: Pengető. Állathívogató. (ism.). 10.15: Csak gyerekeknek. Kisfilm-összeállítás: 1. A kéz öt ujja. 2. Az ördög és a paraszt. (sz.). 3. Szép tájak. 11.05: Hírek. 11.10: A mi sulink. (sz.). 12.40: Itália múzeumaiban. 15.23: Gusztáv elment vadászni. (sz.). 15.35: Nótaszó. (ism. sz.). 15.55: A ponty és horgászata. (sz.). 16.30: Reklámműsor. 16.35: Műsorainkat ajánljuk. 17.00: Lehet egy kérdéssel több? 17.30: Gyorskorcsolya Sprint vb. Közvetítés Inzellből. (sz.). 18.30: Reklámműsor. 18.35: A Közönségszolgálat tájékoztatója. 18.40: Esti mese. (sz.). 18.50: Tévétorna. (sz.). 19.00: A HÉT. 20.00: Hírek. 20.05: Zeppelin. Magyarul beszélő angol film. (sz.). 21.40: Sporthírek. 21.50: „Buta Auguszt". Jobba Gabi műsora. 22.45: Hírek.

JUGOSZLÁV TELEVÍZIÓ

9.00: Barázda — faluműsor, utána gyermekműsor magyar nyelven. 10.00: A mágnes — gyermekműsor. 10.30: Miki egér csapata — rajzfilmsorozat. 11.00: Népi muzsika. 11.30: Földművelőknek. 12.30: A tudás — vagyon. 13.40: A nézők és a tv. 14.10: Mátyás, a libapásztor — film gyermekeknek. 15.20: Vasárnap délután. 19.15: Rajzfilm. 20.00: A nyolcadik offenzíva — drámasorozat. 21.00: Történetek emberekről. 21.50: Zenei album. 22.05: Sportszemle.

MÁSODIK MŰSOR

13.00: Szórakoztató műsor (febr. 17-i felvétel.) 14.00: Asztalitenisz. 16.00: Ökölvívás. Belgrád győztese. 18.30: Rajzfilm. 18.55: Hajolj meg és kezdd el — szórakoztató műsor. 20.00: Hagyaték a jövőnek — dokumentumsorozat. 20.55: Huszonnégy óra. 21.15: A hét filmje: Az élő holttest — szovjet játékfilm.

HÉTFŐ

KOSSUTH RÁDIÓ

8.25: Nóták. 9.00: Fabula. Verseit elmondja Pilinszky János. 9.10: A hét zeneműve. 9.40: Köketánc, köketánc. Óvodások műsora. 10.05: Nyitnikék. Kisiskolások műsora. 10.35: Gluck: Herkules és Hébe menyegzője. Operaszerenád. 11.31: Két filmdal. 11.39: Az élet komédiásai. Jókai Mór regénye rádióra alkalmazva. XXI. (befejező) rész. 12.35: Válaszolunk hallgatóinknak. 12.50: Cathy Berberian énekel. 13.25: A spirituálé kiváló előadói. 14.25: A mennydörgés órája. Baráth Lajos novellája. 14.54: Édes anyanyelvünk. 15.10: A nemzetközi munkásmozgalom dalaiból. 15.28: Képek és jelképek. Művelődéstörténet gyerekeknek. 16.05: Decsényi János műveiből. 16.30: Melis György operaáriákat énekel. 17.10: Népzenekedvelőknek. 17.40: Van új a Nap alatt. 17.55: Két Suppé-nyitány. 18.15: Hol volt, hol nem volt... 19.15: A Rádiószínház bemutatója. A dada. Bródy Sándor drámájának rádióváltozata. 20.25: Magyar előadóművészek. 21.00: Csak arra vagyok kíváncsi... Tűnődések Hanák Péterrel. 22.20: Tíz perc külpolitika. 22.30: Zenekari muzsika. 0.10: Dzsesszfelvételekből.

PETŐFI RÁDIÓ

8.05: Magyar fúvószene. 8.33: Slágermúzeum. 9.29: Németh Marika operettfelvételeiből. 9.50: Másképp is lehet. 10.00: Zenedélelőtt. 12.00: Ifj. Balogh László cimbalmozik, ifj. Sánta Ferenc népi zenekara játszik. 12.33: Kis magyar néprajz. 12.38: Tánczenei koktél. 13.25: Az Orosz Állami Énekkar Csajkovszkij kórusokat énekel. 14.00: Kettőtől ötig... 17.00: Régészeti kalandozások. 17.30: Ötödik sebesség. 18.33: Zeneközelben. 19.30: Tessék választani. 21.53: Népdalok, néptáncok. 23.15: Zeller operettjeiből.

HARMADIK MŰSOR

8.08: Operafinálék. 9.00: Iskolarádió. 9.30: Glenn Gould Bach-műveket zongorázik. 10.40: Régi magyar dalok és táncok. 11.05: A hidon kezdődött. Rádiómonológ. 11.30: A Győri Filharmonikus zenekar hangversenye a győri Kisfaludy Színházban. 13.05: Operarészletek. 14.07: Szimfonikus zene. 16.00: Arcok, művek, korok. 16.30: Huszonöt perc beat. 16.55: Ránki Dezső és a Bartók vonósnégyes felvételeiből. 18.09: Mándy Iván hangjátékaiból. Lépcsőházban. 18.30: A hét zeneműve. 19.05: Iskolarádió. 19.35: Hangfelvételek felsőfokon. Közben: 20.20: Láttuk, hallottuk. 20.45: A Hangfelvételek felsőfokon c. műsor folytatása. 21.40: Zenélő Nagyvilág. 22.29: Louis Armstrong önéletrajza. – V. rész. 23.04: Magyar zeneszerzők.

PÉCSI RÁDIÓ

17.00: Hírek. 17.05: Hang-adó. Ifjúsági műsor. Szerkesztőriporter: Görgényi Zoltán. (Miért örül a doktor úr, ha kidurran egy villanykörte? Barkácsolás 2500-ért, jogászi státuszban. – A FIN finisében. – Futok az eszem után. A sportegyesületek nevelő munkájáról. – Váljunk – ne váljunk? Visszhang a Pécsi Postás Klubból.) 18.00: Délidunántúli híradó. 18.15: Zenés percek. 18.30: Szerb-horvát nyelvű műsor. Vidám hételeje. Tamburazene. – Hírek. – A délszlávok népi építészetének hagyományai Magyarországon. Vass Béla műsora. – A deszki szerb népi zenekar játszik. – Találkozások: a pénztárosnő. – Nedjeljko Bilkic énekel. 19.00: Német nyelvű műsor. Hétfői magazin. – Hírek. – A VOSZK hidasi gyáregységében jártunk.

JUGOSZLÁV TELEVÍZIÓ

17.10: Magyar nyelvű tv-napló. 17.45: Brana bácsi orfeuma – bábjáték. 18.00: Barátom, Piki Jakob – bábjáték. 18.15: Családban élni. 18.45: Szervusztok, fiatalok. 19.15: Rajzfilm. 20.00: Ördögi mag – dráma. 21.35: Kiválasztott pillanat. 22.40: Balett.

MÁSODIK MŰSOR

17.30: Feljegyzések az állatvilágból. 18.45: Válogatás. 20.30: Sport karikatúrában. 20.35: Találkozások. 21.05: Huszonnégy óra. 21.15: Rövidfilm. 21.30: Házi mozi: Cséplő Gyuri – magyar játékfilm.

HÍREK

1979. FEBRUÁR

18

VASÁRNAP

Szeretettel köszöntjük névnapjuk alkalmából

KONRÁD

nevű

kedves olvasóinkat

A Nap kél 6.46 — nyugszik 17.11 órakor. A Hold kél 23.47 — nyugszik 9.37 órakor.

Ma este

VASÁRNAP

SZÍNHÁZ

Nemzeti Színház: Viktória (este 7 órakor)

MOZI

Petőfi: Hulot úr közlekedik (10, f7, f9) A két aranyásó (2, n5)

Kossuth: A legszebb ló (10, 12, 2, 4) Szabadíts meg a gonosztól (6, 8)

Tanárképző Főiskola: A tizenötéves kapitány (4) Babaház (f7) **FEK:** Elveszel, elhagylak (6) **Ifjúsági Ház:** A villámcsináló (2) A keselyű három napja (4) **Fekete Gyémánt:** Mi van, doki? (4, 6) **Jószerencsét:** Cirkusz a cirkuszban (10) Csinom Palkó (2) Két férfi a városban (4, 6) **Rákóczi:** Csinom Palkó (10) Cirkusz a cirkuszban (3) Mimino (5, 7) **Május 1.:** Focizzon, aki tud! (10) Sebzett madarak (f4, f6) **Bóly:** Bombasiker (3) Csizmás kandúr a világ körül (5) **Harkány:** A dunai hajós (10) Száll a kakukk fészkére (5, 7) **Komló, Május 1.:** Bátor emberek (10) Volt egyszer egy vadnyugat (f5, f8) **Komló, Zrínyi:** Mindenkinek a maga keresztje (4, 6, 8) **Mohács:** A fehér csuklya (10) A kis Muck története (4) Férfiak póráz nélkül (6, 8) **Pécsvárad:** A csavargólány (3, 5) **Sásd:** Üdülők (f5, 7) **Sellye:** Kísértet Lublón (4) A veréb is madár (6) **Siklós:** Szegény gazdagok (10) Gyilkosság az Orient expresszen (5, 7) **Szigetvár:** Apám, az agglegény (10) A maláji tigris (f6, 8)

HÉTFŐ

SZÍNHÁZ

Nemzeti Színház: Szünnap

HANGVERSENY

Városi sportcsarnok: Középiskolai bérlet, összevont III. hangverseny: Bartók: A kékszakállú herceg vára. Vezényel: Karolos Trikolidis (de. 11.30 órakor) „A" bérlet. V. „Egyetemi bérlet" VI. hangversenye. A Pécsi Filharmonikus Zenekart vezényli: Karolos Trikolidis (este f8 órakor).

MOZI

Petőfi: Volt egyszer egy vadnyugat (f4, f7)

Kossuth: Szabadíts meg a gonosztól (10, 12) Fekete gyémántok (2) Hulot úr közlekedik (f6) Lina esküvője (f8)

Tanárképző Főiskola: A tizenötéves kapitány (5) Babaház (f8) **Fekete Gyémánt:** Férfiak póráz nélkül (6) **Jószerencsét:** A maláji tigris (4, 6) **Rákóczi:** A javíthatatlan (5, 7) **Május 1.:** Magány az erdőszélen (f6) **Bóly:** XXI. olimpiai játékok (7) **Harkány:** A veréb is madár (7) **Komló, Május 1.:** A gejzírvölgy titka (f5, f7) **Komló, Zrínyi:** A legszebb ló (4) Áramütés (6, 8) **Mohács:** Mindenkinek a maga keresztje (6) Filmklub (8) **Pécsvárad:** Mimino (7) **Sásd:** A csavargólány (7) **Sellye:** Fantozzi (7) **Siklós:** Száll a kakukk fészkére (7) **Szigetvár:** A kis Muck története (6) Az utolsó szolgálat (8)

időjárás

Várható időjárás vasárnap estig: eleinte túlnyomóan borult idő, többfelé ismétlődő esővel, helyenként már havazással, később változóan felhős idő, elszórtan kisebb havazás, hózápor. A viharos lökésekkel kísért keleti, délkeleti szél csak lassan mérséklődik. Várható legalacsonyabb éjszakai hőmérséklet plusz 1, mínusz 4, legmagasabb nappali hőmérséklet vasárnap mínusz 2, plusz 3 fok között.

Hétfői Dunántúli Napló

Csekkel fizet a magyar polgár

Korszerűsítik a készpénzforgalmat. Interjú dr. Tallós Györggyel, a Magyar Nemzeti Bank elnökhelyettesével

*

A kocsisorszám ugrani készül

Öt kocsit fizetett be, ebből négyet szemérmesen, naponta egyszer-egyszer belátogatva az OTP-fiókhoz, lemondott...

Eddig tizezer lemondás országszerte

*

A megfenyegetett, megtámadott lány

Próbára akarta tenni udvarlóját, önmagának írt fenyegető leveleket

*

Jövőre új telefonkönyv

Jó hír a szekszárdiaknak és a paksiaknak: a két várost még az idén bekapcsolják a távhívásos rendszerbe

*

Megawattok háborúja

avagy sztereocsodák helyett olcsó készülékeket!

*

85 millió Márka-kupakot gyűjtöttünk

Szombaton sorsolják a nyereményeket

*

Labdarúgás

HDN-kupamérkőzések



A pápai ELEKTHERMAX Gyár az idén tovább növeli az ET 1100-as úgynevezett „takarékos tűzhely" gyártását. A normál egyfázisú hálózatról is működtethető tűzhely egy beépített retesz révén csak egy bizonyos maximált fogyasztást „engedélyez" a háziasszonyoknak. S ez a típus a régi három helyett már hat fokozat választást biztosít a főzéshez, sütéshez. A képen: A szerelőszalagon a tűzhelyek.

— **Tojástálcák.** Évente 72 millió tojás csomagolására alkalmas tálcákat készít majd az a gyár, amely a Bábolnai Mezőgazdasági Kombinátban épül. Ezzel nemcsak saját exportszállítmányaikat csomagolhatják olcsóbban a bábolnaiak, de szinte teljesen kielégíthetik a hazai igényeket. A tálcákat eddig nagyrészt tőkés országokból hozták be. Az új gyár költségének 30 százalékát saját erőből fedezi a kombinát, a Magyar Nemzeti Banktól pedig 90 millió forintos export árualapot növelő hitelt kapott. Az importberendezés ára nem egészen egy év alatt, a teljes beruházásé pedig 2,5 év alatt megtérül.

— **Új szénfejtés.** A Nógrád megyei szénbányák új külszíni fejtésében kezdték meg a termelést Kazár térségében. A bánya — amelynek feltárására és megnyitására hárommillió forintot költöttek — az első évnegyedben háromezer, az esztendő végéig ötvenezer tonna barnaszenet ad a népgazdaságnak.

— **Ételkülönlegességekkel** mutatkozik be február 19—20—21-én Pécsett a székesfehérvári Velence étterem. A Fejér megye bemutatkozik című rendezvénysorozat a Misina étteremben lesz.

— **Felvétel.** A Színház- és Filmművészeti Főiskola felvételt hirdet az 1979—80-as tanévre — nappali tagozaton — színész szakra és dramaturg-szakra. A felvételre érettségizett vagy az 1979—80-as tanévben érettségiző fiatalok jelentkezhetnek. Felvételi korhatár: színész-szakon 18—22, év, dramaturg-szakon 18—26 év.

— **Négyszáz sertést vágtak le** társadalmi munkában szombaton a Baranya megyei Állatforgalmi és Húsipari Vállalat sertésvágó ifjúsági szocialista brigádjának tagjai, KISZ-esei. A bért a gyermekév alkalmából a pécsi gyermekintézmények számára ajánlották fel.

— **Áramszünet — szélvihar miatt.** A péntek éjszakai szélvihar négy 20 kV-os gerincvezetéken okozott üzemzavart: elszakadtak a vezetékek, eltört egy oszlop, meghibásodtak az oszlopkapcsolók, Komló egyes részein, Pécsvárad, Hímesháza és Orfű—Abaliget térségében 1500 fogyasztó maradt áram nélkül. A DÉDÁSZ 10 szakembere 3 kocsival kezdte el a helyreállítást. Három körzet szombat hajnalban, Orfű és a Pécsi-tó környéke szombat délelőtt kapott ismét áramot.

MÁV-közlemény

A MÁV Pécsi Vasútigazgatósága értesíti az utazóközönséget, hogy az Abaliget—Pécs vonalszakasz pályafelújítási munkálatai miatt 1979. február 20-án és 21-én Pécs—Szentlőrinc, illetve Pécs—Abaliget viszonylatban, február 22-én pedig Abaliget—Bükkösd viszonylatban az alábbi személyszállító vonatok utasait szállítják vonatpótló autóbuszok.

Pécs és Szentlőrinc viszonylatban:

— a Barcsról 9.50 órakor induló, Pécsre 11.20 órakor érkező személyvonat,

— a Pécsről 12.36 órakor induló, Nagykanizsára 16.36 órakor érkező személyvonat,

— a Szigetvárról 12.15 órakor induló, Pécsre 13.28 órakor érkező személyvonat,

— a Pécsről 13.54 órakor induló, Barcsra 15.30 órakor érkező személyvonat,

— a Nagykanizsáról 10.31 órakor induló, Pécsre 14.32 órakor érkező személyvonat,

— a Pécsről 14.45 órakor induló, Sellyére 16.07 órakor érkező személyvonat,

— a Pécsről 15.53 órakor induló, Nagykanizsára 20.04 órakor érkező személyvonat utasait.

Pécs és Abaliget viszonylatban:

— a Budapest Déli pu-ról 5.40 órakor induló, Pécsre 11.05 órakor érkező személyvonat,

— a Pécsről 14.10 órakor induló, Budapest Déli pu-ra 20.05 órakor érkező személyvonat,

— a Keszőhidegkút-Gyönkről 13.17 órakor induló, Pécsre 16.09 órakor érkező személyvonat utasait.

Abaliget és Bükkösd viszonylatban: a Pécs és Abaliget viszonylatban felsorolt személyszállító vonatok utasait.

A Pécsről 13.10 órakor induló, Budapest Déli pu-ra 17.00 órakor érkező gyorsvonat utasait mindhárom napon vonatpótló autóbuszok szállítják Pécsről Abaligetre. Részletes felvilágosítást a vasútállomások adnak.

*

A MÁV Pécsi Igazgatósága értesíti a tisztelt utazóközönséget, hogy pályakorszerűsítési munkák miatt az Abaliget—Bükkösd között fekvő Hetvehely megállóhelyet 1979. február 20-án 16.00 órától előreláthatólag 1979. december 15-ig ideiglenesen üzemen kívül helyezi.

A megállóhely utasforgalmát ezen időszakban Hetvehely autóbusz-megállóhely és Abaliget vasútállomás közé beállítandó vonatpótló autóbuszjáratokkal bonyolítják le.

Hetvehelyről (-re) utazóknak tehát a vonatok haladási irányától függetlenül minden esetben Abaligeten kell vonatra fel-, illetve leszállniok.

Az autóbuszjáratok menetrendjét a vasútállomásokon kifüggesztettük. Az autóbuszjáratokra természetesen a vasúti menetjegyek érvényesek.

Hetvehelyről — a megállóhely szüneteltetése alatt — poggyász- és expresszáru nem adható fel, az odarendelt küldeményeket Abaliget állomáson szolgáltatjuk ki.

Részletes felvilágosítást a vasútállomások adnak.

*

— **Autóbusz menetrendváltozás.** A Volán 12. sz. Vállalat értesíti a t. utazóközönséget, hogy 1979. február 19-én üzemkezdettől éjszakai járatai közül az Ezerévestől 3.30 és a Hősök teréről 3.35-kor induló járatait 10 perccel korábban, 3.20 illetve 3.25 órakor indítja.

— **Lakásépítő szövetkezet alakul Lippón.** A lippói Ifjúság utcában telkeket értékesít az OTP-n keresztül a tanács. Nyáron kezdik meg a telepszerű, többszintes épületek építését az új lakásépítő szövetkezet keretében. A helyi Béke Őre Tsz 20 lakásra 1,2 millió forint lakásépítési kölcsönt ad a fiatal tagjainak és saját építőrészlege végzi a kivitelezést.

LOTTÓ-nyeremények

A Sportfogadási és Lottó Igazgatóság közlése szerint a 7. játékhéten öttalálatos szelvény nem volt. Négytalálatos szelvénye 134 fogadónak volt, nyereményük egyenként 57 052,— forint, 3 találatot 11 070 fogadó ért el, nyereményük egyenként 345,— forint, a 2 találatos szelvények száma 250 791 darab, ezekre egyenként 19 forintot fizetnek.

◆

— **A Volán 12. sz. Vállalat** értesíti a t. utazóközönséget, hogy Citrom utcai bérletpénztáránál a bérletjegy kiadás 1979. február 19. és 22. között, tatarozás miatt szünetel.

Kórházi felvételes ügyeletek

VASÁRNAP—HÉTFŐ

Mindennapos felvételi ügyeletek gyermek betegek részére: Pécs város: POTE Gyermekklinika, Szigetvár város és járás, a pécsi és a volt selyei járás: Megyei Gyermekkórház. Gyermeksebészeti, gyermekfülészeti betegek, égett és forrázott gyermekek részére páratlan napokon: POTE Gyermekklinika, páros napokon: Megyei Gyermekkórház, Pécs és a megye egész területéről.

VASÁRNAP

Felnőtt belgyógyászat, sebészet, baleseti sebészet: II. sz. klinikai tömb. Égési sérülések: Honvéd Kórház. Koponya- és agysérülések: Idegsebészet. Felnőtt fül-, orr-, gégészet: POTE Fül-, Orr-, Gégeklinika.

HÉTFŐ

Felnőtt belgyógyászat: I. sz. klinikai tömb. Sebészet, baleseti sebészet, égési sérülések: Honvéd Kórház. Koponya- és agysérülések: Idegsebészet. Felnőtt fül-, orr-, gégészet: POTE Fül-, Orr-, Gégeklinika.

SOS-ÉLET telefonszolgálat hívószáma: 12-390, este 7-től reggel 7 óráig.

EJSZAKAI UGYELETES GYÓGYSZERTÁRAK

I. ker.: Pécs, Vasas II., Bethlen Gábor u. 8. 10/52. sz. gyógyszertár. Pécs-Meszes, September 6. tér 1. 10/3. sz. gyógyszertár, II. ker.: Pécs, Kossuth Lajos u. 81. 10/8. sz. gyógyszertár, Pécs, Munkácsy M. u. 4. 10/9. sz. gyógyszertár, III. ker.: Pécs, Veress Endre u. 2. sz. 10/7. sz. gyógyszertár.

Árad a Tisza

Bár már levonulóban van a Tisza középső szakaszának eddigi legnagyobb árhulláma, az elmúlt napok nagy esőzései újabb árhullámokat indítottak el. Szerda óta a Tisza Tokajnál ismét 19 centimétert áradt és a hét végére megállt az apadás a Bodrogon is, sőt, péntekről szombatra — minimálisan ugyan — emelkedett a vízszintje. A kiadós esőzést követő árhullám nyomán a Sajó teljes magyarországi szakaszán elsőfokú árvízvédelmi készültség van érvényben, és kisebb árhullám indult el a Tarnán, valamint a Hármas-Körösön és a Hortobágy-Berettyó főcsatornán is.

A Tisza Csongrádtól a déli országhatárig terjedő alsó szakaszán ugyan egy nap alatt 14 centiméterrel emelkedett a folyó szintje, itt mégis valamivel kedvezőbb a helyzet, mint a folyó felsőbb szakaszain. A szegedi hídnál lévő mércén szombat délben 828 centiméteres vízállást mértek, ami 132 centiméterrel még alatta van az eddigi legnagyobb — 1970. évi — árvíz legnagyobb, tetőző magasságának.

Lapzárta

Heng Samrin, a Kambodzsai Népi Forradalmi Tanács elnöke Phnom Penhben fogadást adott a hivatalos látogatáson Kambodzsában tartózkodó vietnami kormányküldöttség tiszteletére, élén Pham Van Dong miniszterelnökkel. Heng Samrin a fogadáson kijelentette, hogy a pekingi soviniszták Kambodzsát „gyalogosként" szerették volna felhasználni hegemonista sakkjátékukban. Ez a próbálkozásuk azonban kudarcot vallott, s vereséget szenvedtek bábjaik is, akik a kambodzsai népet a nemzeti katasztrófa szélére sodorták, lévén, hogy Kambodzsa népét a kiirtás fenyegette. Pham Van Dong miniszterelnök válaszbeszédében hangoztatta, hogy a nemzetközi reakció nem nyugodott bele az őt ért vereségbe, megpróbálnak akadályokat gördíteni a forradalom menete elé, zavarni a békés építőmunkát Vietnamban és Kambodzsában.

*

A TASZSZ hírügynökség jelentette: az iráni hadsereg főparancsnokának rendeletére feloszlatják az úgynevezett gárda egységeket, beleértve a hírhedt császári testőrséget, a „halhatatlanokat", s a testőri állományt a szárazföldi hadsereg gyalogos egységeihez sorolják be. Az iráni rádió ezzel egyidőben több kinevezést jelentett be. Eszerint Mehdi Bazargan kormányfő Ali Ardalant gazdasági és pénzügyminiszterré, Mobasherit pedig igazságügyminiszterré nevezte ki. A belügyminiszter rendeletére a csendőrség élére Eshatallah Montaz, a rendőrség élére pedig Nasszer Modzsalal került.

*

Szombaton este az olimpiai csarnokban, az országos fedettpályás atlétikai bajnokság női magasugró döntőjében Mátay Andrea, a MAFC 23 esztendős atlétája előbb 196 (másodikra, érintéssel), aztán 198 (harmadszorra, tisztán) új fedettpályás női magasugró világcsúcsot ért el.

Jerzy Edigey

Mister Macareck üzletei

39.

— Biztosan túl sok orvosságot vettem be egyszerre, amit akkor felírt nekem az egyik orvos, és az okozta az átmeneti rosszullétet.

— És a pénz?

— Az enyém volt. Úgy alakult, hogy éppen akkor néhány hétig Seattle-ben voltam, ahol természetesen bankszámlát nyitottam. A pénzt néhány órával a támadás után vettem ki a folyószámlámról.

— És a fehér Ford?

— Az Egyesült Államok minden városában sok autókölcsönző vállalat működik. Olyan kocsit adnak, amilyet kérsz. Különben is a fehér kocsik Amerikában népszerűek.

— Oregon állambeli rendszámmal is? Mert Seattle Washington államban van.

Henio elmosolyodott.

— Ismét csak úgy alakult, hogy a kocsimnak Oregon állambeli rendszáma volt. Annak a cégnek, amelyiktől kocsit béreltem, mindkét államban van autókölcsönzője. És a kölcsönvett kocsit annál a fiókvállalatnál adhatja le a kölcsönző, amelyik neki kényelmesebb.

Nem akartam faggatni Heniót, mert tudtam, hogy nem kapom rajta semmiféle pontatlanságon, és az egész bankügyet a legapróbb részletekig kidolgozta.

New Yorkban, a „Rockefeller-Center" felhőkarcoló hetvenedik emeletén a számos lakosztályt elfoglaló kereskedelmi irodák egyik ajtaján ez a tábla volt kifüggesztve: „Albert Stern, Harry Bracken, James Kane — kereskedelmi képviselete". A tekintélyes cég képviselete két helyiséget foglalt el. Az első a titkárnő és a gépírónő, a másik a tulajdonosok és egyszemélyben igazgatók dolgozószobája volt. A három úr, „Stern, Bracken és Kane" néven hozták létre egyesületüket, a legkülönfélébb ügyletek lebonyolításával, mely már-már szinte a kriminalisztika határát súrolta, jelentős vagyonra tett szert. A „kereskedelmi képviselet" specialitása a különböző akciók lebonyolítása volt. Felkutatták a csőd szélén álló cégeket, aztán eindították akciójukat a tőzsdén, mesterségesen nyomták fel a részvények árát, aztán rábeszélték a kis betéttel rendelkezőket a vételre, ők pedig kivonták a jócskán megduplázódott összegüket a bizonytalan üzletből. Természetesen bekövetkezett a csőd és a naiv emberek elvesztették megtakarított fillérjeiket. Ezenkívül az urak híresek voltak arról is, hogy a legpiszkosabb üzlet lebonyolítását is elvállalják, ha keresni lehet rajta.

A dolgozószobában éppen harci tanácskozás folyt. James Kane kért szót:

— Valamit tenni kell végre az aranybányával. Minden hónap tízezer dollárunkba kerül. E régi romhalmaz üzembentartási költségének még harmada sem térül meg. Az akciót olyan magasra tornásztuk fel, amilyenre csak lehet. Meddig fogunk még ráfizetni erre az üzletre?

— Jó hírem van — szólalt meg Harry Bracken úr. — Van egy amatőröm erre a bányára. Egy naiv ember Alabamából, egy pénzeszsák. Nemrégen érkezett New Yorkba, hogy jó üzletet csináljon.

(Folytatjuk)

TESTVÉRLAPJAINK ÍRJÁK

Schweriner Volkszeitung

Az NDK fennállásának 30. évfordulójára tett egyik felajánlásukat teljesítették a wittenbergei szövőnők, termékeik mintegy 80 százaléka kiváló minősítést kapott. Az idei célkitűzés 70 ezer takaró gyártása 150 különböző mintában és 70 színben. Az elmúlt öt évben az üzem 140 dolgozója, akik 1960 óta minden évben teljesítették a tervet, majdnem megkétszerezte exporttevékenységét takarókban, párnahuzatokban, asztali futókban és asztalterítőkben, valamint vállkendőkben. Ebben az évben jelentős újítást terveznek; negyven modern termék előállítását határozták el. Ebből az első tíz látható lesz a Lipcsei Tavaszi Vásáron is. Többek között ezzel a vállalással is felveszik a versenyt a „Kiváló Vállalat" cím elnyeréséért. A versenyprogram lényeges pontja, hogy fokozatosan megszüntetik az importanyag felhasználását.

СЛИВЕНСКО ДЕЛО

A szliveni agrár-ipari komplexumban fokozatosan áttérnek az esőztető öntözésre a hagyományos gravitációs módszer helyett. E korszerűbb módszer kevesebb vizet igényel és jelentősen megnövelhető az öntözött termőterületek nagysága. Első lépésként 5250 dekár területen létesítettek esőztető eljárást, a továbbiakban pedig kukorica, lucerna és szója termőterületeket öntöznek ilyen módszerrel, továbbiakban pedig a legelőket. Az átalakítás már meghozta első eredményeit: a víz gazdaságosabb felhasználásával növekedtek a termés-hozamok, a dolgozók jövedelmei. A nagygazdaság idén a termőföldjeinek 60 százalékát kívánja esőztetéssel öntözni és dolgoznak 3000 dekár nagyságú szőlő korszerű vízellátásának kiépítésén is.

GLAS SLAVONIJE

Az elmúlt évben több mint 500 tonna terméket exportált 11 962 000 dinár értékben a Sloboda, az eszéki keksz- és kenyérgyár. Ez csak töredéke a teljes termelésnek, de jelentős kezdőlépést jelent a gyárnak a világpiacon. Elsősorban sóssüteményt és kekszet szállítanak a Slobodából az USA-ba, Kanadába, Kuwaitba, Jordániába, Máltára, Singapúrba és Etiópiába, és már korábbról Magyarországra és Csehszlovákiába. Mostanában készítik elő a tárgyalásokat, melyek eredményeként több afrikai országba is szeretnék szállítani termékeiket.

Львовская правда

Modern birkatenyésztési üzemi komplexum épül a Szuvorova nevű kolhozban, a Szamborszkij járásban. Az új majorban 1500 anyajuhot fog ápolni mindössze néhány gondozó. A nehéz, fárasztó fizikai munkákat gépesítették.

✦ RÓMA: Vírusos eredetű, járványos, heveny influenza okozta Nápolyban a 64 kisgyermek halálát. Ezt állapította meg pénteken az Egészségügyi Világszervezet (WHO) három amerikai, két angol, egy jugoszláv és egy francia szakértőből álló nemzetközi vizsgálóbizottsága. A jelentés közzétételével egyidejűleg az olasz hadsereg egészségügyi egységei megkezdték Nápoly szegénynegyedének fertőtlenítését.

24 ÓRA A NAGYVILÁGBAN

Kínai támadás Vietnam ellen

(Folytatás az 1. oldalról)

A szóvivő nem tudott válaszolni a kérdésre: ha valóban egyenlő mértékkel mérik a két kérdést – miért nem igényli most Washington az ENSZ Biztonsági Tanácsának összehívását a kínai agresszió kérdésében, miután korábban a világszervezetben Vietnam elítélése mellett volt.

Ugyancsak kitért a szóvivő a további logikus kérdések egész sora elől: milyen összefüggés lehet Teng Hsziao-ping kínai miniszterelnök-helyettes közelmúltban tett washingtoni látogatása és a fejlemények között. Emlékeztetett rá, hogy Carter elnök közölte Tenggel: az Egyesült Államok ellenez minden katonai lépést a térségben.

Az amerikai kormány Washingtonban és az ENSZ székhelyén egy sor országgal áll érintkezésben a kínai–vietnami harcok kérdésében – közölte Hodding Carter. A szóvivő szerint felhívták az érdekelt államok figyelmét, hogy minden, a viszály kiterjesztésére irányuló lépés súlyos következményekkel járhat, nemcsak a térségben, hanem a béke szempontjából általában.

Hodding Carter azt mondotta, hogy az amerikai 7. flotta bizonyos egységei „a konfliktustól függetlenül, korábban kitűzött hadgyakorlat keretében tartózkodnak a délkelet-ázsiai térségben".

Carter elnököt folyamatosan tájékoztatják a fejleményekről – mondotta a szóvivő.

*

Ha Van Lau, a Vietnami Szocialista Köztársaság ENSZ-nagykövete szombaton azzal a kéréssel fordult Kurt Waldheim ENSZ-főtitkárhoz és a Biztonsági Tanácshoz: tegyék meg a szükséges lépéseket annak érdekében, hogy Kína vessen véget agresszív háborújának és vonja vissza csapatait Vietnam területéről. A nagykövet személyesen juttatta el levelét a főtitkárhoz. Közép-európai idő szerint a délutáni órákban az ENSZ-palotában sürgős konzultációkra került sor Kurt Waldheim, valamint a BT jelenlegi elnöke, Abdalla Bisara, kuvaiti ENSZ-nagykövet között. Waldheim aggodalommal nyilatkozott a két ország határa mentén Kína által előidézett veszélyes helyzetről.

Iránban megkezdődött az élet helyreállítása

Khomeini ajatollah felhívására szombaton iráni dolgozók százezrei szüntették be a sztrájkot és álltak ismét munkába. A Reuter iparí körökre hivatkozva azt jelentette, hogy az ország olajmezőinek, olajfinomítóinak, petrolkémiai és földgázüzemeinek mintegy 30 ezer dolgozója szinte kivétel nélkül munkába állt.

Teheránban szombaton hetek óta először nyitott ki újból számos üzlet, a fővárosban közlekednek az autóbuszok, és a kormányhivatalokban is folyik a munka.

Kinyitottak a bankok, a kisüzemek, a kiskereskedők, sőt a híres teheráni nagybazár is.

A főváros összes főútvonaláról eltávolították az utóbbi hetekben emelt úttorlaszokat.

Tabrizban nyugodt a helyzet, a rádió és a televízió a Khomeinihez hű forradalmi bizottság felügyelete alatt álló nemzeti erők kezében van – közölte szombaton reggel a teheráni rádió. A rádió hírül adta azt is, hogy keddre tervezik az iráni tanintézetek újbóli megnyitását.

*

A lisszaboni külügyminisztérium pénteken bejelentette, hogy Portugália elismeri a Mehdi Bazargan vezette iráni ideiglenes forradalmi kormányt.

✦ VARSÓ: Mint a lengyel rádió szombat déli híreiben bejelentette, a varsói takarékpénztár romjainak eltakarítása során két újabb holttestre bukkantak. Ezzel a katasztrófa halálos áldozatainak száma 44-re emelkedett. Az eddigi megállapítások szerint az épületnek mintegy 70 százalékát pusztította el a robbanás, amely a legnagyobb rombolást a földalatti szinteken végezte. Itt őrizték az értékeket és itt voltak a szociális részlegek, valamint az archívum is.

✦ TOKIÓ: Tokió lakossága január végén 11 688 186 fő volt – jelentették be hivatalosan a japán fővárosban.

✦ *KINSHASA: Néhány órás tárgyalást tartott pénteken a zairei fővárosban Mobutu zairei, Neto angolai elnök és Lisulo zambiai miniszterelnök. A megbeszéléseken a három ország közös gazdasági kapcsolatait vitatták meg, és több egyezményt aláírtak.*

✦ *DZSIDDA: A szaúd-arábiai Dzsidda Igazság terén több száz embert nézte végig, hogyan vágják le egy tolvaj kezét. Az iraki illetőségű férfit az iszlám bíróság azért ítélte kézlevágásra, mert bűnösnek találta gépkocsik és ékszerek eltulajdonításában, valamint okirathamisításban.*

Czinege Lajos Szíriába utazott

Czinege Lajos hadseregtábornok, honvédelmi miniszter szombaton reggel katonai küldöttség élén hivatalos, baráti látogatásra a Szíriai Arab Köztársaságba utazott Msu Nusztafa Tlassz tábornok, a szíriai fegyveres erők és hadsereg főparancsnok-helyettese, honvédelmi miniszter meghívására.

●

Honecker Líbiából Angolába érkezett

Erich Honecker, a Német Szocialista Egységpárt Központi Bizottságának főtitkára, az NDK Államtanácsának elnöke szombaton reggel befejezte líbiai látogatását és az általa vezetett párt- és állami küldöttség élén továbbutazott Angolába. Erich Honeckert Tripoli repülőterén tárgyalópartnere, Moamer el-Kadhafi, a Líbiai Általános Népi Kongresszus főtitkárságának főtitkára búcsúztatta.

A tárgyalások befejeztével pénteken Erich Honecker és Moamer el-Kadhafi közös közleményt írt alá, ebben bejelentik, hogy a felek a közeljövőben baráti és együttműködési szerződést kötnek.

Erich Honecker szombaton párt- és állami küldöttség élén hivatalos baráti látogatásra az Angolai Népi Köztársaságba érkezett. A luandai repülőtéren Agostinho Neto, az MPLA Munkapárt elnöke, az ország államfője fogadta. Az NDK küldöttsége Neto elnök meghívására érkezett Luandába.

KÜLGAZDASÁG

Fejlődik Angola gazdasága

Angola a súlyos felszabadító harcok okozta veszteségek és a gyarmati örökség nem kevésbé súlyos terhei és következményei felszámolásának szakaszába lépett. A függetlenség kivívása után az MPLA-Munkapárt 1977-ben tartott I. kongresszusa meghatározta az ország fejlesztésének szocialista irányát és feladatul tűzte a népgazdaság gyorsított ütemű fellendítését, a gazdaság állami szektorainak bővítését és megerősítését.

A volt portugál gyarmat Angolában portugál, angol, belga és amerikai tőkések kezében volt a gazdaság két fő ágazata, a mezőgazdaság és a bányászat, az olajkitermelést pedig az amerikai Gulf társaság birtokolta.

Első lépésként államosították a volt gyarmatosítók tulajdonát, több mint 300 vállalat került az állam irányítása alá. Az eltelt két év alatt az állami szektor az ország újjáépítésének fő tényezője lett. Az állami ipar termeli a szövet, a furnér, az építőipari szerelvények 100, a hajók 80, a gyémánt 61 százalékát.

Az MPLA-Munkapárt I. kongresszusának állásfoglalása alapján a jelenlegi szakaszban a mezőgazdaságot tekintik a társadalmi-gazdasági újjáépítés alapjának, az ipart pedig döntő tényezőjének. Ez az állásfoglalás azzal magyarázható, hogy Angolában a lakosság 85 százaléka (az összlakosság kb. 6 millió) a mezőgazdaságban dolgozik és ez a szektor termeli meg az ipari nyersanyagok, az élelmiszerek és az export nagy részét.

A függetlenség rövid időszakában mélyreható változások történtek az angolai falvakban. A föld állami tulajdonba került, államosították a nagy ültetvényeket, helyükön állami gazdaságok és szövetkezeti egyesülések jöttek létre. A mezőgazdasági termelés, elsősorban a nagy ültetvényeken a harcok és az átalakulás nyomán, nagy megrázkódtatásokat szenvedett, de most már kezd helyreállni, jóllehet még most is sok nehézséget kell leküzdeni a munkaszervezés és a hozzáértés hiányosságai miatt. Biztatóak a kávé- és szizáltermelés eredményei és jelentős segítséget kaptak a Szovjetuniótól a gyapot- és búzatermelés bővítését szolgáló program kidolgozásában. A Szovjetunió és a szocialista országok segítséget nyújtanak Angolának a hajóépítő dokkok, az energiatermelő berendezések, a vasúti hidak és a légiközlekedés helyreállításában, a saját halászflotta kialakításában.

Az angolai kormány kidolgozta részletes programját az ipar átszervezésére is, mert itt is jelentős szerkezeti aránytalanságok vannak. Az olajiparban és gyémánt bányászatban még vannak kisüzemek, műhelyek, amelyeknek tevékenységét korszerűsítve hozzá kell kapcsolni az államosított ipar tevékenységéhez anélkül, hogy a létező magánérdekeltségek hátrányt szenvednének. Az iparban az elsődleges cél a kitermelő ágazatok fejlesztése és ennek keretében korlátozták a külföldi olajmonopólium tevékenységét, megalakítva a Sonangol társaságot, amely első a hazai olajkitermelésben.

Az angolai gazdaság helyreállítása és fellendítése eredményesen halad előre. Angolának szoros kapcsolatai alakultak ki a szocialista országokkal, amelyeknek segítsége nyomán meggyorsult a fejlődés.

K. J.

Heti külpolitikai összefoglaló

Mikor remélhet olajat Iránról a tőkés világ?

A nyugati olajfogyasztók és a nagy nemzetközi olajmonopóliumok viszonylagos megkönnyebbüléssel fogadták az iráni fordulatnak azt az elemét, hogy – gyorsan ment végbe! Az ő érdekük és igényük elsősorban az, hogy minél hamarabb induljon meg az olajtermelés Iránban! Egy hosszan tartó válság az olajkutak tartós elzárásával súlyosan érintené Nyugat-Európát, Japánt, de – kisebb mértékben – az Egyesült Államokat is. A teheráni események forgatagában éppen ezért különös figyelmet szenteltek Khomeini ajatollah és az új kormány olyan felhívásainak, amelyek a hét végére a munka felvételét szorgalmazták.

Tokióban és Londonban, Bonnban és Párizsban azt remélik, hogy még az év vége előtt legalábbis a felét eléri majd az iráni olajexport annak, ami a forradalom előtt volt. A gazdasági szakértők azt emlegetik, hogy az új teheráni kormánynak is sürgetnie kell a szállítások megindítását, hiszen csak az olajbevételből tudja előteremteni a mezőgazdasági termékek vásárlásához szükséges devizát, márpedig mindenekelőtt a nép élelmiszer-ellátásáról kell gondoskodnia.

Persze, az iráni olajtermelés újbóli megindításához nem elég a központi elhatározás, az új kormány döntése: az idegen műszaki személyzet kevés híján teljes egészében elhagyta Iránt a válság utolsó heteiben. Nem volt népszerű dolog amerikainak lenni a forrongó országban... Új műszaki gárdát toborozni – idő kérdése.

Az új kormány célul tűzte ki az iráni olaj államosítását, ez azonban nyilván jogi és politikai problémát fog felvetni, ezek megoldásához is idő kell.

Mindez a nemzetközi olajpiacon az olaj árának újabb emelkedését eredményezi, a kisebb arab olajsejkségek máris hordónként 20 dollárért adják a fontos nyersanyagot. Az OPEC, az olajexportáló országok szervezete a hírek szerint rövidesen felülvizsgálja a tavaly decemberben hozott döntést és az akkor elhatározott 14,5 százalék helyett 20 százalékkal növelik az idén az olaj árát.

A csádi belviszály háttere

Csádról tudni kell, hogy majd tizennégyszer akkora, mint Magyarország. Az 1960 óta független ország, amely francia gyarmat volt, az Afrika közepén húzódó óriási sivatagi vidék egyik nagy darabján terül el. „Isten háta mögötti" volta egyszerre akadályozta meg, hogy a világ odafigyelhessen, mi történik ott, és tette lehetővé, hogy az újgyarmatosítók természeti kincsek után kutathassanak, no meg, hogy a maguk érdekeit szolgáló embereket fogadhassanak fel.

Úgy mondják, hogy Csádban sok az urán, a bárium, a wolfram és egyéb értékes érc...

Franciaország, a korábbi gyarmatosító másfél évtizeden át Tombalbaye elnök szolgálatait vehette igénybe, aztán egy katonai puccs során Malloum tábornok került hatalomra. Tombalbaye ellen csakúgy, mint Malloum ellen az ország északi, szaharai, Líbiával szomszédos részein az úgynevezett Frolinat, a Csádi Nemzeti Felszabadítási Front egységei harcoltak. Ezek között sem volt azonban egység... az egyik csoport, az, amely 1974-ben a francia régész, Claustra asszony elrablásával és jókora összegű váltságdíjnak a francia kormánytól való kicsikarásával vétette észre magát, egy bizonyos Hissen Habré parancsnoksága alatt állt. Tavaly – általános meglepetésre – Habré látványosan kibékült Malloum tábornokkal és annak miniszterelnöke lett!

Most viszont január közepén kettejük között kenyértörésre került sor, egymás embereit sorozatosan letartóztatták, mígnem aztán ezen a héten szabályszerű harcok ki nem törtek az államfőhöz hű katonák, rendőrök és Hissen Habré emberei között. N'Djaména, a főváros (régi nevén: Fort Lamy) utcai harcok színhelyévé vált.

A hivatalos Párizs „szomorú szemlélőnek" mondja magát csupán, s azt hangoztatja, hogy nem kíván beavatkozni Csád belügyeibe. Aligha semleges azonban a csádi kincsek kiaknázásában érdekelt francia monopoltőke, amely Csádban semmiképp sem lenne hajlandó csődbe menni. Az igazi kegyelt Hissen Habré, akinek lázadó múltjából biztosítékot és alibit látnak az igazi felszabadító erőkkel szemben.

Andreotti alkudozásai

Az olaszok született diplomaták, született politikusok, persze, a szónak abban a régi, rosszallást is tartalmazó értelmében: az, aki Itáliában hivatásos politikus, elemében érezheti magát a kormányválság alkudozásaiban, vitáiban, véget nem érő tárgyalásaiban. Természetesen nemcsak az ilyen személyes adottságok játszanak közre abban, hogy hosszan elhúzódnak a pártok vezetőinek sorozatos találkozásai, hanem mindenekelőtt az a tény, hogy mélyreható társadalmi, gazdasági és politikai ellentétek húzódnak meg a pártviták mögött. A tőkés válságot Olaszország is nagyon megsínyli. Nagy a munkanélküliség, a déli tartományokban ijesztő az elmaradottság, más gazdaságpolitikára van szükség. Olyanra, amilyet a kommunisták ajánlanak... A társadalmi és politikai válság egyik jele a terrorcselekmények szörnyű elszaporodása. Ez ellen csak egy erős államhatalom lenne képes fellépni, olyan rendőrség, amelyet megtisztítottak a szélsőjobboldal vagy a maffia beépített embereitől...

Az OKP javaslataira – amint ezt pénteken Berlinguer kifejtette – Andreotti a keresztény-demokraták nevében kitérő vagy elutasító választ adott. A válság tovább tart. Mert a kommunisták nélkül tartós megoldást nem lehet találni Itália gondjainak eloszlatásához.

Pálfy József

Carter mexikói kioktatása

Carter amerikai elnök pénteken hazaérkezett mexikói hivatalos látogatásáról. Az elnök, akinek hazai és nemzetközi tekintélyét amúgyis erősen megtépázták az iráni forradalom fejleményei, újabb presztízsveszteséggel tért meg délről. Lopez Portullo elnök Carter jelenlétében ugyanis nyíltan kimondta: a látogatást, az ország iránt hirtelen felébredt amerikai érdeklődést az északi nagyhatalom energiagondjainak, a mexikói olaj- és földgázkészleteknek tudja be.

Az államelnök a Carter tiszteletére adott díszebéden burkoltan hitszegéssel vádolta a Carter-kormányt, amiért 1977-ben megakadályozta, hogy amerikai vállalatok a Mexikó által kialkudott előnyös feltételek alapján olajat és gázt vásároljanak. A másik célzás annak szólt, hogy a két ország kereskedelmében változatlanul nagy az amerikai többlet, s ami még fontosabb: az amerikai gazdaság könyörtelenül kihasználja a munkanélküliség elől százezrével északra menekülő mexikóiakat.

Carter elnök még sohasem részesült ilyen kioktatásban külföldi államfő részéről — mutattak rá az amerikai lapok.

Árengedményes
műszakiáru-vásár

február 19-től március 10-ig

AJÁNLATUNK:	régi ár:	új ár:
Lehel 160 l ** hűtőgép	5170,— Ft	4650,— Ft
Lehel 160 l *** hűtőgép	5580,— Ft	4950,— Ft
Minszk 220 l ** hűtőgép	5300,— Ft	4500,— Ft
Badacsony, órás, asztalirádió	2980,— Ft	1900,— Ft
Sirius de luxe táskarádió	2750,— Ft	1950,— Ft
B 90 orsós magnetofon	4300,— Ft	3500,— Ft
Amator sztereórádió	3700,— Ft	2800,— Ft
MK—27 kazettás magnó	2200,— Ft	1700,— Ft
Sokol zsebrádió	600,— Ft	480,— Ft

és még sok vas- és műszaki áru vásárolható most olcsóbban.
Amíg a készlet tart!

HASZNÁLJA KI A KEDVEZŐ ALKALMAT, VÁSÁROLJON!

A Konzum Áruházban
Pécs, Kossuth tér

JÖN A TAVASZ!
VÁSÁROLJON IDŐBEN!

Műtrágyák, lemosószerek, permetezőszerek teljes választékát kínálja

BARANYAKER

Növényvédőszer szakboltunk

Pécs, uránvárosi piac

Szakszerű tanácsadás!
Parkolási lehetőség

Vállalati vezetők, energetikusok, magánosok!
Gáz- és olajtüzelésű kazánok, hőlégfúvók, termogenerátorok és egyéb energetikai berendezések

vegyszeres koromtalanítása és műszeres beállítása

a egész ország területén.

Átalánydíjas szerződés alapján is!
3—5%-os, tartós hatásfok-növekedést garantálunk!

Jelentős energiamegtakarítás!

Megrendelhető: Gépipari Szövetkezetek Egyesülése,
KALOREX SZERVIZ, 1132 Budapest, XIII. kerület,
Visegrádi u. 39. Telefon: 290-472 Telex: 22-6986

FELVESZ

- ○ gépkocsivezetőt,
- ○ kisegítő gépkocsivezetőt,
- ○ autószerelőt,
- ○ segédmunkást,
- ○ szervizmunkást
- ○ és jó írással rendelkező portást

a Tejipari Szállítási Vállalat
Pécs, Ifjúmunkás u. 2.

A Pécs-baranyai Beruházási Vállalat
MEGVÉTELRE FELAJÁNL
1 DARAB 10 TONNÁS

hídmérleget

A hídmérleg vasbetonpadlós, jól állapotú,
Gyártási éve: 1966
Érdeklődni lehet: a vállalat Pécs, Sallai u. 7., földszint 8. sz. irodájában, délelőtt 8—12 óráig.
Ugyintéző: Fehér Csaba. Telefon: 14-377.

Építkezők figyelmébe!

1/2"-os horganyzott csövet ajánlunk

BARANYAKER

63. sz. Vasudvarban,
Pécs, Nagy Lajos u. 9.,
valamint a komlói, mohácsi, siklósi vasboltjainkban!

A Pécsi Tejüzem azonnali belépéssel FELVESZ:

ÉRETTSÉGIZETT NŐI DOLGOZÓT
ADMINISZTRATÍV munkakörbe,
VILLANYSZERELŐT,
ELEKTROMŰSZERÉSZT,
NŐI ÉS FÉRFI SEGÉDMUNKÁST

Jelentkezés:
Pécs, Tüzér u. 15.

Általános iskola 8. osztályát végző fiúk, figyelem!
Szeretettel vár benneteket az

Egyesült Izzó Sopiana Gépgyára

Továbbtanulásotokat az alábbi szakmákban tudjuk biztosítani:

- esztergályos
- marós (vésős, gyalus)
- köszörűs
- szerszámkészítő
- gépszerelő

JUTTATÁSOK:
— Tanulmányi eredménytől függően, havonta 100—550 Ft-ig terjedő ösztöndíj,
— a vállalat ezenfelül gépi forgácsolók részére havi 500,— Ft, egyéb szakmákban 250,— Ft társadalmi ösztöndíjat biztosít,
— kedvezményes étkeztetés,
— munkaruha

A JELENTKEZÉS MÓDJA:
— Jelentkezési lapon, a választott szakma megjelölésével, az általános iskolában,
— ill. személyesen az 500. sz. Zrínyi Miklós Ipari Szakmunkásképző Intézetben (Pécs, Rét u. 41.)

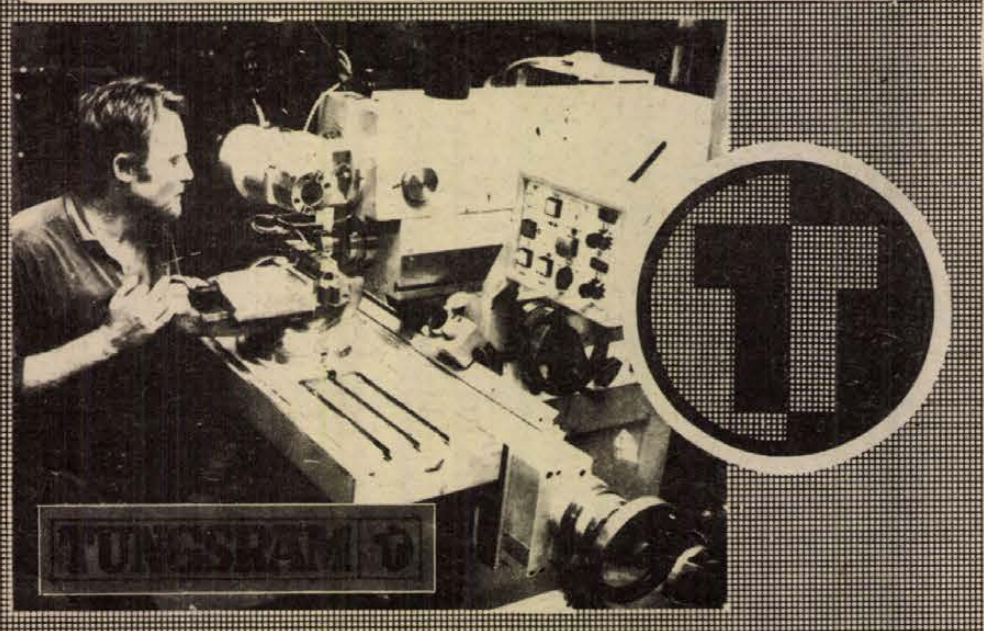



Minden negyedik liter benzin feleslegesen elég
Aki ért a kocsihoz, annak kevesebb is elég.

ENERGIA FELÜGYELET

LAKÁS–INGATLAN

Két szoba összkomfortos ikerházrész sürgősen eladó. Igényesnek is megfelel. Alapterület 94 négyzetméter, 104 négyszögöl telken. Cím: Csomai István, Siófok-Kiliti, Felszabadulás út 67.

Pécsi-tó központjában 290 négyszögöl házhely eladó. „Gépkocsira cserélhető" jeligére a Hunyadi úti hirdetőbe.

Bélatelepen, a mentőállomással szemben négyszobás, komfortos lakóház, 200 négyszögöl telekkel, szabadkézből eladó. Érdeklődni a helyszínen, József Attila utca 28. Özv. Herkéné.

Vennék kp.-fizetéssel 2–2½ szobás, komfortos családi házat. „Pécs keleti részén" jeligére a Hunyadi úti hirdetőbe.

Elcserélném kertvárosi, X. emeleti, nagyméretű, 1½ szobás, tanácsi lakásomat 2–3 szobásra a belvárosban, lehetőleg Déryné utca közelében, megegyezéssel. Aszalós, telefon: 12-031.

Komlón, Szilvásban „Lordok" házában 2 szobás, tanácsi, összkomfortos lakásom elcserélném 3 szobás, összkomfortosra. Érdeklődni az esti órákban. Május 1. út 9. I. emelet 1-es ajtó.

Családi ház eladó Mánfán, Fő u. 42. sz., két szoba, konyha, fürdőszoba, gazdasági épülettel. Érdeklődni: a helyszínen. Ugyanott 60 W-os Vermona erősítő, hangfallal is, eladó.

Másfél szobás, összkomfortos, szolgálati lakást cserélnénk hasonló tanácsira, nyolcórás munkaidőre konyhalányi teendők vállalásával. – Érdeklődni: 19-624-es telefonon.

ELADÓK ÖRÖKLAKÁSOK, SZÖVETKEZETI LAKÁSOK, CSALÁDI HÁZAK, HÁZHELY-INGATLANOK, HÉTVÉGI HÁZAK, TELKEK Pécs belterületén. Érdeklődni INKÖZ-iroda, Pécs, Tímár u. 2., délelőtt 8-tól 12-ig, délután 14-től 15 óráig. – Lakáscserék lebonyolítását továbbra is vállalja az INKÖZ-iroda.

Harkányi hegyen ötszáz négyszögöl fiatal szőlő eladó. Érdeklődni: Körmendi József, Harkány, Terehegyi u. 28.

Eladó 444 négyszögöl szőlő, gyümölcsfákkal, épülettel, teljes felszereléssel berendezve – megosztva is – Olimpiától 30 perc. Kőrösi Csoma S. u. 14. I. em. 6.

Eladó szőlő Pécsújhegyen az első dűlőben, lakható nagy présházzal, részben is. Levélcím: 1132 Budapest, Viktor Hugo u. 45. Füredi.

Kertészkedésre alkalmas 800 négyszögöl szántó, műút mellett Postavölgyben, autóbusz-megállóhoz közel, eladó. „Víz is van" jeligére a Sallai utcai hirdetőbe.

Új telepítésű szőlő-gyümölcsös eladó. Hosszúhetény, Kossuth L. u. 50.

Kettőszoba összkomfortos, kertes családi házat elcserélnék egyszoba összkomfortos, központi fűtéses lakásra + készpénzfizetést kérek. – Érdeklődni levélben 7624 Pécs, Málna u. 20.

Eladnám vagy elcserélném kis családi házamat. Cserébe kétszobás, belvárosi tanácsi lakást keresek. – „Tettye környéki" jeligére a Sallai utcai hirdetőbe.

Pécs, November 7. utcai szoba-konyhás épületet, 360 négyszögöl szőlőgyümölcsössel, építésre alkalmas területtel, elcserélném egyszobás tanácsi lakásra. „Építési engedély" jeligére a Sallai utcai hirdetőbe.

Görcsöny, Munkácsy M. u. 10. sz. alatti 3 és fél szobás garázsos lakótelepi lakás eladó.

200 000 kp. + OTP átvállalással másfél-kettő szobás lakásmegoldást keresek. „Zsuzsa" jeligére a Sallai utcai hirdetőbe.

Összkomfortos albérlet egyetemista fiúnak kiadó. „Csak igényesnek" jeligére a Sallai utcai hirdetőbe.

Kis szobát keres albérletbe fiatal dolgozó nő, „Kolozsvár utca környékén" jeligére a Sallai utcai hirdetőbe.

Házaspár harkányi társasüdülőben lakrészt bérelne albérletbe. 1 évre. Cím: Harkány, OLIMPIA társasüdülő, II. em. 211.

Családi házat vennék a III. kerületben, kettőszobás szövetkezeti lakást adok cserébe + kp. vagy 300 négyszögölig családi ház építésére alkalmas telket vásárolnék. Horváth, Mezőszél u. 6. II. 6.

Eladó Pécstől 12 km-re, Szemelyben 700 négyszögöl szántó (zártkert, hétvégi teleknek, szőlőtelepítésre igen alkalmas), buszmegálló két perc. Érdeklődni lehet a pécsi Borostyán Étteremben Buják Istvánnénál vagy helyben.

Balatonmárián 150 □-öl – ikerház építésére alkalmas – üdülőtelek eladó. Érdeklődni 11-844/31-es telefonon, 7-től 15 óráig.

Balatonbogláriban társasüdülőben nagyméretű egyszoba összkomfortos lakrészemet elcserélném harkányi hasonlóért. – Telefonszám: 20-305. 18 óra után.

Elcserélném tanácsi emeleti szoba-konyhás lakásomat földszintire. Somogyi Béla u. 21. Szücs.

Siklósi városrészen háromszoba összkomfortos tanácsi lakást, kettőszoba összkomfortosra cserélnék. – „Házmesteri előnyben" jeligére a Sallai utcai hirdetőbe.

Pécsi belvárosi egyszobás tanácsi összkomfortos lakásomat budapesti hasonlóra cserélem. Érdeklődés budapesti telefonszámon: 200-942.

Újszegedi másfél szobás, 48 m²-es alapterületű összkomfortos tanácsi lakásom hasonló pécsire cserélném. „Tisza-part" jeligére a Sallai utcai hirdetőbe.

Surányi úti egyszoba összkomfortos, nagyerkélyes tanácsi lakásomat nagyobb összkomfortosra cserélném. Kertváros kizárva. „Panoráma" jeligére a Sallai utcai hirdetőbe.

Gyermektelen értelmiségi házaspár üres albérletet keres vagy 100 000 kp. + részlettel összkomfortot venne. „Fontos" jeligére a Sallai utcai hirdetőbe.

Kétszobás összkomfortos és másfél szobás összkomfortos tanácsi lakásért kérek legalább háromszobás OTP-öröklakást vagy családi házat. Minden megoldás érdekel. „Csere tavasszal" jeligére a Sallai utcai hirdetőbe.

Kertvárosi II. emeleti, 2 szoba összkomfortos lakást cserélnék belvárosi kétszoba komfortosra. – „Nem vizes" jeligére a Hunyadi úti hirdetőbe.

Elcserélném pécsi 3 szoba komfortos, I. emeleti tanácsi lakásomat hasonló budapestire. „Esetleg üdülőtelekkel" jeligére a Hunyadi úti hirdetőbe.

Harkányban háromszoba komfortos családi ház eladó. Petőfi utca 95.

Uránvárosban szövetkezeti garázs eladó. „Erdősoron" jeligére a Hunyadi úti hirdetőbe.

Mandula u. 12. sz. házrész beköltözhetően olcsón eladó. – Fizetési könnyítés lehet. Érdeklődni ugyanott, egész nap.

Beköltözhető kétszoba összkomfortos, lehetőleg garázsos, táv- vagy gáz fűtéses lakást vagy házat vennék a II. kerületben. „Készpénzért" jeligére a Hunyadi úti hirdetőbe.

Zalaegerszegi, központban levő első emeleti két és fél szobás, központi fűtéses OTP-öröklakásomat hasonló pécsi lakásra cserélném. Érdeklődés: Pécs, 16-881 telefonon.

300–400 □-öl üdülőtelek Bálicsban eladó. „Mandula" jeligére a Hunyadi úti hirdetőbe.

Rácváros közelében 246 □-öl lugasrendszerű szőlő eladó. Ára 80 000 Ft. Érdeklődni: 11-105 telefonon.

Villányban háztelek, építési engedéllyel, egyben termő szőlő 700 □-öl közművesített belterületen eladó. Cím: Gyimóthy, Villány, Tolbuhin u. 9.

Egyetemista külön bejáratú fürdőszobás albérletet keres. – Kizárólag egyedül. „Bagoly" jeligére a Hunyadi úti hirdetőbe.

Fonyódliget, November 7. u. 16. sz. alatt 103 □-öl területen befejezés előtt álló víkendház eladó. Érdeklődni: Görgényi Gyula, 7900 Szigetvár, Török B. u. 3.

Közép-Daindolban kétszintes lakóház építésére alkalmas 200 □-es telek – sok építési anyaggal – eladó, melyen az építés idejére szoba-konyhás lakás van. Telefon: 18-427, illetve „Földmunka készen" jeligére a Hunyadi úti hirdetőbe.

2 szoba-konyhás családi ház melléképületekkel, 900 □-öl kertészkedésre alkalmas területtel megosztva is eladó. Marton Ferenc, Pécs, Gerle u. 3.

Déli lejtőn, panorámás telken, megkezdett ikerház egyik vagy mindkét része eladó. A belvároshoz közel. „Idei építkezés" jeligére a Hunyadi úti hirdetőbe.

Horkányfürdőn 3 szobás családi ház beköltözhetően sürgősen eladó. – Dózsa György u. 7. sz. alatt.

Budapesti, Bosnyák téri 2 szoba összkomfortos I. emeleti tanácsi bérlakást cserélnék pécsi I. emeleti 3 szobás (esetleg 2 és fél szobás) távfűtéses lakással. Érdeklődni lehet a 10-082-es telefonon naponta 16–19 óra között.

2 szoba, 2 konyhás ház, gazdálkodásra alkalmas 266 □-öl telekkel, 2 szobás tanácsira elcserélendő. Cím: Tolbuhin u. 75. – Fóris, du. 4 óra után.

DONÁTUSBAN 240 □-öl szőlő, Balatonmárián telek eladó. Hoffmann, Pécs, Karvaly-dűlő 3.

Beköltözhető családi ház – buszmegállónál – eladó. Telefon: 17-339.

Fiatal házaspár 1 gyerekkel különálló szobakonyhás albérletet keres „Uránvárosban vagy Kovácstelepen" jeligére a Hunyadi úti hirdetőbe.

Kétszobás, loggiás kertvárosi szövetkezeti lakás, fizetési könnyítéssel kp. + OTP, eladó. Viktória u. 7. X/38.

Ipacsfán családi ház eladó. Vörösmarty u. 16. Érdeklődni: Kémes, Szaporca u. 18., Veresék.

Sürgősen eladó 3 szobás családi ház, gazdasági épületekkel, megosztva is. Sellye, Kossuth L. u. 45. Érdeklődni: Szávorits József, Pécs, III., 39-es dandár út 11/A., II. em.

Elcserélném komlói másfél szobás tanácsi távfűtéses lakásomat hasonló pécsiért. „Március" jeligére a Hunyadi úti hirdetőbe.

Keszű, Petőfi u. 67. számú kis családi ház eladó, ugyanott 30 db 30 kg-os süldő eladó.

2 szoba összkomfortos szövetkezeti lakás uránvárosban eladó. „Kp." jeligére a Sallai utcai hirdetőbe.

ADÁS–VÉTEL

Modern bútorok vétele – eladása. Mártírok útja 18. Telefon: 20-571.

500-as, CZ 91-63 forg. rendszámú FIAT eladó, ugyanott Premier dobfelszerelés is. Goldmark K. u. 1. Puskás.

Eladó garázsban tartott, CY-os Wartburg Limousine, 1981-ig érvényes műszaki vizsgával. Pécs, Szigeti út 4/B. Pálfai. Érdeklődni hétköznap 16 óra után, szombat-vasárnap egész nap.

312-es Wartburg Camping elfogadható áron eladó. Telefon: 16-692.

125 P Polski FIAT 1300-as, fizetési könnyítéssel is eladó. Cím: Bükkösd, Kossuth L. u. 48. Keresztes.

GAZ 69-es típus, 7 éves, 1980 végéig érvényes műszakival eladó vagy szarvasjószágért elcserélném. Pécs, Nagypostavölgy-felső 6. Sövényházi.

Társasházépítők, figyelem! Eladó 1 db 15 m-es szállítószalag, 1 db EVL 250 típusú csehszlovák import csörlő, betonkeverők és 700-as szalagfűrész. – Megtekinthető mindennap 16 óra után, szombaton és vasárnap egész nap. Sövényi István, Nagymányok, Jókai u. 24.

Termékenyített és termékenyítésre alkalmas üszők eladók. Királyegyháza, Petőfi u. 32.

Vennék teatűzhelyet jó állapotban. „Ármegjelölés" jeligére a Sallai utcai hirdetőbe.

STIL Á. V. 50 és 08 motoros láncfűrészek kifogástalan állapotban eladók. Pereked, Fő u. 66.

Betonkeverő, 150 literes, 220–380 voltról működik, minősége kifogástalan, és 12 kalapácsos daráló, motor nélkül, új állapotban eladó. Hatta. Pereked, Fő u. 60.

Peterd, Fő út 11. alatt 8 hetes bikaborjú eladó.

Egy db 4000 literes olajtároló eladó. Hird, Latinca S. u. 60. Ugyanott 1000-től 6000 literig olajtárolót készítek.

Eladó páncéltökés, kereszthúros, rövid fekete bécsi zongora. Megtekinthető naponta 2–6 óra között. Pécs, Tiborc u. 23. szám.

Kerti traktort vásárolnék. Olyan négykerekű pótkocsival ellátott kerti traktort vásárolnék, ami esetleg már vizsgáztatva van, lehet házi gyártmányú. „Komoly vevő" jeligére a Sallai utcai hirdetőbe.

Szekrénysor, 2 fotel, kétszemélyes rekamié eladó. Dr. Veress Endre u. 1/A. II. 6.

Kettő db 6 éves ló eladó. Pécs, Kispostavölgy 5. sz. Keresztes.

CP-s Trabant eladó. – Pécs, Ifjúság útja 3/b. V/16.

Most műszakizott Zsiguli személygépkocsi eladó. Rudas L. u. 10. (utcai lakás).

Sebességváltó Trabant 601-eshez eladó. Telefon: Somogyapáti 3. – Pölcz.

601-es Trabant eladó. – Érdeklődni 17 óra után, Pécs, Vince u. 8.

Zsiguli 1200-as, 1982-ig műszakizott, eladó. Cím: Irányi Dániel tér 11.

Bútort veszek és eladok. Özv. Sóóky né, Zsolnay utca 1. Bútorüzlet. Telefon: 11-261. 6–8 óráig és 18–20 óráig.

2,5 m x 2,5 m-es üvegezett előtér palatetővel és 6 m x 2,40 m-es vasketer beüvegezve eladó. Pécs, Vasas II., Szövetkezet u. 17. szám.

IKARUSZ–630

AUTÓBUSZ

üzemképes állapotban eladó.

Érdeklődni lehet:

HUNYADI Mgtsz,

SZALANTA,

Krizsics György gépkocsi-előadónál

VEGYES

Minden típusú autó és motorkerékpár hengerfúrást vállalok rövid határidővel. Városi Károly vas- és fémesztergályos mester, 7815 Harkány, Ságvári Endre u. 48.

ÁRVERÉSI

A PÉCS-BARANYAI

BERUHÁZÁSI VÁLLALAT

1979. FEBRUÁR 21-ÉN, SZERDÁN 9 ÓRAKOR

nyilvános árverésen értékesíti az alábbi épületeket bontásra:

Nagy Jenő u. 13
Alsó-Balokány u. 3.
Alsó-Balokány u. 9.
Alsó-Balokány u. 11.
Vak Bottyán u. 39.
Vak Bottyán u. 53.
Fürst Sándor u. 68.
déli ép. csop.

Az árverés színhelye:

PÉCS, SALLAI U. 7.

Fizetés az árverés alkalmával azonnal, készpénzben

Fekvőbeteg édesanyánk mellé heti ötnapos, napi 8 órás elfoglaltsággal gondozót, lehetőleg ápolónői képzettséggel keresünk. – „Gondozás" jeligére a Sallai utcai hirdetőbe.

Főiskolások matematikából, énekből korrepetálnának. József A. u. 47/B. II. 9. 17 órától.

Építkezők részére minden méretű műanyag ablakredőny megrendelhető redőnyszekrényes és fedőszekrény nélküli ablakra, garanciával. Fizetési kedvezménnyel.

Imre Miklós,

7693 Pécs-Hird,

Szabadföld u. 1.

Lakosság részére minden vízvezeték-szerelési, -javítási munkát vállalok. Radosnai József vízvezeték-szerelő mester. Pécs, Alsó-Balokány u. 26.

Sátoros utánfutót, esetleg kis méretű lakókocsit személygépkocsimhoz – augusztusra – bérelnék. Herczeg T. u. 7. Telefon: 19-914, 17 óra után.

Vitorlás, esetleg dragon vételéhez társat keresek. – Ajánlatokat 150 346 számra a kaposvári hirdetőbe kérek.

Alváz- és üvegvédelem Valnoline Tektyllel. Magyarürögi út 148. Molnár.

Értesítem kedves vásárlóimat és megrendelőimet, hogy üzletemet a Bánki D. u. 27/A-ból a 39-es dandár út 4/D-be helyeztem át.

Elektroműszerész, olajtüzelés-automatika gyakorlattal, saját gépkocsival állást változtatna. Szervizmunka előnyben. „Garancia" jeligére a Sallai utcai hirdetőbe.

HÁZASSÁG

160/28 fiatalember megismerkedne korban hozzá illő lánnyal vagy elvált asszonnyal házasság céljából. – Egy gyermek nem akadály. „Várlak" jeligére a Sallai utcai hirdetőbe.

56 éves és 30 éves hölgyek megismerkednének 172 cm-nél magasabb, jó megjelenésű férfival házasság céljából. – „Akinek az életéből hiányzik a szeretet" jeligére a Sallai utcai hirdetőbe.

54/179, pécsi otthonnal rendelkező, jó megjelenésű, szerény, becsületes elvált férfi vagyok. Házasság céljából keresem intelligens, nem dohányzó, magányos, fiatalos hölgy ismeretségét. Címmel vagy telefonszámos leveleket „Március 23." jeligére a Sallai utcai hirdetőbe kérem.

Megismerkednék 25–35 éves, magas, szolid, családcentrikus leánnyal vagy elvált asszonnyal házasság céljából, 190 cm magas, lakással, jó állással rendelkező elvált férfi vagyok. „Lehet gyermekes is" jeligére a Sallai utcai hirdetőbe.

Házasság céljából, társaság hiányában megismerkednék 22–28 éves hölggyel. Fényképes leveleket várok. „Értelem és érzelem" jeligére a Sallai utcai hirdetőbe.

Józanéletű, 26 éves fiatalember házasság céljából megismerkedne hozzá illő lánnyal. „Boldog élet" jeligére a Sallai utcai hirdetőbe.

40 éves elvált nő, házasság céljából megismerkedne korban hozzá illő intelligens férfival. Csak részletes, fényképes levélre válaszolok. Leveleket „Frézia" jeligére a Sallai utcai hirdetőbe kérem.

Házasság céljából megismerkednék 50–55 év körüli férfival, aki káros szenvedélyektől mentes és rendezett anyagiakkal rendelkezik. „Lakásom van" jeligére a Sallai utcai hirdetőbe.

70 éves özvegy, nyugdíjas, összkomfortos lakással, feleségül venne magányos asszonyt, 65 évesig, aki otthonába jönne. – „Nyugodt élet" jeligére a mohácsi hirdetőbe. Tanácsház 1.

65 éves özvegy vagyok, nyugdíjas, egyedül élő, saját házam van, házasság céljából megismerkednék nyugdíjas, egyedülálló özvegyasszonnyal 57–62 éves korig. „Házias, kedves" jeligére a Sallai utcai hirdetőbe.

64 éves, magas, jólszituált özvegyember társat keres házasság céljából. „Mindenem van, csak valaki hiányzik" jeligére a Sallai utcai hirdetőbe.

157/30 éves, mozgásképességében korlátozott férfi, keresi hozzá illő művelt, filigrán leány, gyermektelen nő ismeretségét házasság céljából. „Realitás" jeligére a Sallai utcai hirdetőbe.

170 cm magas, dolgozó férfi házasság céljából megismerkedne 26–36 éves korú nővel, 1–2 gyermek nem akadály. „Szegfű" jeligére a Hunyadi úti hirdetőbe.

36/165 cm magas, érettségizett fiatalember megismerkedne házasság céljából, nem dohányzó, házias lánnyal. „Vidéki is írhat" jeligére a Hunyadi úti hirdetőbe.

168/38 barna férfi, rendezett anyagiakkal, társaság hiányában ezúton keresi korban hozzá illő gyermektelen nő ismeretségét házasság céljából, aki pécsi családi házába jönne. „Rózsa" jeligére a Hunyadi úti hirdetőbe.

32/184, jó megjelenésű, gyermektelen, elvált szakmunkás, házasság céljából megismerkedne becsületes, szerény nővel. Gyermek nem akadály. Nyaralóm, kocsim van. „Találkozás" jeligére a Hunyadi úti hirdetőbe.

26/175 cm magas fiatalember házasság céljából megismerkedne hozzá illő lánnyal. Fényképes levelek előnyben. – „Nyári szivárvány" jeligére a Hunyadi úti hirdetőbe.

23/170 egyetemista fiú megismerkedne 18–21 év közötti csinos lányokkal. – Fényképes válaszokat „Sport" jeligére a Hunyadi úti hirdetőbe kérem.

24 éves, 169 cm magas kereskedelemben dolgozó fiú megismerkedne házasság céljából 18–21 éves, karcsú lánnyal. – Lakás van. – „Őszinte szerelem" jeligére a Hunyadi úti hirdetőbe.

31/163 cm magas, nőtlen szakmunkás megismerkedne házasság céljából hozzá illő lánnyal. „Kocsi van" jeligére a Hunyadi úti hirdetőbe.

KÖZÉRDEKŰ

A VOLÁN Utazási Iroda, Kaposvár, Berzsenyi u. 1. 7400 – Balatonmáriafürdő, Balatonkeresztúr, Balatonfenyves, Balatonboglár térségében és Igalban fizetővendég-szolgálat létesítésére keres lakosztályokat, illetve szobákat. Ajánlatokat: 7400 Kaposvár, Berzsenyi u. 1. sz. alatti irodánkba kérjük.

A PÉCSI Orvostudományi Egyetem 1979. február 19-én délután 4 órakor tudományos ülést tart a központi épület (Szigeti u. 12.) II. sz. tantermében. Tárgy: Esetismertetés (Gyermekklinika). – Várbíró Mária, Kelényi Gábor (Kórbonctani Intézet): Malignus Lymphoma Centrum 1978. – István Lajos (Szombathely): Az intenzív polychemotherápia lehetősége és határai a klinikai haematológiában.

ARAMSZUNET lesz: f. hó 20-án és 21-én, 8–15 óráig az István u., Ilona u., Szőlő u., Ótemető u., Vak Bottyán u. és a Zöldfa u. által határolt területen.

HALÁLOZÁS

Mély fájdalommal tudatjuk, hogy szeretett férjem, édesapánk, nagyapánk és dédapánk,

SALAMON GYÖRGY

nyugállományú MÁV fűtő (Kovácstelep), Monostor utca 4. sz. alatti lakos, súlyos betegség és szenvedés után 1979. január 18-án elhunyt. Hamvasztás utáni búcsúztatása 1979. február 21-én, délután 3 órakor lesz a pécsi központi temetőben. A gyászoló család.

ARAMSZUNET lesz: f. hó 19-én és 20-án, 8–15 óráig a Felszabadulás útján, valamint 20-án és 21-én 8–15 óráig a Bokor utcában.

A CEMENT- és Mészművek Lábatlani Gyára pályázatot hirdet üzemgazdasági osztályvezetői munkakörre. Jelentkezhetnek közgazdasági egyetemi, pénzügyi és számviteli főiskolai vagy mérnök-közgazdász végzettséggel rendelkező szakemberek. Jelentkezést a gyár személyzeti és oktatási osztályára kérjük. Címünk: 2541 Lábatlan. Pf.: 17. (149)

A BVM Pécsi Gyárrészleg komlói telephelyére vizsgával rendelkező targoncavezetőt, asztalost felvesz. Jelentkezés: a komlói telep vezetőjénél, Komló-Sportvölgy, telefon: 81-123. **A BVM Pécsi Gyárrészleg** hirdi telephelyére pénztárost, gépírni tudó adminisztrátort felvesz. Jelentkezés: Pécs-Hird, vasútállomás mellett, a telep vezetőjénél. Telefon: 12-744. (331/1627)

AZ AFIT XIV. sz. Autójavító Vállalat felvételre keres — géplakatost, — általános lakatos, — kőműves szakmunkásokat. Jelentkezés a 02. sz. üzemegység vezetőjénél Pécs, Munkácsy M. u. 35. sz. alatt. (370/1685)

A PANNÓNIA Sörgyár felvesz: irattárost, gyors- és gépírót, öltöző-őr-takarítót. (369/1639)

AZ UTASELLÁTÓ Vállalat Pécsi Igazgatósága műszaki előadót műszaki előadói munkakörbe, és egy „D" vizsgával rendelkező gépjárművezetőt BARKAS gépkocsira azonnali belépéssel felvesz. Jelentkezés személyesen, Utasellátó Vállalat Baranya—Tolna megyei Igazgatóságán, Pécs, Lenin tér 2. MÁV pályaudvar 4-es lépcsőház. (343/1680)

AZ EGYESÍTETT Egészségügyi Intézmények azonnali belépésre keres raktári segédmunkást. Jelentkezés: Pécs, dr. Veress E. u. 2. Műszaki raktár vezetőjénél. (357/1207)

A BARANYA megyei Zöldért Vállalat tmk részlegéhez vízvezetékszerelőt és teljes munkaidőben foglalkoztatható portás-éjjeliőrt (nemcsak nyugdíjast) felvesz. Jelentkezés: Pécs, Megyeri út 66. Munkaügyi osztály. (399/1690)

A BARANYA megyei Zöldért Vállalat adminisztratív munkakörbe dolgozót felvesz. Jelentkezés: Pécs, Megyeri út 66. Munkaügyi osztály. (398/1618)

A KESZTYŰGYÁR felvesz „D" vizsgával és legalább 5 éves gyakorlattal rendelkező gépkocsivezetőt Ikarus 211 típusú autóbuszra. Jelentkezni lehet Bakos József gk. előadónál, Pécs, Vince utcai vállalati garázs. (401/0009)

GYORS- ÉS GÉPÍRÓT felvesz a Pécsi Sütőipari Vállalat, Pécs, Engel J. u. 10. sz. (405/1696)

MEGYEI KÓRHÁZ (Pécs, Rákóczi út 2.) felvesz ápolónőt, csecsemőgondozónőt, takarítónőt, vízvezetékszerelőt, segédmunkást. Jelentkezés a munkaügyi osztályon. A Megyei Kórház Tüdőgyógyintézete felvesz azonnali hatállyal vízvezetékszerelőt és takarítónőt. Jelentkezés a helyszínen. (378/1613)

FELVÉTELRE keresünk faragó és ötvös bedolgozókat, saját műhellyel rendelkezők előnyben, valamint gépkocsivezetőt és éjjeliőrt, lehet nyugdíjas is. Jelentkezéseket Pécs, Széchenyi tér 16. II. em. (374/1697)

ORSZÁGOS Műemléki Felügyelőség Építésvezetősége Pécs, Sallai út 35. sz. (Rákóczi út felől) éjjeliőrt (nyugdíjast is), kőművest, ácsbádogost és segédmunkást vesz fel. (53053/1503)

Az 508. sz. Ipari Szakmunkásképző Intézet egy takarítónőt keres. Jelentkezés: Pécs, Szigeti út 35. szám alatt a gondnoknál. (53055/1379)

füszért PÉCS

Árukísérőket, betanított munkásokat (segédmunkásokat, csomagolókat), gépkocsivezetőt „E" vizsgával, lakatost, gépjárműelőadót felveszünk. — Jelentkezés: Pécs, Megyeri út 59. Füszért munkaügy. (382/1679)

A VILLÁNY–Mecsekaljai Borgazdasági Kombinát felvételt hirdet: tmk-részleghez autószerelő és autóvillamossági szerelő szakmunkás részére. Pécs, Légszeszgyár u. 32. (358/1678)

KÖZGAZDÁSZT, általános vagy építőmérnököt, villamos vagy gépészmérnököt felvesz a Baranya megyei Tanács V. B. ÉKV osztálya. (373/1698)

A VILLÁNY–Mecsekaljai Borgazdasági Kombinát felvesz: géplakatos, hűtőgépkezelő szakmunkás, férfi és női segédmunkás, szállító, rakodómunkás munkaerőket borpalackozó üzeméhez, Pécs, Batthyányi u. 2. (359/1678)

GÉPÍRÓNŐT és vasbetonszerelő szakmunkásokat keres azonnali felvételre a Pécsi Közúti Építő Vállalat. Jelentkezés: a személyzeti vezetőnél, Pécs, Felszabadulás út 16. szám. (53045/1630)

A TENKESALJA ÁFÉSZ pályázatot hirdet az alábbi munkakörök betöltésére. Beremendi kisvendéglő vezetői és helyettesi munkakörök betöltésére. Előírt képesítés: üzletvezető képesítés. Havi átlagos forgalom: 240 ezer Ft. Házaspárok előnyben. Belépés időpontja: 1979. április 10. Tésenfa községben üzemelő vegyesboltunkba és italboltunkba egy-egy vezetőt keresünk. Előírt szakmai képesítés: vegyesbolti eladói, illetve vendéglátó eladói képesítés. Havi átlagos forgalom: 143 ezer, ill. 40 ezer Ft/hó. Belépés ideje: 1979. április 20. Siklósnagyfaluban üzemelő italboltunkba egy üzletvezetőt keresünk vendéglátó eladói képesítéssel. Havi átlagos forgalom: 55 ezer Ft/hó. Belépés időpontja: 1979. február 26. A pályázatokat Tenkesalja ÁFÉSZ kereskedelmi főosztály, Siklós, Széchenyi u. 10. címre kérjük benyújtani. (333)

A VILLÁNY–Mecsekaljai Borgazdasági Kombinát felvesz gyors-, gépírót, adminisztrátort a kombinát központjához, Pécs, István tér 12. személyzeti vezető. (361/1678)

A VILLÁNY–Mecsekaljai Borgazdasági Kombinát az alábbi munkakörökre hirdet munkaerő felvételt: pezsgőüzemhez férfi és női segédmunkás, szállító, rakodómunkás. – Pécs, István tér 12. (360/1678)

A SOMOGY megyei Tanács Tüdőgyógyintézete – Mosdós – gyakorlattal rendelkező főszakácsot alkalmaz. (356)

TMK-MŰHELYUNKBE gépésztechnikust azonnal felveszünk. B. m. Háziipari Szövetkezet, Pécs, Déryné u. 35. (53048/1697)

CIGARETTAGYÁRTÓ és -csomagoló gépek üzemeltetéséhez géplakatos vagy műszerész szakmunkásokat felvesz a Pécsi Dohánygyár. (53050/1661)

MŰANYAGÜZEMUNKBE vegyipari szakközépiskolát végzett fiatal férfi munkaerőt keresünk, csoportvezetői munkakörbe. B. m. Háziipari Szövetkezet, Pécs, Déryné u. 35. (53049/1697)

FELVÉTELRE keresünk: középfokú végzettséggel, megfelelő képesítéssel, gyakorlattal rendelkező anyagkönyvelőt, gépjárműalkatrész-ismerettel rendelkező, gyakorlott raktárost, gyakorlattal rendelkező autószerelőt, középfokú végzettséggel és gyakorlattal rendelkező anyaggazdászt, udvarost. Jelentkezni személyesen: Postai Gépjármű Szállítási Üzem, Pécs, Diósi u. 51. (53052/1675)

MÉV Érdúsító Üzem felvesz: gépkezelő, betanított és segédmunkás dolgozókat. (1665/145091)

VILLANYSZERELŐ szakmunkásokat felveszünk. ÉV-vizsgával rendelkezők előnyben. Jelentkezés: Posta Magasépítési Üzem, Pécs, Rákóczi út 60. (341/1676)

BÖRRUHÁZATI gyár bérelszámolókat és gépírókat keres felvételre. Jelentkezés: Pécsbánya, munkaügy. Telefon: 11-333. (328)

CSECSEMŐOTTHON, Mecsekjánosi, szakképzett és szakképzetlen gondozónőt keres felvételre. Nővérszállást biztosítunk. (53040/0034)

A KŐVÁGÓSZŐLŐSI „Vörös Szikla" Mezőgazdasági Termelőszövetkezet keres állattenyésztési telepvezetőt — lehet kezdő is — mezőgazdasági gépszerelőket, járművillamossági szerelőt, villanyszerelőt. Jelentkezés a termelőszövetkezet központjában. Kővágószőlősön. (53039/1601)

AZ ASZTALOS János Fiúkollégium 2 konyhai kisegítőt felvesz. Jelentkezni Pécs, Széchenyi tér 11., gazdaságvezetőnél. (146239/1293)

A KSZV Pécsi Fonó- és Szövőgyára mázaszászvári telepe felvételt hirdet karbantartó szakmunkás, segédmunkás, valamint női betanított munkások alkalmazására, 3 műszakos beosztásba. Jelentkezni lehet: a mázaszászvári telepen, a telepvezetőnél. (53030/1660)

A PÉCSI Ingatlankezelő Vállalat felvételt hirdet portás-éjjeliőr, olajkazánfűtő munkakörökbe. Jelentkezni a vállalat munkaügyi osztályán, délelőtt, Pécs, Rákóczi út 55. (347/1650)

A B. M.-i BAROMFIFELDOLGOZÓ Vállalat autószerelőt, autóvillamossági szerelő és kezdő karosszérialakatos szakmunkásokat, valamint szerviz segédmunkásokat keres felvételre. Jelentkezni lehet: Pécs, Xavér u. 19. Műhelyvezetőnél. (352/0031)

Dolgozókat felvesznek

NŐI betanított munkaerőket dohányipari gépek kezelésére, valamint férfi kőműves segédmunkásokat felvesz a Pécsi Dohánygyár. (53051/1661)

ÉRETTSÉGIZETT fiút, illetve lányt keresünk teljesítményelszámolói munkakörbe, pécsi munkahelyre. Gyakorlattal rendelkezőket, építőipari szakközépiskolát végzetteket előnyben részesítjük. Érdeklődni a 12-186 sz. telefonon, a 26. sz. Állami Építőipari Vállalat 6. sz. főépítésvezetőségén. Címünk: Pécs, Nagyhídi u. 16. Levélcím: 7612 Pécs, Pf.: 18. (52998/1642)

Kistermelők!

A BARANYA MEGYEI TAKARMÁNYOZÁSI ÉS ÁLLATTENYÉSZTÉSI FELÜGYELŐSÉG

kedvező feltételekkel 7—8 hónapos vemhes üszőt tud biztosítani

a kistermelők részére

1 db vemhes üsző vásárlása esetén 25 000,— Ft,
2 db vásárlása esetén 50 000,— Ft OTP, illetve Takarékszövetkezeti kölcsön igényelhető

A vemhes üsző ellése után, ha arra négyéves szerződést köt, a fennálló rendelkezések szerint 10 000,— Ft, illetve 20 000,— Ft állami támogatásra jogosult

Bővebb felvilágositást ad a Forgalmazási Csoport Telefon: 13-588

A BARANYA MEGYEI TAKARMÁNYOZÁSI ÉS ÁLLATTENYÉSZTÉSI FELÜGYELŐSÉG
7625 Pécs, Hunyadi u. 54.

Farsangi vacsora-estek naptára

BARANYAKER

február 19—20—21. este 7 órakor
MISINA ÉTTEREM
Fejér megye bemutatkozik

február 20-án este 7 órakor
TETTYE VENDÉGLŐ
„Hegyhát"

Vacsorarendelés, asztalfoglalás az üzletvezetőnél

Labdarúgó Dunántúli Napló Kupa

Kárpáti Lvov—PMSC 1:1 (1:1)

PVSK edzőpálya, 500 néző. Vezette: Kulcsár. PMSC: Katzirz — Iványi, Tapaszti, Pál (Schulteisz), Kincses — Lutz, Dárdai, Lőrincz (Gallai) — Kardos, Kiss, Varga (Nagy). Edző: Szőcs János. Kárpáti Lvov: Svojnyickij — Artimovics, Bondarenko, Scserbej (Ritljak), Gunyko — Moszor, Dubrovnij, Brovarszkij, Cimbaljuk (Bolavcsak) — Jurcsisin, Batyics (Gyikij). Edző: Szökőcs István.

A találkozó kezdetére szemerkélni kezdett az eső, kellemetlen, csípős hidegben léptek pályára a DNK második mérkőzésének résztvevői. A PMSC összeállításának érdekessége volt, hogy a középhátvéd posztján Tapaszti kapott lehetőséget és 8 hónapos szünet után ismét játszott a csatársorban Kiss.

A PMSC lendületesen kezdett és már a 6. percben gólt értek el a piros-feketék. Kiss egy ügyes csel után laposan középre lőtt, és a berobbanó Kardos két lépésről a hálóba perdített (1:0). Változatos volt a mérkőzés, mindkét csapat nagy akarással küzdött. Az első félórában a PMSC vezetett



Lutz a lvovi védők között kapura lő

több veszélyes támadást, majd a félidő hajrája a szovjet csapat fölényét hozta. A 32. percben Jurcsisin lövését védte vetődve Katzirz. Hat perccel később ismét Jurcsisin veszélyeztetett, de ezúttal Lutz a 16-oson belül szabálytalanul szerelte. 11-es! A büntetőt Bondarenko a jobb alsó sarokba lőtte (1:1).

A második félidőben a PMSC kezdeményezett valamivel többet. Az 52. percben Gallai közeli fejesét védte a Lvov kapusa. Nagy helyzet volt! A szovjet csapat mezőnyben ügyesen szervezett, de ebben a játékrészben már ritkábban jutottak el Katzirz kapujáig. A félidő közepére nagyot esett az iram, és feltűnően sok volt a szabálytalanság. Az utolsó 10 percben ismét a PMSC ragadta magához a játék irányítását, több helyzetük is akadt, de azok befejezésével adósak maradtak.

Jó iramú, változatos első félidőt láthattak a nézők. Szünet után mindkét csapat játékosai elfáradtak, így ebben a játékrészben már kevésbé volt érdekes a találkozó. A PMSC helyzetei alapján közelebb állt a győzelemhez, mint ellenfele. Jók: Tapaszti, Kincses, Dárdai, Kiss, illetve Bondarenko, Jurcsisin, Brovarszkij.

Lázár Lajos

Baranya válogatott-Spartak Subotica 1:1 (1:0)

PVSK-edzőpálya, 200 néző. Vezette: Szőke. Baranya: Jankovics – Nagy, Rott, Vass, Berki – Ferenczi, Komli, (Peti), Dárdai – Pártényi, Farkas, (Staub), Palotai, (Brezniczki). Edző: Bán László. Spartak: Sujica – Vukovics, Mucsi, Vujocsics, Dzsurán – Sztakics (Szlipcsevics), Kapetan, (Jaksity), Miranovics – Novákovics, Raffai, Ognyanov, (Narancsics). Edző: Dusan Draskovics.

Kezdés után Baranya lépett fel támadólag, Berki 17 méteres lövése süvített el a jobb sarok mellett, utána Farkas fejesét védte Sujica. A 14. percben Pártényi szöglete után Rott fejesét Mucsi fejjel mentette a kapu torkában. A baranyaiak fölénye a 17. percben góllá érett. Ferenczi remekül időzített labdájával Palotai jó ütemben ugrott ki és 10 méteres lövése a bal kapufáról vágódott a hálóba. (1:0) Ezután a jugoszlávok kerültek fölénybe, de helyzetet nem tudtak teremteni a jól működő baranyai védők mellett.

A második félidőt szabadkai támadások vezették be, majd a félidő közepétől kiegyensúlyozott lett a játék. A 84. percben Miranovics a megtorpanó baranyai védők között Raffai elé fejelte a labdát, aki 14 méterről védhetetlenül a jobb sarokba lőtt (1:1). A középkezdés után a kitörő Narancsics nagy helyzetben a kifutó Jankovics fölött



Jankovics elöklözi a labdát a jugoszláv csatárok elől
Fotó: Arató László

a kapu fölé emelt. Mozgalmas játékkal ért véget a mérkőzés.

Jó iramú, kemény mérkőzésen Baranya válogatottja, amely első alkalommal lépett pályára ebben az összetételben, igen jó benyomást keltett. Bátran kezdeményeztek, az első húsz percben sok szép támadást vezettek, végül egy mintaszerű akcióból vezetést szereztek. Ezt követően erősítettek a jugoszlávok, de fölényük meddő maradt. Szünet a Spartak kezdett jobban, a kitűnően játszó baranyai védelem továbbra is szilárdan állt a lábán. A hajrá a jugoszlávoké volt és egy védelmi megingásból sikerült az egyenlítő gólt megszerezniük. Jók: Rott, Berki, Ferenczi, Farkas, illetve Vukovics, Mucsi, Miranovics, Raffai.

Lengyel Zoltán

Terebisov—Mohács-Véméndi TE vegyes 1:0 (1:0)

Mohács, 100 néző. V.: Ignácz. A csehszlovák csapat az első félidőben igen jó játékkal mutatkozott be, a második félidőben a hazaiak jobb erőlétükkel tartós mezőnyfölénybe kerültek, de az egyenlítés így sem sikerült. Góllövő: Cseh.

1979. február 19-től március 10-ig

vas-műszaki vásár a Centrum Áruházban!

	régi ár	új ár
MINSZK 11 HŰTŐSZEKRÉNY	6400,—	5800,—
HB 240 L. HŰTŐSZEKRÉNY	6020,—	5400,—
HB 200 L. HŰTŐSZEKRÉNY	5640,—	5100,—
ELEKTROSVIT HŰTŐSZEKRÉNY	2900,—	2400,—
ALBALUX 7. MOSÓGÉP	3880,—	3200,—
PMP RÁDIÓ	1700,—	1280,—

Most olcsóbban vásárolhat!

Amíg a készlet tart!

30 ÉVES CENTRUM ÁRUHÁZAK

SPORT DN SPORT

Mai sportműsor

Kosárlabda. NB I. nők: SZMTE–PVSK, Szolnok, Tiszaligeti körcsarnok, 10.00. NB II. nők: Szigetvár–Veszprémi Volán, Szigetvár, 11.00.

Röplabda. NB I. nők: Universitas PEAC–Miskolci VSC, Pécs, POTE-tornacsarnok, 9.00. Teremkupa: női mérkőzések: U. PEAC I.–U. PEAC II. 8.00. MVTE–Vörös Meteor 9.00. Férfimérkőzések: U. PEAC–Komlói Bányász, 10.00. Pécsi Öregfiúk–U. PEAC 11.00. Vörös Meteor I.–Steinmetz SE 12.00. U. PEAC Öregfiúk–Vörös Meteor II., 13.00. Valamennyi mérkőzés a Tanárképző Főiskola felső tornatermében. Férfimérkőzések: Bükkösd–Vörös Meteor II. 8.00. Steinmetz SE–Bükkösd, 10.00. Ez a két találkozó a Tanárképző Főiskola alsó tornatermében lesz.

Sakk. I. o. csb.: KGM Vasas–PMSC, Budapest, Mártírok útja, 9.00.

Kézilabda. Dunántúli Napló Kupa, Pécs, városi sportcsarnok. Gázmű–Kesztyűgyár II. 7.00, III. o. férfi, Bóly–Kesztyűgyár II. 7.32, III. o. férfi, István-akna II.–Mecseknádasd II. 8.14, III. o. férfi, Mezőgép–Szekszárd 8.56, I. o. női, PSI–Siklós 9.38, II. o. férfi, PMSC I.–PBTC 10.20, I. o. női, Szekszárd–Kesztyűgyár I. 11.02, I. o. női, Kozármisleny–Siklós II. 11.44, III. o. férfi, Mecseknádasd–Siklós 12.26, II. o. női, Mecseknádasd–Széchenyi 12.58, II. o. férfi, Zsolnay–PMSC II. 13.40, I. o. nők, PMSC II.–Dombóvár, 14.22, I. o. férfi, Kesztyűgyár–U. PEAC 15.14, I. o. női, PMSC III.–U. PEAC II. 15.56, II. o. női, Kesztyűgyár–Komló 16.28, I. o. férfi, Szentlőrinc–István-akna 17.20, II. o. férfi, PBTC II.–PSI 18.02 II. o. női, PSI II.–Szentlőrinc II. 18.34, III. o. férfi.

Labdarúgás. NB II. Komlói Bányász–Soproni SE, Komló, 14.00. Tapolcai Bauxitbányász–PVSK, Tapolca, 14.00. DNK: Baranya válogatott–Kárpáti Lvov, PVSK-edzőpálya, 9.00. PMSC–Spartak Subotica. PVSK-edzőpálya, 11.00. Steinmetz Kupa: MVTE II.–PMSC II., Mohács, 10.00. Gázmű–Püspökbóly, Gázmű-pálya, 9.30. Beremend–Villány, Gázmű-pálya, 11.15.

Kosárlabda

PVSK—KÖRMEND 89:84 (38:37)

NB I. férfimérkőzés. Pécs városi sportcsarnok, vezette: Bacsfay, Kardos. PVSK: Vojtek (16), Darázs (8), Kovács (2), Pálvölgyi (21), Rab II. (20). Csere: Varasdi (8), Rab I. (–), Tóth (14). Edző: Egyed Mihály. Sokáig fej-fej mellett haladt a két csapat, a PVSK a hajrában kerekedett felül. A körmendiek legjobb dobója a 32 pontot szerzett Szlávik volt.

Harmincnégy év a birkózószőnyeg mellett

Drávai Lajos visszavonult az edzőségtől

Az utolsó verseny Szigetvár, Pécsi Dózsa, PVSK

Józan gondolkodású, sportszerető tanítványok



Harmincnégy évi munka után visszavonult Drávai Lajos, a PVSK birkózó szakosztályának szakvezetője. A sportággal nem szakított, versenybíróként és a megyei szövetség egyik vezetőjeként dolgozik tovább.

– Családi körülményeim az utóbbi években úgy alakultak, hogy nem volt más választásom. Három edzés régebben elég volt, most heti hat edzés is kevés. Ennyi időt munkahelyi elfoglaltságom mellett nem tudok a sportágra fordítani. Fél munkát pedig nem akarok végezni.

Drávai Lajos 34 éves edzői működése alatt számos birkózót nevelt. Maga is jónevű birkózó volt, még emlékeiben él az utolsó versenye.

– 1944 januárjában Szilvásival, a későbbi olimpiai bajnokkal kerültem szembe egy Nyugat-Magyarország–Budapest válogatott viadalon. Pontozással nyertem ellene. 6:1-re kikaptunk Budapest válogatottjától, mely a magyar válogatottal volt egyenlő, az egyetlen győzelmet én arattam.

A felszabadulás után első dolga volt újjászervezni Szigetváron a birkózó szakosztályt. Nem versenyzett tovább, de tanítványai, a szigetvári birkózók hamar hallattak magukról. Tatai, Turbéki, Módos országos bajnokságot nyertek. Módos János, a jelenlegi szigetvári birkózóedző nyolc alkalommal szerepelt a magyar válogatottban.

Öt évig a Pécsi Dózsa birkózó szakosztályát irányította. Országosan elismert szakosztályt alakított ki a lila-fehéreknél.

– A Nagy Lajos Gimnázium tornatermében edzettünk, az iskola diákjaiból kerültek ki a szakosztály tagjai. Nagyszerű volt az utánpótlás. Az országos ifjúsági csapatbajnokság során többször kerültünk dobogóra. Kemény, Bükk, Turós, Illés, Schreier személyében országos ifjúsági bajnokaink voltak.

1955-ben került a PVSK-hoz és ott tevékenykedett az elmúlt év végéig. Kapásból sorolja tanítványait. Holovitz, Szekeres, Gerzsó a válogatott keretben szerepeltek. Bognár, Bajkó, Nyers, Antal magyar bajnokságot nyertek. Nyers később válogatott lett, és dunaújvárosi színekben kijutott a mexikói olimpiára, a vb-n bronzérmet szerzett. A PVSK birkózó szakosztálya az 1960—70-es években élte fénykorát.

– Gondjaink akkor jelentkeztek – emlékszik vissza – amikor 1972-ben megváltoztatták a sportág szabályait. Nagyobb lett a küzdőtér. Ilyen méretű szőnyegünk nem volt, a régi kis szőnyegen a megfelelő technikai és taktikai gyakorlatok végzése gondot jelentett. Terem problémáink is voltak, heti két alkalommal kaptunk csak termet, máskor egy kis helyiségbe szorultunk. A PMSC megalakulásával olyan lehetőségek teremtődtek a sportág számára, melyekkel azelőtt soha nem rendelkeztünk.

Tanítványait, versenyzőit egymás megbecsülésére, a sportág szeretetére nevelte. Tíz volt tanítványa tevékenykedik edzőként, a megyében működő versenybírák is zömmel az ő birkózói voltak.

– Akkor örültem igazán, amikor kövérkés, elpuhult gyerekekből jó kötésű, jól fejlett fiatalemberek nevelődtek. Törekvő, józan gondolkodású, a munkában és az életben is helytálló emberek kerültek ki a birkózókból. Versenyzőkorukban megtanultak verejtékezve küzdeni a sikerért.

S milyen öröm találkozni a régi versenyzőkkel.

– Lajos bácsi ugye emlékszik még? – mondják.

És Lajos bácsi emlékezik. Van mire emlékeznie. Nagyon sokat tett a birkózósportért.

Hegyi István

Röviden

Kerékpár. A válogatott keret-tagok Zsámbék és Páty között 10 kilométeres távon egyenkénti indításos versenyen vettek részt. A győzelmet Sipos (Ganz MÁVAG) szerezte meg, a második helyen Maul (PMSC) végzett.

Atlétika. Az országos felnőtt fedettpályás bajnokságon férfi súlylökésben Fehér (PMSC), 17.20 méteres eredménnyel harmadik helyet szerzett.

Röplabda

Miskolci VSC–Universitas PEAC 3:0 (8, 7, 8). NB I. női mérkőzés, Miskolc. Vezette: Rádi, Racskó. Jók: Szabóné, Puszta, Szlovák, ill. Gulyás, Horváth.

Dunántúli Napló

Az MSZMP Baranya megyei Bizottságának lapja

Főszerkesztő: **Mitzki Ervin**

Főszerkesztő-helyettesek: **Báling József és Hallama Erzsébet**

Szerkesztőségi ügyelet 8–20 óráig 10-053, 20 óra után 15-726

Kiadja a Baranya megyei Lapkiadó Vállalat

Felelős kiadó: **Braun Károly**

Szerkesztőség és kiadóhivatal: Pécs, Pf.: 134. Hunyadi út 11. 7601

Telefon: 15-000, 15-762, 15-852, 15-245, 15-264.

Szerkesztőség telex: 12-421

Kiadó telex: 12-320

Készült ofszet rotációs eljárással Saphir 96-os gépen Pécsi Szikra Nyomda Pécs, Engel János u. 8. 7630

Tel.: 13-177, 13-696. Telex: 12-211

Felelős vezető: **Szendrői György**

Terjeszti a Magyar Posta

Előfizethető a hírlapkézbesítő postahivataloknál és kézbesítőknél.

Előfizetési díj egy hóra 30,– Ft.

negyedévre 90,– Ft, egy évre 360,– Ft

Indexszám: 25 054

ISSN 0133–2007

Vietnam hősiesen védekezik a kínai inváziós ellen

A vietnami nép hősi harcra kelt, hogy megvédje hazáját.

Vasárnap reggel hírügynökségi jelentések szerint a vietnami haderő több határmenti körzetben megállította a kínai inváziós csapatok előrenyomulását.

A vietnami hadijelentések a továbbiakban beszámolnak arról, hogy noha a kínai támadás súlyos veszteségeket okozott Vietnamnak, a vietnami csapatok által harcképtelenné tett ellenséges katonák száma jelenleg több százra tehető, s többtucat kínai harckocsit semmisítettek meg.

A jelentések szerint a vietnami fegyveres erők méltó választ adnak az agresszornak.

Világ proletárjai, egyesüljetek!

hétfői Dunántúli Napló

XXXVI. évfolyam, 49. szám
1979. február 19., hétfő
Ára: 1,80 Ft

Az MSZMP Baranya megyei Bizottságának lapja



A kínai—vietnami határ teljes hosszában támadják a Vietnami Szocialista Köztársaság területét a kinai csapatok. Az AP-hírügynökség térképe azokat a pontokat emeli ki, ahol a leghevesebbek a harcok

Világszerte elítélik a kínai agressziót

A szovjet kormány nyilatkozata

A Szovjetunió teljesíti azokat a kötelezettségeit, amelyeket a Szovjetunió és a Vietnami Szocialista Köztársaság közötti barátsági és együttműködési szerződésben vállalt magára

Moszkva

Moszkvában vasárnap délután közzétették a szovjet kormány nyilatkozatát a Vietnami Szocialista Köztársaság ellen indított kínai agresszióról. Ennek szövege a következő:

„Kína fegyveres erői február 17-én betörtek a Vietnami Szocialista Köztársaság területére. Pekingnek a szocialista Vietnam elleni agressziója egyenes következménye a zsarolás és nyomás politikájának, amelyet a kínai vezetők már évek óta folytatnak Délkelet-Ázsiával kapcsolatban általában, és Vietnam iránt különösen. A pekingi vezetők nyíltan kijelentik, hogy „meg akarják büntetni" Vietnamot, amely önálló politikát folytat, s nemcsak szembeszegült azzal, hogy Délkelet-Ázsiában együttműködjék a kínai expanzióval, hanem komoly akadállyá lett Peking hegemonista elgondolásai megvalósításának útjában.

A kínai uralkodó csoport nem akar belenyugodni abba, hogy Kambodzsa népe véget vetett a Pol Pot rendszer véres hóhérterrorjának és helyreállította a baráti kapcsolatokat a szomszédos Vietnammal. Amikor ezt használják fel ürügyül az agresszióhoz, akkor olyan útra lépnek, amely a történelem tanúsága szerint dicstelen, szégyenletes véget jelent az agresszornak.

Kína támadása Vietnam ellen újból megmutatja, milyen felelőtlen magatartást tanúsít Peking a világ sorsa iránt, milyen bűnös felelőtlenséggel alkalmaz fegyvereket.

A kínai csapatok betörése Vietnamba, amely csak nemrég verte vissza a külső agressziót, a világ egyetlen becsületes emberét, egyetlen szuverén államát sem hagyhatja közömbösen. Ez az agresszív tevékenység, amely gyökeresen ellentétes az ENSZ alapelveivel, durván megsérti a nemzetközi jogot, az egész világ előtt leleplezi Peking délkelet-ázsiai hegemonista politikájának igazi lényegét. Az ilyen politika iránt tanúsított elnézés egyet jelent az erőszak és a diktátum elnézésével, azzal, hogy szemet hunynak a kínai vezetés olyan próbálkozásaival szemben, hogy háborúba taszítsa a világot. A Vietnami Szocialista Köztársaság elleni támadás egyúttal azt is megmutatta, hogyan kell értelmezni a kínai vezetés szónoklatait a kis és közepes államok védelméről, amelyek „védelmezőjeként" akarja magát Peking feltüntetni.

Az újabb agresszió áldozatául esett hősi vietnami nép ezúttal is meg tudja védelmezni magát, annál is inkább, mert megbízható barátai vannak. A Szovjetunió teljesíti azokat a kötelezettségeit, amelyeket a Szovjetunió és a Vietnami Szocialista Köztársaság közötti barátsági és együttműködési szerződésben vállalt magára.

Azoknak, akik Peking politikáját megszabják, meg kell állniok, amíg nem késő, a kínai népnek éppúgy, mint a többi népnek, békére, nem pedig háborúra van szüksége. A Vietnami Szocialista Köztársaság ellen folytatandó agresszió következményeiért a felelősség teljes egészében Kína jelenlegi vezetésére hárul.

A Szovjetunió határozottan követeli, hogy szüntessék meg az agressziót és haladéktalanul vonják ki a kínai csapatokat a Vietnami Szocialista Köztársaság területéről.

El a kezekkel a szocialista Vietnamtól! — hangoztatja a szovjet kormány vasárnap délután Moszkvában közzétett nyilatkozata.

NDK tiltakozó nyilatkozat

A Német Szocialista Egységpárt Központi Bizottsága, a Német Demokratikus Köztársaság Államtanácsa és kormánya vasárnapra virradóra nyilatkozatban tiltakozott Kína vietnami támadása miatt, hangsúlyozva, hogy ez „a béke és a nemzetközi biztonság ellen elkövetett bűntett". Az NDK felelős vezető testületei követelik: „El a kezekkel Vietnamtól!".

A tiltakozó nyilatkozatot Erich Honecker, az NSZEP KB főtitkára, az NDK Államtanácsának elnöke és Willi Stoph, a Minisztertanács elnöke írta alá.



A zord, télies időjárás ellenére sokan keresték fel a harkányi strand melegvizes medencéjét. (Tudósításunk a 2. oldalon.) — Szokolai felv. —

Az előlegemelés 30. napja után

A kocsisorszám ugrani készül

Eddig 10 ezer lemondás országszerte
Végleges adatok: csak jövőre

Összejön, vagy nem jön össze? Mármint az a pénz, amelyyel november végére a Merkurnál január 20-ig igényelt új személygépkocsik vételár-előlegét 50 százalékra kell kiegészíteni. Ez a kérdés most sokakat foglalkoztat, hó végén bonyolult pénzügyi számítások végzésére késztet. Akad, kinek már most félre van téve az összeg, a kellő anyagi fedezettel nem rendelkező többség viszont egyelőre habozik, vár, reménykedik. Bízik, hogy addigra sikerül valahogy előteremteni a maradék 30 százalékra elegendő summát, még ha az utolsó pillanatban is.

Van, aki már lemondott erről, vagy sokallta a birtokában lévő néhány előjegyzést — mert hiszen a vásárolt új autók eladását is korlátozták —, s már visszamondta igényét. Baranyában a személygépkocsik forgalmazásának új rendjét szabályozó minisztertanácsi rendelet életbe lépése óta naponta átlagosan tízen tesznek le eredeti szándékukról, és kérik vissza a Merkur-számlára takarékba tett ezreseiket. A megyében 27 ezer előjegyzést tartanak nyilván, ebből a néhány hét leforgása alatt csaknem 700-an jutottak hozzá a korábban leszurkolt pénzükhöz az előjegyzés törlése fejében, de körülbelül ugyanennyien ki is egészítették előlegüket. Ki egyetlen igénylést töröltet, ki többet. A baranyai csúcsot olyasvalaki tartja, aki egymaga öt kocsira fizetett be az évek során, s ezekből mindössze egyet tartott meg, a többit — szemérmesen, naponta egyszer-egyszer belátogatva az OTP-fiókhoz — lemondta.



— Na, anyuci, húzzál egyet — Erb János karikatúrája

A környező megyékben is hasonló a helyzet. Tolna 16 ezer előjegyzéséből eddig mintegy négyszáztól álltak el az ügyfelek, ám csaknem ennyihez vételár-kiegészítéssel továbbra is ragaszkodtak; Zala 10 ezer előleg-befizetéséből múlt hét péntekig 385 szűnt meg, 490-et pedig felkerekítettek a bűvös 50 százalékig. Somogyban 17 ezer előjegyzés szerepel a számlákon, de hogy mennyi maradt és hányat vontak vissza, nem tudni, ők elzárkóztak az adatok közlésétől.

Az OTP megyei igazgatóságai naponta küldik fel a változásokat a Merkurhoz, ahova eddig 10 ezer lemondás futott be az ország minden részéből és legalább ennyi leendő kocsivásárló pótolta ki korábbi befizetését. A frissiben beérkező jelentéseket folyamatosan dolgozzák fel, de — mint ezt Medveczky Balázstól, a Merkur import osztályának vezetőjétől megtudtuk — egyelőre csalóka a kép, a jelenlegi helyzet következtetések levonására még nem alkalmas. Vagyis arra, hogy ugranak-e, és mennyit az előjegyzési sorszámok. November végéig van idő a visszamondásra és a fenntartásra, addig sok minden történhet. Éppen ezért a feldolgozott adatok nyilvánosságra hozása, a sorszámban előrelépni kívánók nem kis bánatára csak jövő év elején várható. A Merkur-telepeken mindenesetre egyre nagyobb az ázsiója a használt kocsinak. Pécsett például mostanában napjában 50—60 vevő is akad egy-egy leadott Trabantra, Dáciára, kis Polskira.

Kevés jogszabályt vitattak annyira, mint a személygépkocsik forgalmazásának új rendjét szabályozó kormányrendeletet. Sokan támadták, legalább annyian helyeselték. Anélkül, hogy véleményt nyilvánítanánk róla, elmondható: lázba hozta a hazai autóstársadalmat, gondolkodóvá tette a gépkocsira várók, az előjegyzés-tulajdonosok 500 ezres táborát. Az új rendelkezés hatását ma még nem lehet leméri, csupán sejteni. November végére, illetve az adatok feldolgozása után, 1980 elejére minden eldől. Az új gépkocsira hőn áhítozóknak akkortól igazán érdemes lesz hetenként a sorszámokat böngészgetni. Mert hogy azok ugrani fognak, az biztos. Legfeljebb az a kérdés: mennyit?

Horváth László

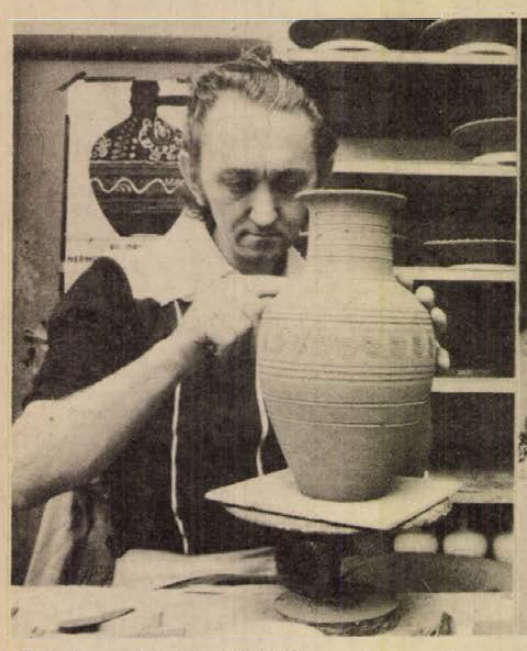





❶ Lakatos László műhelyében a hagyományos mohácsi fekete kerámiakorsót mintázza. ❷ Balláné — volt Ruff Tiborné — mézeskalácsos, a fehérbábok jó részét már megsütötte. A vásáron láthatjuk majd különböző figuráit, a magyar babát, a huszárt, a hagyományos „sallangos" mézeskalácsot, a négylevelű lóherét, a patkót, a mézeskalácsos láncot — és még ki tudja, mi mindent... ❸ Kunovszki János álarcfaragónál is készülnek az ijesztő busófejek

Mohács: Busójárásra készülve

Mohács hagyományos fesztiváljára készül: pénteken kezdődik a busójárás, amely a jövő keddig tart. Ezúttal is számos, a magyar és a nemzetiségi népi kultúrát reprezentáló eseményre kerül sor. Ezúttal is kétnapos lesz a dél-dunántúli Schneider Lajos népdaléneklési verseny, amelyen Baranya, Somogy és Tolna megye általános és középiskolás tanulói vesznek részt. Farsangvasárnapra állították össze a legtöbb és legérdekesebb programot. Minden bizonnyal nagy lesz a tolongás a népművészeti vásáron árusítók körül. Fafaragó, mézeskalácsos, bocskoros, fazekas, kékfestő, bőrdíszműves, rézműves, álarcfaragó kínálja portékáját farsangvasárnap.

A népművészet tárgyi alkotásai mellett ezen a napon magyar, délszláv, német és szlovák népdalkörök, zenekarok és néptáncegyüttesek is bemutatják műsorukat. A néptáncosok között olyanok, mint a Horvátországi Magyarok Szövetsége Központi Táncegyüttese, a Baranya Táncegyüttes, vagy a Branja Petrovo Selo Beljačka Sloga. A nap egyik legszebb programjának ígérkezik Faragó Laura népdalénekes műsora, a „Szivárvány havasán", melyet Pócsik Dezső citeraművésszel közösen mutatnak be. Délután kerül sor a busójárásra, az estig tartó szabad farsangolás után a máglyagyújtásra, s a délszláv néptánc és népzenei műsor után a hagyományos sokacbálra. A legközelebbi program már egyben a több napos rendezvény végét is jelenti: a keddi jelmezes farsangtemetés és az esti busóbál után a következő februárig ismét a szekrényekben őrzik az álarcokat, jelmezeket.

A műsorok mellett két ideiglenes kiállításra hívjuk föl a figyelmet: a Kossuth Filmszínház emeletén mohácsi mázas és fekete kerámia bemutató nyílik, a Mohácsi Jenő városi és járási Könyvtárban pedig Trischlerné Ferk Anna szőnyegeit és szőtt faliképeit állítják ki.

A busójárásra ezúttal is — mint mindig — rengetegen érkeznek, már most minden szálláshely foglalt, az ezután jelentkezőknek nem tudnak biztosítani fizetővendéglátó szobát sem. A legnagyobb gondot minden évben ez jelenti: a város több napra nem tud elszállásolni annyi vendéget, amennyien jönnének. Az étkezés már jóval inkább megoldott kérdés, mint a szálláshelyzet. Szombaton és vasárnap a főutcán lévő napközis konyhát is üzemeltetik, ezzel könnyítve a vendéglátás ilyenkor adódó fokozott megterhelésén.

A város, a rendező szervek, a szereplők, a népművészek, a busók, a jankelék, a lakosság készülődnek a farsangra, a vendégek fogadására, akik várakozóan néznek a látványosságok, a nívós — és céljukat remélhetőleg elérő — rendezvények elébe.

Dücső Csilla

Szekszárd: Bolgár vacsoraestek

Bolgár gasztronómiai heteket rendeznek hazánkban. Ebből az alkalomból február 13-tól 18-ig a Gemenc Szállóban a testvéri ország sajátos nemzeti jellegű ételeit, italait, zenéjét megismertető vacsoraesteket tartottak. Ezt ősszel Bulgáriában viszonozzák a magyar vendéglátóipari szakemberek. A szekszárdit követően február 19-től Nagykanizsán, majd március 8-ig Budapesten tartanak bolgár gasztronómiai esteket.

B. L.

FIATAL HÁZASOK!

Bányászlakás-akció Béta-bányán

Vállaljon bányamunkát üzemünknél,

1 év múlva lakáshoz juttatjuk Komlón

Rendkívüli kedvezmények! Felvilágosítást ad: Böröcz János munkaügyi vezető.

Címünk: 7301 Komló, Béta-akna. Pf.: 52

2 hétfői

Párizsi cigány író Gilvánfán

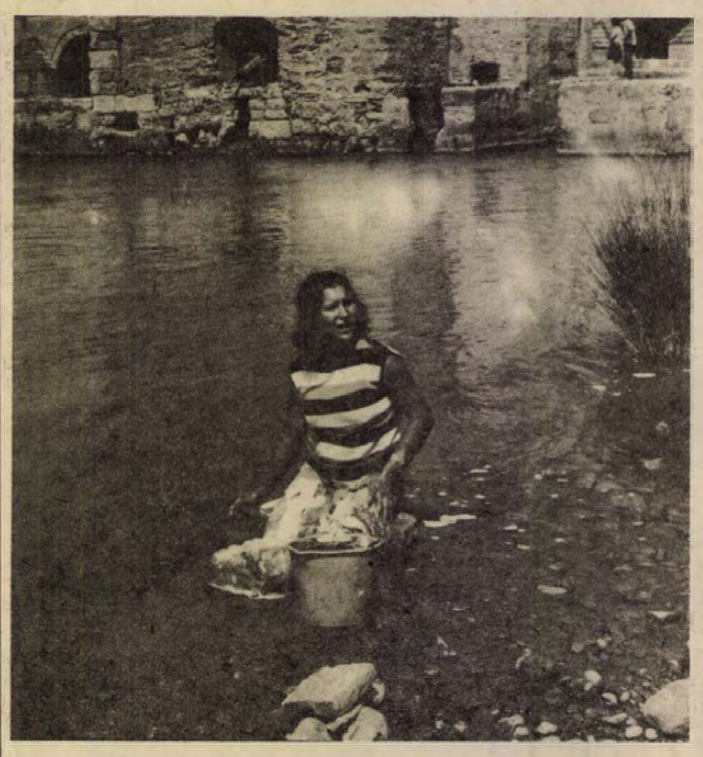

Cigányasszony Cordobában, a római híd tövében Fotó: Cseri

A névjegyén ez áll: Matéo Maximoff, cigány író és misszionárius. A hétvégén Pécsett tartott nemzetközi konferencia egyik legkarakterisztikusabb figurája volt. Hol itt, hol ott tűnt fel, kérdezett, érvelt, vitatkozott, s amikor ezekben éppen szünetet tartott, fényképezett. Pénteken délelőtt mondta el előadását a cigánygyermekek helyzetéről a nagyvilágban. A szünetben elkísértem a büfébe.

– Az apám orosz, az anyám francia cigány volt. 1910-ben hagyták ott Oroszországot, s én már Spanyolországban születtem. Az apai nagyszüleim magyar, illetve román cigányok voltak, anyám szülei pedig svájci és német cigányok. Most Párizsban élek, mint evangélikus cigány lelkipásztor – mondta monsieur Maximoff. – Ebből is láthatja, hogy különösen Nyugaton, ahol a cigányság nagy része továbbra is nomád életet él, milyen érdekes kisebbségi problémák vetődnek fel.

Matéo Maximoff – a magyar álláspontnál szemben – azon a véleményen van, hogy létezik egységes cigány nyelv.

– Én a világon mindenütt meg tudtam értetni magam cigányul. Ha a nyelvünk szegényesebb volna a többi európai nyelvnél, hogyan fordíthattam volna le az Ótestamentumot franciáról cigányra, hogyan jelenhetnének meg folyóirataink?

– Nyugat-Európában mostanában érezhetők cigánynacionalizálási törekvések. Erről mi a véleménye?

– Az egységes cigány nemzet egy ábránd. Akarnak ilyet, de kérdem: hol? És kivel, mivel? A cigányságnak jelenleg nincs értelmiségi rétege, pénze, kormánya, hadserege, ami egy állam létrehozásához mind szükséges. De végül is nem erről van szó. Mi nem cigány nemzetet, hanem egységet akarunk. Hogy a cigányok hűséges állampolgárai legyenek a befogadó országnak, de ugyanakkor érdekelje őket a határokon túli cigányok sorsa is; legyenek velünk szolidárisak.

Ezekután már nem találtam semmi meglepőt abban, hogy Gilvánfán, egy telepi kis házban Maximoff úr átadta a családnak a francia cigányság üdvözletét...

Havasi J.

Harkány és Siklós idény előtt

Most valahogy minden olyan gazdátlannak tűnik. A pázsitnak szinte nyoma sincs, földhányások, építési hordalék, fazsaluzat, a sétányok mellett magukra hagyott, újrafestésre váró napozóhinták. A régi gyógymedence mellett elnyúló téli fürdő emeleti ablakain fóliát dönget a szél. Mínuszba hajló kora délelőtti harkányi vasárnap. A strand fái között akadálytalanul nyargal át a szél, de mindez nem riasztja vissza az idelátogatót. A téli fürdő ívelt kupolája alatt fátyolszerű pára ül a vízre, úszni itt képtelenség, a medence akár egy szardíniásdoboz.

– Hétközben nyolc–kilencszáz vendég keres fel bennünket, vasárnap pedig átlagosan kétezer. Ma is ennyi fürdőzőre számítunk. Harmincan szolgáljuk ki vendégeinket, vállfások, ellenőrök, pénztárosok, fodrászok, masszőrök, pedikűrösök, manikűrösök, takarítók. Általában négy vasárnapból hármat benn töltök ügyeletben. Ma például az új prémiumrendszert dolgozom ki – említi Burgert Józsefné üzemvezető-helyettes. Közben már a szezonra készülünk. Május elsején szeretnénk a fürdőzők rendelkezésére bocsátani az újjávarázsolt téli fürdőt, addigra a park is megszépül és ernyők kerülnek a hintaágyakra.

A Hotel Napsugár előtti sétányon most nem nehéz parkolóhelyet találni. A leállított kocsik többsége viszont jugoszláv. A Napsugár szálló portása is azzal kezdi: főként jugoszláv vendégeik vannak, a szobák több mint kétharmada foglalt. A szomszédos Baranya szállóban Kucska Márk portás azzal fogad, hogy mindössze három szobájuk üres. Három csoport szállt meg náluk Sárbogárdról, Dömsödről és a csehszlovákiai Trebišovból egy második ligás futballcsapat. Juraj Tirpák, a csapat titkára készségesen ismerteti programjukat.

– Pénteken érkeztünk és február huszonhatodikáig tartózkodunk Harkányban. Két esztendővel ezelőtt voltunk itt először, akkor nagyon jól éreztük magunkat, remélem most sem lesz másképp. Arra számítottunk, hogy önöknél jobb időt fogunk ki. Eddig még nem volt lehetőség arra, hogy pályán tartsunk edzést a havas idő miatt.

Siklósra menet mindössze két autóval találkozunk. Változatlanul havazik, az út jégpáncélja még mindig tartja magát. A várban néhány kocsi parkol, a szálló szobái viszont szinte kivétel nélkül foglaltak. A kiállítótermekben alig néhány vendég ismerkedik Gádor István keramikus munkáival, továbbá a Gelencsér Sebestyén fazekaskiállítás anyagával.

A vár bejáratánál levő pénztárfülkében ketten teljesítenek szolgálatot. Vincze Istvánné alig több mint száz látogatóra számít, mindezt tapasztalatból említi.

Pécs felé jövet betérünk Máriagyűdre. A borozó előtt taxi várakozik, az asztaloknál alig tucatnyi vendég. Ivanics György üzletvezetőnek és munkatársainak nem sok dolga akad.

– Pedig a hétvége erősebb forgalmú ám! – mondja a fiatal üzletvezető. Ilyenkor főképpen jugoszláv vendégeink vannak, de azért Pécsről is sokan kijárnak. Szombaton este például mi rendeztük a nemzetközi cigány konferencia záróbankettjét: úgy gondolom, sikerült emlékezetessé tennünk ezt az amúgy borongós februári hétvégét.

S. Gy.

Barcs: Tájház épül

Régi mezőgazdasági épület átalakításával tájházat hoznak létre Somogy megye legifjabb, ám történetében hosszú múltra visszatekintő városában, Barcson. A három szintes volt magtár első két szintjének átalakítása 1,3 millió forintba kerül, a munkát a helyi költségvetési üzem végzi.

A létesítményt októberben nyitják meg, a múzeumi hónap keretében. A tájházban Barcs, illetve az itteni, országos hírű Vörös Csillag Termelőszövetkezet történetével, és a három Dráva menti nemzetiség — a magyar, a német és a délszláv — népművészetével ismerkedhetnek meg az érdeklődők. Egyébként Barcson lesz az ország egyetlen, állandó jellegű termelőszövetkezeti kiállítása is.

A tájház berendezésében segítséget ad a pécsi Janus Pannonius és a budapesti Mezőgazdasági Múzeum.

— ma —

Balaton: Csapda az iszapnak

A Balaton védelmét szolgálja az a mederkotrás, amelyet most készítenek elő Györök térségében. A munkát — amelyre ebben az évben több mint 20 millió forintot költenek —, nagyszabású kísérletnek szánják. Arra keresnek választ a szakemberek, hogy a szerves anyagokban dús iszap eltávolítása milyen hatással lesz a Balaton élővilágára.

Az idén kezdődő kísérlet 1981-ig tart. Ez alatt az idő alatt nem kevesebb mint 1 millió köbméter — szerves anyagokban gazdag — iszapot távolítanak el a mederből és helyeznek el a part mellett úgy, hogy ne szennyezhesse ismét a tó vizét. E munkák elvégzésére a Velencei-tóról nagy teljesítményű holland kotrógépet szállítanak a Balatonra.

A kísérleti kotrás ideje alatt szakemberek vizsgálják majd, hogy milyen a szerves anyagban gazdag iszap biológiai összetétele, hogyan hat a munka a Keszthelyi-öböl hidrológiai viszonyaira. Ebben a térségben ugyanis — a becslések szerint — másfél milliárd köbméter olyan iszap van, amely jobb lenne, ha már régen kikerült volna a víz alól. Ilyen nagy mennyiségű anyagot viszont addig nem lehet a mederből kivenni, amíg a kotrás hatását nem ellenőrzik, illetve nem oldják meg az elhelyezését a parton.

— Az iszap elhelyezésére külön terv készült — mondta Soha Szilveszter, a balatoni vízügyi kirendeltség vezetője. — Építjük már a zagygátat és március közepén megkezdjük a kísérleti kotrást is. A mederből kikerült iszapot úgy helyezzük el, hogy ne juthasson vissza a vízbe, ne szennyezhesse ismét a Balatont.

Ezt a területet a Balaton hajdani partvonala és a jelenlegi part között jelölték ki úgy, hogy a kirakott iszapot 100—150 méter széles nádas választja majd el a víztől. A Tihanyi Biológiai Kutatóintézet, valamint a Vízgazdálkodási Tudományos Kutatóintézet szakembereinek irányításával készülő kotrás megkezdése előtt módszert dolgoztak ki arra is, hogy miként adják vissza a természetnek ezt a hatalmas iszaptömeget. Arra az elhatározásra jutottak, hogy az így feltöltött területet nem szabad parcellázni. Ehelyett fával telepítik majd be.

A Györök térségében elkezdődő munka fokozatosan halad Keszthely felé. A Kerekedi- és a Palóznaki-öblöre is sor kerül. A másfél milliárd köbméter szerves anyagban dús iszap eltávolítását jelentő nagyarányú mederkotrás alapvetően megváltoztatja a Keszthelyi-öböl hidrológiai viszonyait. A szakemberek — mérésekkel alátámasztott — véleménye szerint a Balaton újra tölti majd a kotrás helyét: ide hordja a Zalán és más vízfolyásokon keresztül bekerült szerves anyagban gazdag iszapot. Ebben az esetben azonban a kotrás helye már hatalmas iszapcsapdaként is működik. A Balaton — az áramlás révén — itt rakja le a szennyező anyagot, s az emberre „csupán" az a feladat vár, hogy ezeket a hatalmas víz alatti „szemetes gödröket" időről időre kiürítse.

— Dr —

Korszerűsítik a készpénzforgalmat

Csekkel fizet a magyar állampolgár

Beszélgetés dr. Tallós Györggyel, a Magyar Nemzeti Bank elnökhelyettesével

Ismerős kép: kígyózó sorok a postai kisablakoknál. Sokaknak mindennapos gyötrelme a pénzfeladás, amikor az aznapi bevétellel el kell kutyagolni a postára. Idegtépő percek, amíg a postáskisasszony az ötszázas, százas, ötvenes és huszas kötegeket, az 1–2–5 és 10 forintosokat, a 10–20 és 50 filléreseket újra megszámolja. De úgyszólván mindnyájan előfordulunk a postán, felmérések szerint a családok háromnegyed része havonta ad fel készpénzt. Megint másik adat: az OTP több mint 2 millió adós számláját vezeti, az adósok havonta törlesztenek, adják fel készpénzben a részleteket. Nem lehetne ezt egyszerűbben és kényelmesebben intézni? Egyáltalán, mindig pénzt kell vinnünk magunkkal, ha valahol fizetni akarunk? Nem lehetne olykor kiiktatni a készpénzt? Mondjuk csekkel fizetni.

KÉNYELMES A BELGÁKNAK

Belgiumban mindenesetre már a csekk utáni korszakot élik. A nagyobb áruházakban feltornyozódott csekk-Himalájákkal ugyanis a külön csak az ezek feldolgozásával foglalkozó cégek sem képesek már megbirkózni. Az elektronikát hívták segítségül. A belga polgár bemegy kedvenc áruházába vásárolni, s ha van hitelkártyája, a vásárlás után egy megfelelő készülék nyílásába helyezi, elektronikus úton elkönyvelik tartozását, azaz megterhelik a banknál számláját, illetve az összeget jóváírják az áruháznak. Ha netán nem volna fedezete a vásárlásra, hitelkártyáját a készülék visszatartja. Tehát se készpénz, se csekk.

Hol vagyunk mi még ettől?! Megtudtuk viszont, a Magyar Nemzeti Bankban hosszabb ideje foglalkoznak és lépéseket kívánnak tenni a készpénzforgalom korszerűsítésére. Az elkövetkezendő években Magyarországon is szeretnék bevezetni a lakosság körében a csekkfizetési rendszert. A korszerűsítéssel külön tárcaközi bizottság foglalkozik. Miről van szó, mit terveznek? Erről kérdeztük dr. Tallós Györgyöt, a Magyar Nemzeti Bank elnökhelyettesét, a tárcaközi bizottság vezetőjét.

PÉLDÁUL PÁNCÉLAUTÓVAL

– A készpénzforgalom hatalmas élőmunkaigénye tette időszerűvé, hogy a kérdéssel foglalkozzunk – mondta elöljáróban dr. Tallós György. – Postások, takarékpénztáriak, bankosok jó néhány tízezer ember foglalkozik közvetlenül pénzszámolással, immár egyre kevéssé bírják. Ugyanakkor az állampolgárok igénye is megnőtt, hogy fizetéseiket kényelmesen és gyorsan intézzék. Ma néhány százezer ember él az OTP átutalási betétszámla adta lehetőséggel, de az elkövetkezendő években ennél többre gondolunk.

– Hogyan képzelik el a korszerűsítést?

– Egyrészt a készpénzforgalom körének szűkítésével, másrészt egyszerűsítésével. A szűkítés azt jelenti, hogy az OTP átutalási betétszámlán túl szélesebb körben szeretnénk lehetővé tenni, hogy az állampolgárok bérük, jövedelmük megfelelő részét, akár közvetlenül a munkahelyükről átutalhassák az OTP-nél levő számlájukra és az OTP intézze fizetéseiket, ne pedig egyénenként, elszórtan fizessenek készpénzzel. Az egyik oldalon szélesíteni kell az átutalási betétszámlával rendelkezők körét, másrészt lehetővé kell tenni, hogy az állampolgárok ne csak átutalás alapján rendelkezhessenek készpénzükkel, hanem ha pénz van a számlájukon, kapjanak csekkfüzetet és alkalmasint csekkel is fizethessenek a kereskedelemben, a szolgáltatásokban. A csekkfizetési rendszer bevezetése előtt természetesen nagyon sok nyitott kérdést kell tisztázni, de megvan a reális alapja, és azon dolgozunk, hogy a következő években bevezessük.

– Miként kívánják egyszerűsíteni a készpénzforgalmat?

– A pénz ma ide-oda utazik, ezt az utat rövidebbre lehetne zárni. Gondoljuk csak meg, a készpénz befizetésével a bizonylat is elindul. Évente több százmillió bizonylat mozog. Ezeknek útja hallatlanul lassú, két-három hét is beletelik, mire a pénzt jóváírják. Így megesik, az illető már rég befizette tartozását, de a címzett nem tud róla, küldi a felszólítást. Lépnünk kell a szervezés és a gépesítés terén, hogy meggyorsítsuk és megrövidítsük a bizonylatok útját. Megvizsgáljuk többek között, feltétlenül a legjobb módszer, hogy minden pénznek, amit a vállalatok a Magyar Nemzeti Bankhoz befizetnek, meg kell járnia az utat: kisposta, nagyposta és úgy a bank. Ezt az utat is rövidíteni lehet. Többek között szóba került, egyes nagy készpénzforgalmú vállalatoktól, üzleti központokból megfelelő biztonsági intézkedések mellett páncélautóval is be lehetne gyűjteni és közvetlenül a bankba továbbítani a pénzt.

MINDENKINEK LÉPNIE KELL

– A készpénzforgalom korszerűsítését természetesen fokozatosan képzeljük el. E téren fontos, hogy elsősorban a pénzintézetek és a posta, de a készpénzforgalomban érintett vállalatok is egymással szinkronban szervezzenek és gépesítsenek, a munka összehangoltan folyjék. Nemkülönben fontos az is, hogy a készpénzforgalom korszerűsítése során olyan szolgáltatásokat vezessünk be, melyeknek igénybe vétele egyértelműen előnyös és kényelmes az állampolgároknak – mondta beszélgetésünk végén dr. Tallós György, a Magyar Nemzeti Bank elnökhelyettese.

Miklósvári Zoltán

Baranya, Tolna, Somogy, Zala

Jövőre új telefonkönyv

Az idén Szekszárdot, Paksot is bekapcsolják a távhívásba

Nemrég jelent meg az országos közületi telefonkönyv, amiről nekünk mindjárt az jutott eszünkbe, mi lesz a miénkkel — Baranya, Somogy, Tolna és Zala közös telefonkönyvével, amelyet még 1972-ben adott ki a posta? Dr. Bányai Sándortól, a Pécsi Postaigazgatóság távközlési osztályának vezetőjétől kedvező híreket kaptunk: a jövő év elején megjelenik az új telefonkönyv. A szekszárdiaknak és a paksiaknak külön is örvendetes hírrel szolgálhatunk: a két várost idén nyáron bekapcsolják a távhívásos rendszerbe, s az előfizetők még ezt megelőzően kézhez kapják Szekszárd és Paks külön telefonkönyvét.

A négy dél-dunántúli megye telefonkönyve már meglehetősen elavult. Új könyv kiadása annál is inkább időszerű, mivel a pécsi telefonközpont bővítése eredményeként ősszel újabb állomásokat kapcsolnak be, a szekszárdiak és a paksiak pedig a Crossbar belépésével teljesen új számokat kapnak. Ezért határozták el tehát a regionális telefonkönyv újbóli kiadását.

Szerencsére az előfizetők adatai mikrofilmen vannak, ez egyszerűbbé, igencsak gyorssá teszi a kiadást, lehetőség nyílik arra is, hogy a könyvben a kiadás előtt egy hónappal rendelkezésre álló, tehát a legfrissebb adatok szerepeljenek. A szerkesztést Budapesten, a nyomást az Athenaeum Nyomdában végzik, az új telefonkönyv az ígéretek szerint a jövő év januárjában vagy februárjában kerül az előfizetőkhöz.

Mellesleg a döntés meghozatala előtt vita volt, négy megyés formában, avagy úgy adják ki a telefonkönyvet, hogy az tartalmazza az ország összes távhívó számát. Ez utóbbi igen vaskos és drága lett volna, így az előbbinél döntöttek. Mellesleg, a jelenleg használt telefonkönyv ára 26 forint. És az újé? Nyilván több lesz, több adatot is tartalmaz, meg aztán azóta drágult a papír is. Valamelyest támpontul szolgálhat az új székesfehérvári telefonkönyv, melynek ára 15 forint. Ennél viszont három és félszer lesz vastagabb a dél-dunántúli.

A tervek szerint Szekszárdon júniusban adják át az új Crossbar-központot, júliusban kötik be Paksot. A szekszárdi központ bővítésével 400—500-zal gyarapodik a telefonelőfizetők száma, s azért csak ennyivel, mert a központ bővítésével nem tartott lépést a hálózat kiépítése. 1980-ban várhatóan még több új előfizetőt kötnek be. Mint említettük, Szekszárd és Paks telefonkönyvét külön is kiadják, így az előfizetők jó előre értesülnek új számukról. Az élet megy tovább, 1980-ban és azután Pécsett és Szekszárdon is újabb telefonállomásokat adnak át, az új könyv is elavul, hamarosan esedékessé válik egy még újabb kiadása.

(—mz—)

Hosszúra nyúlt az előadásszünet

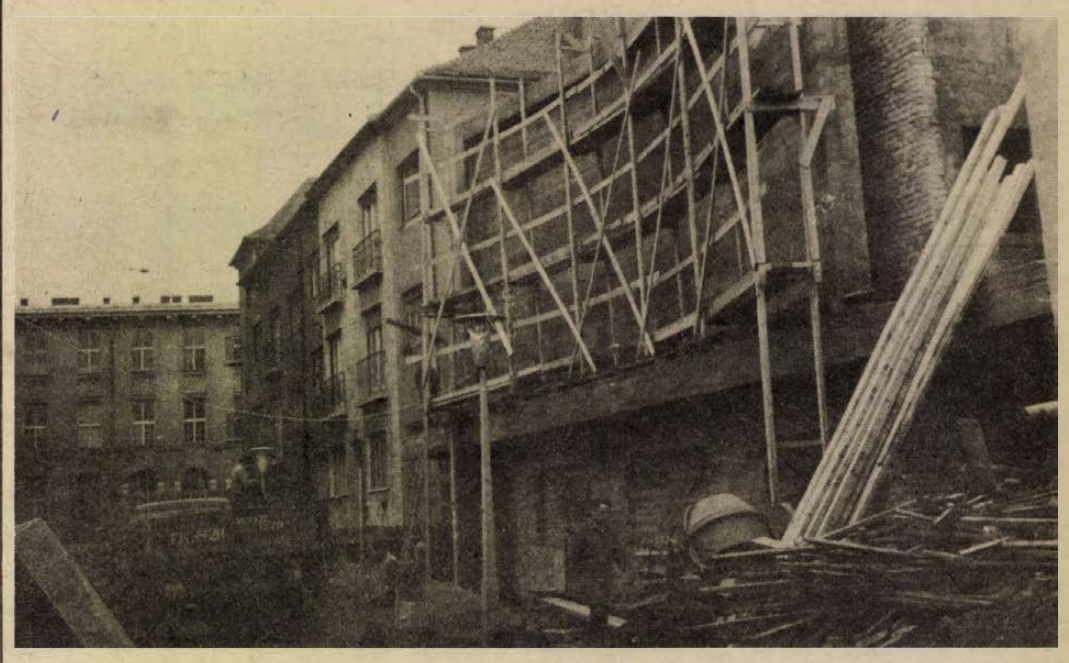

Mikor nyit a pécsi Park mozi?

Ha a bólyi költségvetési üzem is úgy akarja, a jövő ősszel

Filmszínház lesz a Ságvári épülő, új szárnyának színházterme

Amikor 1977 szeptemberében utoljára szerepelt a moziplakáton a pécsi Park mozi neve azzal, hogy „Viszontlátásra az újjáépített Park filmszínházban" – valahogy olyan érzést sugallt ez, hogy csupán rövid szünetről van szó. Sajnos, a szünet túlságosan hosszúra nyúlik: jó, ha 1980 szeptemberében megnyithatják az újjávarázsolt Parkot.

A mozi utolsó nyara már fölöttébb kínos volt. Szinte a nézők lába alatt bütykölgettek-foltozgattak, az 1969-ben indult nagy korszerűsítési program akkor már átcsapott a közel 60 éves moziterembe. A 70-es évek elején épült – 1973-ban nyílt meg – az új Kert-mozi, akkor készült el a két mozi közös gépháza, előcsarnoka 12 millió forintért. A következő években a pénzt gyűjtögette a Baranya megyei Moziüzemi Vállalat az újabb nagy erőpróbára. És letett egy korábbi ötletéről, hogy tudniillik a Park-mozi olyan kettős tetőszerkezetet kapjon, amelynek felső elemét esőre hajló időben a Kert-mozi fölé húzhatnák. A szomszédban lakók azonban az északi oldal éjszakai benapozásának veszélyeztetésétől tartva perrel fenyegetőztek. Ezért aztán maradt tetőnek a csillagos ég.

Tehát másfél éve hiányzik a Park-mozi. Csakugyan hiányzik? Rejtő Jánosnak, a Moziüzemi Vállalat igazgatójának a válasza lehangoló:

– Éves statisztikánk szerint 1978-ban a Kossuth látogatottsága 54 ezer fővel csökkent, a Petőfié viszont – igaz, rendszeresítettük a negyedik előadást – 53 ezer fővel emelkedett. Nem volt számottevő nézőszám-növekedés a kismozikban, így aztán azt mondhatom: a Park nézőközönsége, amely az utóbbi években amúgy is egyre csökkent (és ezt a korszerűtlenség számlájára írhatjuk), teljesen elveszett számunkra.

A nézősereget tehát vissza kell hódítani. Erre szolgál a mozi hosszan tartó felújítása.

Az AGROBER-nél készült tervek szerint a bólyi költségvetési üzem végzi a 12 milliós felújítás építészeti részét. A Koller utcában nagyjából kész – jórészt a burkolásra vár – az új homlokzat. Ezt látva arra gondolhat az ember: ugyan mit kell itt még jövő szeptemberig csinálni? Hű de sokat!

A terem közepén óriási földhányás – ez került ki onnan, ahová a légfűtés vezetékeit beépítették. Ezenkívül mindkét oldalon három-három új, széles kijárati ajtó (nyílás) fedett kijárati folyosókkal, melyek előcsarnoki végén lesznek a ruhatárak. A terem a földhányással ma meglehetősen vigasztalan képet nyújt, s a látványt még lehangolóbbá teszi a mozi jellegzetes Gebauer-freskóinak állapota. Az igazgató mondja, hogy már kikérték az összes érdekelt szerv véleményét. Mind lemondtak a freskókról. Így aztán a Kossuth és a Petőfi után a Parkból is eltűnnek a Gebauer-festmények. Vajon egy-két részletet sem lehetne belőlük megmenteni?...

Milyen lesz? Vida Gyula belső építész tervei szerint a legkorszerűbb, a legkényelmesebb pécsi mozi lesz a Parkból. A korábbi 600 helyett „csak" 500 néző befogadására lesz alkalmas. Szélesebbek lesznek a fotőlyök, támlátótámláig mért távolságuk pedig egyméteres lesz. Az oldalt levő járóutak lejtősek lesznek, a széksorok mindegyike külön lépcsőre kerül – az első néhány sortól eltekintve, amelyek egy szintben lesznek –, ami azt jelenti, hogy igen jó lesz az átlátás a vetítővászonra.

A viszontlátásra tehát még jó másfél évet kell várni. De azért van egy jó mozihírünk az uránvárosiaknak: a Ságvári Művelődési Ház épülő új szárnyának színházterme – előzetes megállapodás szerint – az idei bányásznapi megnyitás után a hét meghatározott napjain korszerű eszközökkel felszerelt filmszínházként várja majd a városrész lakosságát.

Hársfai István

Kiszabadult a szellem

85 millió Márka-kupak!

Vajon mennyi Márka üdítőt fogyasztottak el az átvétellel foglalatoskodók, amíg átszámolták azt a 85 millió Márka kupakot, amit egy év alatt küldtek be a szenvedélyes gyűjtők? Hogy is szólt a Gyűjtsd a kupakot versenykiírása? Aki 50 kupakot küld be a Borgazdasági Vállalatok Trösztjéhez 1978. december 15-ig, sorsjegyet kap, amivel – ha szerencséje van – értékes tárgyakat nyerhet.

Hát, az ötletes reklámfogás kitalálói sem gondolták volna, hogy kiszabadítják a Márkás üvegekből a szellemet. Tény: végeláthatatlan sorokban indultak kupakok Budapestre. Hazánk lakosságának majd egyötöde küldött be kupakcsomagot, összesen 85 millió darabot.

Ugyanakkor sokan bosszankodva veszik át a december 15-e után feladott és visszaküldött gyűjteményeiket. Ők a versenylázban elfeledkeztek a határidőről! Még többen várják a sorsjegyek húzását, melyet február 24-én, szombaton fél tizenegykor ejtenek meg a Vidám Színpadon, természetesen műsorral egybekötve. A Sportfogadási és Lottó Igazgatóság végzi az 1111+1 nyeremény kisorsolását. Kíváncsian várjuk: ki nyer hűtőszekrényt, külföldi utat, magnót, televíziót vagy mást, s főleg azt, hogy ki lesz a márkás Lada szerencsés nyertese.

Murányi

Az ÉLISZ értesíti a lakosságot és a közületeket, hogy

- SZÖGBELÖVÉST
- KULCSMÁSOLÁST
- FESTÉST, MÁZOLÁST,
- TAPÉTÁZÁST
- FALBURKOLÁST
- SZŐNYEGPADLÓ.

ÉS PVC-RAGASZTÁST

rövid határidőre vállal

Tapéta kiválasztása a helyszínen.
Rendelést felveszünk:
7—16 óráig, Kossuth Lajos utca 63.
14.30-tól 18.30-ig Viktória u. 3.
Telefon: 11-739

Perben a pápával

Egy amerikai ügyvéd évek óta különös pörben áll a katolikus egyházzal és erkölcsileg máris nyert, bár anyagi igényét még nem sikerült érvényesíteni.

William Sheffiled, Santa Ana-i (California) lakos még 1968-ban, amikor a berkeleyi egyetemen jogot tanult, Európában utazván meglátogatta Svájcban a Szent Bernát hegyen lévő kolostort. Ott megmutattak neki egy alom újszülött bernáthegyikutya-kölyköt, amelyek megnyerték tetszését, ezért 65 dollár előleget adott az egyik szerzetesnek, azzal, hogy amint a kölyköket elválasztották az anyjuktól, vagyis már nem szopósak, légipostával elküldi neki az egyik kölyköt Los Angelesbe. Csakhogy az az egész alom elpusztult, így a lekötött kölyköt sem küldték el a vevőnek.

Három évig tartó eredménytelen levélváltás után, amelynek során az amerikai visszakövetelte az előleget, az ügy bíróság elé került, a károsult ugyanis időközben megszerezte jogászi oklevelét.

1975-ben — amint ő maga mondta a Los Angeles Times tudósítójának — a San Francisco-i Saint Mary katedrális adománygyűjtőperselye ellen nyújtotta be jóvátételi igényét; a seriff emberei bementek, lefoglalták és zsákban kihozták. A vasárnapi misén gyűjtött összeget ugyanis „Péterfillérnek" nevezik, vagy a „pápa gyűjtésének"; az egyház azonban azzal vitatta Sheffiled ügyvéd igényét, hogy tagadta: az a pénz „különlegesen" a pápáé volna. „És a bíró nem tudta eldönteni, kinek van igaza" — mondta William Sheffiled, aki maga különben nem katolikus.

Az összeg egyébként, amelyet a seriff ily módon kívánt behajtani, a bíróság által Sheffilednek megítélt 428 dollár és 50 cent kártérítés és perköltség volt, maga Sheffiled azonban húszezer dollárt követel az egyháztól.

„A bernáthegyi sem kell — mondta —, az túl dogmatikus lenne nekem. Most egy dán dogot akarok vásárolni".

P. G. P.

Ma este a Petőfi adón

Tessék választani!

A pécsi társadalmi zsüri szombaton este az előadással egyidőben hallgatta végig a Tessék választani! című tánczenei bemutató-hangversenyt. Újságíró, pedagógus, nyugdíjas, rádióriporter, muzsikus, népművelő, kiskatona és diák foglalt helyet a Magyar Rádió Pécsi Stúdiójának zenei stúdiójában.

A tervezett 24 dal helyett csupán 23 csendült fel, mert Szücs Judit még nem érkezett haza egy külföldi gálaestről. A pécsiek ízlése nem egészen találkozott a másik négy stúdió zsürijének döntésével. Kilenc pontot adtunk például Karda Beátának, aki a többiektől összesen egy pontot kapott. A Petőfi adón ma este fél 8-kor csendülnek fel 1979. leendő slágerei. A HDN olvasóinak előzetesként csupán annyit, hogy Kovács Kati, Máté Péter és Korda György számaira érdemes különösképpen odafigyelniük.

A „megtámadott" szigetvári lány története

Önmagának írt fenyegető leveleket

A „krimik" történetében sem mindennapos ügyben végzett sikeres nyomozást a szigetvári rendőrség. A „főszereplő" egy 17 éves szigetvári lány.

A história azzal kezdődött, hogy a múlt év végén bejelentés érkezett a szigetvári rendőrségre: „... a szomszédban lakó lány panaszkodott nekünk, hogy egyre-másra kapja a névtelen leveleket, amelyekben életveszélyesen fenyegetik. Kérjük, intézkedjenek."

Néhány nap múlva a lány apja tett feljelentést: „... Estefelé, amikor hazamentem, otthon a lányom tartózkodott. Elmentem sörért. Nem sok időt töltöttem távol és amikor hazaérkeztem, megdöbbentem a látványon: lányom ájultan feküdt a heverőn, nyaka körül egy zsineg. Később valami olyasfélét mondott, hogy megtámadták és a kötéllel fojtogatni kezdték ..."

A nyomozók megjelentek a lakásban és megállapították: a lány nyakán valóban látszik a zsineg nyoma, a kötelet is megtalálták.

A lány megmutatta a kapott fenyegető leveleket, amelyeket a lakás ajtaja előtt talált. Egyik kék, a másik piros filctollal írva, füzetből kitépett kockás papírra: „Békén leszel hagyva, ha november 15-én Pécsett, a Virágcsokorba eljössz 8 és fél 9 óra között. Ha nem jössz el, akkor másnap már nem élsz!" A másik levél: „Nem lesz bántódásod, ha holnap eljössz Pécsre, lehetőleg egyedül. Ismertetőjelem: piros dzseki, farmer és csizma. Lehetőleg egyedül gyere, én is egyedül megyek."

A lány kétségbeesett hangon panaszkodott, hogy már fogalma sincs, mit csináljon, örökös rettegésben él, nem tudja hol és mikor támadják meg. Eddig félelmében nem jelentette a rendőrségnek, de most már nem bírja tovább, kéri: védjék meg az ismeretlentől, vagy fogják el a levelek íróját.

– A múltkor is, amikor hazafelé jöttem – nem dolgozom sehol, csak kimentem sétálni – észrevettem, hogy egy fiatalember követett és amikor mellém ért, csak annyit szólt, hogy „majd bejössz még a csőbe" – mondta az újabb adalékot.

– És ez a fojtogatásos támadás hogyan történt?

— Estefelé volt, félhomály. Éppen a szobából akartam a konyhába menni, amikor egy magas férfi elkapott, a kötelet hirtelen a nyakamra húrkolta és azzal akart megfojtani. Nagyon szorított a zsineg, elvesztettem az eszméletemet... A férfiról közelebbi személyleírást nem tudok adni, olyan hirtelen történt az egész...

„Kötéllel akart megfojtani..."

A városban gyorsan híre terjedt a „megfenyegetett és megtámadott lány" történetének, szóbeszéd tárgya lett; sikerül-e a levélírót, a támadót leleplezni, elfogni?

A rendőrség a nyomozás folytatásaként sorra meghallgatta azokat a fiatalembereket, akiket a lány ismert. Valamenynyit afelől is megkérdezték: hol volt, mit csinált azon a napon, amikor a fojtogatásos támadás történt? Íráspróbát is „vettek" tőlük, nem maradt ki ebből a sértett sem. Az írásmintákat elküldték az írásszakértőnek.

A nyomozás során megszervezték a ház állandó figyelését: hoz-e még az „önkéntes postás" fenyegető levelet? Naponta egy-két órát a lakásban is tartózkodott nyomozó. Ekkor történt az újabb eset! A lány az udvarra néző ablakhoz sétált, az ablakhoz kapott és felkiáltott: „Ismét itt egy levél! Kívülről tűzték az ablakba!"

Kezében valóban ott volt a papír, rajta az írás: „Ráfizetsz, hogy a rendőrségnek bejelentetted."

A házat, a lakást figyelő nyomozók semmiféle „mozgást" nem tapasztaltak abban az időben a lakás, a ház körül! Kezdett gyanús lenni a dolog...

Megérkezett az írásszakértői vélemény, amely többek között a betűk elhelyezéséből, kötéséből úgyszólván egyértelműen megállapítja: a levelek a sértettől származnak!

A nyomozók már az írásszakértő véleményének tudatában ismét kérdéseket tettek fel a lánynak.

– Igen, bevallom, hogy én írtam magamnak azokat a leveleket...

Megmutatta a lakásban a füzetet, amelyből a lapokat kitépte, előkerültek a filctollak is.

– Miért tette?

– Elmondtam jelenlegi udvarlómnak is a fenyegető leveleket. Próbára akartam tenni, hogy eljön-e velem a Virágcsokorba, hajlandó-e a velem találkozni akarót elkapni? Szóval csak kíváncsi voltam: milyen bátor?

De az udvarló nem ment a Virágcsokorba, így a lány is otthon maradt!

– A zsineg hogyan került a nyaka köré?

– Ezzel a kis kötéllel szoktuk az ajtót bekötni, hogy jobban tartson a zár. Ezt levettem, a nyakamra kötöttem és jól meghúztam, hogy nyoma legyen. Amikor apám meglátott, csak színleltem az ájulást... Az ablakból kivett levél pedig már előre a kezemben volt.

Az ismeretlen „levélíró, támadó" lelepleződött, az ügynek vége. Azaz mégsem: eljárás indult ellene a hatóság félrevezetése miatt.

Garay Ferenc

Kehesség, láz, tüdőbaj ellen

Vendvidéken szedik a hunyort

Szedik és féltve őrzik kis virágú hunyorjaikat a taranyi és háromfai szőlősgazdák Dél-Somogyban. A karók közül most ásózzák ki, teszik raktárra a nagyon dédelgetett gyógynövény gyökerét, hogy szárítás és különféle kezelés után beteg lovaikat gyógyítsák. A tisztított gyökérből egy darabkát a kehességben, lázban, tüdőbajban szenvedő állat szügyében helyeznek el: árral ügyesen lyukat fúrnak a bőr alá, majd bekötözik. Néhány hét múlva, ahogy a gyökér kifejtette a gyógyhatását, kiszedik.

Ez a fajta, még ma is élő népi gyógymód tulajdonképpen az ingerterápiát hívja segítségül; hazánkban már csak itt gyógyítanak ebben a formában. Néha disznókat is kezelnek, a fülük cimpájába operálják be a gyökérdarabkát.

A két, vendek-lakta faluba valaha a középkorban a szerb és horvát marhahajcsárok, lókereskedők hurcolták be az értékes kis virágú hunyort, tehát a környéken nem őshonos, szabadban nem nyílik; csak a szőlők, kiskertek féltett, ma is titkolt zugaiban. Volt, hogy az arannyal vetekedett az értéke és nem is oly rég még perre mentek, ha valaki eltulajdonította a másik hunyorgyökerét.

Cs. J.

hDN hírek hDN hírek hDN

— **Az 1978/79-es színházi évad** bérleti záróelőadását vasárnap este tartották Szekszárdon. A Pécsi Nemzeti Színház társulata „tett pontot" az elmúlt évadra Náti: Nyitott ablak című vígjátékának előadásával a Babits Mihály megyei művelődési központban. Az új évad színházi előadásai márciusban kezdődnek Tolna megye székhelyén a pécsi, kaposvári, a kecskeméti, a szegedi és a veszprémi színház társulatainak vendégjátékával.

— **Háztáji** sertéshizlaldákat kerestek föl vasárnap a zalai kistermelők, hogy megismerkedjenek a kisüzemekben alkalmazható korszerű hizlalási technológiákkal és berendezésekkel. A Zala megyei Állatforgalmi és Húsipari Vállalat szervezte a megyén belüli „tanulmányutat", amelynek résztvevői Kehidakustányban, Hahóton és Zalalövőn nézték meg a legfejlettebb módszerekkel dolgozó háztáji sertéstelepeket.

— **Hangverseny.** Szekszárdon a téli zenés vasárnap délutánok sorozatában a Tolna megyei Liszt Ferenc Állami Zeneiskola művésztanárai adtak tegnap hangversenyt. A szekszárdi zeneiskola termében rendezett késő délutáni hangversenyen Bach-, Chopin-, Schubert-, Liszt-, Wagner- és Weber-műveket szólaltattak meg.

04-05-07

Síkos út, karambol. Dunaszekcsőről hazafelé igyekezett tegnap Wartburgjával Perzsa György pécsi lakos. Mohács határában, a Pécsi úton a hótól síkos úton megcsúszott, és a vele szemben szabályosan közlekedő Ladának ütközött. Szerencsére mindössze a Wartburg vezetőjének felesége sérült meg könnyebben, akit a mentők a mohácsi kórházba szállítottak. A két gépkocsiban keletkezett kár jelentős.

Autójával megcsúszott és fának ütközött tegnap a 6-os úton, Mecseknádasd közelében Koltai József szekszárdi lakos. A gépkocsivezető és mellette ülő felesége könnyű sérüléseket szenvedett.

Kocsiátvételi sorszámok

Trabant Lim. (Budapest)	16 533
Trabant Lim. (Győr)	7 099
Trabant Lim. Spec. (Budapest)	24 719
Trabant Lim. Spec. (Győr)	15 785
Trabant Lim. Hycomat	7 614
Trabant Combi (Budapest)	4 117
Trabant Combi (Győr)	1 063
Wartburg Limousine	12 020
Wartburg de Luxe	15 593
Wartburg de Luxe tolótetős	4 716
Wartburg Limousine tolótetős	2 770
Wartburg Tourist	4 232
Skoda 105 S (Budapest)	3 886
Skoda 105 S (Győr)	783
Skoda 105 D (Debrecen)	1 342
Skoda 120 L (Budapest)	4 751
Skoda 120 L (Debrecen)	1 843
Skoda 120 L (Győr)	2 483
Polski Fiat 1500	13 927
Polski Fiat 126	14 940
Zaporozsec	28 150
Lada 1200 (Budapest)	98 939
Lada 1200 (Debrecen)	50 333
Lada Combi	12 862
Lada 1500	19 780
Lada 1300 (Budapest)	11 385
Lada 1300 (Debrecen)	6 965
Lada 1600 (Budapest)	2 719
Lada 1600 (Debrecen)	1 049
Dácia	12 031
Moszkvics 2140	4 200

◆

— **Országos tervpályázatot** írt ki a nagykanizsai városi tanács a város mellett lévő 40 hektáros csónakázó tó és parkerdő, mint szabadidő-központ kialakítására. A június 24-i határidejű pályázatra félmillió forint díjat tűztek ki a legjobbaknak, akik a legcélszerűbb módon tervezik meg a termálvizes strandot, az üdülési, szórakozási, kereskedelmi létesítményeket.

— **Új Sió-híd épül Siófokon.** A KPM és a siófoki városi tanács beruházásában márciusban kezdik az új déli Sió-híd építését, melynek átadását 1980 végére tervezik. A 70-es fő közlekedési úttal párhuzamosan futó mentesítő utat már építik.

— **Szombat estétől vasárnap hajnalig** tartott a Tolna megyei állatorvosok hagyományos farsangi bálja a szekszárdi Gemenc Szálló termeiben. A családias hangulatú farsangi mulatságon a Decsi Farkas László sárközi zenekara húzta a talpalávalót.

— **Gazdagodott Bonyhád főtere.** A bonyhádi Szabadság téren átadott új épülettömb földszintjén végleges otthonát foglalta el a takarékszövetkezet és a zöldséget, füstölt húsárukat, konzerveket árusító Zöldért-bolt. Az emeleten a lakásépítő szövetkezet öt 2,5 és 3 szobás lakást adott át.

— **Új mozi épül Zalaegerszegen.** Zalaegerszeg második mozijának megépítéséről döntött a városi tanács végrehajtó bizottsága legutóbbi ülésén. A 400 személyes filmszínház a 20 ezer lakosú Herszon lakótelepen a tavaly elkezdett ifjúsági és munkásművelődési központ második ütemeként készül majd el a hatodik ötéves terv idején.

— **Vasárnap tartotta** az idei első országjáró túráját a bonyhádi 504. számú ipari szakmunkásképző intézet ODK természetjáró csoportja, Bencze Attila tanár vezetésével. A völgységi fiatalok Mór környékével és Székesfehérvár műemlékeivel, nevezetességeivel ismerkedtek meg.

Visszatért a tél

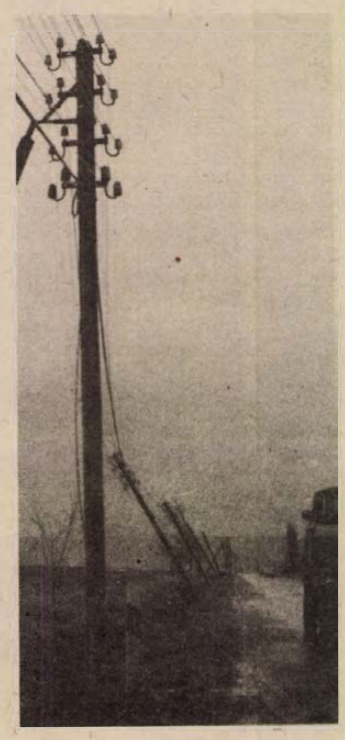

Megdőlt telefonoszlopok a pécs—harkányi út mellett

A hét végére ismét rosszabbra fordult az idő. Szombat reggeltől vasárnap hét óráig Pécsett és környékén öt és fél milliméter csapadék hullott és a szél erőssége időnként elérte a hatvan-hetven kilométert óránként. Mint ahogy Ferenczy Sándor, az Országos Meteorológiai Intézet pogányi állomásának munkatársa tájékoztatásából kiderült, szombat este hat órától már ónos eső esett, amely ráfagyott a villany- és telefondrótokra. A Pécsről Harkány felé vezető úton például több kilométeren át a nagy terheléstől és a viharos széltől megdőltek a telefonoszlopok.

Ferenczy Sándor tájékoztatása szerint az Olaszország középső részén lévő ciklon, valamint a Szovjetunió nyugati részén kialakult anticiklon következtében az időjárásban az elkövetkezendő két napban lényeges változás nem várható.

Az időjárás, a korcsolyapályává vált úttest azonban nemcsak a harkányi úton okozott gondot. Vasárnapra virradó éjjel Baranyában a főközlekedési utak 20, az alsóbbrendű úthálózat 30 százaléka volt síkos a szórás hatására feltöredezett kásás jégtől. Éjszaka a KPM Pécsi Közúti Igazgatóság 10 szórójára és 18 szórókocsija járta a megye útjait és körülbelül ennyi dolgozott tegnap napközben is.

A 6-os úton Hidas és Bonyhád között a szélvihar telefonoszlopot döntött ki és a vezeték rálógott az aszfaltra, emiatt ott csak fél pályaszélességben lehetett közlekedni. A hajnalban történt esetet követően a posta szakemberei azonnal munkához láttak és délre megtisztították az utat a veszélyes akadálytól.

Több helyütt, így például Mohácson is áramszünetet okozott a cudar időjárás.

Vasárnap délutánra a jég eltűnt az utakról, de az alsóbbrendű úthálózat egyharmadát még mindig latyakos hó borította. A Közúti Igazgatóság a havazásra felkészülve hóekéket szerelt fel gépkocsijaira, de tegnap késő délutánig hótolás nem vált szükségessé.

Megawattok háborúja, avagy...

Sztereócsodák helyett olcsó készülékeket!

Bosszankodunk, amikor a kedvenc rádióműsorainkat alig-alig halljuk. Szidjuk a készüléket, a postát, a műsorszerkesztőt, fel a magas égig, csak arra nem gondolunk, hogy éppen a műsorok jobbá tétele miatt létesített, egyre több és több adó miatt halkulnak el egyes állomások. Minden ország a maga műsorának jobb minőségű sugárzására törekszik, ezért mind nagyobb teljesítményű adókat állítanak üzembe.

Itt, Dél-Dunántúlon már évek óta „elnémult" a Kossuth adó egy kuwaiti, világviszonylatban is óriási teljesítményűnek számító, másfélmillió wattos mammutadó miatt. (Összehasonlításul: az új Kossuth adó Solton, mely a világ egyik legnagyobb teljesítményű rádióadója, „csak" egymillió watt kisugárzására képes.) A Figyelő legutóbbi számában olvastuk az adatokat. Ezek szerint a solti új adó is csak az ország 86 százalékában biztosít kielégítő vételt, de ez az arány is rövid időn belül lecsökken 77 százalékra.

Mi hát a megoldás? Semmiképpen sem a középhullámú adók teljesítményének a növelése. Nem szükséges „éterháborút" vívnunk. Az URH műsorszórás lehetőséget ad a zavartalan, az eddiginél sokkal jobb minőségű vételre. Ehhez azonban vevőkészülék is kell. Van, de drága – mondják, s igazuk van. Nem az 5–6, sőt a 12–16 ezer forintos készülékekből van a hiány, ezek bőven kaphatók, a néhány száz forintos rádiók, s nem luxuskivitelű sztereócsodákkal szemben biztosan kelendőbbek lennének.

Hogy ez mennyire így van, bizonyítja, hogy a ritkán kapható külföldi, zsebrádió méretű URH-vevőt 500 forintért szinte napok alatt szétkapkodják. Ha a külföldnek megéri (a vámot is beleszámítva), kifizetődne nálunk is gyártani hasonlót. Hosszú ideig nem lenne túlkínálat a kereskedelemben, mint arra most hivatkoznak. Egy URH-s rádió alkatrészeinek bonyolultsága és mennyisége nagyon kevéssel múlja felül a hagyományos középhullámú készülékekét. Semmi sem indokolja az olykor sok ezer forintos különbözetet.

Mi egyébként Pécsett és Dél-Dunántúlon igen szerencsések vagyunk az URH műsorral való ellátottságban. Mindhárom adó és a helyi műsor is fogható ezen a sávon, teljesen zavarmentesen, kiváló hangminőségben. Ráadásul a televízió egyes műsorát is „halihatjuk" URH-készülékünkön.

Az URH adók hatósugara csak 100–200 kilométer, bármekkora teljesítményűek is. Egymást nem zavarják. A füllel érzékelhető hangsávból szélesebb skálát adnak vissza, ezért főleg a zenei műsorok még viszonylag kis teljesítményű, olcsó készülékkel is sokkal szebben szólnak, mint a legmodernebb középhullámú készüléken. A rádiózás jövője, és még ki nem használt lehetősége az URH vétellehetőségben rejlik, de ehhez olcsó és kapható készülékek kellenének, ugyanis az adóhálózatról a posta már gondoskodott.

Hillebrand Lajos

24 ÓRA A NAGYVILÁGBAN

Tüntetés Moszkvában a kínai nagykövetség előtt

Kiss Csaba, az MTI tudósítója jelenti:

Vasárnap, a déli órákban nagyszabású tiltakozó tüntetésre került sor Kína moszkvai nagykövetsége előtt. A tüntetők, túlnyomó részt a moszkvai állami egyetem közeli diákszállóiból érkezett egyetemisták, akikhez azonban sokszázan csatlakoztak a környék lakói közül, az egész szovjet nép felháborodott követelését fejezték ki; el a kezekkel Vietnamtól!

Mint a fiatalok elmondották az MTI tudósítójának, az egyetemi hallgatók között mélységes haragott keltett, amikor tegnap értesültek a Vietnam ellen indított kínai támadásról. Vasárnap délelőtt több diákszállóban is röpgyűlések voltak, s itt határozták el: tüntető menetben vonulnak a kínai követség elé.

A tüntetők hirtelenjében rögtönzött feliratokat hoztak magukkal: El a kezekkel Vietnamtól! Békét Vietnamnak! Szégyen az agresszorra! Az épület előtt rögtönzött gyűlésen követelték: haladéktalanul vessenek véget az agressziónak, vonják ki a kínai katonákat Vietnamból. A nagykövetség magas fallal övezett épülettömbjét megerősített rendőralakulatok őrizték, a fiatalok – akiknek soraiban igen sok Moszkvában tanuló afrikai és ázsiai ösztöndíjas diák is volt — hógolyókkal, tintásüvegekkel dobálták meg az épületet, bár a rendőrök azonnal közbeléptek.

A tüntetések a moszkvai kínai nagykövetség előtt a délutáni órákban is folytatódtak: a város különböző részeiből ezrével érkeztek a fiatalok – s velük együtt az idősebbek –, hogy kifejezésre juttassák haragjukat és megvetésüket az agresszió miatt. A tüntetők egy csoportja a nagykövetség épülete előtt egy bábut helyezett el – agresszor – felirattal.

A rendőrség engedélyezte a tüntető felvonulásokat, az épület közelében rendezett tiltakozó gyűléseket, de biztosította az épület védelmét: a körzetet korlátokkal zárták el.

Tiltakozások

Vatikánváros

II. János Pál pápa vasárnap az „úrangyala" misén mondott beszédében kitért arra az „újabb harcra, amely Vietnam és Kína határán robbant ki". Sajnálkozását fejezte ki amiatt, hogy „népek harcolnak, emberek pusztulnak".

Róma

Enrico Berlinguer, az Olasz KP főtitkára Livornóban vasárnap mondott beszédében felszólította az olasz kormányt, sürgősen tegyen lépéseket azért, hogy mielőbb összehívják a Biztonsági Tanácsot. Berlinguer súlyosnak és fájdalmasnak minősítette a vietnami határ ellen elkövetett kínai támadást.

Tokió

Japánban súlyos aggodalmat keltett a Vietnam ellen végrehajtott nagyszabású kínai támadás. Vasárnap reggel – Szonoda Szunao külügyminiszter nyilatkozatban fejezte ki „mélységes sajnálkozását a kínai–vietnami viszályban beállt fordulat miatt", sürgetve a „gyors és békés megoldást".

Havanna

A Kubai Köztársaság külügyminisztériuma szombaton este nyilatkozatban ítélte el a kínai inváziót, mely a kubai értékelés szerint „közvetlen fenyegetés a békére nézve".

New York

A vasárnapi New York Times Hodding Carter szóvivő szombati nyilatkozatát követően, melyben lényegében ugyancsak elítélően nyilatkozott a kínai akcióról, ezzel a címmel adott kifejezést a washingtoni hangulatoknak: „kínai csapatok és repülőgépek hatoltak be Vietnamba. Az Egyesült Államok követeli visszavonásukat. Hanoi felhívása az Egyesült Nemzetekhez". „A kínai támadás – állapítja meg a lap – kompromittálni fogja Kína ambíciózus erőfeszítéseit gazdaságának modernizálására, s károsan érinti majd az Egyesült Államokhoz fűződő új kapcsolatait is".

Róma

Az Olasz Kereszténydemokrata Párt lapja, az Il Popolo „veszélyes játék" címmel számol be vasárnap a kínai–vietnami konfliktusról. A kommunista párt lapja, a L'Unitá megállapítja, hogy a „rendkívül sajnálatos" kínai támadásnak kiszámíthatatlan és veszélyes következményei lehetnek.

Madrid

Santiago Carrillo, a Spanyol Kommunista Párt főtitkára egy szombati választási beszédében elítélte a kínai inváziót.

Mi lesz Bhutto sorsa?

Mohammed Ziaul Hak pakisztáni államfő nem kíván egyedül dönteni a „gyilkosságra való felbújtás" vádjával halálra ítélt Zulfikar Ali Bhutto volt miniszterelnök kivégzéséről, hanem döntését előzőleg össze akarja hangolni mértékadó katonai vezetőkkel és a kormánnyal. Ez tűnik ki abból az interjúból, amelyet a CBS amerikai tv-állomás február 14-én Islamadban készített Ziaul Hak tábornokkal és szombaton este sugárzott kivonatosan.

Az interjúban a pakisztáni államfő kijelentette, hogy nem akarja könnyelműen visszautasítani a Bhutto ügyében a világ minden részéről hozzá intézett kegyelmi kéréseket. „Ha a legfelsőbb bíróság megerősíti a Bhutto ellen hirdetett halálos ítéletet – mondotta, akkor össze fogom hívni a három haderőnem parancsnokaiból álló katonai tanácsot és a kormány tagjait, hogy kikérjem véleményüket".

Irániban engedélyezik a kommunista párt megalakítását?

Marokkó nem adja ki Reza Pahlavit

Az iráni „Forradalom Hangja" nevű rádióállomás vasárnap – korábbi jelentését cáfolva – hírül adta, hogy Sapur Baktiar, a sah által kinevezett utolsó miniszterelnök nincs letartóztatásban.

Bazargan iráni miniszterelnök a New York Timesnak adott nyilatkozatában többek között kijelentette: lehetővé teszi, hogy baloldali pártok is szerepet kapjanak Irán politikai életében és kommunista párt megalakítását is engedélyezi, amennyiben a kommunisták nem szándékoznak harcolni az ország stabilitása ellen.

Teheráni hivatalos bejelentés szerint vasárnap 35 izraeli állampolgárt kiutasítottak az országból. Az izraeliek kiutasítására azzal egyidőben került sor, hogy Jasszer Arafat, a Palesztinai Felszabadítási Szervezet vezetője a PFSZ 50 tagú küldöttsége élén Teheránban tartózkodik.

II. Hasszán marokkói király vasárnap Párizsban kijelentette: el fogja utasítani Khomeini ajatollahnak az iráni sah Marokkóból történő kiadatására vonatkozó kérelmét. A marokkói király közölte: számára egy ilyen kérés „elfogadhatatlan", minthogy Marokkó és Irán között nincs kiadatási szerződés.



Az ideiglenes kormány felhívására a sztrájkoló irániak százezrei felvették a munkát. Képünkön: megnyílt ismét a teheráni nagy bazár is

Figyelmeztetés Szadatnak

Cserben hagyja Carter?

Afisz Manszur, az Október című egyiptomi hetilap főszerkesztője a lap legfrissebb számában felfedte: az arab államfők írásban figyelmeztették Szadat egyiptomi elnököt, vigyázzon, mert Carter amerikai elnök esetleg őt is cserben hagyja.

„Vigyázzon – írták az arab államfők Szadatnak –, mert Carter elnök Önnel is megteheti ugyanazt, amit az iráni sahhal és a tajvani kormánnyal tett."

Manszur bírálta az új amerikai külpolitikát, s közvetve sürgette a washingtoni kormányzatot, hogy szállítson fegyvereket „szövetségeseinek", vagyis Egyiptomnak is.

Kínával kapcsolatban úgy vélte, nem volt bölcs dolog, hogy az Egyesült Államok eddig 14 millió (tajvani) kínai barátságának megőrzése végett mit sem törődött 900 millió kínai barátságával".

Hóhérok hegedűvel

Canaris és Heydrich karrierje

Hitler-fiúk. Ezzel a címmel meghökkentő dokumentumfilmet láthattak szombaton este a magyar tv-nézők. A film nyugatnémet kamaszokat mutatott be egy kettős mélyinterjú keretében. A tizenéves srácok gondolatvilága olyannyira döbbenetes volt, hogy ha nem így – ténybeliségében kerül elénk – talán el sem hisszük, hogy ilyen is van. Mintha a Hitler-jugendnek szánt propagandát visszhangozták volna a hajdani várakozásokat is messze meghaladó szenvedélyességgel, „meggyőződéssel". „A háború elkerülhetetlen, az öregeket és a nyomorékokat meg kell semmisíteni, a szocialista országok meg akarják támadni a Nyugatot" ... és így tovább. Mindkettőjük legfőbb érdeklődési körét a háború és a fegyverek képezik. Mindketten a Bundeswehr katonái szeretnének lenni. A mögöttes képből kiderült, hogy ez a gondolkodásmód korosztályukban egyáltalán nem számít rendhagyónak, hiszen csaknem minden őket érő hatás ilyesféle sugallatokat tartalmaz. Az egyre erősödő Hitler-kultusz, a náci háborús bűnösök monográfiák tucatjaiban történő nemzeti hősökké való kikiáltása, a neonáci párt és ifjúsági szervezetének rendszeres propagandája előbb-utóbb megteszik a magukét az arra fogékony lelkekben ... A Hitler-fiúk máris tényekként kezelik a szocializmussal kapcsolatos előítéleteiket, jóllehet szavaikból az derült ki, hogy a valóságos történelemnek még egyetlen tényét sem ismerik igazán.

A német történelemben már volt néhány olyan korszak, amikor a gyermekek a negatív példák, a negatív ideálok hatása alatt nőttek fel. *Harmat Endre* Hóhérok hegedűvel című most megjelent „párhuzamos életrajzában" két ilyen egykori német gyermek, a katonai pálya után már kamaszkorában olthatatlanul sóvárgó *Wilhelm Canaris* és *Reinhard Heydrich* monstre karrierjét és dicstelen végét írja le. A kötet alapjául azok az adatok szolgálnak, amelyeket 1967-ben a washingtoni Nemzeti Archívumban egy magyar származású amerikai író, *Ladislas Farago* fedezett fel – lepecsételt fémtokban, nagy mennyiségű mikrofilm formájában. A gyűjtemény 17 és fél ezer tekercs mikrofilmet tartalmazott, ami 18 millió oldalnyi dokumentumot jelent. Mindez egész sereg részletet helyezett, helyezhet új megvilágításba, a történelem menetét meghatározó nagy törvényszerűségek érvényességét azonban ezek a részletek nem érintik.

A háború, mint tudjuk nem pusztán a kitörése és a befejeződése dátumai közötti tények sora. A háborúnak vannak *előzményei* és *következményei* is. A háború minden esetben egy adott politika folytatása, „más eszközökkel" történő érvényesítése. Azaz: a háborúra már kirobbantóik megelőző politikájából lehet következtetni. A nyugati hatalmak már a második világháború kitörése előtt láthatták volna, mi készül Németországban Európa és a világ ellen. Nem akarták látni ...

Pedig az előkészületek világosak voltak. *Harmat Endre* könyvében most két olyan figurát tesz közszemlére, akik ennek az előkészületnek a motorjai, kulcsemberei – sokezred magukkal. Ezek a figurák személyiségüket tekintve a kor, az adott német történelmi és társadalmi viszonyok egyfajta tipikus produktumai voltak, ugyanakkor az egyre följebb kapaszkodó nácizmusnak éppen ilyen alakokra volt szüksége céljai beteljesítéséhez. Ezt a karrierre sóvárgó náci embertípust ábrázolja a Hóhérok hegedűvel című könyv, amely címében irónikusan a két „főhős" zenei vonzalmaira utal. Az Abwehr-főnök *Canarist* maguk a nácik végeztették ki néhány nappal a háború befejeződése előtt, a *Himmler* helyetteseként működő, későbbi prágai hóhér *Heydrichet* pedig cseh ellenállók lőtték agyon. *Canaris* esete tipikus igazolása annak a példázatnak, amelyben a mérges kígyó saját farkába harap, azaz amikor egy világpusztító, emberellenes rendszer önpusztító tébolya önmegsemmisítésbe csap át.

Néha hallom, egyes emberek fölteszik a kérdést: miért kell nekünk még mindig foglalkozni a második világháborúval? Hiszen elmúlt, véget ért. Ezeknek a kérdezőknek rossz a kérdésfelvetésük. A háború talán véget ért, a következményei azonban nem zárultak le. A mai Hitler-fiúk nemegyszer harsányabbak, mint az egykoriak. A mai Hitler-fiúk itt vannak, itt élnek pár száz kilométerre tőlünk. A háború pedig mintha csak tegnap ért volna véget ... A háborúk mechanizmusa azonos: ma is velünk ijesztgetnek itt Európában gyermekeket és mesterségesen elbutított polgárokat. Nekünk viszont tényleg oda kell figyelnünk és a tényekből kell kiindulnia gondolkodásunknak.

B. K.

hétfői 5

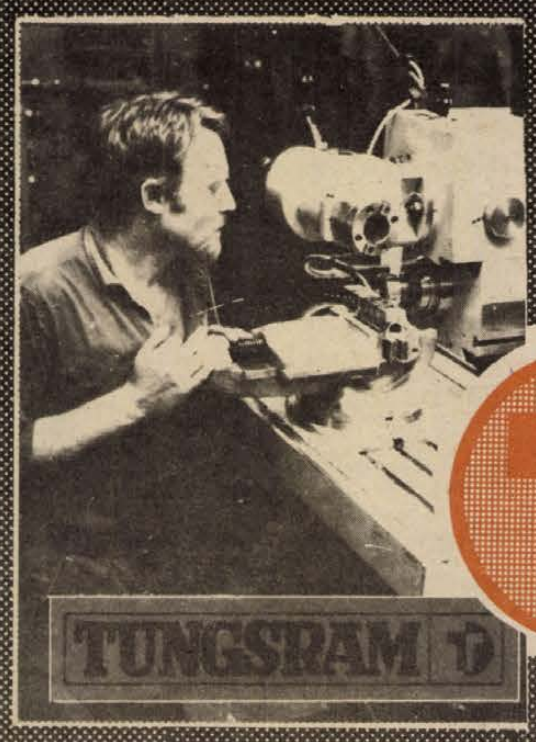

ÁLTALÁNOS ISKOLA 8. OSZTÁLYÁT VÉGZŐ FIÚK FIGYELEM!
SZERETETTEL VÁR BENNETEKET AZ

Egyesült Izzó Sopiana Gépgyára

Továbbtanulásotokat az alábbi szakmákban tudjuk biztosítani:

- ESZTERGÁLYOS
- MARÓS (vésős, gyalus)
- KÖSZÖRÜS
- SZERSZÁMKÉSZÍTŐ
- GÉPSZERELŐ

JUTTATÁSOK:

tanulmányi eredménytől függően havonta 100—550,— Ft-ig terjedő ösztöndíj,
a vállalat ezenfelül gépi forgácsolók részére havi 500,— Ft egyéb szakmákban 250,— Ft társadalmi ösztöndíjat biztosít, kedvezményes étkeztetés, munkaruha.

JELENTKEZÉS MÓDJA:

jelentkezési lapon a választott szakma megjelölésével, az általános iskolában,
ill. személyesen az 500. sz. Zrínyi Miklós Ipari Szakmunkásképző Intézetben Pécs, Rét u. 41.

1979 májusában új

bőrruházati gyár

kezdi meg működését
a Vadász utcában épülő korszerű üzemcsarnokban.
Az ez idő szerint legkorszerűbb technológiát alkalmazó gyár
számos női és férfi dolgozónak teremt

új munkalehetőséget

Az új dolgozók képzését
tanfolyamok beindításával elkezdtük

JELENTKEZÉS:

KESZTYŰGYÁR PÉCS

BŐRRUHÁZATI GYÁR,
MUNKAUGY,
PÉCSBÁNYA, KÓRHÁZ TÉR 8.

MEGKÖZELÍTHETŐ: az 50-es busszal.
TELEFON: 11-333



Pacemaker átültető műtét a POTE Intenziv Therápiás Osztályán



Különös csendélet: a POTE ezeket a fajta szívstimulátorokat ültette be az elmúlt évek során

Zsebórányi műszer a bőr alatt

Szívünk rendetlen ritmusa ellen

Pécsett évente 6 és fél millió devizaforintot költenek rá

A tizenhatodik beteg közepes izgalommal készült a műtétre pénteken reggel, de még csak el sem altatták. A klinika éppen olyan volt, mint amire az orvosi köznyelv azt mondja. hogy „műtéti körülmények között". Fehér maszkok, csendek, fegyelmezetten halk vezényszavak, egy nővér az örök nő mozdulatával igazított a főkötőjén. Közben — helyi érzéstelenítéssel — zsebórányi vastagságú pacemakert operáltak be a mellkas bőre alá és összekötötték a jobb szívkamrába vezetett elektróddal. Ennyi. „Csupán".

Néhány adat, csak vázlatosan: Pécsett 1971-ben ültették be az első pacemakert, amit neveznek szívstimulátornak is. Akkor a 72 esztendős néni műtétje egyetlen nagy tettük volt abban az évben, szívritmusszabályozás dolgában. De 1974-ben már 75 beültetést oldottak meg, tavaly pedig 123-at. Idén a pénteki volt a tizenhatodik. Az országos kép nagyjából azonos: 1970 óta kétévente szinte kétszereződött a sikeres beültetések száma.

Mi a pacemaker? — Szívritmus-szabályozó. Élettől üzött, rendetlen szívünket beállítja percenként 70 ütésre. Ha ez a ritmus önmagától megvan, akkor nem dolgozik a kis gép, ha lelassul a szívverés, megint gondosan, jótékonyan működni kezd. Ezt tudja a jelenleg Magyarországon alkalmazott gép. A korábbi, s mindössze 2–3 esztendős élettartamú, higanyos elven működő gépecskék helyett ugyanis 1974–75-től ezt az új gyártmányt használják. Ez már lithiumos elemmel dolgozik és 7–12 évig jó.

A lithium jodid telepeket először a Catelist Research Corporation alkalmazott az Egyesült Államokban, 1970-ben. Működésük közben a gáz nem szabadul fel, így a pacemaker teljesen elkülöníthető az emberi szervezettől. A mai technikai körülményeknek tehát ez a fajta, vagyis a hydrid áramkörös, lithium cellás, teljesen elkülöníthető pacemaker felel meg. Előnyei: a hosszú élettartam, az elektronikus megbízhatóság, az alacsony (75–80 grammos) súly, s a viszonylag kis, zsebórányi térfogat.

Számok, tudományos adatok — és a szív nem rendetlenkedik többé. Ahogy dr. Tekeres Miklós adjunktus, a POTE intenzív therápiás osztályának vezetője mondja:

— Befolyásolja és rendezi a szív ingerképzését és ingerlevezetését. Ha lassít, akkor felgyorsítja, ha normális, akkor pedig békén hagyja. Ha túl gyors, akkor gyógyszert alkalmazunk. Tehát a pacemaker a normális életkörülményeknek megfelelő szívritmust biztosítja. Egészségügyi ellátásunk fejlettségét jelzi, hogy csak a POTE számára évente 6 és fél millió devizaforint értékű pacemakert vásárolunk. Ebből körülbelül 130 betegbe operálunk be egy-egy készüléket.

— Mi történik, ha kimerül az elem?

— Kivesszük és újat operálunk a helyébe — válaszol dr. Mezey Béla kardiológus, az osztályvezető helyettese. — Máskülönben is dr. Németh Gyula tanársegéd kollégánk pacemakeres beteggondozása során, a beoperálás után előbb egy-két hetente, majd háromhavonta ellenőrzi a készülékeket. Erre egy teljesen megbízható műszer is rendelkezésre áll. Így a pacemakerrel élő beteg életvezetése biztonságos lehet. A körültekintő gondozás következtében a készülék váratlan kimerülése miatt még senki sem halt meg, mert időben kicserélhettük.

Évente 6 és fél millió deviza forint csak Pécsre! Hiszen ebben a városban működik Dél-Dunántúl pacemaker-beültető alközpontja. Ezen kívül nemzetközi kardiológiai kapcsolatrendszere is széles körű. Lvovban már közös műtéteket is végeznek ukrán kollégákkal. Gazdasági okok miatt mégis jó hír, hogy a KGST országokban sokfelé készített pacemakerek legtökéletesebb változatát kezdik majd el gyártani az NDK-ban.

Földessy Dénes

Öt megye szavalóversenye

A Magyar Tanácsköztársaság 60. évfordulója tiszteletére az OKISZ , a SZÖVOSZ és a TOT által meghirdetett III. országos szövetkezeti szavalóverseny területi döntőjét szombaton délután és vasárnap délelőtt tartották a szekszárdi úttörőházban. Baranya, Fejér, Pest, Somogy és Tolna megye mintegy ötven legjobb szövetkezeti versmondója vett részt a döntőben.

A szinte fej-fej mellett küzdő mezőnyből a Fejér megyei Németh Judit szerezte meg 54 ponttal az első helyet és díjat, egy BRG-magnetofont, második 52 ponttal a szekszárdi Mezei Lászlóné, harmadik 51 ponttal a pest megyei Hrachovina Lajos.

A fiatal versmondók sorában még mindig lelkesen részt vevő Molnár Jánosnét, a Pest megyei ÁFÉSZ nyugdíjasát külön megajándékozták. Ezenkívül a második díjas Mezei Lászlóné szekszárdi fodrásznőt munkaadója, a Tolna megyei Szolgáltatóipari Szövetkezet szocsi jutalomüdüléssel lepte meg. Az országos döntő március 17-én és 18-án lesz Szegeden.

B. L.

6 hétfői

Magyar találmány a tengervíz sótalanítása

Működik már a berendezés a Holland Antillákon

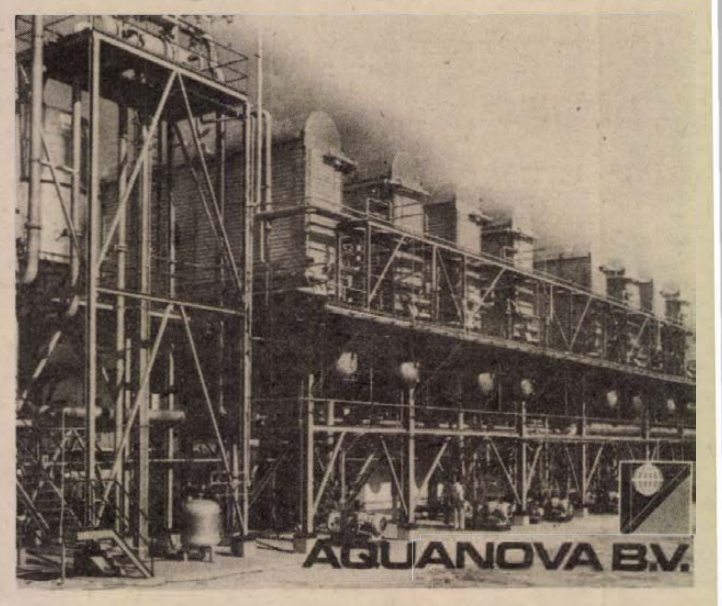

Rotterdamban sajtókonferencia keretében hozta a világ tudomására a Vekamaf-cég igazgatója, hogy három magyar mérnök találmánya alapján elkészült az első olyan tengervíz sótalanító berendezés a Holland Antillák, Aruba nevű szigetén, amely forradalmasított minden eddigi megoldást.

A kísérletek évekkel ezelőtt kezdődtek. Három mérnököt, Tasnádi Csabát, dr. Szücs Lászlót és Környey Tamást megbízták egy timföldgyári technológiai részfeladat megoldására. Tasnádi Csaba már ennek előtte is figyelte a tengervíz sótalanítására irányuló különféle kutatásokat. A dolog érdekessége, hogy a kísérletek során ugyanolyan problémával kerültek szembe, mint ami a tengervíz sótalanítására eddig alkalmazott legkorszerűbb eljárások továbbfejlesztését akadályozta.

— Jelenleg is a világ különböző tengerparti helyein üzemelő berendezések úgynevezett többlépcsős elpárologtatásos rendszerűek, azaz az alacsony nyomáson felhevített tengervíz erősen sós koncentrátummá, valamint tiszta sómentes gőzzé válik szét, ahol a gőz erős sugárban robban ki a tartályból. Ez az eljárás szobanagyságú termeket igényel, ami határt szab a kapacitásnövelésnek, ugyanakkor a beruházási költségek is óriásiak — mondja Tasnádi Csaba, a Budapesti Műszaki Egyetem hő- és rendszertechnikai intézetének főmunkatársa.

A magyar szabadalom lényege, hogy a döntő fontosságú kigőzölögtetési folyamatot speciális kialakítású írógép nagyságú ciklonokban játszhatják le. A ciklonok felső nyílásán folyik be a tengervíz, míg az alsó nyílásokon távozik 2–4 Celsius fokkal hidegebben. Az oldalsó nyílásokon pedig tiszta, cseppmentes gőz lép ki, aminek lekondenzálásával kapják meg az édesvizet. Ilyen ciklonok sorozatában játszódik le szabályzott módon a kigőzölgés folyamata. A műanyagból készült ciklonokhoz kialakított kondenzátorok is olyan rendszerűek, hogy sorozatban is gyárthatók. Az újítással a berendezés beruházási árát a világpiaci ár 60 százalékára sikerült csökkenteni.

A találmány megszületett, de itthon nem keltett érdeklődést. Az Energiagazdálkodási Intézet több hazai gyárral is felvette a kapcsolatot — eredménytelenül. Közben a CHEMOKOMPLEX külföldön is bejelentette a szabadalmat, amire a holland Vekamaf-cég felfigyelt és nemcsak a találmány hasznosítási jogát vették meg, hanem a piaci bevezetésre részvénytársaságot is alapítottak Aquanova B. V. néven. Magyarországon a szabadalom tulajdonosa az Energiagazdálkodási Intézet.

— A laboratóriumi és üzemi méretű kísérletek után építették fel a hollandok Arubán az első berendezést, amely 4000 köbméter édesvizet termel naponta. Még három ekkora egységet építenek hozzá 1980-ig, így a napi kapacitása 16 000 köbméter lesz. Az összbekerülési költség 16 millió dollár. A szellemi munka eddig mintegy 3 millió forintnyi valutát hozott az országnak, de ha a gyártásban is részt vettünk volna, akkor... Ha valamilyen problémájuk van a hollandoknak táviratoznak, s valamelyikünk a helyszínre megy. Én is kétszer voltam Arubán. Elvágnák ők a köldökzsinórt, ami hozzánk kötődik, de nem kockáztatnak. A kutatást tovább folytatjuk, mert a miniatürizálásban még rengeteg a lehetőség.

A kifejlesztett berendezés érdekessége, hogy nemcsak a tengervíz desztillálására alkalmas, hanem a vegyipar minden olyan területén felhasználható, ahol vagy tiszta párlat nyerése, vagy egy oldat besűrítése a feladat. Például a bőripar tőkés devizáért behozott egyes segédanyagait jelenleg az ipari szennyvízzel együtt a folyókba engedik. Ezzel az új eljárással ezeket az anyagokat visszanyerhetnék —, jóval olcsóbban, mint eddig.

Talán erre a témára felfigyelnek érdekeltek is!

Roszprim Nándor

Vissza a vászonhoz

Sáfár Anikót „elcsábította" a film

Gyermekkori szerelem



Különlegességében szép, rendkívül vonzó jelenség. Legnagyobb gyerekkori szerelme a mozi volt. Sáfár Anikó, a színésznő így vall erről:

— Újpesten a szomszédunkban volt egy ifjúsági mese-mozi. Egyik rokonunk vezette, és ő adott nekem belépőt. Alighogy feleszméltem, már moziba jártam, éjjel-nappal ott voltam.

A filmvászon csábítása olyan erős, hogy jelentkezik szinte minden gyermek-filmszínész felvételre. Sikertelenül. Harmadikos gimnazista korában ismét próbálkozik. Igaz, érettségizett diákokat keresnek... Ezúttal sikerül. A filmgyár kiveszi a gimnáziumból, és beiskolázza a Magyarországon akkor első alkalommal induló filmszínészképző stúdióba. Végzi, s közben magántanulóként leérettségizik. Kiválasztják egy film női főszerepére. Kiszőkítik a haját, elkészítik filmbeli ruháit, s két nappal a felvételek előtt közlik vele: mégsem ő játssza a szerepet, túl fiatal a partneréhez.

— Ez volt az első igazi pofon. Nagy nehezen túltettem magamat rajta. Hatvanhatban megcsináltam a vizsgafilmemet, aztán következett a Harlekin és a szerelmese. Rá kilenc évre jött a 141 perc a Befejezetlen mondatból Desiréje. Imádtam! A filmben megjelenik az édesanyám is. Ő az öreg Desiré.

A Nemzeti Színház stúdiójából ostromolja a főiskolát. Mert ennek bevétele sem megy könnyen. A harmadik nekifutás hoz szerencsét. Az igazi színészképző azonban a Thália Színház volt, ahova volt osztályfőnöke, Kazimir Károly szerződtette.

Sáfár Anikót az idei évadtól a filmgyár foglalkoztatja. Viszszatért hát a kiindulási ponthoz, a filmvászonhoz.

— Hiszem, hogy az ember sok mindenhez ért, csak próbálkoznia kell. A filmgyárban talán több lehetőségem lesz vélt, vagy meglévő tehetségem kamatoztatására. Persze, ha nem sikerül, akkor sem esek kétségbe. Azt hiszem, a túlélők típusába tartozom. Megmaradtam valahol mesebeli kislánynak. Megőriztem a naivitásomat. És ez nagyon sokat segít, mert ezáltal optimista vagyok.

Szívesen játszik Rajnai Andrásnak, az elektronikus tv-játék hazai apostolának filmjeiben.

— Nagyon szeretem csinálni ezt a fajta színjátszást, mert szeretek fantáziálni. Egy üres kékszobába kell mindent elképzelni. Látjuk az asztalon a makettet, és bele kell helyezkedni. Ez olyan, mint kislánykoromban a babaszoba. Tulajdonképpen felnőttkoromban mint színész ugyanazt csinálom, amit gyerekként: játszom. És nagyon szeretek játszani. Ezenkívül szerettem — és szeretem is — figyelni az embereket. Élnek bennem képek, cselekvések... Szinte látom őket. Ezeket nagyon jól fel tudom használni munka közben. Persze van még egy csomó tartalék élményem, amiket — ha lehetőségem lesz rá — bizonyos karakterszerepekben ki fogok adni magamtól.

S, hogy miért jó színésznek lenni? Időnként talán sikerül az embereknek örömet szerezni. Egyszerűen „csak" ezért — hangzik a felelet Sáfár Anikótól, akit a közelmúltban a K. O. és a Nem élhetek muzsikaszó nélkül című filmekben láthattunk, s legközelebb Rajnai András egy újabb tv-játékában találkozhatunk vele.

Csapó Ida

BARANYAKER

FIGYELEM!

Érdemes felfigyelni...

Ha 2000,— Ft-nál értékesebb

ebédlőszőnyeget vásárol

1 db szőnyegseprőt ajándékozunk,

amíg az ajándékozási készlet tart!

Mecsek Áruház, Szliven Áruház lakástextil osztályain

45/A. Lakástextilboltban

Kossuth tér–Bem utca sarok

Ökölvívás

A Honvéd Steinmetz SE és a PVSK összefogásának első eredményeként a közös gárda csapatgyőzelemmel mutatkozott be a Rózsa József emlékverseny junior korcsoportjában. Eredmények: Alvics (PVSK) és Torma (Honvéd Steinmetz SE) első, Burján, Hoffer, Kovács és Kovács S. (mindhárom Steinmetz SE) második, míg Buncsek (Steinmetz SE) harmadik helyet szerzett. A csapatversenyt a közös pécsi csapat nyerte 15 ponttal a 10 pontos Újpesti Dózsa és Budapesti Honvéd előtt.

Ki az ügyesebb, ki az erősebb?

Az Edzett Ifjúságért mozgalom keretében a mohácsi járásban dolgozó mező- és erdőgazdasági dolgozók, fiatalok vetélkedtek egymással tegnap Szederkényben, az iskola új, impozáns tornatermében. Nagy volt a tét: a járási döntő első helyezett csapata részt vehet az országos döntőn. A tétnek megfelelően kemények voltak a próbatételek is. Kötélmászás, súlyemelés, fekvőtámaszok, célba dobás és még egy sereg ügyességet, erőt kívánó gyakorlat döntötte el az elsőség sorsát. A legjobbnak ezúttal a Bólyi Mezőgazdasági Kombinát nyolc fiatalból álló csapata bizonyult.



Az országos bajnok tolnai páros: balról Bolvári, jobbról Balogh, középen Sáth Sándor vezetőedző
Fotó: Gottvald Károly

Országos bajnokpáros Tolnán

Nagy meglepetéssel ért véget az idei év – 62-ik országos felnőtt asztalitenisz bajnoksága. A női párosok küzdelmei során, a bajnoki címet a Balogh Ilona–Bolvári Ildikó összeállítású tolnai páros nyerte. A jelenlevő, és a sportág múltját jól ismerő szakemberek azonnal készek voltak a vállalással. Utoljára 1946-ban nyert vidéki női versenyző országos bajnoki címet, a miskolci Farkas Gizi személyében. Mellesleg, ő ezt követően még 12 világbajnoki címet is nyert.

Ezek után ismerkedjünk meg a bajnokpáros eddigi múltjával. Balogh Ilona 1960-ban született és hat éve játszik a Tolnai VL színeiben. Jelenleg a felnőtt válogatott keret tagja, I. osztályú minősítésű versenyző. Eredményei közül kiemelkedő az 1977. évi ifi Európa-bajnokságon elért első helyezése, a csapatversenyek során. Bolvári Ildikó 1963-ban született, jelenleg a Tolnai Gimnázium I. osztályos tanulója, 7 évvel ezelőtt kezdte a játékot. Ildinek számos kitűnő nemzetközi eredménye van. Az elmúlt évek során négy alkalommal szerzett bronzérmet a serdülő Európa-bajnokságon és 1978-ban második lett ifjúsági párosban a jugoszláv Perkucsinnal az oldalán. Ő is tagja a felnőtt keretnek, felnőtt I. osztályú minősítéssel rendelkezik.

A két kitűnő versenyző speciális versenyszáma a páros. Vezetőik már két év óta vallják, hogy ez a kettős a legjobb a hazai asztalok körül. Ezt azonban bizonyítani is kellett. Ezt a lehetőséget ragadták meg a miskolci sportcsarnokban, amikor a többszörös Európa-bajnok Magos–Szabó páros ellen nagyszerű játékkal bajnoki címet szereztek.

Mi a titka kitűnő párosjátékuknak? Nos, a két teljesen ellentétes stílusban játszó versenyző kitűnően megérti egymást az asztalnál. Az pedig a szakmai vezetést dicséri, hogy számukra olyan taktikát dolgoztak ki, amely sikereik titka lett. A Népsport így kommentálta a tolnai páros sikerét: „Furcsa, idegesítő volt a játékuk". Valóban, a kitűnően játszó páros jó taktikájával idegesítően hatott ellenfeleire. Ez az idegesség azonban elsősorban a presztizsféltésből fakadt.

Link Ferenc

a monitor mellől

Autó – stop!

Már közel két hete történt Taróczy autóbalesete, de megmondom őszintén, még mindig nem tudok magamhoz térni. Tisztelem és becsülöm bajnokunkat, mint versenyzőt, mint embert egyaránt, kedves, szerény, szimpatikus egyéniség, sportága kiemelkedő képességű képviselője. Többször volt alkalmam vele beszélgetni, kellemes, művelt fiatalember. Csodával határos megmenekülésének ismerősök és ismeretlenek egyaránt őszintén örültek és ez természetes. De egynéhány dolog mellett nem mehetünk el szó nélkül elsősorban azért, hogy a jövőben hasonló dolgok ne forduljanak elő.

Lapozzunk csak vissza néhány évet. A felejthetetlen Kozma István autóbaleset áldozata lett. Halála kettétört egy páratlannak ígérkező pályafutást. Hegedüs Csaba is épp, hogy csak megúszta. Karambolja után nem tudta megismételni régi sikereit. E szomorú hazai példákon kívül említhetnénk neves külföldi sportolókat is, akik az országúton, gépkocsiban haltak meg. Fiatalon, pályafutásuk csúcsán, reményteljes jövő előtt. Sohasem fogjuk megtudni, mit produkáltak volna a sportpályákon.

Térjünk azonban vissza a saját portánkhoz. Tavaly ősszel, amikor súlyemelőink a világbajnokságra utaztak, Kőszegiéket érte szerencsés kimenetelű autóbaleset. Gyenge szereplésüket Gettysburgban főleg ennek tulajdonították, – jogosan. A karambol okozta sokkot nem lehet egyik napról a másikra kipihenni. A legutóbbi asztalitenisz liga-mérkőzés után úgy este 11 óra tájban Klampár vágott neki a Miskolc–Budapest 180 kilométeres távnak ködben, meglehetősen rossz látási viszonyok között. A 3-as út állapota sem volt ideális. Késő éjszaka lehetett, mire haza érkezett.

Ma már egyre több rangos nemzetközi versenyt rendeznek vidéki sportcentrumokban. Megszűnt a főváros-központúság és ezt csak helyeselni lehet. Azt viszont nem, hogy bármilyen okból, legyen az rosszul értelmezett takarékosság, a verseny után szélnek eresztik a sportolókat, akik leggyakrabban saját gépkocsijukkal mennek haza Budapestre 100–150–200 kilométerről. Mindez azután történik, hogy órákat töltenek a küzdőtéren, idegileg, fizikailag egyaránt kifáradnak. Ilyen állapotban köztudott, hogy nem szabad volán mögé ülni, mert az ember összpontosító képessége, reflexei annyira megviseltek, hogy a váratlanul előbukkanó nehézségeket (és ilyen számtalan akad gépkocsivezetés közben), nagyon nehezen tudja leküzdeni.

Valami ilyesmi történt Taróczy Balázs esetében is. A szerencsében azonban van egy megszívlelendő szomorú tanúság: a magyar teniszcsapat Pécsett tartózkodó vezetői (elnök, főtitkár, edző) közül senki sem volt, aki felelősséggel tudott volna intézkedni és megtiltani a versenyzőknek (Taróczyn kívül ugyanis Szőke és Benyik is útnak indult Budapestre!), hogy gépkocsiba ülve rossz látási és bizonytalan útviszonyok között 200 kilométert levezessenek! Ha komolyabb következményei lettek volna a balesetnek, vajon melyikük vállalta volna a felelősséget a történtekért?

Számos megoldás kínálkozott volna a szerencsés kimenetelű szerencsétlenség elkerülésére. Ezek közül csak egy-kettőt említek: a társaság Pécsett marad és másnap reggel az OTSH autóbuszával egyenesen a repülőtérre megy a csapat. Kényelmesen, kipihenten. Vagy ha mindenképpen még aznap Pestre akartak menni, akkor is a Sporthivatalnak kellett volna autóbuszt biztosítani a számukra.

Külföldön sok helyen megtiltják az élsportolóknak, hogy gépkocsit vezessenek. Ha jól tudom, az olimpia előtt nálunk is így volt. Hadd éljek most egy szerény javaslattal: jó lenne, ha az OTSH illetékesei megtiltanák, hogy vidéki versenyekre a sportolók saját gépkocsijukkal közlekedjenek. A verseny színhelyére illetőleg színhelyéről való szállítást központilag kellene megszervezni és szigorúan leállítani és büntetni mindenféle „maszek" autóvezetést. Mindaddig, amíg nem történik újabb, kevésbé szerencsés kimenetelű autóbaleset valamelyik sportolónkkal.

Szőnyi János

Elvált az autós „ezüstpáros" útja

Tóth János csak hegyen versenyez



Egy edzés utáni pihenő. Balról Faludy László, jobbról Tóth János. Ekkor még nem tudták, hogy kettejük útja 5 év után kétféle irányba ágazik. Tóth hegyi versenyző lett, Faludy egy mitfahrer-iskolát vezet, s tanítja a jövő navigátorait

Abaligeten mutatkozik majd be az új BMW-TOY versenyautó

Annak idején a Kaposvári Dózsa autós szakosztályában ismerkedett meg az egykori kaposvári motorversenyző Tóth János az új sportággal, az autóversenyzéssel. Viszonylag hamar „kijárta az iskolát". Túrázott, rallyzott, s közben felcsapott hegyiversenyzőnek is. Igazában minden ágban sikerrel. Mert annak számít, hogy például 1978-ban rallyban is meg a hegyi versenyeken is az összesített abszolút sorrendben a második helyen végzett. A szántódi SHELL szerviz vezetője időközben a „kenyéradó gazda", a SHELL INTERAG autós szakosztályában egy siófoki fiatal mérnökkel, Faludy Lászlóval az oldalán rallyban sok keserűséget szerzett a bajnok Ferjáncz—Tandari bajnokpárnak. Igazában csak Tóthék tudták megszorítani „maszek" BMW-jükkel a versenycélra készült Gordinit.

A hegyi versenyeken tavaly az örökös Kiss Dezső—Tóth János párharc jelentette a krémet. Noha Tóth például Egerben, meg Visegrádon maga mögé utasította Kisst, ez a végén mégis csak az ezüst éremhez volt elegendő.

Most már végleges, hogy a rallyzók háromszoros „ezüstpárosának" útjai elválnak. Tóth János ugyanis a hegyi versenyek mellett döntött. Sportkörének, s a szövetségnek hivatalosan is bejelentette, hogy rally-versenyeken a jövőben már nem indul. Ez az elhatározás — mint Nádor István az autó-motorsport szövetség főtitkára mondotta — találkozott a legfőbb vezetés elgondolásával. Tóth János hegyi eredményei még meggyőzőbbek voltak, mint a rallyban. Aztán nemcsak hazai pályán, hanem az NSZK-ban, Ausztriában meg Csehszlovákiában is rangos nemzetközi tornákon mindenkor legalább dobogós helyeket szerzett. Egy nagy NSZK-beli versenyen a teljes nyugati mezőnyt megelőzte. Talán ezért is döntött úgy Tóth, hogy minden erejét a hegyi versenyekre összpontosítja majd.

— *A két ezüst helyett egy aranyat remélhetünk? — kérdeztük.*

— No, ez ebben a pillanatban túlzott remény lenne. Nem szabad számításon kívül hagyni, hogy a hazai ellenfelek, Kiss Dezső, meg Cserkuti is hegyi specialisták. Mindketten rutinosabbak a hegyen, mint én. Aztán gépeik is mellettük szólnak. Igaz, hogy egyesületem a döntésemet követően biztosított, hogy az eddigi tuningolt kocsi helyett egy kifejezetten hegyi versenyautót kapok. Hamarosan érte is kell mennem a BMW-gyárba. Egyelőre annyit tudok, hogy egy kétüléses BMW—TOY kerül birtokomba. A kocsi 16 szelepes, s 308 lóerős. Sok jó tulajdonsága közül az egyik, hogy 3,6 másodperc alatt gyorsul föl 100-ra. Majd megpróbálok vele összebarátkozni. A jó összhang eléréséhez persze idő kell. Szerintem az új kocsival szép teljesítmény lenne, ha sikerülne megtartanom a hegyi második helyet. Jövőre aztán majd meglátjuk — mondotta Tóth János.

— *No és az autózás kedvelői mikor láthatják meg az új gépet és a hegyre átnyergelt versenyzőt?*

— Majd Abaligeten. Közismert, hogy 1979-ben például Visegrádon senki nem hajlandó a jelenlegi adottságok mellett versenyt rendezni. Szerencsére van Abaligetünk. Noha ezen a remek pályán Kiss Dódi engem a legkisebb különbséggel ugyan, de legyőzött, mégis ezt a pályát tartom a legrangosabbnak. Ismerve jó pár külföldi versenypályát is, elmondhatom, hogy az abaligeti valamennyivel állja a versenyt. Már külföldön is híre járja, hogy ezen a remek hegyi úton nemzetközi viadalra is sor kerülhet. Jöjjön is ez a sokak által remélt verseny mielőbb. Azaz... Jó volna, ha akkorra már összebarátkoznék az új kocsimmal, amelytől természetesen sokat várok.

A hegyi versenyekre specializálódó kitűnő autóstól nem különben sokat remél a sportág legfőbb vezetése, sportegyesülete, no és szűkebb hazája, Somogy, ahonnan elindult Tóth János sportpályafutása.

Kovács Sándor

1979. február 19-től március 10-ig

vas-műszaki vásár a Centrum Áruházban!

	régi ár	új ár
MINSZK 11 HŰTŐSZEKRÉNY	6400,—	5800,—
HB 240 L. HŰTŐSZEKRÉNY	6020,—	5400,—
HB 200 L. HŰTŐSZEKRÉNY	5640,—	5100,—
ELEKTROSVIT HŰTŐSZEKRÉNY	2900,—	2400,—
ALBALUX 7. MOSÓGÉP	3880,—	3200,—
PMP RÁDIÓ	1700,—	1280,—

Most olcsóbban vásárolhat!

Amíg a készlet tart!

30 ÉVES CENTRUM ÁRUHÁZAK

Egy-iksz-kettő



A HDN totótippjeit a következő hétre Varga Lajos portás, az Irányi Dániel téri totózó törzstagja állította össze. 1956 óta játszik, főként 4 hasábos szelvényekkel. Legtöbb találatát is ilyen szelvénnyel érte el, mégpedig 12-est, amire akkor 6000 forint körüli összeget kapott.

A 8. hét tippjei:

1. Kisvárda—Debreceni MTE. A debreceniek sikere várható. Tipp: 2, x.

2. Gyula—Eger. Tipp: x, 1.

3. Lehel SC—Leninváros. Döntő lesz a hazai pályaelőny. Tipp: 1.

4. Kossuth KFSE—SZEOL. Tipp: 1, 2.

5. Szegedi Dózsa—Kecskemét. Döntetlennek igérkezik. Tipp: x.

6. Dorog—Nagykanizsa. Tipp: 1.

7. Sabaria—Kaposvár. Tipp: 2, x.

8. MÁV DAC—Komló. Tipp: 1, x.

9. Cesena—Pistoiese. A vendégek jóval esélyesebbek. Tipp: 2, x.

10. Nocerina—Brescia. Az egy pont mindkettőjüknek elég. Tipp: x.

11. Sampdoria—Foggia. Tipp: 1, x.

12. Spal—Bari. A Spal győzelme nem marad el. Tipp: 1.

13. Ternana—Taranto. Tipp: x, 1.

+ 1

14. Fűzfő—Oroszlány. Tipp: 1.

Labdarúgó NB II.

Komlói Bányász–Soproni SE 2:0 (2:0)

Komló, 500 néző. Vezette: Nagy B. **Komlói Bányász:** Bien — Kelemen, Kovács, Mács, Barta — Gyurina (Bányász, a 79. percben), Hohmann — Radics, Kolesánszky, Martinkovics (Varga, a 77. percben), Tóth. Edző: Meggyes Lajos. **Soproni SE:** Babos — Tremmel — Drázsnyák, Huber, Lipóth — Kiss, Németh, Horváth — Kocsis (Gosztola, a 67. percben), Deák, Hajszán. Edző: Mathesz Imre.

Gyors komlói góllal kezdődött a találkozó. A 3. percben Gyurina a 16-osra ívelt, és a Hohmann elől menteni akaró Németh az 5-ösön álló kapus fölött saját kapujába emelte a labdát (1:0). Két perc múlva a komlói kapu forgott veszélyben, Kocsis szöglete mindenki előtt elcsúszott, a bevetődő Huber azonban közvetlen közelről mellé pörgetett. A kemény, havas talaj ellenére jó iramú első negyedórát látott a közönség. Változatos mezőnyjáték után a 30. percben növelte előnyét a Komló. Jobboldali támadás végén Kelemen csavart középre, Babos röviden öklözött, Radics rácsapott a labdára és az 5-ösről a védők között a bal sarokba vágta.

Hohmann nagy erejű távoli lövése vezette be a második félidőt, Babos szép vetődéssel hárított. Nem sokkal később Kolesánszky fejese hullott a kapu fölé. Akárcsak az első félidőben, szünet után is a hazaiak kezdeményeztek többet, ám a soproni védelem szoros emberfogással meghiúsította a kísérleteket.

A gyors vezetőgól után a Komló magabiztosan játszva 60 percen át irányított, s egy kapushibából még az előny növelésére is futotta. A soproni védelem keményen és szorosan őrizte a hazaiak támadóit, akik így alig tudtak helyzetet teremteni. A vendégek is gyakran eljutottak a komlói kapuig, ám ott elfogyott a tudományuk. Az utolsó félórában bátran kezdeményező soproniak többször is szépíthettek volna. A nehéz talajon a Komló rutinosan játszva győzött. A hazai csapatból Barta, Hohmann és a gólszerző Radics, míg a vendégektől a közvetlen védelem játéka emelhető ki. Grünwald Géza

Bauxitbányász–PVSK 0:0

Tapolca, 1000 néző. Vezette: Bártfai. **Tapolca:** Petrovics — Ughi, Lovász, Magyar, Für — Orvai, Németh, Szabó P., Szalai (Szabó K., a 78. percben), Endli, Horváth Z. Edző: Csabai Lajos. **PVSK:** Sulyok — Hüber, Tallósi, Németh, Szabó — Grünwald, Kaszás, Kresz, Réfi, Tóth, Herbst (Lammer, az 56. percben). Edző: Rónai István.

Metsző szélben, szakadó hóban, végig nagy iramú mérkőzésen igazságos döntetlen született. Jók: Orvai, Ughi, Magyar, Endli, illetve Sulyok, Grünwald, Kresz, Szabó.

MÁV Nagykanizsai TE–Nagykanizsai Olajbányász 2:2 (1:1)

Nagykanizsa, Vasutas-pálya, 2500 néző. Vezette: Tátrai. **MÁV NTE:** Szalai — Szabó L., Englóner, Németh A., Liviczky — Molnár, Szabó F., Karádi — Kiss, Füle dr., Németh I., (Sulyok T., a szünetben). Edző: Németh Lajos. **Olajbányász:** Vlaszák — Beák, Doszpoth, Savanyó, Kovácshegyi — Balogh, Söjtör, László — Kozma (Simonecz az 58. percben), Nagy, Kelemen (Belák az 58. percben). Edző: Kerekes Imre.

Már a harmadik percben vezetést szerzett a vasutas csapat: Németh A., mesterien szöktette a jobb szélső Kisst, aki az elcsúszó Kovácshegyi mellett húzott kapura, majd 15 méteres lövését Vlaszák csak kiütni tudta. A labdára rajtoló Szabó Ferencet a visszafutó László a 16-oson belül buktatta. A 11-est Füle dr. a kapu jobb oldalába lőtte (1:0). A gól után négy perccel Kiss szerezhetett volna újabb gólt, de 12 méterről a kapusba lőtte a labdát. A 31. percben ritkán látható góllal egyenlített az Olajbányász. Balogh a vasutasok térfeléről indította a jobb szélső Kozmát, aki kapura húzott és a kivetődő Szalai nem tudta a labdát megszerezni, amelyet Kozma nagy szögből gurított kapura. A visszafutó kapus a labdát csak a gólvonal mögött tudta elérni (1:1).

Szünet után folytatódott a kemény, küzdelmes játék. Az 50. percben Englóner Kelement, majd 3 perccel később Liviczky Kozmát terítette le. Az 56. percben mégis Balogh került a kiállítás sorsára, akit utánrúgás miatt küldött le a játékvezető. A 67. percben érdekes góllal szerzett vezetést a MÁV NTE. Molnár húzott el a baloldalon, akinek beadását a kapus az előtte álló Kiss testének ütötte, ahonnét a labda a kapuba vágódott (2:1). Támadott az Olajbányász, amely a 80. percben egyenlített: Belák baloldali beadását a menteni igyekvő Németh A. saját kapujának jobb felső sarkába fejelte (2:2). Öngól! Három perccel később Sulyok T. Lászlót rúgta meg, akit a játékvezető ugyancsak kiállított.

A kanizsai rangadót a végig jó iram, a küzdelmes és kemény játék, a helyenként durva játék jellemezte. Mindkét csapat nagy lelkesedéssel harcolt, és végül is igazságos eredmény született. Jók: Füle dr., Szabó F., Molnár, Szabó L., illetve Deák, Doszpoth, Savanyó, László.

Balogh Antal

Ajkai Alumínium–Szekszárdi Dózsa 5:0 (2:0)

Ajka, 2000 néző. Vezette: Huták. *Ajka:* Bujtor — Brezánczky, Törő, Bokolenszki, Csikhon — Hollenczer, Kiss, Czibik, Cserna, Vajda, Turi. Edző: Szigeti Ferenc. *Szekszárd:* Polyák (Lipovszky a szünetben) — Szlovák, Szöllősi, Somodi, Bonnyai, Szőcs — Weitner II., Tóth, Bocz, Szekeres (Házi a szünetben), Landek. Edző: Magasházi József.

A 11. percben gyors baloldali támadás végén Turi beadását Cserna Vajdához fejelte, aki ugyancsak fejjel továbbította a labdát a hálóba (1:0). A 19. percben Turi szögletét az előrehúzódó Bokolenszki lőtte a hálóba (2:0). Az 56. percben Cserna kapott jó labdát, és beadását Vajda gurította a hálóba (3:0). A 60. percben Lipovszky kiugratta Vajdát, aki egy csel után szerezte az újabb gólt (4:0). A 71. percben Turi beadása átszállt a kifutó kapus felett, és Hollenczer a labdát az üres kapuba fejelte (5:0). Jók: Vajda, Cserna, Kiss, Turi, Hollenczer, illetve Szőcs.

Az NB II. további eredményei: Honvéd Rákóczi SE–Péti MTE 0:1, Bábolnai SE–NIKE Fűzfői AK 0:0, Répcelaki Bányász–MÁV DAC 4:0, Bakony Vegyész–Sabaria SE 1:0.

Kaposvári Rákóczi–Dorog 1:0 (0:0)

Kaposvár, 3500 néző. Vezette: Laczkó. **Kaposvár:** Málics — Deákvári, Gulyás, Petrók, Németh — Kanyar, Bódis, Zentai — Murai, Boros (Nagy, a 26. percben), Marcsók. Edző: Németh Lajos. **Dorog:** Schnitzer — Kollár, Csapó, Engelbrecht, Kapitány — Ormánci, Varga, Izsó — Honti (Sóron, a 75. percben), Laczkó, Jánosi. Edző: Galbács Pál.

A helyenként víztócsákkal borított kaposvári edzőpályán, csípős hidegben került sor az idénynyitóra. A hazaiak lendültek jobban bele, bár az első negyvenöt percben szél ellenében játszottak. Mindkét oldalon egy-egy helyzet maradt kihasználatlanul, szünet után a szél a hazai csapatot támogatta és állandósult is a Rákóczi-félény. Az 56. percben 30 méterről rúghatott szabadot a Rákóczi. Gulyás legurított labdáját Kanyar futtából élesen lőtte a jobb felső sarokba (1:0). A hazai szurkolók bánatára a várt folytatás elmaradt, több gól már nem is esett.

Erősen idény eleji játékot hozott a két volt NB I-es csapat mérkőzése. A kaposváriak többet támadtak, de mindent középütt erőltettek, és a tömörülő dorogi védők általában könnyen mentettek. Végeredményben egy szabadrúgás-gól döntött. Jók: Petrók, Németh, Kanyar, illetve Schnitzer, Engelbrecht, Kapitány.

Kovács Sándor

NB II. állása

1. Pécsi VSK	21	14	3	4	38-14 31
2. Komló	21	12	6	3	25- 7 30
3. Kaposvár	21	10	9	2	30-14 29
4. MÁV DAC	21	11	5	5	33-23 27
5. Bábolna	21	8	8	5	22-21 24
6. Alumínium	21	8	7	6	28-20 23
7. Pét	21	6	9	6	27-33 21
8. Olajbányász	21	7	6	8	27-27 20
9. Sabaria	21	6	8	7	16-18 20
10. Sopron	21	8	4	9	19-23 20
11. Bauxitbányász	21	7	5	9	24-24 19
12. Szekszárd	21	7	5	9	19-21 19
13. Bakony V.	21	6	7	8	22-25 19
14. Dorog	21	6	6	9	18-23 18
15. MÁV NTE	21	6	6	9	16-24 18
16. Fűzfő	21	5	8	8	13-25 18
17. Oroszlány	21	5	7	9	18-29 17
18. Rákóczi SE	21	5	6	10	22-28 16
19. KOMÉP	21	6	4	11	20-26 16
20. Répcelak	21	5	5	11	21-33 15

Labdarúgó Steinmetz Kupa

PMSC II.–Mohács-Véméndi TE II. 4:1 (2:0). Mohács, 100 néző. Vezette: Burai. Góllövők: Nagy I., Keresztes, Róth, Garai, illetve Székely. Jók: Nagy I., Róth, Morvai, illetve Székely, Keipl.

Beremend–Villány 5:0 (2:0). Gázmű-pálya, 50 néző. Vezette: Deák. Góllövők: Guzsvány (2), Dudás (2), Schulteisz. Jók: Riegl, Lóth, Dudás, illetve Schiller, Tegzes, Baráth.

Püspökbóly–P. Gázmű 1:0 (1:0). Gázmű-pálya, 50 néző. Vezette: Benkő. Góllövő: Németh. Jók: Németh, Skoda, Kondor, Czving, illetve Szlipcsevics.

A kupa elődöntőjébe Beremend, P. Kesztyűgyár, PMSC ifi, és a PMSC II. csapatai jutottak.

TOTO

1. Szegedi Dózsa–SZEOL	2:1	1
2. Ikarus–Ganz-MÁVAG	0:0	x
3. Budafok–Kossuth KFSE	3:1	1
4. Bologna–Roma	1:2	2
5. Catanzaro–Internazionale	1:1	x
6. Lazio–Fiorentina	4:0	1
7. Napoli–Lanerossi	2:2	x
8. Perugia–Juventus	0:0	x
9. Brescia–Lecce	3:1	1
10. Pistoiese–Cagliari	1:0	1
11. Rimini–Pescara	0:0	x
12. Sambenedett.–Sampdoria	2:2	x
13. Taranto–Udinese	0:1	2
14. Genoa–Cesena	4:2	1

SPORT DN hétfői SPORT



Mitzki Ervin, a Dunántúli Napló főszerkesztője átadja a DN Kupát a győztes Spartak Subotica csapatkapitányának Fotó: Arató

Labdarúgó DNK

Szabadkára került a kupa

Pécsi MSC—Spartak Subotica 0:0

PVSK edzőpálya, 300 néző. Vezette: Kövesi. *PMSC:* Katzirz — Iványi, Tapaszti (Schulteisz), Pál (Toma), Kincses — Lutz, Dárdai, Dobány — Kardos, Kiss, Varga (Jónás). Edző: Szőcs János. *Subotica:* Sujica — Raffai, Mucsi, Dzsurán, Ivosevics — Szlepcsevics, Kapetan, Miranovics — Novakovics, Sztakics, Ognyanov. Edző: Dusan Draskovics.

A találkozó kezdetére sűrű pelyhekben hullott a hó és dermesztő hidegben léptek pályára a csapatok. A PMSC kezdő csapatának összeállítása egy helyen változott az előző napihoz képest, Dobány a középpályás sor baloldalán kapott helyet — s mint kiderült, nem is okozott csalódást. Mivel a torna második napjának első mérkőzése gólnélküli döntetlenre végződött, a PMSC–Spartak Subotica összecsapás döntővé lépett elő, hiszen az egy gólos győzelem már a kupa elnyerését jelentette volna bármely csapat számára. Ezt az egy gólt sem a PMSC-nek, sem a Suboticának nem sikerült megszereznie, így a kupa történetében először a mérkőzések utáni értékesített 11-esek döntöttek.

A széltől támogatott Spartak kezdett jobban, de negyedóra elteltével a pécsiek tettek szert mezőnyfölényre. Több lendületes támadást vezettek, Sujicának mégsem kellett gyakran közbeavatkoznia, mert a jól megszervezett jugoszláv védelem kapujának előterében rendre megállította a támadásokat. A Subotica szórványos ellentámadásokkal próbálkozott, de ezek sem jelentettek veszélyt kapura.

A kupa sorsát így a mérkőzések utáni 11-es rúgások döntötték el. A Subotica — akárcsak szombaton — ezúttal is értékesítette mind az öt büntetőt, ezzel első alkalommal elnyerték a Dunántúli Napló Kupát. A döntő mérkőzésen a Spartak Suboticából Mucsi, Dzsurán, Miranovics és Sztakics teljesítménye emelkedett az átlagos fölé, míg a PMSC-ből Kincses, Dárdai és Dobány dicsérhető.

Lázár Lajos

Baranya válogatott—Kárpáti Lvov 0:0

PVSK edzőpálya, 200 néző. Vezette: Egri. *Baranya:* Győri — Alsóvölgyi, Rott, Vass, Berki — Ferenczi (Pártényi), Komli, Dárdai — Keibl (Staub), Farkas (Peti), Palotai. Edző: Bán László. *Kárpáti Lvov:* Stresznyenko — Rifljak, Bondarenko, Scserbej, Palamár — Brovarszkij, Cimbaljuk, Dubrovnij — Jurcsisin, Moszora, Gyikij (Bulavcsák). Edző: Szökőcs István.

Keményre fagyott, síkos talajú pályán lvovi támadásokkal kezdődött a mérkőzés. Előbb Dubrovnij bombája zúgott el a jobb, nem sokkal utána Gyikij lövése a bal felső sarok mellett. Negyedóra elteltével feljött a Baranya és több formás támadást vezetett. Keibl jó átadásából Palotai lövése alig kerülte el a bal alsó sarkot. A másik oldalon Cimbaljuk nagyerejű lövése a felső lécet súrolva jutott kapu fölé.

A második félidőben a megyeválogatott vette át az irányítást. A 64. percben a kapura törő Farkas 5 méterről a kapus lábát találta el, majd Vass váratlan távoli lövése okozott izgalmat a lvoviak kapujánál. Közben a kapura törő Rifljak szorongatott helyzetben közelről mellé durrantott. A 82. percben Rott 25 méteres szabadrúgása a jobb kapufa tövén csattant, Berki ismételhetett, Stresznyenko azonban elcsípte a labdát.

Jó iramú, változatos mérkőzésen mindkét félidőben a széllel hátban játszó csapat volt fölényben. Az első negyedórában a lvoviak távoli lövésekkel veszélyeztettek. A félidő további részében a megyeválogatott néhány ügyes akcióval teremtett meleg pillanatokat a Lvov kapuja előtt. Szünet után a magyar együttes kezdeményezett többet, a hajrában beszorították ellenfelüket. Két nagy helyzetük akadt, egy kapufát is lőttek. Baranya ezen a mérkőzésen is várakozáson felüli teljesítményt nyújtott, s helyzetei alapján valamivel közelebb állt a győzelemhez. Jók: Rott (a mezőny legjobbja), Vass, Komli, Palotai, ill. Stresznyenko, Bondarenko, Moszora.

Lengyel Zoltán

*

A XXII Dunántúli Napló Kupa végeredménye: 1. Spartak Subotica 2 pont (10 értékesített 11-es), 2. Kárpáti Lvov 2 pont (9), 3. Baranya válogatott 2 pont (7), 4. Pécsi MSC 2 pont (6).

A torna befejezése után a kupát a győztes Spartak Subotica csapatának Mitzki Ervin, a Dunántúli Napló főszerkesztője adta át. Külön tiszteletdíjat kapott a legjobb kapus Sujica (Subotica), a legjobb mezőnyjátékosok, Kincses (PMSC) és Bondarenko (Lvov), valamint a legeredményesebb játékos, Palotai (Baranya).

Röplabda

Universitas PEAC–Miskolci VSC 3:2 (–11, 15, 13, –4, 13). NB I. női mérkőzés, POTE-csarnok, 150 néző. V.: Zsille, Radnai. Nagy akarással küzdöttek a pécsiek, de 2:1-es vezetésük után úgy tűnt, hogy elfáradtak és nem lesz erejük újítani. A döntő játszmában már 11:7-re vezetett a Miskolc, az U. PEAC-nak sikerült rendeznie sorait, s ügyes játékkal végül is megszerezték első idei győzelmüket. A pécsi csapatból Major, Kucsanda és Kovács teljesítménye emelkedett az átlagos fölé, a Miskolcból Molnár dicsérhető.

GÓLTOTÓ

Az NB II. vasárnapi nyitányán lejátszott Bauxitbányász—PVSK 0:0-ra végződő találkozó eredményét egyetlen pályázónk sem találta el, így a 100 forintos vásárlási utalvány átkerült a következő hétre. A heti szelvények beérkezésének határideje szombaton déli 12 óra. Címünk: Hétfői Dunántúli Napló, 7621 Pécs, Hunyadi út 11.

Főmérkőzés: PVSK—Répcelak: .....

Pótmérkőzés: Szekszárd—Bakony Vegyész: .....

A pályázó neve: .....

A pályázó lakcíme: .....

Világ proletárjai, egyesüljetek!

hétfői Dunántúli Napló

Ára: 130 forint

Az MSZMP Baranya megyei Bizottságának lapja

Főszerkesztő: Mitzki Ervin

Főszerkesztő-helyettesek: Báling József és Hallama Erzsébet

Szerkesztőségi ügyelet 8–20 óráig 10-053, 20 óra után 15-726

Kiadja a Baranya megyei Lapkiadó Vállalat

Felelős kiadó: Braun Károly

Szerkesztőség és kiadóhivatal: Pécs, Pf.: 134. Hunyadi út 11. 7601

Telefon: 15-000, 15-762, 15-852, 15-245, 15-264

Szerkesztőség telex: 12-421

Kiadó telex: 12-320

Készült ofszet rotációs eljárással Saphir 96-os gépen Pécsi Szikra Nyomda Pécs, Engel János u. 8. 7630 Tel.: 13-177, 13-696. Telex: 12-211 Felelős vezető: Szendrői György

Terjeszti a Magyar Posta Indexszám: 25 054

ISSN 0133–2007

Világ proletárjai, egyesüljetek!

Dunántúli Napló

XXXVI. évfolyam, 50. szám
1979. február 20., kedd
Ára: 1,20 Ft

Az MSZMP Baranya megyei Bizottságának lapja

A magyar kormány nyilatkozata a Vietnami Szocialista Köztársaság elleni kínai agresszióról

A magyar közvélemény mély megdöbbenéssel értesült arról, hogy a kínai fegyveres erők, 1979. február 17-én, a vietnami—kínai határ egész hosszában, összehangolt, fegyveres támadást indítottak a Vietnami Szocialista Köztársaság ellen.

A Magyar Népköztársaság kormánya mélységes felháborodását fejezi ki a kínai kormány eljárása miatt, amely durva megsértése az Egyesült Nemzetek Szervezete alapokmányának, s lábbal tiporja a nemzetközi jogot, a népek békés együttműködésének elemi normáit. A kínai fegyveres erők példátlan támadása kihívás a népek békéje és biztonsága ellen. A vietnami nép elleni agresszió méginkább leleplezi a kínai vezetők nagyhatalmi törekvéseit, expanziós terveit és kalandorságát. A kínai fegyveres erőknek a Vietnami Szocialista Köztársaság ellen indított akciójáért és annak következményeiért, a Kínai Népköztársaság kormányának kell vállalnia a felelősséget.

A Vietnami Szocialista Köztársaság kormánya következetesen törekedett arra, hogy a vietnami—kínai kapcsolatokban keletkezett problémákat tárgyalások útján oldják meg. Számtalan javaslatot tett a kínai félnek, a kínai kormány azonban a békés rendezésre való törekvésekre agresszióval válaszolt.

A Magyar Népköztársaság kormánya és az egész magyar nép szolidáris a Vietnami Szocialista Köztársaság kormányával és hős népével. Ezekben a nehéz órákban teljes támogatásunkról biztosítjuk a Vietnami Szocialista Köztársaság kormányát és népét, és egyetértünk a kínai agressziót elítélő, 1979. február 17-én közzétett nyilatkozatával.

Kormányunk és népünk mint eddig, a jövőben is segíti a vietnami nép igazságos harcát, hazája függetlenségének, szabadságának és szuverenitásának megvédésére, a tartós béke megteremtésére irányuló erőfeszítéseit. Csatlakozunk ahhoz a világméretű követeléshez, hogy a Kínai Népköztársaság feltétlenül és végérvényesen szüntessen meg mindenfajta agressziót a Vietnami Szocialista Köztársaság ellen és haladéktalanul vonja ki csapatait Vietnam területéről.

Meggyőződésünk, hogy a testvéri vietnami nép, amely élvezi a szocialista országok és minden békeszerető állam rokonszenvét, szolidaritását és támogatását, megfékezi a kínai agresszorokat, megvédi hazája függetlenségét és szuverenitását. Ez nagyban hozzájárul majd Délkelet-Ázsia és a világ békéjéhez és biztonságához.

Budapest, 1979. február 19.

„El a kezekkel Vietnamtól!"



Szolidaritási gyűlés a Pécsi Bőrgyár krómozó üzemében

Tiltakozó gyűlések Pécsett és Baranyában

Megyénk dolgozói szolidárisak a hazáját védő vietnami néppel

A vietnami hadseregnek sikerült megállítani a kínai csapatokat a határtól néhány kilométernyire... Nyilatkozatban ítélte el... Hírek a rádióban, a sajtóban. A sokat szenvedett vietnami népet ismét a háború sújtja. A világ haladó közvéleménye, a békeszerető erők szolidárisak a szocialista Vietnammal.

„El a kezekkel a szocialista Vietnamtól!" Ez a jelszó jellemzi azt a tiltakozási hullámot, amelynek első jeleit tegnap tapasztalhattuk a megye számos munkahelyén. Dolgozók ezrei emelték fel tiltakozó szavukat a kínai vezetők által a szocialista Vietnam ellen elkövetett agresszióval szemben. Munkások és értelmiségiek, bányászok és bőrgyári dolgozók, idősebbek és fiatalok teljes nézetazonosságukat bizonyították akkor, amikor szolidaritási gyűléseken a pécsi dolgozók nevében táviratokat küldtek a Vietnami Szocialista Köztársaság budapesti nagykövetségének címére — ezekben felháborodással ítélték el a kínai agressziót.

Tiltakoztak kora délutáni röpgyűlésükön a Cserkúti MEZŐGÉP Vállalat dolgozói. Szolidaritásukról biztosították a harcoló szocialista Vietnamot, s háromszázötvenük nevében címezték táviratukat a budapesti nagykövetségnek. A Pannonia Sörgyárban négyszáz ember várta, hogy felháborodásának hangot adhasson. Táviratukban a vállalat egész kollektívája kifejezte reményét: sikerül a békét megőrizni. A Zsolnay Porcelángyárban közel 1300 ember biztosította szolidaritásáról a vietnami népet. Táviratukban olvasható ez a mondat: „Felháborodással elítéljük a kínai vezetés agresszív politikáját, amely szemben áll a szocialista rendszerrel, veszélyezteti a békét." Tiltakoztak a Pécsi Bőrgyár dolgozói is. A krómozó üzemben műszakváltáskor tartottak szolidaritási gyűlést. „Mi, a Pécsi Bőrgyár dolgozói felháborodással szereztünk tudomást arról, hogy Kína megtámadta a Vietnami Szocialista Köztársaságot és súlyos károkat okoztak Önöknek. Valamennyien együttérzünk a hős vietnami néppel és követeljük, hogy Kína azonnal szüntesse be az agressziót. El a kezekkel a szocialista Vietnamtól!" — szólt a bőrgyáriak távirata.

Tiltakozó gyűlést tartottak a Mecseki Ércbányászati Vállalat három bányaüzemében is. A 3-as üzemben tegnap délután 2 óra húsz perckor a bányába induló délutános műszak és az iroda dolgozói gyülekeztek. Cser János, az üzem párttitkára röviden ismertette a kínai támadás eddigi eseményeit. Beszédében elítélte a vietnami nép elleni agressziót elkövető Kínát. Valamennyi dolgozó egyetértett abban, hogy — miután ma reggel a délelőttös műszak és a kiszolgáló egységek is tiltakozó gyűlést tartottak — szolidaritásukat, együttérzésüket kifejező táviratot küldjenek a Vietnami Szocialista Köztársaság budapesti nagykövetségére.

Mohácson, a Városgazdálkodási Vállalat beszámoló taggyűlésén ítélték el a kínai agresszorokat és fejezték ki szolidaritásukat a vietnami néppel. Ebben az értelemben fogalmazták meg táviratukat, melyet az Országos Béketanácshoz juttatnak el.

A hős vietnami nép meg tudja védeni magát

Szovjet kormánynyilatkozat

Világszerte felháborodott tiltakozás Kína kalandorpolitikája ellen

Moszkvában vasárnap délután közzétették a szovjet kormány nyilatkozatát a Vietnami Szocialista Köztársaság ellen indított kínai agresszióról. Ennek szövege a következő:

„Kína fegyveres erői február 17-én betörtek a Vietnami Szocialista Köztársaság területére. Pekingnek a szocialista Vietnam elleni agressziója egyenes következménye a zsarolás és nyomás politikájának, amelyet a kínai vezetők már évek óta folytatnak Délkelet-Ázsiával kapcsolatban általában, és Vietnam iránt különösen. A pekingi vezetők nyíltan kijelentik, hogy „meg akarják büntetni" Vietnamot, amely önálló politikát folytat, s nemcsak szembeszegült azzal, hogy Délkelet-Ázsiában együttműködjék a kínai expanzióval, hanem komoly akadályává lett Peking hegemonista elgondolásai megvalósításának útjában.

A kínai uralkodó csoport nem akar belenyugodni abba, hogy Kambodzsa népe véget vetett a Pol-Pot rendszer véres hóhérterrorjának és helyreállította a baráti kapcsolatokat a szomszédos Vietnammal. Amikor ezt használják fel ürügyül az agresszióhoz, akkor olyan útra lépnek, amely a történelem tanúsága szerint dicstelen, szégyenletes véget jelent az agresszornak.

Kína támadása Vietnam ellen újból megmutatja, milyen felelőtlen magatartást tanúsít Peking a világ sorsa iránt, milyen bűnös felelőtlenséggel alkalmaz fegyvereket.

A kínai csapatok betörése Vietnamba, amely csak nemrég verte vissza a külső agressziót, a világ egyetlen becsületes emberét, egyetlen szuverén államát sem hagyhatja közömbösen. Ez az agresszív tevékenység, amely gyökeresen ellentétes az ENSZ alapelveivel, durván megsérti a nemzetközi jogot, az egész világ előtt leleplezi Peking délkelet-ázsiai hegemonista politikájának igazi lényegét. Az ilyen politika iránt tanúsított elnézés egyet jelent az erőszak és a diktátum elnézésével, azzal, hogy szemet hunynak a kínai vezetés olyan próbálkozásaival szemben, hogy háborúba taszítsa a világot. A Vietnami Szocialista Köztársaság elleni támadás egyúttal azt is megmutatta, hogyan kell értelmezni a kínai vezetés szónoklatait a kis- és közepes államok védelméről, amelyek „védelmezőjeként" akarja magát Peking feltüntetni.

Az újabb agresszió áldozatául esett hősi vietnami nép ezúttal is meg tudja védelmezni magát, annál is inkább, mert megbízható barátai vannak. A Szovjetunió teljesíti azokat a kötelezettségeit, amelyeket a Szovjetunió és a Vietnami Szocialista Köztársaság közötti barátsági és együttműködési szerződésben vállalt magára.

Azoknak, akik Peking politikáját megszabják, meg kell állniok, amíg nem késő, a kínai népnek éppúgy, mint a többi népnek békére, nem pedig háborúra van szüksége. A Vietnami Szocialista Köztársaság ellen folytatandó agresszió következményeiért a felelősség teljes egészében Kína jelenlegi vezetésére hárul.

A Szovjetunió határozottan követeli, hogy szüntessék meg az agressziót és haladéktalanul vonják ki a kínai csapatokat a Vietnami Szocialista Köztársaság területéről.

El a kezekkel a szocialista Vietnamtól! — hangoztatja a szovjet kormány vasárnap délután Moszkvában közzétett nyilatkozata.

(Folytatás az 5. oldalon.)

Kambodzsai–vietnami szerződés

A Kambodzsai Népköztársaság és a Vietnami Szocialista Köztársaság kormányküldöttségei hivatalos tárgyalásaik végeztével vasárnap Phnom Penhben béke, barátsági és együttműködési szerződést és más jelentős megállapodásokat kötöttek.

A szerződő felek megállapodtak a gazdasági, tudományos-műszaki és kulturális területen folytatandó együttműködésükről. A dokumentumokban Vietnam mindenoldalú segítségnyújtásról biztosítja Kambodzsát.

Az okmány hetedik pontja hangsúlyozza, hogy Vietnam és Kambodzsa szerződése nem irányul egyetlen harmadik ország ellen sem.



Hetvenöten tanulják a zenetanítási módszereket a Zeneművészeti Főiskola tanárképző pécsi tagozatán. Képünkön az iskola vonószenekarának a próbája, Antal György vezényletével.

— Szokolai felv. —

Munkácsy Mihály Pécsett

Százharmincöt évvel ezelőtt, 1844. február 20-án született Lieb Mihály, akiből a XIX. század magyar festészetének legnagyobb alakja, a nagy Munkácsy lett. Madarász Viktoron kívül, talán egyetlen nagy magyar festőművészt sem fűzték az emlékezés szálai olyan szorosan Pécshez, mint éppen Munkácsy Mihályt, a magyar nemzeti művészet, a kritikai realizmus legnagyobb alakját.

Pécsett, a Munkácsy Mihály utcában még ma is áll a földszintes ház, rajta egy márványtábla. Már teljesen megfakult, alig olvasható a szövege: „E házban lakott Munkácsy Mihály 1865-ben. Messze időkig álljon ez emlék s lelkesedésre gyújtva a honfi szívet, fönnen hírdesse nevét."

A fiatalon árván maradt Munkácsy Mihály három ízben járt Pécsett: 19, 21 és 23 éves korában. Az egykori Nepomuk utca 29. számú, ma már Munkácsy Mihály 31. számú házban lakott rokona: Reök Lajos ügyvéd otthonában. Itt töltötte az 1863. évi augusztusi és szeptemberi szünidejét.

A Reök-család büszke volt a 19 éves, bozontos hajú, szőke ifjúra, akit magukkal vittek azokhoz a pécsi családokhoz, akikkel jó barátságban voltak. Így került Munkácsy Mihály Németh Béla történész házába is. A történész édesanyja meghívta „Czerék"-ben levő szőlőjébe szüretre. Munkácsy itt ismerkedett meg Mayer Móric pécsi tanárral, a neves botanikussal, aki felfedezte benne a tehetséget.

Másodszor 1865-ben, harmadszor pedig 1867-ben járt Pécsett. 1867 farsangján Munkácsy Mihály a Reök-család tagjaival ott volt a Hattyú Vigadóban, a mai Kossuth Lajos u. 15. számú házban. Itt hallgatta meg a Pécsi Dalárda hangversenyét és elnézegette a karneválozó, táncoló pécsi fiatalokat.

A családi hagyomány szerint Munkácsy Pécsett beleszeretett egy leányba, akiért az akkori Casinó kertjében párbajozott is, de a felhevült fiatalokat a riválisa bátyja szétzavarta. Munkácsy megkérte a leány kezét, de az apa kikosarazta azon a címen, hogy leányát nem adja oda akármilyen jött-ment festőművészhez. Az érzékeny Munkácsyt bántotta a kudarc, de elégtételképpen az apa távollétében elment a Mária, a mai Déryné utcai házba és leányát lefestette.

Munkácsy Mihályt 1889-ben Párizsban a világkiállítás alkalmával felkereste Lenkei Lajos, a Pécsi Napló akkori szerkesztője. Munkácsy a francia fővárosban sem feledkezett meg Pécsről és a pécsiekről. A lap szerkesztőjétől az akkor épülőfélben levő pécsi vártemplomról, a mai Székesegyházról érdeklődött.

Amikor 1900. május 1-én Munkácsy Mihály örökre lehunyta a szemét, a Pécsi Napló 8 nap múlva javasolta, hogy a Nepomuk utcát nevezzék el Munkácsy Mihályról és a jelenleg 31-es számú házat jelöljék meg emléktáblával. Így is történt.

Pusztai József

Nagyobb gondot a megelőzésre!

Figyelmeztető tűzesetek Baranyában

Az okok: figyelmetlenség, könnyelműség, felelőtlenség

1978-ban nyolcan lelték halálukat a lángok között

A rangsor figyelemre méltó. Amikor tegnap *Kosteleczky Sándor* ezredes, a tűzoltóság Baranya megyei parancsnoka a múlt évi tűzeseteket, tűzkárokat ismertette, a megelőzés szükségességének fontosságát hangsúlyozva így mondta: minél kevesebb személyi sérülés, minél kisebb kár keletkezzen.

A számok bizonyítják, hogy még mindig sokan hagyják figyelmen kívül: milyen károkat okozhat életben, vagyonban a tűz. A múlt évben nyolc ember halt meg emiatt, huszonnégyen sérülést szenvedtek. Sok ez? Mindenképpen. S néha milyen egyszerű okok miatt! Miközben cigarettára gyújtok, ránézek a statisztikára: 1978-ban dohányzás miatt 65 esetben keletkezett tűz Baranya megyében. Az okok között az elsők között van. Ez ugyan nem sokkal több, mint az előző évben, annál inkább elszomorító, hogy az utóbbi 12 hónapban feltűnően megemelkedett a lakóházi tüzek száma: 173 esetben kellett emiatt a tűzoltóknak kivonulniuk, s a tüzek eloltása után összesen 1 millió 300 ezer forintos kárt állapítottak meg.

Megfelelő rendszabályok, az előírások betartása mellett a tűz megelőzhető. Nem lehet ennek fontosságát eléggé hangsúlyozni. Hányszor ejtünk szót arról, hogy vigyázzunk kirándulásaink során a tábortüzekkel. Mégis: a múlt évben a szabadban való tüzelés miatt 36 esetben riasztották a tűzoltókat... Van azonban örvendetes esemény is: jelentősen csökkent a kisgyermekek okozta tüzek száma. Az 1977. évi 52-vel szemben a múlt évben 31 volt, de még ezt sem lehet így jellemezni: mindössze.

Áll viszont ez a jelző a nagyobb kárt okozó tüzekre. Mindössze két olyan eset volt, amikor a kár meghaladta az 1 millió forintot. Az egyiket, a drávaszabolcsi lengyár kazaltüzét villámcsapás okozta. A másik a Cipőnagykereskedelmi Vállalat hosszúhetényi raktárában volt, amelynek során 1,1 millió forint értékű vagyontárgy vált a lángok martalékává.

Folytathatnánk még a felsorolást. Talán csak annyit: 1978-ban Baranya megyében 531 tűzeset volt, az okozott kár összesen 6 millió 315 ezer forint. Hogy mi minden okozhat tüzet, felsorolni is hosszadalmas lenne. Hiszen ha csak azt említjük, hogy az említett időszakban csaknem 50 esetben gyulladtak ki gépkocsik, s hogy ezekből 37 magántulajdonban lévő személygépkocsi volt, máris látni, milyen fontos a járművek elektromos berendezéseinek állandó karbantartása. Vagy ha megemlítjük azt, hogy az elektromos áram a megyében 68 esetben okozott tüzet, be kell látnunk, mennyire szem előtt kell tartani a szabályszerű szerelést, hiszen ezek a tüzek döntő részében a rövidzárlatok során keletkeztek.

Tény: mindaddig, amíg mindenhol és mindenki be nem látja, hogy a tűzzel játszani nem lehet — s ezt rendszerint a figyelmeztető példákon keresztül tanuljuk meg —, addig a tűzoltóknak sok dolga lesz. Kemény a szolgálatuk, veszélyes.

A baranyai állami tűzoltók ott voltak Zsanán is, s mint hírlik: kitűnően megállták a helyüket. A megyében 566 jelentősebb létesítményt ellenőriznek rendszeresen. Felszereléseiket a lehetőségek engedte határokon belül állandóan korszerűsítik. Ezért nem ijedtek meg Zsanán sem, ahol a baranyai tűzoltók az utolsó kísérlet során 3–4 perc alatt „elfújták a tüzet".

Mészáros

A varsói katasztrófa

Magángépkocsik tucatjai segítettek a mentésben

Négyezer önkéntes véradó

Varsói tudósítónk telefonjelentése.

A Lengyel Rádió pénteken mind a négy hullámhosszán csak komolyzenét sugárzott. A revüműsorokat, szórakoztató programokat, színházi és mozielőadásokat törölték. Varsó 45 élet elvesztését gyászolta.

Szombat estig nem tudtuk, mi is okozta a lengyel főváros legforgalmasabb pontján történt gázrobbanást. Csütörtök déltől szinte óránként érkeztek az újabb és újabb hírek arról, hogy hány halálos áldozatot követelt a katasztrófa. A szörnyű számsor aztán 45-nél véget ért. Az okot azonban városszerte csak találgatták. Végül is szombat este a televízió híradó műsorvezetője közölte: a közelben húzódó föld alatti gázvezeték szelephibája miatt a távközlési kábelek mellett a takarékpénztár pincéjébe szivárgott gáz robbant fel. Azóta is éjjel-nappal folytatják a vizsgálatot a részletek tisztázására. A lengyel Belügyminisztérium és a Főügyészség robbanástechnikai szakemberekből, bányamentőkből, vegyipari szakértőkből és közműépítőkből alakított csoportjai két-három óránként váltják egymást, mert a dermesztő hideg, és az orkánszerű szél álljt parancsol.

Hogy a föld mélyéről szivárgó gázt a bank alagsorában — ahol az értékeket tartották, ahol az archívumot és a szociális részlegeket helyezték el — mi is robbantotta be, a mostani nyomozás deríti majd fel. A helyszíni szemlélő csak azt tudja, amit a saját szemével látott Varsó szívében csütörtökön 12 óra 30 perckor.

A körforgalmú térre négy irányból érkező villamosok, autóbuszok állandó gépkocsifolyam zajába óriási erejű robbanás csapott. A földindulás szerű remegés után füst, por szállt a magasba, és a köralakú csupaüveg és acélépület ablakaiból kilógó műanyagredőnyök foszlányait mozgatta a szél. Perceken belül a felbúgó szirénák hangja töltötte be a hatalmas teret. Az életmentésben a magángépkocsik tucatjai segítettek. Azokkal vitték el a könnyebb sérülteket, hogy a mentők a súlyosabb esetekkel foglalkozhassanak. A tragikus helyzet felmérése után hangosbeszélőn kérték az összesereglett embereket — adjanak vért! Két üres autóbusz érkezett a térre, ezekkel vitték a jelentkezők — többségében fiatalemberek — csoportjait a közeli kórházakba, ahol addigra már felkészültek a véradók fogadására. A lakosság segíteni akarását mutatja, hogy vasárnap estig több mint négyezren jelentkeztek véradásra a kijelölt állomásokon. Eközben 77 — köztük több életveszélyes — sérült megmentésén fáradoztak az orvosok.

45 emberen azonban a mégoly gyors mentés és az orvosok küzdelme sem segíthetett. Az áldozatokat négy eset kivételével sikerült azonosítani. Köztük van egy 11 éves kislány, csütörtök délben, miután édesapja a takarékpénztárban elintézte dolgát, a gyereket kérte, hogy a zord idő miatt ne menjen vele a szemközti boltba, várja meg a meleg teremben.

A gáz egy perccel ezután robbant.

Krassó László

Jobbá válnak körülményeik



Költözik a múzeum

Megoldódik az értékes régészeti leletek elhelyezése

Elköltözött a pécsi Janus Pannonius Múzeum igazgatósága a Széchenyi téri épületből. A volt járási hivatal helyére vonultak át a Kulich Gyula utcába. Jelenleg az első emeleti részen rendezkedett be az igazgatóság, a gazdasági hivatal és a közművelődési osztály. Ezzel egy „vándorlás" kezdődik el, melynek célja, hogy a múzeum különböző osztályai a réginél jobb körülmények közé kerüljenek.

A Kulich Gyula utcában kap végleges helyiséget a Modern Magyar Képtár és a képzőművészeti osztály. Erre akkor kerülhet sor, ha a megyei földhivatal s illetékhivatal átköltözik a megyei tanács épületébe. Ennek előfeltétele, hogy a megyei tanács is elfoglalja új helyét. A múzeum igazgatósága várhatóan 1980. második felében települ át a Káptalan utca 4. számba, az Uitz Múzeum egyik udvari épületébe. Az udvar másik építményéből is kiköltöznek a lakók és ezt a házat a románkori kőtárnak adják át. Itt restaurálják majd a kőtár anyagát. A múzeum a városi tanáccsal közösen az épület pincéjét is átalakítja, ahová a kőtár tanulmányi raktárát helyezik. A tervek szerint a kőtár egész anyagát a püspöki magtárba viszik majd át, mert a mostani épületet városrendészeti szempontok miatt lebontják. Előbb azonban a magtár is rekonstrukcióra szorul.

A Széchenyi tér 12. szám alatti épület majdnem teljes egészében a régészeti osztályé lett. Néhány helyiségét a helytörténeti részleg kapta meg. Nyárig elkészül a ház tatarozása, tetőtérbeépítése és így megnő a régészeti osztály raktárterülete. Bővülhet a könyvtára és a kutatószobája. Szükségük is van erre, mert a belváros rekonstrukciója során számtalan értékes régészeti anyagot találtak, melynek elhelyezése eddig gondot okozott. A Káptalan utca 6. számú épület földszintjén idén, Martyn Ferenc 80. születésnapja alkalmából állandó kiállítást nyitnak a művész grafikáiból. Az udvarban a kiállításrendező-csoport jutott műhelyhez.

A természetrajzi múzeum egyelőre marad régi helyén. A néprajzi múzeum (Rákóczi út 15.) épületének falai megrepedtek, tűzfalai kifelé dőlnek, tetőszerkezete elmozdult. A felújítási tervet március 31-re elkészíti a Baranya megyei Tervező Vállalat. A kivitelezést a pécsváradi TOVÁLL végzi majd. Még az idén bővül a Csontváry Múzeum is. Elköltözik a TIT és így az első emeletet a múzeum veheti majd birtokba.

B. A.

Ülést tartott a MIB pécsi területi bizottsága

Milyen legyen Pécs közúti idegenforgalmi tájékoztatási rendszere? Milyenek a helyreállított pincék idegenforgalmi célú hasznosításának lehetőségei? Erről tárgyalt tegnap délután a Mecsek-vidéki Intéző Bizottság pécsi területi bizottsága. Az előbbiről: bemutatták a bizottságnak az új táblatervezeteket, amelyeknek az a céljuk, hogy a városba érkező idegeneket elkalauzolja Pécs bármely részére, s megkönnyítse a tájékozódást. Kétfajta szitanyomatú alumíniumtáblát helyeznek el még ebben az esztendőben a város számos pontján. Az egyik a város térképe a másik nagyobb városrészeket ábrázol, s e térképek helyét az előzőn is rögzítik. A pincék. A bizottság elé terjesztettek egy listát 47 megerősített pincéről, amelyeknek összes alapterülete meghaladja a 17 ezer négyzetmétert. Ezek egy része degenforgalmi és vendéglátóipari célra hasznosítható lenne, de az igénybevétel igen vontatottan halad. Az állásfoglalás az volt, hogy e pincéket be kell mutatni a számításba vehető felhasználóknak, akik részére hirdessen pályázatot a tanács.

A bizottság jóváhagyta az idei, 7,4 millió forint értékű idegenforgalmi jellegű munkák tervét, amihez a MIB 2,6 millió forintos támogatását kéri. E munkák között van a jakabhegyi ásatások folytatása, az említett tájékoztató táblák elkészíttetése.

Csecsemőtáplálási bemutatók Alsószentmártonban

Csecsemőtáplálási bemutatót rendeztek az alsószentmártoniak: arra is volt gondjuk, hogy kéznél legyen egy párhónapos csecsemő, aki elfogyasztja a frissen, szakszerűen készített főzelékeket.

Alsószentmártont nem kell bemutatnunk, a baranyaiak többsége jól tudja, hogy zömében cigánycsaládok élnek a faluban. A bemutatót kizárólag fiatal cigányasszonyok részére szervezték.

Mint Győrffyné, a helyi kisegítő iskola tanára elmondta, a találkozók előkészületeit januárban kezdték. A Baranya megyei Tanács egészségnevelési csoportja, a megyei népfront fogott össze az alsószentmártoni népfrontaktívákkal, s e hónapban, Paróczi Illésné védőnő vezetésével elkezdték a foglalkozásokat. Minden hétfőn három órakor találkoznak egy jelenleg üresen álló lakásban.

Az első előadáson és bemutatón 15 fiatal anya vett részt. Ekkor ismerkedtek a tápszerek összetételével, elkészítési módjával. A következő héten már a pürékre, főzelékekre került sor, s a védőnő azt is bemutatta, hogy kell hozzájuk adagolni az ételek tápértékét növelő tojást, sajtot, húst.

Tegnap délután a „felnőttes ételek" bevezetőjeként húslevest főztek, s ezzel együtt megtanulták a húselőkészítés, tisztítás alapkövetelményeit.

Amikor ez a bemutató indult, a szervezők aligha gondolták, hogy a résztvevők lesznek azok akik kérik, folytassák a bemutatókat, de most már a felnőttek táplálkozási szokásait változtatható főzőtanfolyammal. A cigányasszonyok tegnap azt is elmondták, hogy elsősorban a különböző köretek készítését és a gyümölcsök eltevését szeretnék megtanulni.

Azt is eldöntötték, hogy a nyár eleji hetekben beindítják az újabb sorozatot. A főzőtanfolyam vezetését az iskola napközijének vezető szakácsa — Budai Vilmosné vállalta.

Világhírű nagyvállalataink



Az elektronikus számítógépek mellett a központi egységhez kapcsolódó perifériák is készülnek a Videotonban. Képünkön: a display-készülékek logikai kártyáit vizsgálják.

A VIDEOTON

Rádió-, televízió- és nagyüzemi számítógépgyártás

Ha megkérdeznénk mondjuk ezer embert, mit mond nekik a név: Videoton, majdnem biztos, hogy döntő többségüknek a futballcsapat és a televízió jutna eszébe. Jóval kevesebben tudják azonban azt, ami a gyár életében egyre nagyobb jelentőségű: a Videotonban ma már legalább annyira fontos az elektronikus számítógépek és a hozzájuk csatlakozó perifériák — sornyomtató, display — gyártása, mint az előző kettőé.

A gyár — mai fogalmaink szerint — nem régi. A Vadásztöltény, Csappantyú, Gyutacs és Fémáru RT-t 1939-ben kezdték el építeni. Az akkori termékeket a gyár neve is jelzi, s a vállalatnak egy év múlva már több mint háromezer dolgozója volt. A felszabadulás napjára nem sok maradt az üzemből, a részvénytársaság két tisztviselője többek között ezt írta 1945. április 4-én keltezett jelentésében: a gyár összdolgozóinak létszáma mindössze tizenhárom fő . . .

Az 1954-es esztendő fordulatot hozott a gyár életében. Ekkor kezdődött meg a híradástechnikai eszközök gyártása, s egy év múlva elkészül az első rádió is, az R 545-ös. Az eredeti rádiógyár azóta már gyáregységekre tagolódott. Az egyikben — a Zsiguli-programhoz kapcsolódva — autórádiók készülnek, a másikban táskarádiókat, a harmadikban sztereorádiókat gyártanak.

A Munkácsy volt az első

Éppen húsz éve, hogy a székesfehérvári gyárban elkészült az első — Munkácsy nevű — televízió. Az első évben tizenhat és fél ezer darabot gyártottak ebből a készülékből, s 1978-ig közel 4 millió különböző típusú tévé készült a Videotonban.

Az úgynevezett csöves rendszerű készülékek gyártását már évekkel ezelőtt abbahagyták: a Munkácsyban például — megannyi meghibásodási lehetőséget rejtve magában — egy kilométer hosszúságú vezeték volt. Tavaly végleg megszűnt a hibrid — tehát csövekkel, tranzisztorokkal és diódákkal működő — készülékek gyártása is. A jövő a modulé. A modulrendszerű televíziók már teljesen tranzisztorizáltak, működésük nyomtatott áramkörökre épül. Míg a korábbi típusoknál egy készülék összeszerelése 35—40 óráig tartott, a maiak időigénye — típustól függően — 10—14 óra. S még valami, ami — különösen napjainkban — egyre fontosabb szempont: a hagyományos fekete-fehér készülékek 140, a színesek 340 wattal üzemeltek. A modulrendszer jó társa energiatakarékossági elképzeléseinknek is: ezek a tévék működésükhöz már jóval kevesebbet, 60, illetve 120 wattot igényelnek.

A rádió és a televízió — e hagyományos Videoton-termékek — mellett tíz évvel ezelőtt kezdtek el a gyárban számítástechnikával foglalkozni. Ezt persze csak leírni ilyen könnyű — akkoriban egyáltalán nem látszott hálás vállalkozásnak; hiányoztak a hazai tapasztalatok. A központi számítástechnikai program a negyedik ötéves terv egyik legmerészebb vállalkozásának ígérkezett. Több gyár közül végül is a Videoton vállalta és kapta a megbízást, a „nagyüzemi" számítógépgyártásra, s ezzel párhuzamosan a számítástechnikai kultúra hazai elterjesztésére. 1969-ben mindössze hatan foglalkoztak számítástechnikával a gyárban, ma háromezren készítik a modern berendezéseket. 1971-ben jelent meg a Videoton első számítógépével azon a moszkvai kiállításon, ahol az egységes számítógép-rendszerben résztvevő szocialista országok mutatták be termékeiket. Már az első évektől kezdve termelési együttműködést alakított ki az ESZR programban működő országokkal, ez ma már a perifériák közös gyártására és az alkatrész-kooperációra is kiterjed.

Ma a Videotonban egyetlen nap alatt több értéket állítanak elő, mint a Vadásztöltény-gyár az államosítás utáni egész évben. Jelentősek a termelés szerkezetében bekövetkezett változások: a számítástechnika egyre nagyobb arányt képvisel; a termékek aránya az összes termelésen belül az eddigi 40 százalékról, 1979-re tovább növekszik.

Tervek az ezredfordulóra

A Videotonnak ma 19 ezer dolgozója van, közülük mintegy hétezren a vidéki gyáregységekben találtak munkalehetőséget. Veszprémben rádió- és tévészekrények, Ajkán elektrotechnikai alkatrészek készülnek.

Már most készen van a vállalat következő ötéves terve is. De nemcsak a küszöbön álló néhány évről alakultak ki elképzelések: az ezredforduló Videotonjáról is. 2000-re a gyár termelési értékét a jelenleginek több mint ötszörösére kívánja növelni.

Föld S. Péter

Kazettaátrakó berendezés Paksra

Rövidesen összeszerelik a paksi atomerőműhöz készülő, első hazai gyártmányú, úgynevezett kazettaátrakóberendezést. Ennek segítségével cserélik majd a fűtőanyagelemeket, a friss üzemanyagot a reaktortartályban. A Ganz Mávag egyik csarnokában az üzemi próbákhoz 30 méter mély aknát is fúrnak, majd a berendezést szétszedve, gondosan csomagolva, a helyszínre szállítják.

A kazettaátrakó az egyik legnagyobb precizitású — úgynevezett primerközi-berendezése az atomerőműnek. A többi ilyen gépet a szovjet ipar szállítja Paksra.

Javuló munkakörülmények

Asszonyok a szajki tsz-ben



A szajki Béke Termelőszövetkezet össztagságának 43 százaléka nő. Közülük legtöbben, 150-en a növénytermesztésben, 68-an pedig az állattenyésztésben dolgoznak. Nagyrészük betöltötte negyvenedik életévét, s ez azt jelenti, hogy részesei a hatvanas évektől számítható nagymértékű fejlődésnek. Ezek az évek hozták a gépesítést, s ezzel együtt a jobb körülményeket, a könnyebb munkát. Két asszony, Vadas Józsefné és László Józsefné — akik 1951 óta termelőszövetkezeti tagok — segítségével most egy kicsit visszapörgetjük az időt:

— Kezdetben mindenütt dolgoztunk — mondja Lászlóné. — Mindig ott, ahol a legnagyobb szükség volt a munkára. Nyáron, aratáskor pirkadattól sötétedésig a földeken voltunk. A férfiak kaszáltak, mi markot szedtünk. Az első kombájnoknak nagyon örültünk, de ahogy most visszagondolok, nem volt könnyű egész nap rajtuk állva mindig hátrakotorni a szalmát. Estére nagyon fájt a gyomrunk.

— Összerázott bennünket — veszi át a szót Vadasné. — A répaegyelésnél meg a derekunk és a lábunk fájt. Amikor eljött a ritkítás ideje, 15—20 napon át kézzel szedtük, vagy kiskapával egyeltük a sorokat. Betakarításkor is minden répát külön kézbe kellett fogni, megtisztítani, aztán fölkupacoltuk, kosárba raktuk és vittük a teherautóra. A kukoricát is kézzel törtük. Sokszor mi zsákoltuk föl a górékra. Most már a gépek dolgoznak. Mi csak úgy halljuk, hogy befejezték az aratást, betakarítottuk a kukoricát, elszállítottuk a répát.

Az első zárszámadáshoz viszonyítva ma már a 10—15-szörös eredményt felmutató termelőszövetkezetben minden asszony megtalálta a „törzshelyét"; ma már nem ugráltatja őket a munka sürgőssége egyik helyről a másikra. A hetvenes évek elején épült szakosított szarvasmarha-telepen takarmánybehordástól a trágyázásig mindent szalag és gép végez. Az itt dolgozó asszonyok feladata az ellenőrzés és a gépi fejés. Nekik fekete-fehér öltözőjük, fürdőjük is van.

Ma már egyedül a szőlőterületeken dolgozó asszonyok azok, akik reggeltől estig a szabad ég alatt tartózkodnak, s már januárban elkezdték a metszést.

— Reggel autóbusz visz ki bennünket — mondja Lászlóné, délelőtt meleg teát kapunk. — Ebédelni behoznak bennünket a központba. Rövidesen elkezdik építeni a melegedőt és az étkezőt, akkor az eső sem ázhat bennünket. Azt mondták a vezetők, hogy legalább százan elférünk majd benne.

T. É.

Ácsmesterből népbiztos

100 éve született Vántus Károly

Nagyváradon, 1879. február 20-án született Vántus Károly, a magyar és a nemzetközi munkásmozgalom harcosa. Szegény kisiparos családból származott. Kitanulta az ácsmesterséget, majd szülővárosában dolgozott évekig. A nagyváradi szakegyletben ismerkedett meg a szociáldemokrata párt kiadványaival, újságjaival, első helyen a Népszavával. Belőlük tudta meg, hogy a hozzá hasonló sorsú és szándékú embereknek össze kell fogniuk jogaik érvényre juttatása érdekében.

Alig múlt 18 éves, amikor belépett a Magyarországi Szociáldemokrata Pártba. Hamarosan felfigyeltek a jó képességű fiatalemberre és Budapestre hívták, hogy a fővárosi szakszervezeti mozgalomban dolgozzon. 1903-ban a MÉMOSZ egyik titkára lett. Tovább képezte magát, újságcikkeket írt, rengeteget olvasott. Amikor visszatért szülővárosába, Nagyváradra, a szociáldemokrata párt egyik kerületi titkárává választották. Egyben megbízták a Nagyváradi Munkás Újság című lap szerkesztésével.

1907-ben végleg a fővárosban telepedett le. Tagja lett a szociáldemokrata párt vezetőségének és központi titkári tisztséget bíztak rá. Hamarosan azonban nézeteltérése támadt a párt jobboldali vezetőségével és felmondta függetlenített állását. Évekig nem vállalt tisztséget, a mozgalomtól azonban nem szakadt el. Többek között egyik szervezője volt ő is az 1912. május 23-i nagy megmozdulásnak.

Az első világháború kitörése után azonnal behívták katonának. Przemysl-nél esett orosz hadifogságba 1914 októberében.

A távol-keleti Skotovo fogolytáborba került, ahol hamarosan kapcsolatot talált és teremtett a szervezett munkásokkal. Megalakították a fogolytábor magyar szociáldemokrata csoportját. Különböző táborokban töltötte a következő éveket. Megismerkedett a szervezkedő bolsevikokkal és egyre szilárdult elkötelezettsége.

Az októberi forradalom győzelme után, 1918. tavaszán Moszkvába utazott és felvette a kapcsolatot volt hadifogoly- és munkásmozgalmi harcostársaival, köztük Kun Bélával. A Moszkvában élő magyar internacionalisták tevékenységükkel fontos szerepet vállaltak a fiatal szovjet hatalom segítésében, támogatásában. Ezen túlmenően megszervezték az Oroszországi Kommunista (bolsevik) Párt magyar csoportját. Vántus Károlyra bízták a Moszkvában kiadott magyar nyelvű Szociális Forradalom című lap kiadóhivatalának vezetését. 1918. november elején a magyar pártcsoport ideiglenes központi bizottságának tagja lett.

A Kommunisták Magyarországi Pártjának 1918. november 24-én történt megalakításán már itthon vett részt. Tagja lett a Központi Bizottságnak és a KB egyik titkárává is megválasztották. Kimagasló szerepet játszott a polgári forradalom keretei között a kommunisták megszervezésében. Nem véletlen tehát, hogy az 1919-es februári kommunista letartóztatások alkalmával az elsők között hurcolták el őt is.

A proletárforradalom győzelme után azonnal bekapcsolódott az új rend megteremtésének nehéz munkájába. A Forradalmi Kormányzótanács tagjaként a földművelésügy egyik népbiztosa lett. A májusi honvédő harc egyik részese, mint a Mura melletti front parancsnoka. Június elején Vas megye kormányzótanácsi biztosának nevezték ki. Részt vett a pártkongresszuson, ahol beválasztották a párt vezetőségébe, a Tanácsok Országos Gyűlésén pedig a Szövetség Központi Intéző Bizottság tagjainak sorába.

A Tanácsköztársaság megdöntése után egy ideig sikerült elrejtőznie, de hamarosan elfogták és bíróság elé állította a felülkerekedett ellenforradalom. A népbiztosok perének egyik vádlottjaként halálra ítélték. A szovjet—orosz kormány csereakciója mentette meg őt is a biztos haláltól.

1922-től Moszkvában élt. Építőipari Vállalatoknál dolgozott különböző beosztásokban. Megromlott egészségi állapota miatt később könnyebb munkakörbe került. Az újságíráshoz és lapszerkesztéshez sem lett hűtlen. Tevékeny részt vállalt a Moszkvában kiadott Sarló és Kalapács című magyar kommunista folyóirat munkájában.

1927. június 16-án hunyt el Moszkvában, 48 éves korában. Sírja a moszkvai novogyevicsi temetőben van.

Vida Sándor

Közelednek a félmilliárdhoz

Befejezés előtt áll az V-ös akna építése

Folytatódik az István II-es akna mélyítése

A Bányászati Aknamélyítő Vállalat Mecseki Körzetvezetősége 1979-ben ugyan új munkát alig-alig kezd, ennek ellenére 404 milliós termelési feladatot kell megoldaniuk. Az abaligeti és a két hetvehelyi alagut építésénél az alagútépítés szakértőivé váltak. A MÁV most új megbízást adott: a 750 méter hosszú, piliscsabai vasúti alagút víztelenítését kell elvégezniük, az átnedvesedett falazatot kijavítani. A hetvehelyi alagutak legvégső, befejező munkálatai folynak, ezt követően az itt dolgozók többsége Piliscsabára megy.

Az alagút mellett Pécs pincéi ugyancsak bonyolult feladattal látják el az aknamélyítőket, 1979-ben mintegy 100 pincét kell biztosítaniuk, tömedékelniük, amelyek közül vannak olyanok, ahol 1—2 hét alatt végeznek, de vannak helyek, ahol egy esztendeig is megrekednek.

Befejezés előtt áll a munka a Mecseki Ércbányászati Vállalat V-ös bányaüzemének szállítóaknájában. Az aknamélyítők még az év elején befejezik a bányászati és szerelési munkákat. Még az idén megkezdik a felvonulást az V-ös légakna építéséhez, a IV-es bányaüzemben pedig már folyik két vakakna mélyítése.

A mecseki szénmedencében a legjelentősebb feladat az új Kossuth 4-es akna építése, várhatóan még az idén befejeződik, és 1980-ban elvonulnak az aknamélyítők. Ugyanakkor még az év végén megkezdődik a felvonulás a zobáki diagonálakna tovább mélyítéséhez, Bétán pedig kisebb jelentőségű munkák fejeződnek be.

Pécsett, István-aknán a VI. szint feltárásánál rakodókat alakítanak ki, új vágatrendszereket hajtanak, megkezdődik a 2-es akna továbbmélyítése, a VI. és VII. szint között. A Bányászati Aknamélyítő Vállalat Mecseki Körzetéhez tartozó, 1100 munkásának szerteágazó tennivalója lesz tehát 1979-ben is.

L. J.

HÍREK

1979. FEBRUÁR

20

KEDD

Szeretettel köszöntjük névnapjuk alkalmából

ALADÁR

nevű

kedves olvasóinkat

A Nap kél 6.43 — nyugszik 17.14 órakor. A Hold kél 0.53 — nyugszik 10.50 órakor.

A közélet hírei

Magyar kulturális küldöttség utazott hétfőn — Demeter Sándornak, a Kulturális Kapcsolatok Intézete elnökhelyettesének vezetésével — Szófiába, a magyar—bolgár együttműködési vegyesbizottság VI. ülésére.

✲

Dr. Markója Imre igazságügyminiszter vezetésével Vlagyimir Ivanovics Tyerebilovnak, a Szovjetunió igazságügyminiszterének meghívására — hétfőn igazságügyi küldöttség utazott Moszkvába. A delegáció a Szovjetunióban megbeszéléseket folytat a két ország jogi-igazságügyi kapcsolatainak fejlesztéséről, és tanulmányozza a jogi életet, az igazságszolgáltatási tevékenységet. A küldöttség búcsúztatásánál jelen volt Feliksz Petrovics Bogdanov, a Szovjetunió magyarországi nagykövetségének követtanácsosa is.

✲

Pál Lénárdnak, az Országos Műszaki Fejlesztési Bizottság elnökének meghívására hétfőn Magyarországra érkezett Joao Frank da Costa, az ENSZ Tudományos és Műszaki Világkonferenciájának főtitkára. Az idén augusztusban Bécsben sorrakerülő világkonferencia előkészítésének időszerű kérdéseiről folytat megbeszéléseket.

Ma este

SZÍNHÁZ

Nemzeti Színház: Szerelvény a hátországba (este 7 órakor) Hevesy-bérlet.

HANGVERSENY

Siklós: Ifjúsági bérlet III. hangversenyei: Mecsek Fúvósötös hang. 11 és 12.30 órakor. **Beremend:** Ifjúsági bérlet III. hangversenyei: Mecsek Fúvósötös hangv. (9 órakor)

MOZI

Petőfi: Volt egyszer egy vadnyugat (f4, f7)

Kossuth: Szabadíts meg a gonosztól (10, 12) Fekete gyémántok (2) Hulot úr közlekedik (f6, f8)

Tanárképző Főiskola: Két férfi a városban (f8) A két aranyász (5) **Fekete Gyémánt:** Férfiak póráz nélkül (6) **Jószerencsét:** A maláji tigris (4, 6) **Rákóczi:** A javíthatatlan (5, 7) **Május 1.:** Magány az erdőszélen (f6) **Bóly:** XXI. olimpiai játékok (7) **Harkány:** A veréb is madár (7) **Komló, Május 1.:** A gejzírvölgy titka (f5, f7) **Komló, Zrínyi:** Áramütés (8) **Mohács:** Mindenkinek a maga keresztje (6, 8) **Pécsvárad:** Mimino (7) **Sásd:** A csavargó lány (7) **Sellye:** Fantozzi (7) **Siklós:** Száll a kakukk fészkére (7) **Szigetvár:** A kis Muck története (4) Az utolsó szolgálat (6) Lina esküvője (8)

időjárás

Várható időjárás kedd estig: változóan, nyugaton időnként még erősen felhős idő, főként nyugaton még kisebb havazással. Mérsékelt, helyenként erős délkeleti szél. Várható legalacsonyabb éjszakai hőmérséklet: általában mínusz 1—mínusz 6, legmagasabb nappali hőmérséklet kedden: plusz 2—plusz 7 fok között.

Távolabbi kilátások péntek reggelig: kevés felhő, számottevő csapadék nélkül. Legalacsonyabb hajnali hőmérséklet mínusz 1—mínusz 6 fok között, legmagasabb nappali hőmérséklet plusz 2—plusz 7 fok között. Jelentős mennyiségű (legalább 5 mm) csapadék az ország területének 10 százalékán várható.

Lázár György fogadta Vietnam nagykövetét

Lázár György, az MSZMP Politikai Bizottságának tagja, a Minisztertanács elnöke hétfőn kérésére fogadta Nguyen Phu Soai-t, a Vietnami Szocialista Köztársaság budapesti nagykövetét. A vietnami diplomata átadta kormányának február 17-i nyilatkozatát a pekingi vezetés Vietnam ellen elkövetett agressziójáról. Nguyen Phu Soai köszönetet mondott a Vietnam igazságos harcát teljes támogatásáról biztosító magyar állásfoglalásért.

◆

Képviselői fogadóóra

Novics János országgyűlési képviselő február 26-án 17—18 óráig Kisnyárádon, *Németh István* február 20-án 14 órakor Szalántán, 22-én 13 órakor Pellérden és 26-án 18 órakor Kővágószőllősön képviselői fogadóórát tart.

04—05—07

A Pest megyei Dányban Szénási Sándor 37 éves hegesztő, dányi lakos, szóváltás közben egy szódásüveggel fejbeütötte élettársát, Szódy Pálné 31 éves bedolgozót és annak nagyapját, Tóth Istvánt 74 éves nyugdíjast. Szódyné a helyszínen meghalt, Tóth Istvánt életveszélyes sérüléssel szállították kórházba. A rendőrség Szénásit őrizetbe vette és ellene eljárást indított.

✲

Két súlyos és 5 könnyebb sérültje van annak a balesetnek, amely tegnap délelőtt történt a 6-os úton a bagádi elágazásnál. Itt egy Pécs felé tartó tehergépkocsi szabálytalan sávváltás miatt összeütközött a pécsváradi TOVÁLL szabályosan haladó mikrobuszával. A mikrobusz utasai közül Kovács Imre 35 éves művezető és Jung Mátyás 27 éves felmérőtechnikus súlyos, töréses; öt munkatársuk pedig könnyebb sérülést szenvedett. A gépkocsiban keletkezett kár becslések szerint 40 ezer forint. A rendőrség a tehergépkocsivezető, Horváth Sándor szarvasi lakos ellen megindította a büntető eljárást.

✲

Vasárnap este Celldömölkülsőn, a Marcali-major egyik lakóházának konyhájában a felügyelet nélkül hagyott 4 éves N. Csaba az asztalitűzhelybe tüzelőanyagot rakott. A kihulló parázs tüzet okozott, amely átterjedt a heverőre és a közelben lévő gyermekágyra is. A 7 hónapos Kiss Mónika életét vesztette. A gyorsan terjedő tüzet a kivonult helyi önkéntes és a segítségükre siető szombathelyi, illetőleg pápai állami tűzoltóegységek rövid idő alatt eloltották.



A Budapesti Finomkötöttárugyár 2. számú gyáregységében évente egymillió-kétszázezer gyermekruha készül. A gyárban ügyelnek arra, hogy lépést tartsanak a divattal. Ezért félévenként változnak a termékek. A képen: varrják a bébiruhákat.

★

— **Tavaszi divat.** A Konzum Áruház már hagyományosnak számító divatbemutató-sorozatának következő rendezvényére csütörtökön este 8 órakor kerül sor a Fenyves Szálló éttermében. Az áruház tavaszi kollekcióját mutatja be a vendégeknek.

A titokzatos Földvár

Szerény kis füzet húzódik meg a mohácsi könyvesbolt kirakatában. De a régészet iránt érdeklődőknek, a szakembereknek is szenzációt kínál. A mohácsi csatával kapcsolatos legújabb — amatőr — kutatások eredményeit írja le benne Kiss Béla tanár, a mohácsi 502-es Szakmunkásképző Intézet honismereti szakkörének vezetője.

A szenzációt az szolgáltatja, hogy mintegy tíz, a harcok alatt elpusztult falu nyomait lelték meg, közöttük azt is, amelyet az amatőr régészek — elsősorban Szűcs József, aki 30 éve kutatja a csatateret — szinte teljes bizonyossággal Földvárnak tartanak. Azért olyan fontos ez a hely, mert itt folytak a csata legheve sebb ütközetei, s talán a legnagyobb tömegsírok felfedezéséhez is útmutatást ad. A Mohácsi csata című füzet, amelynek megjelenését a Baranya megyei Népművelési Tanácsadó segítette, kizárólag a mohácsi könyvesboltban kapható.

— **Szolgálati lakások.** Sásdon ebben az évben öt szolgálati lakás épül a helyi Költségvetési Üzem kivitelezésében. A Nagyvárad utcában épülő sorház lakásait az egészségügyi és művelődési ágazatban dolgozók kapják majd meg. A lakások átadását november 30-ra tervezik.

— **A vendéglátás üzletvezetőinek** országos értekezlete. Az üzletvezetőnek az étterem, a vendéglő, a presszó közvetlen gazdájaként mindent látnia, mindenről tudnia kell, ami az üzletben történik, ezért nem az irodában, hanem a vendégek között van a helye, hogy kiszolgálásuk kifogástalan legyen — figyelmeztette alapvető kötelességükre a hétfőn kezdődött tanácskozás résztvevőit a Belkereskedelmi Minisztérium beszámolója. A vendéglátás kulcsembereinek értekezletén a 15 ezer üzletből álló, 100 ezer dolgozót foglalkoztató ágazat idei legfontosabb feladatairól tárgyaltak.

1918–19-es dokumentumok kiállítása

A LAKOSSÁG SEGÍTSÉGÉT KÉRIK AZ ANYAGGYŰJTÉSHEZ

A Pécsi Akadémiai Bizottság és az MSZMP Baranya megyei Bizottságának Oktatási Igazgatósága az 1918—19-es forradalmi események 60 éves jubileumi évfordulóján tudományos helytörténeti emlékülést rendez. Ebből az alkalomból az Oktatási Igazgatóságon kiállítás is nyílik. Szeretnénk a 60 évvel ezelőtti történelmi jelentőségű eseményeket minél több dokumentum, emléktárgy stb. kiállításával is bemutatni. Ezért kérjük azokat a 19-es veteránokat, vöröskatonákat, hozzátartozóikat, és a történelmi emlékeket gyűjtőket, hogy a birtokukban lévő írásos és más tárgyi dokumentumokat (kiadványokat, bélyegeket, levelezőlapokat, képeket, plakátokat, stb.) bocsássák egy rövid időre rendelkezésre. Ezzel nagyban hozzájárulnának a kiállítás sikeréhez.

Kérjük és várjuk személyesen vagy telefonon mindazok jelentkezését, akik segíteni tudnak.

Cím: MSZMP Baranya megyei Oktatási Igazgatósága Munkásmozgalom Története Tanszék, Pécs, Damjanich u. 30. szám. Telefon: 10-055.

◆

— **Parkolóbővítés.** A pécsi Hengermalom utca felújításával egyidőben kibővítik az ATI előtti parkolót és az AUTÓKER új szaküzletével szemben további 20—22 gépkocsi elhelyezésére szolgáló tárolóhelyet alakítanak ki.

★

Közlemények

A Magyar Gyermekorvosok Társasága dél-dunántúli csoportja továbbképző konferenciát rendez 1979. február 23-án, (pénteken) 9 órakor a Gyermekklinika előadótermében. Előadók: Katona Ferenc dr. (Szabadsághegyi Állami Gyermekszanatórium, Bp.): Agyi károsodások korai diagnosztikája és habilitásiója, Járai István dr. (B. m. Tanács Gyermekkórháza, Pécs): A növekedés megítélésének módszerei a csecsemő- és gyermekgyógyászati gyakorlatban. Soltész Gyula dr. (POTE Gyermekklinika, Pécs): Az alapellátás és intézeti ellátás szerepe a retardált növekedés felmérésében és kivizsgálásában.

✲

A MÁV Pécsi Igazgatósága értesíti a tisztelt utazóközönséget, hogy pályakorszerűsítési munkák miatt az Abaliget—Bükkösd között fekvő Hetvehely megállóhelyet 1979. február 20-án 16.00 órától előreláthatólag 1979. december 15-ig ideiglenesen üzemen kívül helyezi. A megállóhely utasforgalmát ezen időszakban Hetvehely autóbusz megállóhely és Abaliget vasútállomás közé beállítandó vonatpótló autóbuszjáratokkal bonyolítják le.

Hetvehelyről (-re) utazóknak tehát a vonatok haladási irányától függetlenül minden esetben Abaligeten kell vonatra fel-, illetve leszállniok.

Az autóbuszjáratok menetrendjét a vasútállomásokon kifüggesztettük. Az autóbuszjáratokra természetesen a vasúti menetjegyek érvényesek.

Hetvehelyről — a megállóhely szüneteltetése alatt — poggyász- és expresszáru nem adható fel, az odarendelt küldeményeket Abaliget állomáson szolgáltatjuk ki.

Részletes felvilágosítást a vasútállomások adnak.

A megállóhely ideiglenes szüneteltetéséért — mely a korszerűsítés szükségszerű velejárója — szíves türelmüket kérjük. MÁV Pécsi Vasútigazgatósága.

A RÁDIÓ ÉS TELEVÍZIÓ MŰSORÁBÓL

RÁDIÓ

KOSSUTH RÁDIÓ

8.27: Régészeti kalandozások. 8.57: Dallal, tánccal a világ körül. 9.44: Farsangnapi kutyabál. 10.05: MR 10—14. 10.35: Zenekari muzsika. 11.40: Maros menti ének. 12.35: Törvénykönyv. 12.50: Kapcsoljuk a Magyar Nemzeti Galériát. Hangverseny délidőben. 13.55: Porból és színekből. 14.14: Az Állami Népi Együttes felvételeiből. 15.10: Lili. Operettrészletek. 15.28: Nyitnikék. — Kisiskolások műsora. 16.05: Balettzene. 17.07: Olvasók Párizsban és Budapesten. II. rész. 17.32: Händel: g-moll szonáta. 17.45: A Szabó család. 18.15: Hol volt, hol nem volt . . . 19.15: Filmdalok. 19.28: A számítógép útja. 19.58: Hallgassunk operát! Verdi: Az álarcosbál. 21.05: Húszas stúdió. 22.20: Tíz perc külpolitika. 22.30: Népdalok. 22.50: Meditáció. 23.00: Világhírű zongoraművészek Chopin felvételeiből. 0.10: Presser Gábor táncdalaiból.

PETŐFI RÁDIÓ

8.05: Kemény Egon dalaiból. 8.20: Tíz perc külpolitika. 8.33: Társalgó. 10.33: Zenedélelőtt. 12.25: Látószög. 12.33: Melódiakoktél. 13.30: Éneklő Ifjúság. 14.00: Kettőtől hatig . . . 18.00: Tip-tip parádé. 18.33: Nótacsokor. 19.23: Borodin: Közép-Ázsia pusztáin — szimfonikus vázlat. 19.30: Csak fiataloknak! 20.33: Penelopé férje. Regény folytatásokban. 21.03: A fizika kultúrtörténete. Beszélgetés Simonyi Károly professzorral — könyvéről. 21.13: Az európai popzene csillagai. 21.52: Offenbach operettjeiből. 23.15: Dzsesszfelvételekből.

HARMADIK MŰSOR

8.08: Zenekari muzsika. 9.00: Iskolarádió. 9.30: Zenekari részletek Lully operáiból. 10.00: Egy óra dzsessz. 11.05: Válaszolunk hallgatóinknak. 11.20: A szónok Rákóczi. 11.40: Schumann kamarazenéjéből. 13.07: Századunk mesterműveiből. 14.27: „Mindenkihez"! A Magyar Tanácsköztársaság publicisztikája. 14.47: Magyar előadóművészek Haydn-felvételeiből. 15.45: Julius Caesar. Részletek Händel operájából. 16.45: Labirintus. 17.00: Dvorzsák: IX. „Új világ" szimfónia. 17.40: Harminc perc alatt a Föld körül. 18.10: Mindenki zeneiskolája. 19.05: Iskolarádió. 19.35: Modern írók portréi. 19.45: A zeneirodalom remekműveiből. 21.01: Olasz operakettősök. 21.32: A Borodin vonósnégyes hangversenye az 1977. évi dubrovniki fesztiválon. 22.52: Napjaink zenéje.

PÉCSI RÁDIÓ

17.00: Hírek. 17.05: Zenés kívánságok. 17.30: A Drávavölgy ármentesítése. Nógrádi Erzsébet riportja. 17.45: Operarészletek. Közreműködik Gyulai Edit, Kővári Anikó és Marczis Demeter. A Pécsi Nemzeti Színház ének- és zenekarát Breitner Tamás vezényli. 18.00: Dél-dunántúli híradó. 18.15: Zenés percek. 18.30: Szerbhorvát nyelvű műsor. Hírek, tudósítások. — A fiatalok hullámhosszán. Összeállítás. 19.00: Német nyelvű műsor. Hírek. — Fejlődő nagyközségek: Szentlőrinc. Riporter: Hetényi Árpád. — Kívánsághangverseny. 19.30: Műsorzárás.

MAGYAR TV

7.59: Tévétorna (ism., sz.). 8.05: Iskolatévé: Földrajz (ált. isk. 7. oszt.). 9.05: Környezetismeret (ált. isk. 4. oszt.). 9.25: Melyiket az ötezerből? Pályaválasztási műsor gyerekeknek: a kéményseprő. 9.45: Francia nyelv (középisk. II. oszt.). 10.05: Szó-ra-ka-té-nusz (ált. isk. 2. oszt.). 12.10: Fizika (ált. isk. 7. oszt.). 14.50: Földrajz (ism.). 15.25: Környezetismeret (ism.). 15.50: Szó-ra-ka-té-nusz (ism., sz.). 16.05: Fizika (ism.). 16.28: Hírek. 16.35: Ember és Föld. Spanyol ismeretterjesztő rövidfilmsorozat. Az Ibériai-félsziget állatvilága (sz.). 16.55: A nyelv világa. 17.30: Mindenki iskolája: 10. Fizika. 18.05: 8. Matematika. 18.35: Reklám. 18.40: Egészségünkért. Az Országos Egészségnevelési Intézet műsora. 18.50: Kertészkör. 19.05: Reklám. 19.10: Esti mese. 19.20: Tévétorna (sz.). 19.30: Tv-híradó. 20.00: Az Onedin család. Magyarul beszélő angol tévéfilmsorozat. XV/8. rész: A hazatérés (sz.). 20.50: Tisztelendők. Dokumentumfilm-sorozat. IV/4. rész. 21.15: Nézőpont. A televízió kulturális folyóirata. 22.15: Tv-híradó — 3.

MÁSODIK MŰSOR

20.00: Beszélgetés Nagy Istvánnal (ism.). 20.55: Tv-híradó — 2. 21.15: Reklámműsor. 21.20: Szalmaláng. Magyarul beszélő NSZK—francia film (18 éven felülieknek!)

JUGOSZLÁV TV

17.10: Magyar nyelvű tv-napló. 17.45: Kaland — gyermekműsor. 18.15: A könyv élete. 18.45: A Duna menti országok fesztiválja — népi muzsika. 19.15: Rajzfilm. 20.00: Jelzések. 21.00: A film klasszikusai. Humphrey Bogart: A mezítlábas grófnő — amerikai játékfilm.

MÁSODIK MŰSOR

17.30: Feljegyzések az állatvilágból. 18.45: A JKSZ 60 éve — dokumentumfilm. 19.00: Katasztrófák. 20.00: A Maurice Felvic ciklus: 1788. 21.20: Huszonnégy óra. 21.40: Tudományos műsor. 22.25: Szórakoztató zene.

— **Klima- és szellőzőberendezéseket** szerelnek föl Pécs város új kiállítótermében. Az új galériát a Széchenyi téri Asztalos János kollégium alagsorában alakítják ki. Miután a budapesti Csőszerelőipari Vállalat befejezte a légtechnikai berendezések szerelését, elkezdődnek a kőművesmunkák, padlóburkolások, villanyszerelések.

Kórházi felvételes ügyeletek

Mindennapos felvételi ügyeletek gyermek beltebetegek részére: Pécs város: POTE Gyermekklinika, Szigetvár város és járás, a pécsi és a volt selyei járás: Megyei Gyermekkórház. Gyermeksebészeti, gyermekfülészeti betegek, égeti és forrázott gyermekek részére páratlan napokon: POTE Gyermekklinika, páros napokon: Megyei Gyermekkórház, Pécs és a megye egész területéről.

Felnőtt belgyógyászat: Megyei Kórház (fertőző épület). Sebészet: Pécsbányatelepi Kórház. Baleseti sebészet: I. sz. klinikai tömb. Égési sérülések: Honvéd Kórház. Koponya- és agysérülések: Idegsebészet. Felnőtt fül-, orr-, gégészet: POTE Fül-, Orr-, Gégeklinika.

SOS-ÉLET telefonszolgálat hívószáma: 12-390, este 7-től reggel 7 óráig.

EJSZAKAI ÜGYELETES GYÓGYSZERTÁRAK

I. ker.: Pécs, Vasas II., Bethlen Gábor u. 8. 10/52. sz. gyógyszertár. Pécs-Meszes, Szeptember 6. tér 1. 10/3. sz. gyógyszertár, II. ker.: Pécs, Kossuth Lajos u. 81. 10/8. sz. gyógyszertár, Pécs, Munkácsy M. u. 4. 10/9. sz. gyógyszertár, III. ker., Pécs, Veress Endre u. 2. sz. 10/7. sz. gyógyszertár.

◆

— **Nagytermet** alakítanak ki a beremendi művelődési házban. A nagyközségi tanács építő brigádja még a nyáron megkezdi a művelődési ház belső átalakítását. Többek között egy nagytermet alakítanak ki, amelyre a nagyközségi tanács negyvenezer forintot költ.

— **Gyermekszínház.** A komlói Zrínyi művelődési házban február 20-án 15.00 órakor mutatja be a Népszínház társulata a Pinokkió című kétrészes mesejátékot.

Jerzy Edigey

Mister Macareck üzletei

40.

Egy keveset játszott a tőzsdén. Küldtem neki néhány „biztos" ügyfelet, úgyhogy keresett a pók és most teljesen bizalommal van irántam. Elmondtam neki, hogy cégünk felkérést kapott, hogy a tőzsdén egy nagyobb mennyiségű aranybánya-részvényt helyezzen el. Megemlítettem azt is, hogy a társaim ezt az akciót maguknak akarják fenntartani. Elmondtam, hogy a bányában vizsgálatokat folytattak, és megállapították, hogy egy rész teljesen kimerült, de a mélyebb rétegekben gazdag lelőhelyek vannak. Az én alabamai emberem bekapta a horgot. Állandóan a vételről untat. A részvények többségét akarja, és maga akar a bányavezetéssel foglalkozni. Nagy kedve kerekedett, hogy egy ipari vállalat igazi igazgatója legyen. Ez számára valami jobb, mint kukoricát ültetni a farmján, Alabamában.

— Akkor nincs mit töprengeni — döntött a harmadik társ, Albert Stern úr. — Ide azzal a farmerrel és tegye le a dollárt az asztalra.

— Várjatok. Nem olyan sürgős. Egy kicsit jobban meg kell puhítani. Hadd lelkesedjen még jobban. Akkor többet fizet. Különben is vétel előtt meg akarja tekinteni a bányát. Okosabb lesz tehát két-három hét múlva meghívni. Addig csináljunk rendet Nebrascában. Ez is kifizetődik. Mennél jobban megtetszik neki, annál többet fizet.

— És annál gyorsabban elmúlik a lelkesedése — tette hozzá Kane.

A három úr vidáman nevetett, mint egy jól sikerült tréfán. Ezután elkészítették a részletes tervet. Elhatározták, hogy Bracken úr továbbra is gondját viseli a naiv alabamainak és jó tanácsokkal látja el a tőzsdén. Kane és Stern urak pedig a bánya rendezésével foglalkoznak.

Amikor már mindent elrendeztek, Bracken úr Henry MacAreckkel, mert így nevezték a naiv alabamait, elment megtekinteni a bányát. A két úr nyugtalanul várta harmadik társától a hírt.

Három nap múlva Bracken úr telefonált, hogy minden rendben. A szerződést aláírták és MacAreck úr átveszi a bánya vezetését. Bracken úr New Yorkba való visszatérése után nevetve mesélte el társainak, hogyan történt az üzletkötés.

Ez a MacAreck úr még egy fickót hívott meg. Valami rokonát vagy barátját. Tíz évvel fiatalabb volt tőle. És még ostobább, mint MacAreck. Úgy látszik, Alabamában csupa ostobák születnek. Egyetlen egyszer mentek le a bányába, ellenben két napig a környéken kerengtek. Elmondták, hogy nagyon tetszik nekik a környék. A legszívesebben azonban a régi meddőhányó környékén kószáltak. A fiatalabbik elmondta, hogy a bányából nagyszerű szánkó-utat lehet építeni. Mindketten szüntelenül kis szélmalomfélével játszadoztak.

— Szélmalomfélével? Lódítasz! — állapította meg mister Kane.

— Haljak meg, ha nem igaz. Jól láttam, hogy amikor a hányón mászkáltak, a fiatalabbik mindig elővette a celofánba csomagolt szélkakast. A szélkakas forgott és halk zörejt hallatott. Mindketten bámulták és örültek, mint a gyermekek.

— Végül is, hogy történt az eladás? — kérdezte Stern úr.

— Második nap délutánján inni kezdtünk. A farmerem gyötört, hogy adjam el neki a részvények felét. Én csak a 25 százalékát adtam. Ő meg csak hajtogatta a magáét. Sokat ittunk, úgy tettem, hogy kezd megártani a szesz. Ő meg csak ismétli: Add el, add el! Úgy tettem, mintha a nyelvem akadozna és végül is neki, de csakis neki, a barátomnak, eladtam.

(Folytatjuk)

24 ÓRA A NAGYVILÁGBAN

Irán megszakította diplomáciai kapcsolatait Izraellel

Az iráni ideiglenes kormány vasárnap megszakította a diplomáciai kapcsolatokat Izraellel, a még Teheránban tartózkodó izraeli diplomatákat kiutasították, az Izraelben lévő iráni diplomatákat pedig hazahívták. Ugyancsak bezárták az izraeli El-Al légitársaság teheráni irodáját.

Mindezt alig néhány órával a kormány ülése után hozták nyilvánosságra.

A vasárnapi kormányülésen részt vett a teheráni látogatáson tartózkodó Jasszer Arafat, a PFSZ végrehajtó bzottságának elnöke. Arafat mély elismeréssel nyilatkozott az iráni forradalomról.

Mehdi Bazargan, az iráni ideiglenes kormány miniszterelnöke újabb hat minisztert nevezett ki kormányába.

Hétfőn, Jasszer Arafat, a PFSZ VB elnöke hivatalosan is átvette Ibrahim Jazdiitól Izrael teheráni képviseletének helyiségeit és megnyitotta a PFSZ teheráni irodáját.

Hétfőn kinyitott a boltok túlnyomó többsége, a bankok viszont még zárva tartanak, a gyárak még anyaghiánnyal küzdenek.

✦ *BERN: Svájc szavazópolgárainak közel a fele járult vasárnap az urnákhoz, hogy népszavazáson döntsön az országban működő és a jövőben felépítendő atomerőművek és más nukleáris berendezések szigorúbb ellenőrzéséről. A népszavazáson kis többséggel elvetették a környezetvédőknek azt a javaslatát, hogy a svájci alkotmány módosításával megszigorítsák az ország atomiparának a működését.*

✦ NEW YORK: A hadászati támadó fegyverzetek korlátozásáról szóló új szovjet–amerikai megállapodás mielőbbi megkötése mellett szállt síkra John Glenn amerikai szenátor. Televíziós nyilatkozatában leszögezte, hogy a SALT-tárgyalások hosszadalmas, többfokozatú folyamatot jelentenek, melynek célja a nukleáris fegyverzetek fokozatos korlátozása, azaz a fegyverkezési hajsza megfékezése. John Glenn kifejezte azt a reményét, hogy az amerikai szenátusban a józan ész kerekedik felül, amikor a szerződés ratifikálásával kapcsolatos vitára kerül sor.

✦ *MOSZKVA: Hétfőn Moszkvában megkezdődtek a szovjet–csehszlovák külügyminiszteri megbeszélések. Andrej Gromiko, az SZKP KB Politikai Bizottságának tagja, a Szovjetunió külügyminisztere, és Bohuslav Chnoupek, a CSKP KB tagja, a Csehszlovák Szocialista Köztársaság külügyminisztere a kétoldalú kapcsolatok továbbfejlesztésének lehetőségeit és az időszerű nemzetközi kérdéseket tekinti át.*

✦ BÉCS: Walter Scheel nyugatnémet szövetségi elnök hétfőn Hans-Dietrich Genscher nyugatnémet külügyminiszter kíséretében ötnapos hivatalos látogatásra Ausztriába érkezett.

✦ KAIRÓ: Afisz Manszur, az Október című egyiptomi hetilap főszerkesztője a lap legfrissebb számában felfedte: az arab államfők írásban figyelmeztették Szadat egyiptomi elnököt, vigyázzon, mert Carter amerikai elnök esetleg őt is cserbenhagyja. „Vigyázzon – írták az arab államfők Szadatnak –, mert Carter elnök Önnel is megteheti ugyanazt, amit az iráni sahhal és a tajvani kormánnyal tett".

Hamis diplomák

Feltehetően több száz képzettség nélküli olasz tevékenykedik orvosként, fogászként, építészként és más szakmákban hamis diplomával, amelyeket egy szombaton Milánóban letartóztatott csaló készített. A rendőrség az önmagát felváltva doktornak, építésznek, mérnöknek, jogásznak, nemesembernek, lovagnak, köztisztviselőnek és parancsnoknak kinevező csaló, Gottardo Sandrino lakásán megtalálta a hamisításhoz szükséges berendezéseket és a hamisító közel 2000 ügyfelének névlistáját. A hamisító 1958 óta készítette a hamis diplomákat.

✦ *Hasszan Nazihnak, az ügyvédi kamara elnökének személyében kinevezték az Iráni Országos Olajtársaság (angol rövidítésben NIOC) új elnökét – közölték hétfőn jól tájékozott teheráni források.*

Vietnam meg tudja védeni magát!

Folytatják támadásukat a kínai alakulatok

(Folytatás az 1. oldalról)

Világszerte felháborodást keltett Kína Vietnam ellen elkövetett agressziójának híre. Számos kormány és szervezet nyilatkozott elítélően és aggodalommal a kínai–vietnami határon lezajló eseményekről.

A Német Szocialista Egységpárt Központi Bizottsága, a Német Demokratikus Köztársaság államtanácsa és kormánya vasárnapra virradóra nyilatkozatban tiltakozott Kína vietnami támadása miatt, hangsúlyozva, hogy ez „a béke és a nemzetközi biztonság ellen elkövetett bűntett". Az NDK felelős vezető testületei követelik: „El a kezekkel Vietnamtól!".

A tiltakozó nyilatkozatot Erich Honecker, a NSZEP KB főtitkára, az NDK államtanácsának elnöke és Willi Stoph, a Minisztertanács elnöke írta alá.

A Kubai Köztársaság külügyminisztériuma szombaton este nyilatkozatban ítélte el a kínai inváziót, mely a kubai értékelés szerint „közvetlen fenyegetés a békére nézve".

A Lengyel Népköztársaság kormánya vasárnap nyilatkozatban ítélte el a kínai agressziót és határozottan követelte, hogy a Kínai Népköztársaság fegyveres erői azonnal szüntessék be behatolásukat a vietnami területekre és szüntessék be harci tevékenységüket.

Csehszlovákia Kommunista Pártja és a csehszlovák kormány állásfoglalásában megállapítja, hogy a Peking által elkövetett agresszió a nagyhatalmi sovinizmus és hegemonizmus, a szocializmus és népellenes politika egyenes következménye, amely a világbéke, a nemzetközi biztonság és az emberiség létérdekei ellen irányul.

A Bolgár Népköztársaság kormánya vasárnap este közzétett nyilatkozatában megbélyegezte a szocialista Vietnam elleni elkövetett kínai agressziót, és hangsúlyozta, hogy a vietnami nép számíthat a bolgár nép testvéri szolidaritására.

A Béke-világtanács Helsinkiben kibocsátott felhívása megállapítja, hogy a Vietnam elleni fegyveres támadással a kínai vezetők maguk leplezték le politikájuk tényleges arculatát.

A Szakszervezeti Világszövetség prágai nyilatkozata Délkelet-Ázsia békéje ellen elkövetett nyílt támadásnak nevezi Kína fegyveres agresszióját és teljes támogatásáról, harcos szolidaritásáról biztosítja a vietnami népet.

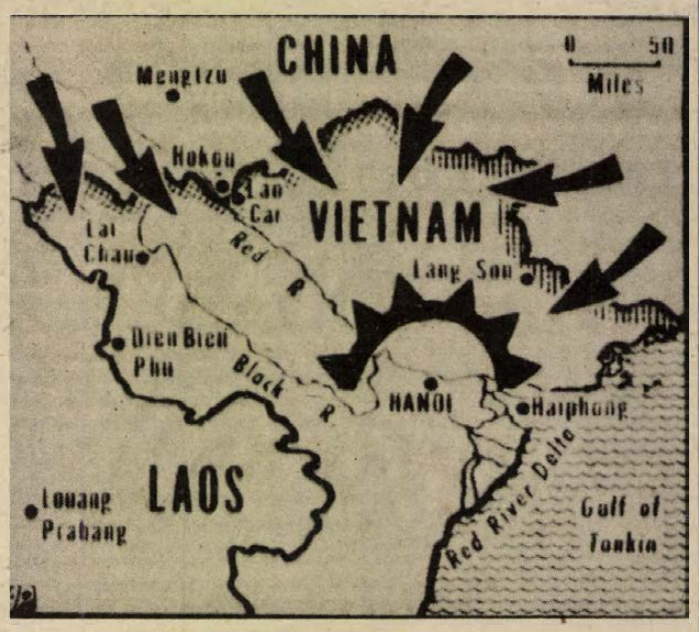

Az AP amerikai hírügynökség térképe, amely a kínai agresszió fő irányait mutatja

A Szíriai Kommunista Párt nyilatkozata „hitszegőnek" nevezte a kínai politikát és a szíriai kommunisták nevében szolidaritásáról biztosította a vietnami népet.

Az NSZK külügyminisztériumának szóvivője vasárnap kijelentette, hogy a nyugatnémet kormány súlyosan aggódik a Vietnam ellen elkövetett kínai invázió miatt és figyelemmel követi az események menetét.

Morardzsi Deszai, indiai miniszterelnök „mélységes megdöbbenésének és aggodalmának" adott hangot vasárnap a kínai—vietnami határ térségében lezajló eseményekkel kapcsolatban és rámutatott, hogy a béke helyreállításának első lépéseként a kínai csapatokat ki kell vonni Vietnamból.

Nagy-Britanniában is visszatetszést szült Kína Vietnam-ellenes agressziójának híre. Frank Allaun, a kormányzó Brit Munkáspárt elnöke a vezetőség több tagjával egyetértésben azt követelte a kormánytól, hogy a kínai agresszió fényében változtassa meg álláspontját a Harrier elnevezésű, helyből felszálló repülőgépek ügyében, és ne adjon el ilyen fegyvert Kínának.

A japán kormány, amely külügyminisztere útján kiadott első hivatalos nyilatkozatában vasárnap még csak „sajnálkozását" fejezte ki a „kínai—vietnami viszály fordulata miatt", később felszólította Pekinget csapatainak a Vietnami Szocialista Köztársaság területéről való visszavonására.

Ezt Szonoda Szunao külügyminiszter közölte hétfőn a parlament interpellációs vitájában. Szonoda szerint a szigetország kabinetje „határozott tiltakozást" is bejelentett Kínánál „a kínai—vietnami határon kirobbant konfliktus miatt", s felszólította „a feleket a harci cselekmények megszüntetésére".

*

Pham Van Dong vietnami miniszterelnök, aki hétfő délután tért vissza kambodzsai útjáról Hanoiba, rövid sajtónyilatkozatot tett. A kormányfő az elnöki palotában megjegyezte: ahol voltunk, eredményt értünk el, s ez másutt is így lesz. Lépésről lépésre haladunk előre és végül győzelmet fogunk aratni. A történelmi tapasztalatok szerint bármikor is támadtak az északi agresszorok, biztos vereséget szenvedtek. Ha idejönnek, kudarc vár rájuk – hangsúlyozta Pham Van Dong.

A hanoi rádió hétfő délutáni közlése szerint a Hoang Lien Son, Cao Bang, Lang Son és Lai Chau tartományban folyó védelmi harcok során a vietnami erők 3500 kínai katonát tettek harcképtelenné és 80 harckocsit semmisítettek meg.

A Vietnami Hazafias Front Központi Bizottságának elnöksége rendkívüli ülésén ítélte el a kínai hatóságok agresszív háborúját Vietnam ellen. A front vezetése felhívással fordult Vietnam népéhez, hogy zárják szorosra soraikat a VKP és a kormány mögött, zúzzák szét az agressziót. Tiltakozó nagygyűlésekre, megmozdulásokra került sor Hanoiban, Haiphongban, Ho Si Minh-városban és a VSZK több más városában és vidéki településén.

Mind a laoszi, mind a kambodzsai kormány a pekingi hatóságok Vietnam-ellenes agresszióját elítélő nyilatkozatot adott ki. A vientianei állásfoglalás követeli a Vietnamba behatolt kínai csapatok haladéktalan távozását.

*

A kínai alakulatok tovább folytatják támadásukat és a kínai légierő is akcióba lépett — jelentette ki hétfő délelőtti párizsi sajtóértekezletén Vo Van Szung, Vietnam franciaországi nagykövete. A vietnami csapatok, amelyek felvették a behatolókkal a harcot, főleg a regionális egységekhez tartoznak, ám a nemzeti ellenállás megkezdődött és Vietnam képes arra, hogy tökéletesen összehangolja három fegyveres testületének, a népi miliciának, a regionális erőknek és a reguláris hadseregnek az akcióit.

A nagykövet elmondotta, hogy a kínaiak légierőt, gyalogságot, lovasságot és meszszehordó tüzérséget vetettek be. Akciójukat több hónapja kíszítették már elő. Vo Vang Szung „hegemonisztikus háborúként" jellemezte a kínai támadást.

A kérdésekre válaszolva a nagykövet kijelentette, hogy a kínai akciók Washington hallgatólagos támogatását élvezhetik, lehetséges a Kína és az Egyesült Államok közötti összejátszás. Ami Vietnamot illeti, hajlandó tárgyalni a kínai—vietnami viszályról, de jelenlegi követelése a kínai csapatok azonnali kivonása Vietnam területéről.

Kommentár

Kalandorakció

Mint már annyiszor az elmúlt évek, sőt évtizedek során, újból lélegzet-visszafojtva figyeljük a Vietnamból érkező drámai híreket. Ismét brutális támadás érte a földkerekség egyik legtöbbet szenvedett népét, amely oly sokszor bizonyította már: nincs más szándéka, mint békében és függetlenségben élni.

Amiről az utóbbi időben sok szó esett, de hogy lehetséges, még a borúlátók sem hitték igazán, bekövetkezett: Kína támadást indított Vietnam ellen, nagy létszámú szárazföldi egységek, páncélosok és légierő bevetésével. Újra agresszorok tapossák a vietnami földet, durván megsértve az ENSZ alapokmányának, a nemzetközi jognak, a népek békés együttműködésének elemi normáit.

Ami történt, egy veszélyes politika újabb, minden eddiginél önleleplezőbb megnyilvánulása. Amíg Vietnam az amerikaiak ellen harcolt, Kína úgy tett, mintha támogatná az élethalál-küzdelmet. Ez a támogatás azonban már akkor sem volt egyértelmű. Hamarosan kiderült, hogy Peking tudatosan akadályozza a szocialista országok által, a harcoló indokínai népnek nyújtott támogatás, anyagi segítség eljuttatását Vietnamba, késlelteti, visszatartja a területén áthaladó szállítmányokat. Kína vezetői számára akkor az lett volna „a legjobb megoldás", ha a vietnami háború vég nélkül elhúzódik, ha az Egyesült Államok és Vietnam — igen, egyenlőség-jelet téve a két fél közé! — „kivérezteti" egymást.

Hála a nép hősiességének, sok évtizedes harci tapasztalatainak, katonai és politikai vezetői tehetségének, a szocialista országok és a nemzetközi antiimperialista erők segítségének, Vietnam képesnek bizonyult arra, hogy döntést erőszakoljon ki a legerősebb tőkés hatalom ellen, és impozáns katonai-politikai győzelemmel koronázza meg a betolakodók kiűzéséért, az ország egyesítéséért vívott küzdelmét.

Ez pedig Peking számára annyit jelentett, hogy katonailag, erkölcsileg, politikailag szilárd, széleskörű rokonszenvet élvező, ötvenmilliós ország jelent meg a térségben, amely a maga független politikájával, a szocialista országok iránti barátságával komoly akadályt jelentett a kínai terjeszkedési törekvések útjában. Kína immár nyíltan is támadni kezdte Vietnamot, méghozzá nemcsak politikai síkon, hanem — kambodzsai csatlósai segítségével — katonailag is. Egyre nyilvánvalóbbá vált, hogy Kína a szó minden értelmében szüntelen fenyegetést jelent Vietnamra, ahol hosszú, véres harc után éppenhogy nekiláttak a békés építőmunkának. Vietnam vezetői Moszkvába utaztak, és megkötötték azt a nagy horderejű megállapodást, amely nemzetközi jogi értelemben is szentesítette a szovjet—vietnami testvéri barátságot és együttműködést, annak minden vonatkozásával együtt.

Ezután a Kína által támogatott kambodzsai határprovokációk Vietnam ellen egyre súlyosabbakká váltak és állandósultak. Hanoi nem csinált titkot abból, hogy segíti a kambodzsai nép megmozdulását a népirtó Pol Pot-rezsim ellen. Peking már akkor elkezdte és Teng Hsziao-ping miniszterelnök-helyettes az Egyesült Államokban, Japánban, majd odahaza is megismételte a durva fenyegetőzést, amely szerint „megbünteti" Vietnamot a Pol Pot rezsim bukásáért. A brutális támadás szombaton kezdődött.

Ma a vietnami nép ismét önvédelmi harcra kényszerül. A történelmi tapasztalatok alapján aligha kétséges, hogy „ezúttal is meg tudja védelmezni magát, annál is inkább, mert megbízható barátai vannak" — hangsúlyozza a szovjet kormány nyilatkozata. A szocialista országok — köztük a Magyar Népköztársaság — kormányai és közvéleménye, a világ kommunista pártjai, a haladó el nem kötelezett országok egyöntetűen elítélik Peking agresszióját, követelik a támadók távozását. „Veled vagyunk Vietnam!" — a jelszó ismét bejárja a világot. Cselekvő támogatásra mozgósít mindenkit, akinek drága a szabadság és a béke.

A Magyar Szolidaritási Bizottság ülése

A kínai agresszió is bizonyítja, hogy a függetlenségért, a haladásért, a gazdasági és a társadalmi fejlődésért küzdő népek támogatása, a harcuk melletti szolidaritás állandó feladat – állapították meg a Magyar Szolidaritási Bizottság hétfői, kibővített ülésén. A Hazafias Népfront Országos Tanácsának székházában megtartott tanácskozáson Sarlós István nnal, az MSZMP Politikai Bizottsága tagjával, a HNF OT főtitkárával az élen részt vettek a Hazafias Népfront Országos Tanácsa titkárságának tagjai és az Országos Béketanács elnökségének képviselői.

Az ülés résztvevői a kínai agresszió sújtotta vietnami néphez szóló szolidaritási üzenetet fogadtak el.

G. Husák Varsóban

Gustáv Husák, Csehszlovákia Kommunista Pártja KB főtitkára, a Csehszlovák Szocialista Köztársaság államfője Edward Gierenek, a LEMP KB első titkárának meghívására hétfőn Varsóba érkezett. Husák kíséretében van Lubomir Strougal, a CSKP KB elnökségének tagja, miniszterelnök, valamint Vasil Bilak, a KB elnökségének tagja, a KB titkára.

Roy Jenkins Kínába látogat

Roy Jenkins, az Európai Közösségek Bizottságának elnöke szerdán kilencnapos hivatalos látogatásra Kínába érkezik.

A Közös Piac ilyen magasrangú tisztviselője első ízben keresi fel Kínát. A brüsszeli bejelentést követően az EGK szóvivője hangsúlyozta, hogy a „kilencek" rendkívüli jelentőséget tulajdonít a Pekinghez fűződő kapcsolatoknak.

LAPZÁRTA

Musztafa Khalil egyiptomi miniszterelnök — akit szombaton Szadat elnök külügyminiszterré is kinevezett — hétfőn elindult az Egyesült Államokba, hogy részt vegyen a Camp Davidben (szerdán) kezdődő egyiptomi—izraeli megbeszéléseken. Khalil egy napot Londonban is tölt majd. A miniszterelnököt elutazása előtt fogadta az államfő és felhívta a figyelmét arra, hogy „Egyiptom semmiféle engedményt sem tesz majd Camp Davidben".

*

Bizonytalan időre megszakadt a légiösszeköttetés Peking és Hanoi között. A CAAC kínai légitársaság hetenként közlekedő gépe hétfőn nem indult el és a légitársaság nem volt hajlandó vállalni a felelősséget a Pekingben rekedt utasokért.

*

Hétfőn eltemették a varsói takarékpénztári robbanás első áldozatait, de a kórházban elhunyt egy súlyosan megsebesült 74 éves asszony és a még mindig folyó romeltakarítás során ismét két női holttestre bukkantak. Ezzel a katasztrófa halálos áldozatainak száma 48-ra emelkedett.

*

„Az emberrabló részvénytársaság" harmincnyolc tagja került a vádlottak padjára hétfőn Rómában. A vádirat szerint öt emberrablás szerepel bűnlistájukon és 1970 óta több milliárd lira váltságdíjat zsebeltek be.

Ismerjük meg a jogszabályokat!

A honvédelmi hozzájárulás

A fizetési kötelezettség megállapítása

A honvédelmi hozzájárulásról szóló hatályos jogszabályi rendelkezéseket a 6/1976. (III. 31.) MT. sz. rendelet és az ennek végrehajtásában kiadott 11/1976. (V. 27.) PM. sz. rendelet tartalmazza. Az előbb hivatkozott rendeletek 1976. július 1-én léptek hatályba.

A hatályos jogszabályi rendelkezések szerint honvédelmi hozzájárulást az köteles fizetni, aki sorkatonai szolgálatot nem teljesített, vagy teljesített ugyan, de 11 havi sorkatonai szolgálat letelte előtt leszerelték. Ki kell hangsúlyozni, hogy a honvédelmi hozzájárulás fizetési kötelezettség megállapítása során csak a sorkatonai szolgálatot kell figyelembe venni; ezzel szemben a tartalékos katonai szolgálatnak a honvédelmi hozzájárulás fizetési kötelezettség szempontjából nincs jelentősége.

Ha betöltötte a 23. életévét

A honvédelmi hozzájárulás fizetési kötelezettség kezdete annak az évnek a december 1., amely évben a hadköteles 23. életévét betölti. Ez nem jelenti azt, hogy — amennyiben korábban valamilyen oknál fogva nem kötelezték — a hadkötelest későbbi időben nem lehet honvédelmi hozzájárulás fizetésére kötelezni.

Abban az esetben, ha a hadkötelest 11 havi sorkatonai szolgálat letöltése előtt a katonai parancsnokság leszereli, a leszerelést követő második hónaptól kell honvédelmi hozzájárulás fizetésére kötelezni.

A honvédelmi hozzájárulás fizetési kötelezettség azoknál, akik sorkatonai szolgálatot nem teljesítettek, vagy teljesítettek ugyan, de annak időtartama a két hónapot nem érte el, 24 hó, azoknál viszont, akik két hónapot meghaladó, de tizenegy hónapot el nem érő ideig teljesítettek sorkatonai szolgálatot, 16 hó.

A honvédelmi hozzájárulás mértéke: a) munkaviszonyban, továbbá szövetkezeti tagsági viszonyban álló hadköteles esetében a nyugdíjjárulék alapjának 12%-a; a mezőgazdasági szakszövetkezet tagja esetében azonban legalább évi 1440 Ft, b) az a) pont alá nem tartozó mezőgazdasági főfoglalkozású, valamint a mezőgazdasági szakszövetkezet nyugdíjjárulék fizetése alól mentesített tagja esetében a hadköteles és a vele közös háztartásban élő családtagok használatában levő földterület kataszteri tiszta jövedelme után aranykoronánként 30 Ft, de legalább évi 1800 Ft, c) általános jövedelemadó, illetőleg szellemi tevékenységet folytatók jövedelemadója fizetésére kötelezettnél az adó alapjául szolgáló összeg 15%-a, de legalább évi 1800 Ft. Az a) pontban meghatározott hadkötelesnek a munkaviszonyon vagy szövetkezeti tagsági viszonyon kívüli tevékenységből származó, levonásos rendszerben adóztatott jövedelme mentes a honvédelmi hozzájárulás alól.

Kérelem a mentesítésre

Amennyiben a hadkötelesnek a honvédelmi hozzájárulás fizetési kötelezettség fennállása alatt önálló jövedelme nincs, a hozzájárulás fizetéséért az a felmenő ági rokon, illetőleg házastárs (élettárs) felelős, akinek háztartásához a hadköteles mint családtag tartozik, vagy aki a hadköteles eltartásáról más módon gondoskodni köteles.

Mentes a honvédelmi hozzájárulás fizetési kötelezettsége alól: a) aki testi vagy szellemi fogyatékossága miatt kereső foglalkozásra képtelen vagy munkaképességét legalább 67%-ban elveszítette, b) aki testi vagy szellemi fogyatékossága mellett kereső foglalkozásra képes, de a keresete nem haladja meg a sorkatonai szolgálatot teljesítők hozzátartozóit megillető családi segély megállapításánál irányadó összeget, c) aki a honvédelmi kötelezettség teljesítésével összefüggő betegség vagy rokkantság miatt vált katonai szolgálatra alkalmatlanná, d) aki személyi vagy egyéb körülményeire tekintettel mentesítést kapott.

Az előző bekezdés a) pontjában foglaltak szerinti mentesség megállapításához az Orvosszakértői Intézet (Pécsi) Elsőfokú Orvosi Bizottságának szakvéleménye szükséges. Az erre irányuló kérelmet a hadköteles nyújthatja be. A hadkötelest az adóhatóság megkeresése alapján hívja be az Orvosi Bizottság és állapítja meg azt, hogy kérelmező kereső foglalkozás folytatására alkalmas-e, illetőleg munkaképesség csökkenése mily mérvű.

A d) pontban foglaltak szerinti részleges vagy teljes mentesítést az adóhatóság a hadkiegészítő és területvédelmi parancsnoksággal egyetértésben adhatja meg.

Havonként esedékes

A honvédelmi hozzájárulás fizetési kötelezettség szünetel: a) ha a hadköteles bármilyen (akár tartalékos) katonai szolgálatot teljesít, b) vagy betegsége következtében táppénzt, betegségi segélyt, táppénzpótló segélyt vagy baleseti táppénzt kap.

A honvédelmi hozzájárulás fizetési kötelezettség havonként esedékes. A hozzájárulást — a levonásos rendszerben adózók esetében — a munkáltató vagy a szövetkezet havonta vonja le a hadköteles munkabéréből. A fizetési kötelezettség kezdetét — méltánylást érdemlő esetben — ettől eltérően is meg lehet állapítani.

A munkaviszonyban vagy szövetkezeti tagsági viszonyban álló hadkötelesek levonásos rendszerben fizetnek honvédelmi hozzájárulást. A mezőgazdasági főfoglalkozásúak, továbbá az általános jövedelmi adó fizetésére kötelezettek kivételes rendszerben kötelesek honvédelmi hozzájárulást fizetni. A fizetési kötelezettséget az elsőfokú adóhatóság határozattal állapíthatja meg. A határozat ellen fellebbezéssel lehet élni. A fellebbezésnek halasztó hatálya van.

A hadköteles részére a befizetett honvédelmi hozzájárulás összegét hivatalból vissza kell téríteni a sorkatonai szolgálatra történő behívása vagy túlfizetés esetén.

A honvédelmi hozzájárulás visszautalása iránt tehát nem kell kérelmet benyújtani. A visszautalásnál azonban mellőzhetetlen feltétele annak az ismerete, hogy a jogosult mennyi ideig teljesített sorkatonai szolgálatot, továbbá az, hogy tőle mily összegű honvédelmi hozzájárulást vontak le, illetőleg — a kivételes rendszerben adózók — mennyit fizettek be. Célszerű ezért, ha a jogosult a katonai parancsnokságtól és a munkáltatójától igazolást szerez be, és azokat mielőbb eljuttatja a visszautalásra illetékes adóhatósághoz.

Dr. Selényi János

Pécs megyei város Tanács V. B. Hivatala Pénzügyi Osztályának csoportvezetője

AZ UTAKON

Életet védő macskaszem



Hányszor beszélünk az éjszakai országút veszélyeiről. A kivilágítatlan lovaskocsikról, a szinte láthatatlanul bandukoló gyalogosokról, a szembejövő gépkocsi elvakító reflektoráról, a szertelenül szaladgáló kisgyerek kiszámíthatatlanságáról. Tettünk is mind ez ellen: szabályokkal, reklámmal, kisfilmekkel, járőrkocsikkal, szigorú vizsgákkal, ám az eredmény — egy-egy baleseti híradás jelzi — még nem a legjobb.

Pedig: szóljunk csak a kerékpározókról. Hányszor, de hányszor találkozunk velük az éjszakai országúton. Van olyan ismerősöm, aki a kivilágítatlanul haladó „biciklis" mellett megáll, s leereszti a kerekeit.

Van más megoldás is. Például a fényvisszaverő prizmák. Mi lett velük? Itt-ott fürdőszobákban csempedíszként lehet találkozni ezekkel az életet óvó, praktikus „közlekedési segédeszközökkel". Ezért érdemes megnézni a felvételünket: a kép Mohácson készült, s hogy ki a gazdája a kerékpárnak, nem tudjuk. Csak azt, hogy a küllőkre szerelt fényvisszaverő, a macskaszem nagyon jó helyen van. Túl azon, hogy a kerékpár gazdája magát óvja a sötét országút veszélyeitől, figyelemmel van arra, hogy alapszabály: látni és látszani! Szögezzük le még egyszer: neki van igaza! Tett is érte valamit, amit esetleg érdemes követni.

— ma —

Motoros SE Pécsett

Feleleveníteni a régi idők motoros sportsikereit, összehozni a pécsi motoros fiatalokat. Ez a cél vezérelte 1974-ben a pécsi József Attila Művelődési Ház fiataljait, amikor megalakították a motoros klubot. A meszesi homokbányában megrendezett versenyeik, részvételük országos versenyeken — Farkas István bajnoki érme, egy 3. és egy 5. helyezésük —, nyílt motoros túráik Sirokra, Kilián-telepre, Szarvasra, meghozta a kedvüket, összehozta a gárdát. Többre vágytak. Az agilis klubtitkár, Németh István kezdeményezésére a múlt héten megalakították Baranya első motoros sportegyesületét, a József Attila Motoros SE-t, rövidebben a JAM SE-t. Az egyesület új elnöke Németh István, így számol be terveikről:

— Továbbra is a József Attila Művelődési Ház a bázisunk és legfőbb anyagi támaszunk, de segíti munkánkat az MHSZ Pécs városi vezetősége, a Baranya megyei KBT, a KISZ Pécs városi Bizottsága, a Volán 12. sz. Vállalat, a PIK is raktárhelyiséget adott.

Az MHSZ társadalmi munkaakcióval, társadalmi összefogással felújítja a hajdani versenyek színhelyét jelentő cserteti cross-pályát, ahol jövőre már országos versenyeket szeretnénk tartani, de más segítséget is kapunk. A KBT havonta egyszer előadást tart, az MHSZ segítségével lehetőséget kapunk, hogy tagjaink megszerezhessék a jogsit motorra, de sorköteleseink a hivatásos vezetői engedélyt is. Újvári István technikus, aki eddig is társadalmi munkában javította a motorjainkat, most műszaki előadásokat is fog tartani.

— Mit jelent, hogy klub helyett, most már sportegyesületben fogják össze a pécsi motoros fiatalokat?

— Önálló költségvetéssel gazdálkodhatunk a bázisunk 10 ezer forintos támogatását a tagok havi 15 forintos tagsági díjaival egészítjük ki. Szívesen vesszük, ha más vállalatok, intézmények anyagiakkal is támogatnak. Nevelhetünk minőségi versenyzőket, rendezhetünk országos versenyt, versenyzőink munkaidő-kedvezményben is részesülhetnek, erre az SE jogi alapot teremt. Mindenkit szívesen látunk: segédmotorost, jogosítvánnyal és motorral rendelkezőt, a szerda esti foglalkozásainkon, a József Attila Művelődési Házban (Pécs, Korvin Ottó u. 20.), vagy vasárnap délelőtti edzéseinken, a meszesi homokbányában.

Egy veszélyes gyalogátkelőhely

Hat baleset — két hónap alatt

Baleset a Szigeti út—Tüzér utca kereszteződésében! Zúg a sziréna — villog a kék fény, néhány perccel később már a rendőrség is helyszínel. És ez így megy **hétről-hétre.**

A szakemberek, a járművezetők, a gyalogosok az okokat keresik. Miért rendszeres ebben a — most már joggal mondhatjuk — kritikus csomópontban a gyalogoselütés?

Szabálytalanok a gyalogosok? Sok bajt okoznak a közlekedésben igaz, de nem mindig hibáztathatók, mert a „zebrán" a szabályok szerint védettségben vannak. Persze, csak akkor, ha féktávolságon kívül lépnek le a járdáról!

A másik nagy tábor az autóvezetők, illetve a járművezetők serege. Akad bőven olyan vezető, aki figyelmetlen, felelőtlen. Az említett kereszteződésre és az ott lévő gyalogosátkelőhelyre is vonatkozik az előírás, miszerint „a gyalogátkelőhely előtt álló jármű mellett meg kell állni. Továbbhaladni csak akkor szabad, ha a vezető megállás után meggyőződött arról, hogy azt a gyalogosok elsőbbségének megsértése nélkül megteheti."

A balesetek zöme ebben a kereszteződésben sötétedés után történik. Emlékezzünk csak vissza, mennyit hadakoztunk a jól megvilágított átkelőért, például a magasháznál. Egy sebtében felállított villanypózna a részerelt világítótesttel — ha csak ideiglenesen is — megoldást jelentett. Nagyobb a biztonságérzetük az arra közlekedő autósoknak, gyalogosoknak egyaránt.

Egyébként 1977-ben tartottak ezen a szakaszon forgalomtechnikai felülvizsgálatot és akkor azt rögzítették jegyzőkönyvbe, hogy a világítást meg kell oldani 1977. december 31-ig. Elmaradt a világítás korszerűsítése. Az erről szóló határozatot ideje lenne kivenni a fiókból.

Idéznék még egy szabványból is: „Különösen nagy forgalmú, kijelölt gyalogosátkelőhelyet — amennyiben forgalomirányító lámpa nincs — kiegészítő fényforrással kell ellátni." Ez azt jelenti, hogy pozitív kontrasztot kell kialakítani, vagyis olyan világítást ír elő a rendelkezés, hogy a gyalogos messziről jól látható legyen. **Még** az is idetartozik, hogy a világítás színének eltérőnek kell lennie, az előtte és a mögötte lévő útszakasz megvilágításától.

A gyalogos-átkelőhely korszerű megvilágításának hiánya, a felelőtlen járművezetők, a meggondolatlanul lelépő gyalogosok, szomorú statisztika előidézői. Az elmúlt két hónapban a Szigeti út—Tüzér utca csatlakozásában felfestett átkelőhelyen hat alkalommal ütöttek el gyalogost. Ezek közül két halálos, három súlyos, egy könnyű sérüléssel végződött.

Müller István



A Gépjárművek műszaki állapotáról címmel megjelent a Házi Jogtanácsadó 1978. decemberi számának különnyomata, a gépjárművezetők számára nélkülözhetetlen információkat tartalmaz. Szól az időszakos műszaki vizsgák idejéről, díjáról; a segédmotoros kerékpárokra és gumiabroncsokra vonatkozó előírásokról. A hasznos kis füzet az újságárusoknál és a hírlapüzletekben egyaránt megvásárolható.

✲

16 ország 53 autós szakírójának szavazatai alapján a Chrysler Simca Horizon lett a tavalyi év autója. A takarékosabb üzemelésű kiskocsik közé tartozó ötajtós Chrysler változtatható csomagtérrel rendelkezik, közlekedésbiztonsági paraméterei kitűnőek, futóműve elsőrendű menetstabilitást biztosít.

✲

1954 óta már a negyedik szerződést kötötte meg nemrégiben a Fiat és a jugoszláv Zastava autógyár. Utóbbi a legújabb megállapodás értelmében Fiat 131 és 127-es típusú kocsikat gyárt majd olasz licenc alapján.

✲

A Baranya megyei Rendőrfőkapitányság közlekedési osztályának tájékoztatása szerint öt személyi sérüléssel járó közlekedési baleset történt megyénkben. Ebből 2 súlyos, 3 pedig könnyű kimenetelű volt.

A tankolás „tudománya"

A gépkocsi üzemanyag-feltöltésével, a tankolással kapcsolatban túlzott dolog ugyan „tudományról" beszélni, de azért van néhány szempont, amit nem árt szem előtt tartani e műveletnél. Mindenekelőtt az ellen kell szót emelnünk, hogy sokan azt kérik a benzinkutastól, hogy szinte csordultig töltse meg az autó üzemanyagtartályát. Ilyenkor az utolsó cseppekből jut még a kocsi karosszériájára is, de másfajta kellemetlenséggel is szembe kell néznie az autósnak, ha melegben történik a tankolás. A benzin ugyanis — mint minden anyag — a meleg hatására kiterjed, kitágul, s Celsius-fokonként 0,11 százalékkal növekszik a térfogata. Tekintettel arra, hogy a föld alatti tartályokban tárolt üzemanyag hőfoka nem több 8—10 C-foknál, ha 28—30 C-fokos környezetbe kerül, s ott felmelegszik a benzin, a 45—50 literes üzemanyagtankra számított térfogatnövekedés az 1—1,2 litert is elérheti. Ennyi benzin elfogyasztásához legalább tíz kilométernyi utat kell megtennie az autónak. Ha tehát csak rövid távolságra megy a tankolás után és a gépkocsiját a napon hagyja az autótulajdonos, számíthat rá, hogy vagy a nem kellően tömített beömlőcsonkon, vagy a szellőzőcsövön át eltávozik a „felesleges" benzin a kocsijából. Erre persze nemcsak az üzemanyagtank, hanem a tartalék kannák feltöltésekor is gondolni kell, amelyek akár ki is lyukadhatnak a megnövekedett belső nyomástól.

A beömlőcsonk csatlakozási hibája egyébként még a nem színültig való töltésnél is benzinelfolyást okozhat. Kilötyögésből származó benzinveszteség a tanksapka laza felillesztéséből is adódhat. Mindkét kellemetlenség még fokozottabb mértékben jelentkezik akkor, ha a járdaszegélyre való féloldalas felállásra, lejtőn való megállásra kényszerülünk, s a kocsink töltőnyílása az alacsonyabban álló részre esik. Ha tehát rendszeresen járdaszegélyre felugratva kell parkolnunk, soha ne töltsük fel színültig a tartályt. Csak egy esetben van értelme a színültig töltött tanknak, amikor országúti menetben folyamatosan nagyobb távolságokat teszünk meg. Ilyenkor ugyanis csak e módon tudjuk ellenőrizni az üzemanyagfogyasztást.

Azoknál az autóknál, amelyeket nem zárható tanksapkával, vagy zár nélküli töltőnyílásfedéllel szállít a gyártómű, előbbutóbb meg kell oldani a kulcscsal való lezárhatóság kérdését. A zárható tanksapkánál előfordulhat, hogy nem tökéletes a tömítettsége és mellette kilötyög a benzin. Az is ellene szól, hogy ha elromlik vagy télen befagy a zárszerkezet, jóformán lehetetlenné válik a tankolás. A zárral ellátott töltőnyílásfedelet azonban könnyebben fel lehet nyitni erőszakos úton, már csak ezért is az a praktikusabb. Mindkettőnél jobb persze az utastérből „távirányítással" nyitható töltőnyílás.

Végezetül még egy jótanács: nagyon vigyázzunk rá, hogy tankolásnál ne kerüljön az üzemanyagtartályba víz (például esőben való tankolásnál), se más folyékony vagy szilárd idegen anyag. Időnként ellenőrizzük, hogy a szellőzőcső (túlfolyócső) nyílása nem töddött-e el, s az sem árt, ha egy-két évenként tisztítás céljából leürítjük az üzemanyagtartályt a legmélyebb pontján levő leeresztőcsavar megnyitása útján.

Pécs-baranyai utakon

A 6-os számú budapest—pécs—barcsi főközlekedési úton, a Cserkúti csárda és a kővágószőlősi elágazás közötti útszakaszon, 80 km-es sebességkorlátozást vezetnek be. A sebességkorlátozást az úton zajló élénk gyalogosforgalom indokolja. Az új forgalomkorlátozás a táblák kihelyezésével lép hatályba és a járda kiépítéséig marad érvényben.

LAKÁS–INGATLAN

Házaspár harkányi társasüdülőben lakrészt bérelne albérletbe, egy évre. Cím: Harkány, „Olimpia" társasüdülő, II. em. 211.

Újszegedi másfél szobás, 48 m²-es alapterületű, összkomfortos, tanácsi lakásom hasonló pécsire cserélném. „Tisza-part" jeligére a Sallai utcai hirdetőbe.

Eladnám vagy elcserélném Patacs, Benczúr u. 10. szám alatti 2 szoba-konyhás, mellékhelyiséges, kertes családi házam pécsi nagy 1 szobás, vagy másfél szobás, lehetőleg komfortos lakásért. Érdeklődni: Patacs, Benczúr u. 10/1.

300 n-öl szőlő a Mecsek-oldalban, panorámás helyen, műút mellett, buszhoz közel eladó, szoba-konyhás pincés épülettel, felszereléssel. Víz, villany van. Bayerné, Kulich Gyula utca 25., délután.

Házhelyet vennék 200–300 n-ölig, ikerház vagy kétszintes ház építésére alkalmas helyen, második vagy harmadik kerületben. Kulich Gyula utca 25., délután. Bayerné.

Kozármisleny, Zrínyi u. 20. (újtelep, buszmegálló mellett), 2 és fél szobás, félkomfortos családi házamat elcserélném pécsi-uránvárosi részen 2–2½ szobás panellakásra. Minden megoldás érdekel. Zrínyi u. 20. 17 órától.

Pogány, Petőfi utca 27. sz. alatti családi ház eladó, azonnal beköltözhetően, valamint kétszoba, konyha, kamra, füstölő, 300 n-öl konyhakert külön épülettel.

Százezer forint értékű szoba, konyha, házrészem elcserélném tanácsi hasonlóra. „Vasas II." jeligére a Hunyadi úti hirdetőbe.

Őrfű, Turista u. 26. sz. hétvégi ház eladó. Érdeklődni: Pécs III., Jedlik Ányos út 1/B. Rozner.

Régi ház – két szoba, konyha, sok mellékhelyiséggel, garázzsal – eladó. Érdeklődni: 18 óra után. 11-097 telefonon.

Pécsett épülő 2–2½ szobás társasház építésére belépnénk. Belváros előnyben. „200 ezer kp" jeligére a Hunyadi úti hirdetőbe.

Keszthelyen 1980–85 között szanálásra kerülő, 2 család részére is alkalmas, régi családi ház 160 n-öl telken, évi kb. 30 000 Ft jövedelmet biztosító, faházzal eladó. Érdeklődni: Muczer Boldizsár, Keszthely, Kossuth Lajos utca 77., vagy telefon: 636-001.

Nagyméretű kétszobás, központi fűtéses, házfelügyelői tanácsi lakásomat elcserélném 1½ szobásra. Temesvár u. 2. Telefon: 15-016.

Több gyermekes családnak is megfelelő belvárosi tanácsi lakást cserélnék kétszobás távfűtésesért. „II. emeletig" jeligére a Sallai utcai hirdetőbe.

17 éves dolgozó lány bútorozatlan albérletet keres. „Nyugodt körülmények" jeligére a Sallai utcai hirdetőbe.

Belvárosi kétszoba, összkomfortos, első emeleti tanácsi lakásunkat elcserélnénk uránvárosira. „Földszint vagy első emelet" jeligére a Sallai utcai hirdetőbe.

Kertes családi ház, három szoba, fürdőszoba, konyha, kamra, nagy terasz, külön álló garázs, plusz mellékhelyiséggel, bekerítve, igényesnek eladó. Megtekinthető mindennap. Szentlőrinc, Kilián György u. 8.

Kozármislenyben eladó új, egyszoba-összkomfortos építmény. Hidegmelegvíz, garázs, gazdasági épület, szuterénos, pincézett és 500 n-öl szőlő. Érdeklődni: Borbás Mihály, Kozármisleny. Csak igényesek keressenek. Pécsi városi lakáscsere számításba jöhet.

Eladó Harkányfürdőhöz közeli faluban családi ház, megélhetést biztosító, kertészetre alkalmas területtel, gyümölcsös, pince, gazdasági épület – víz, villany, jó közlekedés. Érdeklődni levélben, cím: Mezei József, 7633 Pécs, Kőrösi Cs. S. u. 16/A.

Pécsszabolcson, Szabadságharc u. 72. számú családi ház és a csertetői szőlőhegyen 752 n-öl szőlő megosztva eladó. Érdeklődni lehet egész nap. Andicsné. Szabadságharc u. 72.

Kis kertes családi házért háromszobás belvárosi lakást cserélnék. „Ne legyen hegyen" jeligére a Sallai utcai hirdetőbe.

Szoba-konyhás családi házat 200 n-öl területtel elcserélnék 1½–2 szobás lakásra. Minden érdekel. „Mielőbbi csere" jeligére a Sallai utcai hirdetőbe.

Hásság községben egy kis családi ház olcsón eladó. Érdeklődni: Kozármisleny, Kossuth u. 53.

Elcserélném kétszoba, hallos, személyzetis, távfűtéses és kétszoba személyzetis, távfűtéses, tanácsi lakásomat nagyobb családi házra, különbözettel és életjáradékkal. „Mecsek-oldal, Szigeti városrész előnyben" jeligére a Sallai utcai hirdetőbe.

Nagyméretű, háromszobás, komfortos belvárosi öröklakás eladó. Telefon: 17 óra után, 15-770.

Albérleti szoba, távfűtéses, két nő részére kiadó fürdőszoba-használattal, a belvárosban. Március 1-től. Telefonszám: 18-010.

Eladó utcai házrész szoba, konyha, előszoba, garázs, gazdasági épület, nagy udvar, kocsibejárat. Felszabadulás út 73/1.

Komlón, Kökönyösben kétszobás lakás albérletbe kiadó. „6–10 hónapra" jeligére a Sallai utcai hirdetőbe.

Vennénk 2½ szobás, összkomfortos, belvárosi öröklakást. Kp-vel fizetünk. „Fodrász" jeligére a Sallai utcai hirdetőbe.

Két diáklány részére március 1-től albérleti szoba kiadó. Pécs, Építők útja 5/A., IV. em. 12.

Víkendháznak való telek eladó. Pécs, Nagypostavölgy 129. Bartosék.

Házhely eladó Pécsszabolcs, Sudár István u. 53. Érdeklődni: Kertváros, Etelka utca 2. Szalai és mecsekjánosi óvoda.

Építkezők, figyelem! 440 n-öl közművesített telek Pécs, Rácváros 13. sz. alatt eladó. Ráépíthető kétszintes családi vagy ikerház, vagy kétszintes négylakásos társasház. Érdeklődni: Pécs III., Jedlik Ányos út 1/B. Rozner.

Szőlő – 227 n-öl, pincefelszereléssel –, Velényben eladó. Érdeklődni: Gerde, Béke u. 29.

Eladó 400 n-öl szőlő épülettel, víz, villany van. Patacs, Szentmiklós dűlő 16. szám. Érdeklődni: Pécs, 39-es dandár út 9/A., földszint 2. 1½3 órától.

Bálicsban 400 n-öl, kocsival megközelíthető, jótermő gyümölcsös eladó. Érdeklődni: Bánki Donát u. 11., II. em. 17.

Cserdiben, 300 n-öl szőlő, pince és külön 400 n-öl szántó eladó. Érdeklődni: Izsa Nándorné, Cserdi, Fő út 42., vagy Pécs, 11-544-es telefonszámon Méder Lászlónál.

Vasason 1050 n-öl szőlő és szántó pincével, megosztva is, eladó. Érdeklődni: Vasas II., „D" utca 13/1.

Eladó 400 n-öl szőlő Pellérden, lakható épülettel, buszhoz 5 percre, kút a ház előtt. Érdeklődni: Pécs, Ady E. u. 85. Csontos.

Málomban 322 n-öl szőlő présházzal eladó. Érdeklődni: Málom, Kiss út 17. szám, Bajkay.

ADÁS–VÉTEL

Modern garnitúrák
3580 Ft-tól részletre, Vajta kárpitos
Pécs, Déryné u. 11. T.: 21-474.

Eladó Matador 26–2 orgona erősítővel, hangfallal, egy Selmer dobgép és egy Krokus Color OL 66 nagyítógép. Érdeklődni: a délelőtti órákban. Varsány u. 18., V. em. 18.

Modern bútorakat veszek és eladok. Kenderesi, Szabadság út 50. Telefon: 18-224.

Opel Kadett 1966. új típusú alkatrészek eladók. Kepner Miklós, 7700 Mohács, Pécsi út 16. 15 óra után.

IKARUSZ–630

AUTÓBUSZ

üzemképes állapotban eladó.

Érdeklődni lehet:

HUNYADI Mgtsz,

SZALÁNTA,

Krizsics György gépkocsi-előadónál

P–10-es, T 5-ös, rendszám nélkül, megkímélt motor olcsón eladó. Délután 4 óra után, Lánycsók, Dózsa Gy. u. 49.

Jó állapotban lévő 1200-as Zsiguli, UO-s eladó. Mohács, Vörösmarty u. 2., IV. em. 8., este 5 után.

45 mázsa széna, 1 darab 600x13-as új gumiabroncs eladó. Mánfa 68.

Trabant 601-es karosszéria alkatrésszel, olcsón eladó. Pécs, Szántó Kovács János út 2/B., fszt. 2. 17 órától.

R. S. 09-es traktor ekével, fűkaszával, T–28-as (Vlagyimirec) traktor jó állapotban eladó. Hamus László, Kaposmérő, Ebédvesztő 1.

600 férőhelyes delta tojóketrec, 1 darab 3000 m³/ó ventillátor eladó. Baksa, Hunyadi út 25.

Eladó 1 darab hároméves nehéz pej kanca és jó minőségű rétiszéna. Fehér Dezső, Kisdér, Petőfi u. 9.

Oldalkocsis Pannónia, 1979-ben érvényes műszakival egyben, vagy alkatrészként eladó. Pécs, Szőlő utca 43. Kovács.

Építőkő és cserép eladó. Patacs, Dzsámi u. 23.

Rendszám nélküli Skoda Octávia eladó. Komló, Irinyi u. 5. Chriszt.

Villanytűzhely – 220 V, reteszelt – eladó. Borbálatelep, Előre u. 14.

Bokorrózsa különlegességek, kardvirághagyma 30 fajtában megrendelhető. Kérje árjegyzékünket. Rózsakertészet. Siklós, Dózsa u. 7.

Láncfűrész eladó. Árpási Kálmán, Tésenfa.

Pekingi-palota kölykök sötét és világos színben kaphatók. Haramia Jánosné, 7900 Szigetvár, Vörösmarty u. 15.

Kerti traktort vásárolnék. Olyan négykerekű pótkocsival ellátott kertitraktort vásárolnék, ami esetleg már vizsgáztatva van, lehet házi gyártmányú. „Komoly vevő" jeligére a Sallai utcai hirdetőbe.

Egy hasas göbe eladó. Szőke, Fő utca 56.

PB.-gázos Siesta gázkályha és Komfort gáztűzhely új állapotban, kompletten eladó. Érdeklődni a 13-053-as telefonon 7–10 óráig.

Régi dísztárgyat, falitányért vennék. Ajánlatokat: „Évforduló" jeligére a Sallai utcai hirdetőbe.

Kettő db kijáró, nagy tejelő, vemhes tehén eladó. Magyarszék, Kossuth Lajos u. 16.

Vennék Pannónia motorból készített négykerekű kerti traktort pótkocsival. Értesítést: Ács János, 7727 Palotabozsok – vasútállomás – címre kérem.

Haláleset miatt olcsón eladó nagyméretű konyhaszekrény, hokedli, szobaasztal, 4 db kárpitozott székkel, háromágú csillár, rádió, állótükör, szobakályha, új futószőnyeg, 3 m-es, dunnák és párnák. Cím: Petőfi S. u. 31., földszint 5., bejárat a Garay u. felől, balra. Érdeklődni: délután 13 órától, 17 óráig.

Eladók: kemping gázrezsó 2–2 kg-os palackkal, kézi pázsitnyírógép, teatűzhely, fa és vas nyúlólak, kb. 2 mázsa rétiszéna, csibe önitatók. Cím: Kovácstelep, Sarkantyú u. 8. (fűszerboltnál)

Eladó egy nagy Singer- és egy új villanyvarrógép. Kertváros, Víg u. 6.

850-es Fiat 1980-ig érvényes műszakival olcsón eladó. Érdeklődni: Pécs, I. ker., Gerle utca 2., érdeklődni egész nap.

IV-s Wartburg de Luxe eladó. Szentlőrinc, Kossuth u. 8. Március.

UG-s 1200-as Zsiguli eladó. Pécsvárad, Kossuth L. u. 14/A. Érdeklődni: 14 órától. Katona.

Jó állapotban lévő Pannónia motorkerékpár oldalkocsival eladó. Pécs, Kodály Zoltán u. 8., I. em. 3. 7624. Telefon: 21-637.

Süldők és malacok eladók. Karancs út 12. Újhegyi sportpályánál.

VEGYES

Angol nyelvoktatás, korrepetálás, vizsgákra felkészítés különórákban, délelőtt is. Telefon: 19-073.

Vidékieknek! Nyelvtanítás 70 forinttól havonta levelezéssel, angolul, németül, franciául, oroszul, olaszul, spanyolul, telefonetikusan (835-761). 1149 Budapest, Tábornok huszonegy.

ÁRVERÉSI

A PÉCS-BARANYAI

BERUHÁZÁSI VÁLLALAT

1979. FEBRUÁR 21-ÉN, SZERDÁN 9 ÓRAKOR

nyilvános árverésen értékesíti az alábbi épületeket bontásra:

Nagy Jenő u. 13
Alsó-Balokány u. 3.
Alsó-Balokány u. 9.
Alsó-Balokány u. 11.
Vak Bottyán u. 39.
Vak Bottyán u. 53.
Fürst Sándor u. 68.
déli ép. csop.

Az árverés színhelye:

PÉCS, SALLAI U. 7.

Fizetés az árverés alkalmával azonnal, készpénzben

Szakácsnő (fiatal), 15 éves gyakorlattal, állást változtatna. „Szabad vasárnap" jeligére a Hunyadi úti hirdetőbe.

Takarítást, parkett- és hajópadló csiszolást, ablaktisztítást – festés után is – költöztetést, lomtalanítást, szállítással, vállal kisiparos, közületnek is. Festőt viszek. Pécs, Dimitrov u. 32.

Háztartási gépek, automata mosógépek, villanyboilerek, automata olajégők javítása. Szili Károly műszerész kisiparos, Pécs, Sörház u. 19.

Autósok, figyelem! Karosszéria kis- és nagyjavítást, alvázvédelmet gyors átfutási idővel vállal: Walter karosszérialakatos, Pécs, Patacs, Patak utca 3.

B kategóriás jogosítvánnyal délutáni, esti munkát vállalok. „Egyetemista" jeligére a Sallai utcai hirdetőbe.

Délután 17 óra után takarítást vállalnánk, orvosi rendelő, iroda, lépcsőház. „Kettő személy" jeligére a Sallai utcai hirdetőbe.

HALÁLOZÁS

Fájdalomtól megtört szívvel tudatjuk, hogy drága jó édesapám,
FA JÓZSEF
1979. február 15-én, hosszú szenvedés után elhunyt. Temetése február 22-én, csütörtökön fél 1 órakor lesz a központi temetőben. Gyászoló leánya, veje és unokája.

Mély fájdalommal tudatjuk, hogy
PRILECZKI GÉZA
nyugdíjas postatiszt, szeretett férj, drága édesapa, após, nagyapa, testvér és kedves rokon, életének 77. évében, 1979. február 14-én elhunyt. Hamvasztás előtti búcsúztatása február 22-én, csütörtökön 12 órakor lesz a központi temetőben. A gyászoló család.

Fájó szívvel tudatjuk, hogy szeretett férjem, édesapánk és rokonunk,
KOSKA JÁNOS
életének 72. évében elhunyt. Temetése 1979. február 22-én délután 3 órakor lesz a komlói temetőben. Autóbusz indul 14.10 órakor a Fürst Sándor utca 21. sz. elől. A gyászoló család.

Mély fájdalommal tudatjuk, hogy
RADÓ JÁNOSNÉ
Ambrus Erzsébet
nyugalmazot tanítónő hamvait 1979. február 22-én, fél 4 órakor kísérjük utolsó útjára a központi temetőben. A gyászoló család.

Fájdalommal tudatjuk, hogy szeretett édesapánk, apósom, nagypapánk, dédnagypapánk, testvérünk és kedves rokonunk,
AUTH JÁNOS
74 éves korában csendesen elhunyt. Temetése február 22-én, csütörtökön 14 órakor lesz a pécsi központi temetőben. A gyászoló család.

Fájdalommal tudatom, hogy szeretett élettársam,
AUTH JÁNOS
csendesen elhunyt. Temetése február 22-én, csütörtökön 14 órakor lesz a köztemetőben. Özv. Szepesi Károlyné.

Fájdalommal tudatjuk, hogy
SZTIPÁNOVICS ANDRÁSNÉ
Nagy Rozália
életének 75. évében, rövid szenvedés után elhunyt. Temetése február 23-án, pénteken fél 1 órakor lesz a pécsi központi temetőben. A gyászoló család.

Mély fájdalommal tudatjuk, hogy szeretett jó édesapám, apósom, nagyapánk és dédikém,
PEIDL ISTVÁN,
a Hőerőmű nyugdíjasa rövid szenvedés után, 1979. február 11-én elhunyt. Temetése 1979. február 23-án, pénteken 1 órakor lesz a pécsi központi temetőben. Gyászoló Maracsik és Novográdecz család.

Fájdalomtól megtört szívvel tudatjuk, hogy felejthetetlen drága férjem, édesapánk, nagyapánk, apósunk, testvérünk és kedves rokon,
MAGYAR JÓZSEF
47 éves korában váratlanul elhunyt. Temetése február 23-án, pénteken fél 2 órakor lesz a központi temetőben. Részvétnyilvánítások mellőzését kérjük. A gyászoló család.

Mély fájdalommal tudatjuk, hogy drága jó édesapánk, nagyapánk, testvérünk, apósunk, sógorunk, rokonunk,
BISTEI ZOLTÁN
türelemmel viselt hosszú betegség után 1979. február 6-án, 51 éves korában elhunyt. Temetése 1979. február 23-án 2 órakor lesz a központi temetőben. A gyászoló család.

Mély fájdalommal tudatjuk, hogy drága jó édesapánk, apósunk, nagypapánk, kedves rokonunk,
DR. ILNICZKY ISTVÁN
nyugalmazott pü. tanácsos, életének 85. évében csendesen elhunyt. Temetése 1979. február 22-én, délután fél 2 órakor lesz a pécsi központi temetőben. A gyászoló család.

Fájdalommal tudatjuk, hogy szeretett jó édesapa, após, nagyapa,
PEREDI JÓZSEF
nyugdíjas bányász, 70 éves korában elhunyt. Temetése február 23-án, pénteken 12 órakor lesz a központi temetőben. A gyászoló család.

Fájdalommal tudatjuk, hogy
VICZA ISTVÁNNÉ
Papp Rozália elhunyt. Temetése február 21-én, szerdán fél 3 órakor lesz a Vasas II-i temetőben. A gyászoló család.

Fájdalomtól megtört szívvel tudatjuk, hogy forrón szeretett édesanyánk, anyósunk,
ÖZV. KOVACSICS REZSŐNÉ
1979. febr. 18-án csendesen elhunyt. Temetése febr. 21-én, szerdán délután 3 órakor lesz a pécsszabolcsi temetőben. Gyászolják gyermekei, unokái, dédunokái és a széles körű rokonság.

Mély fájdalommal tudatjuk, hogy szeretett hozzátartozónk,
VESZTERGOM GYÖRGY,
volt somogyapáti lakos, hosszú szenvedés után, 80 éves korában elhunyt. Temetése 1979. február 21-én 14 órakor lesz a szigetvári turbéki temetőben. A gyászoló család.

MATOS ERNŐ
(Bumbi)
chicagói lakos tragikus hirtelenséggel elhunyt. Gyászolják anyja, testvérei és barátai.

KÖSZÖNET

Köszönetet mondunk mindazoknak, akik felejthetetlen halottunk,
PAPP LAJOS
temetésén 1979. február 9-én a komlói temetőben részt vettek, virágok, koszorúk küldésével fájdalmunkat enyhíteni igyekeztek. Külön is megköszönjük a Mecseki Szénbányák és Béta-bánya részéről tett önzetlen segítséget. A gyászoló család.

Hálás szívvel mondok köszönetet mindazoknak, akik drága halottunk,
DR. SÁNTA LÁSZLÓ
körzeti orvos temetésén részt vettek, fájdalmunkban bármilyen módon osztoztak. A gyászoló család.

Hálás szívvel mondunk köszönetet a kedves rokonoknak, jó barátoknak, szomszédoknak, ismerősöknek, akik felejthetetlen férjem és rokonunk,
HORVÁTH GÉZA
temetésén részt vettek, virágok és koszorúk küldésével fájdalmunkat enyhíteni igyekeztek. Külön köszönetet mondunk a Zsolnay gyár vezetőségének, a Zsolnay gyáregységnek, az eozin dolgozóinak, az ellenállástest gyáregységének, a Zrínyi Ilona brigádnak, az Ady Endre brigádnak, a Zsolnay tűzoltóságnak, a Zrínyi Miklós Szakmunkásképző Intézet 1/16 osztályának, a Zsolnay SE-nek. A gyászoló család és a rokonság.

Köszönetet mondunk a kedves rokonoknak, ismerősöknek, barátoknak, munkatársaknak, akik szeretett édesapánk,
KLOTZ FERENC
temetésén részt vettek és ezzel fájdalmunkat enyhítették. A gyászoló család.

Ezúton mondok hálás köszönetet azoknak, akik drága jó édesanyám,
ÖZV. BERECZKI ANDRÁSNÉ
Buda Irma
búcsúztatásán jelenlétükkel, virágok küldésével fájdalmamat enyhíteni igyekeztek. Gyászoló leánya.

Hálás szívvel mondunk köszönetet mindazoknak a rokonoknak, barátoknak, ismerősöknek, akik drága halottunk,
HÓMAN JÁNOS
temetésén megjelentek, koszorúkkal, virágokkal fájdalmunkat enyhíteni igyekeztek. Külön köszönet a temetésen megjelent DÉLVIÉP és Geodéziai Vállalat munkatársainak. A gyászoló család.

Hálás szívvel mondunk köszönetet mindazoknak a kedves rokonoknak, szomszédoknak, ismerősöknek és barátoknak, akik felejthetetlen drága halottunk,
ID. HORVÁTH SÁNDOR
temetésén megjelenésükkel, koszorúk, virágok, táviratok küldésével nagy fájdalmunkat enyhíteni igyekeztek. Külön köszönetet mondunk a Pécsi Szőlő- és Gyümölcstermelő ÁFÉSZ igazgatóságának és a 12-es Volán anygraktár dolgozóinak. A gyászoló család.

Dolgozókat felvesznek

A VILLÁNY–Mecsekaljai Borgazdasági Kombinát felvesz gyors-, gépírót, adminisztrátort a kombinát központjához, Pécs, István tér 12. személyzeti vezető. (361/1678)

A VILLÁNY–Mecsekaljai Borgazdasági Kombinát az alábbi munkakörökre hirdet munkaerő felvételt: pezsgőüzemhez férfi és női segédmunkás, szállító, rakodómunkás. – Pécs, István tér 12. (360/1678)

A VILLÁNY–Mecsekaljai Borgazdasági Kombinát felvesz: géplakatos, hűtőgépkezelő szakmunkás, férfi és női segédmunkás, szállító, rakodómunkás munkaerőket borpalackozó üzeméhez, Pécs, Batthyányi u. 2. (359/1678)

KÖZGAZDÁSZT, általános vagy építőmérnököt, villamos vagy gépészmérnököt felvesz a Baranya megyei Tanács V. B. ÉKV osztálya. (373/1698)

A BVM Pécsi Gyárrészleg komlói telephelyére vizsgával rendelkező targoncavezetőt, asztalost felvesz. Jelentkezés: a komlói telep vezetőjénél, Komló-Sportvölgy, telefon: 81-123. A BVM Pécsi Gyárrészleg hirdi telephelyére pénztárost, gépírni tudó adminisztrátort felvesz. Jelentkezés: Pécs-Hird, vasútállomás mellett, a telep vezetőjénél. Telefon: 12-744. (331/1627)

BŐRRUHÁZATI gyár bérelszámolókat és gépírókat keres felvételre. Jelentkezés: Pécsbánya, munkaügy. Telefon: 11-333. (328)

VILLANYSZERELŐ szakmunkásokat felveszünk. ÉV-vizsgával rendelkezők előnyben. Jelentkezés: Posta Magasépítési Üzem, Pécs, Rákóczi út 60. (341/1676)

ÁRUKISÉRŐKET, betanított munkásokat (segédmunkásokat, csomagolókat), gépkocsivezetőt, lehetőleg „E" vizsgával, felveszünk. Jelentkezés: Pécs, Megyeri út 59. Füszért munkaügy. (330/0048)

A PANNÓNIA Sörgyár felvesz: irattárost, gyors- és gépírót, öltöző-őr-takarítót. (369/1639)

AZ UTASELLÁTÓ Vállalat Pécsi Igazgatósága műszaki előadót műszaki előadói munkakörbe és egy „D" vizsgával rendelkező gépjárművezetőt BARKAS gépkocsira azonnali belépéssel felvesz. Jelentkezés személyesen, Utasellátó Vállalat Baranya-Tolna megyei Igazgatóságán, Pécs, Lenin tér 2. MÁV pályaudvar 4-es lépcsőház. (348/1680)

AZ AFIT XIV. sz. Autójavító Vállalat felvételre keres — géplakatost — általános lakatos — kőműves szakmunkásokat. Jelentkezés a 02. sz. üzemegység vezetőjénél Pécs, Munkácsy M. u. 35. sz. alatt. (370/1688)

A BARANYA megyei Zöldért Vállalat tmk részlegéhez vízvezetékszerelőt és teljes munkaidőben foglalkoztatható portás-éjjeliőrt (nemcsak nyugdíjast) felvesz. Jelentkezés: Pécs, Megyeri út 66. Munkaügyi osztály. (399/1690)

A BARANYA megyei Zöldért Vállalat adminisztratív munkakörbe dolgozót felvesz. Jelentkezés: Pécs, Megyeri út 66. Munkaügyi osztály. (398/1618)

A KESZTYŰGYÁR felvesz „D" vizsgával és legalább 5 éves gyakorlattal rendelkező gépkocsivezetőt Ikarus 211 típusú autóbuszra. Jelentkezni lehet Bakos József gk. előadónál, Pécs, Vince utcai vállalati garázs. (401/0009)

MEGYEI KÓRHÁZ (Pécs, Rákóczi út 2.) felvesz ápolónőt, csecsemőgondozónőt, takarítónőt, vízvezetékszerelőt, segédmunkást. Jelentkezés a munkaügyi osztályon. A Megyei Kórház Tüdőgyógyintézete felvesz azonnali hatállyal vízvezetékszerelőt és takarítónőt. Jelentkezés a helyszínen. (378/1613)

FELVÉTELRE keresünk faragó és ötvös bedolgozókat, saját műhellyel rendelkezők előnyben, valamint gépkocsivezetőt és éjjeliőrt, lehet nyugdíjas is. Jelentkezéseket Pécs, Széchenyi tér 16. II. em. (374/1697)

GÉPÍRÓNŐT és vasbetonszerelő szakmunkásokat keres azonnali felvételre a Pécsi Közúti Építő Vállalat. Jelentkezés: a személyzeti vezetőnél, Pécs, Felszabadulás út 16. szám. (53045/1630)

SAJÁT gépkocsival rendelkező elektro- vagy mechanikai műszerészeket, vagy technikai érdeklődésű szakképesítés nélkülieket keres a Baranya megyében is működő, de országos szerviztevékenységet folytató tüzeléstechnikai szerviz. Jelentkezés: Gépipari Szövetkezetek Egyesülése 1132 Budapest, XIII. kerület, Visegrádi u. 39. Telefon: 290-472. (52956/1277)

A BOGÁDMINDSZENTI „Új Kalász" Mgtsz vezetősége 1979. IV. 1-től folyamatos munkaidőre, Hegyszentmárton községbe szarvasmarhapásztort keres. Lakás biztosítva, fizetés megegyezés szerint. Jelentkezés az mgtsz irodájában. (52986)

ORSZÁGOS Műemléki Felügyelőség építésvezetősége, Pécs, Sallai út 35. sz. (Rákóczi út felől) éjjeliőrt (nyugdíjast is), kőművest, ácsbádogost és segédmunkást vesz fel. (53053/1508)

A VILLÁNY–Mecsekaljai Borgazdasági Kombinát felvételt hirdet: tmk-részleghez autószerelő és autóvillamossági szerelő szakmunkás részére. Pécs, Légszeszgyár u. 32. (358/1678)

PÉCSETT és Baranya megyében végzendő távbeszélő hálózatépítési munkára dolgozókat vesz fel a pécsi Posta Hálózatépítő Üzem. Munkásszállásson elhelyezést biztosítunk. Jelentkezés személyesen, munkakönyvvel, hétfőn, szerdán, pénteken reggel 8 óra és 15 óra között. Cím: Posta Hálózatépítő Üzem, Pécs, Rákóczi út 60., I. emelet. (148/1582)

FELVÉTELRE keresünk gyakorlattal rendelkező híradástechnikai műszerészt, karbantartó munkakörbe. „Iskola" jeligére a Hunyadi úti hirdetőbe. (5605/1646)

Az 508. sz. Ipari Szakmunkásképző Intézet egy takarítónőt keres. Jelentkezés: Pécs, Szigeti út 35. szám alatt a gondnoknál. (53055/1379)

NŐI betanított munkaerőket dohányipari gépek kezelésére, valamint férfi kőműves segédmunkásokat felvesz a Pécsi Dohánygyár. (53051/1661)

FELVÉTELRE keresünk: középfokú végzettséggel, megfelelő képesítéssel, gyakorlattal rendelkező anyagkönyvelőt, gépjárműalkatrész-ismerettel rendelkező, gyakorlott raktárost, gyakorlattal rendelkező autószerelőt, középfokú végzettséggel és gyakorlattal rendelkező anyaggazdászt, udvarost. Jelentkezni személyesen: Postai Gépjármű Szállítási Üzem, Pécs, Diósi u. 51. (53052/1675)

MŰANYAGÜZEMUNKBE vegyipari szakközépiskolát végzett fiatal férfi munkaerőt keresünk, csoportvezetői munkakörbe. B. m. Háziipari Szövetkezet, Pécs, Déryné u. 35. (53049/1697)

TMK-MŰHELYUNKBE gépésztechnikust azonnal felveszünk. B. m. Háziipari Szövetkezet, Pécs, Déryné u. 35. (53048/1697)

A KÖVÁGÓSZŐLLŐSI „Vörös Szikla" Mezőgazdasági Termelőszövetkezet keres állattenyésztési telepvezetőt — lehet kezdő is — mezőgazdasági gépszerelőket, járművillamossági szerelőt, villanyszerelőt. Jelentkezés a termelőszövetkezet központjában. Kővágószőllősön. (53039/1601)

CIGARETTAGYÁRTÓ és -csomagoló gépek üzemeltetéséhez géplakatos vagy műszerész szakmunkásokat felvesz a Pécsi Dohánygyár. (53050/1661)

EGY műszakos munkarendi beosztással 4 nőt, 1 férfit fizikai segédmunkás munkakörbe felveszünk a Bőrgyárban működő szőrnyíró részlegünkhöz. Jelentkezés a Pécsi Bőrgyárban, Dancs Károly részlegvezetőnél. (53047/1689)

A B. m. Vendéglátó Vállalat felvesz asztalosokat és erősáramú villanyszerelőket. Jelentkezés: Karbantartó részleg, Pécs, Dr. Doktor Sándor u. 33. (394/1610)

MIT HOL VÁSÁROLJUNK

A MARADÉK MÉTERÁRUBOLT (Szalai András utcai üzletsor) ÁRUAJÁNLATA: jersey anyagok, szövetek nagy árengedménnyel vásárolhatók, valamint paplanok 249,— Ft-tól 315,— Ft-ig, függönyök 27,— Ft-tól 85,— Ft-ig. Bő áruválasztékban ön is megtalálja a megfelelőt!

Jön a tavasz! Vásároljon időben! Műtrágyák, lemosószerek, permetezőszerek teljes választékát kínálja NÖVÉNYVÉDŐSZER szakboltunk, Pécs, uránvárosi piac. SZAKSZERŰ TANÁCSADÁS! Parkolási lehetőség.

A KONZUM MŰSZAKI OSZTÁLYÁNAK AJÁNLATA: Ismét kapható TELEFONUZENET-ROGZÍTŐ magnetofon, valamint LÉGKONDICIONÁLÓ KLIMAKÉSZÜLÉK (AKF–2 típ.), mely télen fűt, nyáron hűt. Keressék fel osztályunkat, készségesen állunk a kedves érdeklődők rendelkezésére!

Ismét divat a garból NDK gyártmányú lányka selyem garbók érkeztek, sok színben, 135,— Ft-os REKLÁM ÁRON A KONZUM FEHÉRNEMŰ OSZTÁLYÁRA.

ELADÓK új, garanciális, 220 V-os betonkeverők, körfűrészek. MAGÉV Pécs, Bajcsy-Zs. u. 35.

KÖZÉRDEKŰ

ÁRAMSZÜNET lesz: f. hó 19-én és 20-án 8—15 óráig a Felszabadulás útján, valamint 20-án és 21-én 8—15 óráig a Bokor utcában.

ÁRAMSZÜNET lesz: f. hó 20-án és 21-én 8—15 óráig az István u., Ilona u., Szőlő u., Ótemető u., Vak Bottyán u. és a Zöldfa u. által határolt területen.

TANCISKOLA kezdődik 21-én, a Vasutas Klubban. Várady Antal u. 7/2. Vezeti: Balog.

Építkezők figyelmébe!

1/2"-os horganyzott csövet ajánlunk

63. sz. Vasudvarban,
Pécs, Nagy Lajos u. 9.,
valamint a komlói, mohácsi, siklósi vasboltjainkban!

Farsangi vacsoraestek naptára

Február 21-én, Pannónia étterem,
19 óra, Mohács: „Délszláv est"
ÉTELAJÁNLATAINK:
Sertéskaraj „Belgrádi" módra
Plyeskavicsa
Csevapcsicsa
FEBRUÁR 22-ÉN, NAPSUGÁR ÉTTEREM
19 óra, Harkány: „Vörös bort ittam az este"
ÉTELAJÁNLATAINK:
Paprikás csirkével töltött palacsinta
Velő fészekben
Sokác hagyma
Ínyenc falatok lángoló kardon,
Szüretelő pecsenye oportó mártásban,
szőlős rizskörettel
Göntéri vörös boros pincepörkölt
Részeges kapucinus
Káposztás rétes
VACSORARENDELÉS, ASZTALFOGLALÁS AZ ÜZLETVEZETŐKNÉL.

Mérkőzésről mérkőzésre

Labdarúgó NB II.

Komlói Bányász—Soproni SE 2:0 (2:0). Komló, 500 néző. V.: Nagy B. Komlói Bányász: Bien — Kelemen, Kovács, Mács, Barta — Gyurina (Bányász, a 69. percben), Hohmann — Radics, Kolesánszky, Martinkovics (Varga, a 77. percben), Tóth. Edző: Megyges Lajos. Sopron: Babos — Tremmel, Drázsnyák, Huber, Lipóth — Kiss, Németh, Horváth — Kocsis (Gosztola a 67. percben), Deák, Hajszán. Edző: Mathesz Imre. Góllövők: Németh (öngól) a 3. percben. Radics a 30. percben. Jók: Bartha, Hohmann, Radics, Kolesánszky, ill. Tremmel, Drázsnyák, Huber.

Tapolca—PVSK 0:0, Tapolca, 1000 néző. V.: Bártfai. Tapolca: Petrovics — Ughy, Lovász, Magyar, Rür — Morvai, Németh, Szabó P. — Szalai (Szabó K. a 78. percben), Tendli, Horváth Z. Edző: Csabai Lajos. PVSK: Sulyok — Hüber, Tallósi, Szabó, Németh — Tóth, Kaszás, Grünwald, Kresz — Herbst (Lauer az 56. percben), Réfi. Edző: Rónai István. Jók: Morvai, Ughy, Magyar, Tendli, ill. Sulyok, Grünwald, Kresz, Szabó.

További eredmények: Bábolna—Fűzfő 0:0, Kaposvári Rákóczi—Dorog 1:0 (0:0), Oroszlány—KOMÉP 0:0, Ajka—Szekszárd 5:0 (2:0), Répcelak—MÁV DAC 4:0 (2:0), MÁV NTE—Olajbányász 2:2 (1:1), Honvéd Rákóczi SE—Pét 0:1 (0:0), Bakony Vegyész—Sabaria 1:0 (1:0).

AZ NB II. ÁLLÁSA

1. Pécsi VSK	21	14	3	4	38-14	31
2. Komló	21	12	6	3	25- 7	30
3. Kaposvár	21	10	9	2	30-14	29
4. MÁV DAC	21	11	5	5	33-23	27
5. Bábolna	21	8	8	5	22-21	24
6. Alumínium	21	8	7	6	28-20	23
7. Pét	21	6	9	6	27-33	21
8. Olajbányász	21	7	6	8	27-27	20
9. Sabaria	21	6	8	7	16-18	20
10. Sopron	21	8	4	9	19-23	20
11. Bauxitbányász	21	7	5	9	24-24	19
12. Szekszárd	21	7	5	9	19-21	19
13. Bakony V.	21	6	7	8	22-25	19
14. Dorog	21	6	6	9	18-23	18
15. MÁV NTE	21	6	6	9	16-24	18
16. Fűzfő	21	5	8	8	13-25	18
17. Oroszlány	21	5	7	9	18-29	17
18. Rákóczi SE	21	5	6	10	22-28	16
19. KOMÉP	21	6	4	11	20-26	16
20. Répcelak	21	5	5	11	21-33	15

Steinmetz Kupa

PMSC II.—Mohács-Véméndi TE II. 4:1 (2:0). Mohács, 100 néző. Vezette: Burai. Góllövők: Nagy I., Keresztes, Róth, Garai, illetve Székely.

Beremend—Villány 5:0 (2:0). Gázmű-pálya, 50 néző. Vezette: Deák. Góllövők: Guzsvány (2), Dudás (2), Schulteisz.

Püspökbóly—P. Gázmű 1:0 (1:0). Gázmű-pálya, 50 néző. Vezette: Benkő. Góllövő: Németh.

A kupa elődöntőjébe Beremend, P. Kesztyűgyár, PMSC ifi és a PMSC II. csapatai jutottak.

RÖVIDEN

Cselgáncs. Az Újpesti Dózsa rangsorversenyén a Pécsi Sportiskola cselgáncsozói közül Keszthelyi és Vida a 3. helyen végzett. Kövi és Márkus az 5. helyet szerezte meg. A rangsorverseny harmadik fordulója után Keszthelyi és Vida súlycsoportjában az első helyen áll.

Atlétika. Az országos fedettpályás bajnokságon női magasugrásban a világcsúcsot ugró Mátay mögött Gubán Gabriella (PMSC) 180 cm-es teljesítménnyel ezüstérmet nyert. — A PMSC fedettpályás atlétikai versenyének eredményei. Férfiak: 60 m.: 1. Gellér (Universitas PEAC) 7,1. 60 m. gát és távol: 1. Szikszai (PMSC) 9,1 és 679. Hármasugrás: 1. Krasznai (PMSC) 12,82.

Labdarúgás. Országos ifjúsági kupa: PMSC–Marcali 3:2 (2:0) Marcali. Országos serdülő kupa: PMSC–Lengyeltóti 3:0 (0:0), Lengyeltóti.

Ökölvívás: A Rózsa József junior emlékversenyen kisváltósúlyban Torma (Steinmetz SE), nehézsúlyban Alvics (PVSK) lett súlycsoportjának győztese. Középsúlyban Burján (Steinmetz SE), nehézsúlyban Kovács (Steinmetz SE) második helyet szerezte meg. Félnehézsúlyban Buncsek (Steinmetz SE) harmadik lett. A pontversenyt a Steinmetz SE nyerte.

Sakk. PMSC–KGM Vasas 6,5:5,5 (2). OB I. mérkőzés, Budapest. Pécsi győztesek: Krisztián, Szilárd, Lehel. Döntetlent értek el: Flesch, Karsa, Koszorús, Kádár, Lénárt, ifj. Balázs és Hartmann.

ENGEDMÉNYES

VAS-MŰSZAKI VÁSÁR

március 10-ig

Hűtőgépek, rádiók, magnetofonok

és még egyéb vas-műszaki cikkek vásárolhatók engedményes áron!

Érdeklődhet — vásárolhat a

MECSEK ÁRUHÁZ, SZLIVEN ÁRUHÁZ,

KERTVÁROSI KISÁRUHÁZ

vas- műszaki osztályain,

21. sz. MŰSZAKI BOLTBAN, Széchenyi tér 6.

22. sz. MŰSZAKI BOLTBAN, Kossuth L. u. 21.

valamint a

többi pécsi, komlói, mohácsi, siklósi,

szászvári vas-műszaki boltjainkban!

BARANYAKER

AMIG A KÉSZLET TART!

LABDARÚGÓ DNK

A Subotica nyerte a kupát

PMSC—Spartak Subotica 0:0

PVSK edzőpálya, 300 néző. Vezette: Kövesi. PMSC: Katzirz — Iványi, Tapaszti (Schulteisz), Pál (Toma), Kincses — Lutz, Dárdai, Dobány — Kardos, Kiss, Varga (Jónás). Edző: Szőcs János. Subotica: Sujica — Raffai, Mucsi, Dzsurán, Ivosevics — Szlepcsevics, Kapetan, Miranovics — Novakovics, Sztakics, Ognyanov. Edző: Dusan Draskovics.

Nagy küzdelmet vívott egymással a két csapat, szünet után a PMSC-nél több helyzete akadt, de adósak maradtak azok kihasználásával.

Baranya válogatott—Kárpáti Lvov 0:0.

PVSK edzőpálya, 200 néző. Vezette: Egri. Baranya: Győri — Alsóvölgyi, Rott, Vass, Berki — Ferenczi (Pártényi), Komli, Dárdai — Keibl (Staub), Farkas (Peti), Palotai. Edző: Bán László. Kárpáti Lvov: Streszenyenko — Rifljak, Bondarenko, Scserbej, Palamár — Brovarszkij, Cimbaljuk, Dubrovnij — Jurcsisin, Moszora, Gyikij (Bulavcsák). Edző: Szökőcs István.

Szünet után Baranya válogatottja kezdeményezett többet és ezen a mérkőzésen is várakozáson felüli teljesítményt nyújtottak.

*

A XXII. Dunántúli Napló Kupa végeredménye: 1. Spartak Subotica 2 pont (10 értékesített 11-es), 2. Kárpáti Lvov 2 pont (9), 3. Baranya válogatott 2 pont (7), 4. Pécsi MSC 2 pont (6).

A torna befejezése után a kupát a győztes Spartak Subotica csapatának Mitzki Ervin, a Dunántúli Napló főszerkesztője adta át. Külön tiszteletdíjat kapott a legjobb kapus Sujica (Subotica), a legjobb mezőnyjátékosok, Kincses (PMSC) és Bondarenko (Lvov), valamint a legeredményesebb játékos, Palotai (Baranya).



Dobány csatázik a Spartak Subotica védőivel
Arató László felvétele

Kosárlabda

PVSK–Szolnoki MTE 87:61 (36:18). Szolnok, 800 néző. V.: Aranyosi, Szabó III. PVSK: Bundásznė (15), Csankó (4), Notaisz (18), Verbőczinė (15), Russainé (13), csere: Hollós (10), Padragi (8), Németh (–), Hanke (–), Somogyvári (4). Edző: Horváth Imre. Az újonc Szolnok legyőzése nem jelentett különösebb gondot a pécsi csapatnak.

Universitas PEAC–Pécsi Postás 102:76 (46:39). NB II. férfi mérkőzés. Universitas PEAC–Keszthely 78:77 (38:39). NB II. férfi mérkőzés.

A kosárlabda NB I. állása

Nők

1. TFSE	10	7	3	709-410	17
2. BSE	8	7	1	726-491	15
3. KSI	8	7	1	689-557	15
4. Sz.-fehérvár	9	6	3	662-537	15
5. BEAC	8	7	1	614-534	15
6. Bp. V. Izzó	8	6	2	570-524	14
7. MTK-VM	9	5	4	784-647	14
8. Bp. Spartacus	8	6	2	630-547	14
9. Diósgyőr	8	4	4	683-641	12
10. MAFC	8	3	5	491-561	11
11. ZTE	8	3	5	548-673	11
12. Pécs	8	2	6	520-659	10
13. G.-MAVAG	8	1	7	575-618	9
14. Szekszárd	8	1	7	525-614	9
15. Szolnok	8	1	7	558-715	9
16. Nagykanizsa	8	–	8	537-793	8

Röplabda

Universitas PEAC—Miskolci VSC 3:2. NB I. női mérkőzés, POTE-csarnok, 150 néző. V.: Zsille, Radnai. Nagy küzdelem után a döntő játszmában 7:11-ről fordítottak a pécsiek és ezzel megszerezték első győzelmüket. Jók: Major, Kucsanda, Kovács, ill. Molnár.

Teremkupa, Nők: Pécsi Vörös Meteor—Mohács-Véméndi TE 77:20, Universitas PEAC II.—Universitas PEAC I. 38:14. Férfiak: Universitas PEAC—Pécsi Öregfiúk 52:30. Universitas PEAC—Komló 51:36. Pécsi Vörös Meteor—Steinmetz SE 37:34. Universitas PEAC Öregfiúk—Pécsi Vörös Meteor II. 56:27. Vörös Meteor II.—Bükkösd 42:23. Steinmetz SE—Bükkösd 40:20.

Kézilabda DNK



Támad az U. PEAC a Kesztyűgyár elleni DNK mérkőzésen

Az U. PEAC újabb sikere

Bomba meglepetéssel folytatódott a kézilabda DNK negyedik fordulója. A hét közben lejátszott Universitas PEAC–PMSC I. férfi I. osztályú találkozón megszületett a forduló legnagyobb meglepetése, az egyetemisták jó játékkal legyőzték a mezőnyben eddig veretlenül vezető PMSC I. csapatát. A Komlói Bányász a múlt heti kisiklását győzelemmel feledtette, a dombóváriakat ezúttal is a lelkesedés, a keszyűgyáriakat a küzdeni akarás dicséri. A női I. osztályban a PMSC I. csak nagy küzdelem árán szerezte meg a két pontot a jól játszó BTC ellen.

Eredmények: Női I. osztály: Universitas PEAC–Kesztyűgyár 13:12 (6:6). Vezette: Andorka, Török. Ld.: Feil (5), Láng (3), Kovács (3), ill. Rotkó (7), Kapusi (3). PMSC II.–Zsolnay 18:10 (10:3). V.: Horváth, Szabó. Ld.: Balázsné (6), Erdősi (4), ill. Tiszai (5). Kesztyűgyár–Szekszárd 11:6 (5:3). V.: Lukács, Radics. Ld.: Rotkó (6), Apáti (3), ill. Fritz (3). Mezőgép—Szekszárd 7:6 (3:4). V.: Horváth, Szabó. Ld.: Kovács (2), ill. Simon (3). PMSC I.–PBTC 15:14 (11:8). V.: Simon Cs., Simon G. Ld.: Apáti (5), Rakosa (4), ill. Gyurok (6).

Női II. osztály: Mecseknádasd–Siklós 11:10, Gázmű–Kesztyűgyár II. 13:1, PMSC III.–Universitas PEAC II. 13:11.

Férfi I. osztály: Universitas PEAC–PMSC I. 21:20 (8:12). V.: Hucker, Hummel. Ld.: Czifrik (7), ill. Benkő (5), Ivanics (5). PMSC II–Dombóvár 18:16 (9:6). V.: Horváth, Szabó. Ld.: Füzesi (11), ill. Kolossa (7), Erdész (6). Komló–Kesztyűgyár 21:17 (11:9). V.: Kiss K., Kiss L. Ld.: Puppi (6), ill. Schindler (6).

Férfi II. osztály: Mecseknádasd–Széchenyi Gimnázium 17:16. Sportiskola–Siklós 17:12, Szentlőrinc–István-akna 10:10.

Férfi III. osztály: Kozármisleny–Siklós II. 14:13. Bóly–Kesztyűgyár II. 25:12, Mecseknádasd–István-akna II. 10:8.

Kovács Miklós

TOTO

1. Szegedi Dózsa–SZEOL	2:1	1
2. Ikarus–Ganz-MAVAG	0:0	x
3. Budafok–Kossuth KFSE	3:1	1
4. Bologna–Roma	1:2	2
5. Catanzaro–Internazionale	1:1	x
6. Lazio–Fiorentina	4:0	1
7. Napoli–Lanerossi	2:2	x
8. Perugia–Juventus	0:0	x
9. Brescia–Lecce	3:1	1
10. Pistoise–Cagliari	1:0	1
11. Rimini–Pescara	0:0	x
12. Sambenedett.–Sampdoria	2:2	x
13. Taranto–Udinese	0:1	2
+ 1		
14. Genoa–Cesena	4:2	1

*

13 találatos szelvény 3 darab, nyereményük egyenként 528 251 forint; ezek közül 13 plusz 1 találatos szelvény 2 darab, a nyeremény és a jutalom együtt 792 377 forint; 12 találatos szelvény 73 darab, ezekre egyenként 14 473 forintot fizetnek; 11 találatos szelvény 936 darab, nyereményük egyenként 1129 forint; a 10 találatos szelvények száma 8378 darab, ezekre egyenként 189 forintot fizetnek.

A közölt adatok tájékoztató jellegűek.

SPORT DN SPORT

Elnökségi ülés a PMSC-nél

Február 19-én dr. Rugási Endre egyesületi elnök vezetésével elnökségi ülést tartott a Pécsi MSC. Az első napirendi pontban megtárgyalták a labdarúgó-szakosztály beszámolóját az őszi idényről, melyhez a módszertani osztály fűzött írásos véleményt. A beszámolót vita követte, majd Szőcs János, a labdarúgócsapat vezető edzője tartott tájékoztatót a tavaszi felkészülésről és az erősítési tervekről. A legnagyobb gondot a csatársor okozza, ez a csapatrész szorul minél előbb erősítésre. Ennek érdekében az első csapat kereténél dolgozó három edző az őszi idényben 18 NB II-es bajnoki mérkőzést tekintett meg. Sikerült néhány olyan képességű játékost kiszemelni, akiknek átigazolása erősítést jelentene. Felvetődött egy labdarúgó sportági általános iskolai osztály létrehozása és labdarúgó kollégium szervezése. A felvetett kérdéssel az egyesület foglalkozik.

A labdarúgó-szakosztály beszámolójához hozzászólt dr. Terpitkó András, az MLSZ elnöksége képviseletében.

Az 1978. évi beszámoló gazdasági részének megvitatása után Baracs Ferenc ügyvezető elnök ismertette a két ülésszak közötti intézkedéseket. Ezt követően az elnökség elfogadta a küldött közgyűlés tervezett létszámát, a jutalmazásra javasoltak névsorát, valamint a „Jó dolgozó — jó sportoló" és a „Jó tanuló — jó sportoló" pályázat helyezéseire javasoltakat.

Az elnökségi ülésen részt vett dr. Garányi László, a megyei és Lőcsei Attila, a városi pártbizottság munkatársa.

Dunántúli Napló

Az MSZMP Baranya megyei Bizottságának lapja

Főszerkesztő: **Mitzki Ervin**

Főszerkesztő-helyettesek: **Báling József** és **Hallama Erzsébet**

Szerkesztőségi ügyelet 8–20 óráig 10-053, 20 óra után 15-726

Kiadja a Baranya megyei Lapkiadó Vállalat

Felelős kiadó: **Braun Károly**

Szerkesztőség és kiadóhivatal: Pécs, Pf.: 134. Hunyadi út 11. 7601 Telefon: 15-000, 15-762, 15-852, 15-245, 15-264

Szerkesztőség telex: 12-421

Kiadó telex: 12-320

Készült ofszet rotációs eljárással Saphir 96-os gépen Pécsi Szikra Nyomda Pécs, Engel János u. 8. 7630 Tel.: 13-177, 13-696. Telex: 12-211 Felelős vezető: **Szendrői György**

Terjeszti a Magyar Posta

Előfizethető a hírlapkézbesítő postahivatalokná és kézbesítőknél.

Előfizetési díj egy hóra 30,– Ft.

negyedévre 90,– Ft,
egy évre 360,– Ft

Indexszám: 25 054

ISSN 0133–2007

Világ proletárjai, egyesüljetek!

Dunántúli Napló

XXXVI. évfolyam, 51. szám
1979. február 21., szerda
Ára: 1,20 Ft

Az MSZMP Baranya megyei Bizottságának lapja

Jelentés Vietnam északi határtérségéből

Súlyos harcok több tartományban

- **Nagyarányú kínai csapatátcsoportosítások**
- **Az agressziót elítélő nagygyűlések Vietnamban**

A Vietnam északi határtérségét védő fegyveres erők a lakosság támogatásával, hétfőn a kínai inváziós egységek újabb 1500 katonáját tették harcképtelenné. A Vietnam Hangja rádióállomás kedd délutáni tájékoztatója szerint ezzel a kínai veszteségek meghaladják az 5000 főt.

A hanoi rádió kommentátora az északi fronthelyzetet elemezve rámutatott: a február 17-e és február 19-e között lezajlott, heves harcok következményeként a kínai hatóságok kénytelenek voltak nagyarányú csapatátcsoportosításokat, megerősítéseket végrehajtani. A vietnami tájékoztatásból kitűnt, hogy a legsúlyosabb összecsapások színhelye továbbra is Long Son és Lai Chau tartomány térsége, ahol a vietnami védelmi erők az elmúlt 24 órában, a kínai egységek 400 katonáját tették harcképtelenné.

Súlyos harcokra került sor Caobang, Hoang Lien Son és Guang Ninh tartomány határkörzeteiben is.

Hoang Lien Son tartomány népi bizottsága felhívta az itt élő, különböző nemzetiségű állampolgárokat, hogy álljanak készen a kínai agresszorok elleni harcra, az országhatár megvédésére.

Vietnamban országszerte folytatódnak a kínai agressziót elítélő nagygyűlések, tömegmegmozdulások.

A. Koszigin kitüntetése

Moszkva

Az Októberi Forradalom Renddel tüntette ki a Szovjetunió Legfelsőbb Tanácsának Elnöksége Alekszej Koszigint, az SZKP KB Politikai Bizottságának tagját, a Szovjetunió Minisztertanácsának elnökét 75. születésnapja alkalmából.

Az SZKP Központi Bizottsága, a Szovjetunió Legfelsőbb Tanácsának Elnöksége és a Szovjetunió Minisztertanácsa meleghangú üdvözletben köszöntötte születésnapján az SZKP és a szovjet állam kiemelkedő személyiségét.

*

Kádár János és Lázár György üdvözlete A. Koszyginhez

Kádár János, az MSZMP Központi Bizottságának első titkára és Lázár György, a Minisztertanács elnöke levélben jókívánságaikat fejezték ki Alekszej Koszyginnek, az SZKP KB Politikai Bizottsága tagjának, a Szovjetunió Minisztertanácsa elnökének 75. születésnapja alkalmából.

Havasi Ferenc a Szovjetunióba utazott

Havasi Ferenc, az MSZMP Központi Bizottságának titkára, az SZKP Központi Bizottságának meghívására kedden a Szovjetunióba utazott. Útjára elkísérte Hoós János, az MSZMP KB osztályvezetője és Varga István, a Központi Bizottság osztályvezető-helyettese.

Hazánkba látogat az Iraki Köztársaság alelnöke

Gáspár Sándornak, a Magyar Népköztársaság Elnöki Tanácsa helyettes elnökének meghívására a közeli napokban hivatalos látogatásra hazánkba érkezik Taha Muhieddin Maaruf, az Iraki Köztársaság alelnöke.

Abaliget—Hetvehely

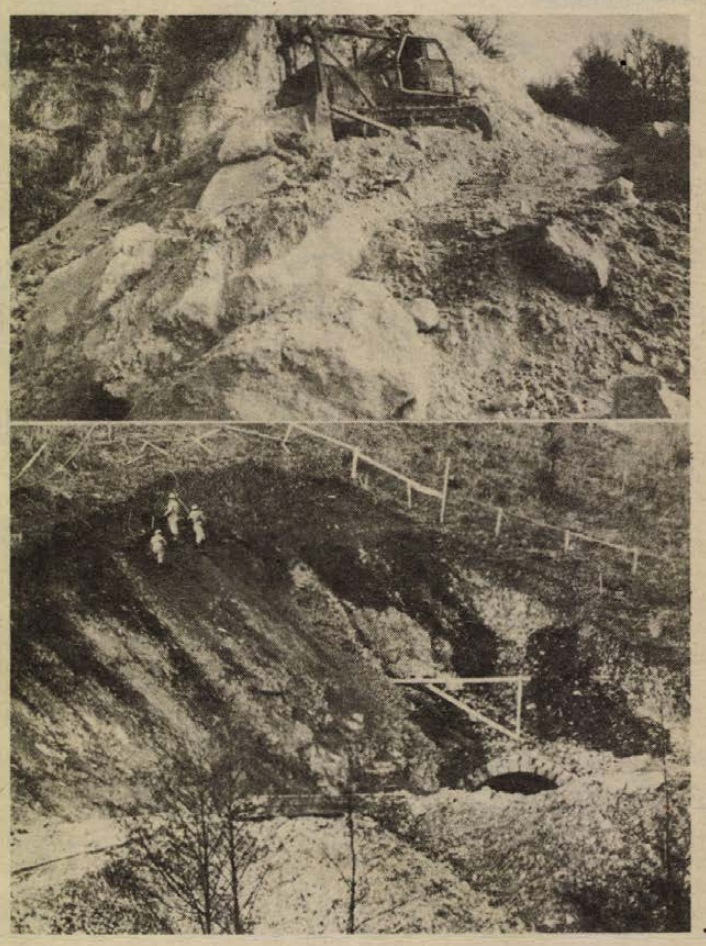

Építik az új utat a hetvehelyi alagút felett (fent)
Földmunkálatok a vasútvonal mentén (alul)

Korszerű vasútvonal két év alatt

Az idén befejeződik a Pécs–Dombóvár közötti szakasz teljes felújítása

A vágányfektető, a kőrostáló és a földmozgató óriás erőgépek elvonultak, kezelőik irányításával keddtől már új munkahelyen szorgoskodnak. Amit maguk mögött hagytak, az egy három kilométeres, fénylő új sínpár Abaliget állomás és Hetvehely megálló között. Majdnem nyílegyenes új nyomvonal, azért ívek akadnak benne, de hajlásuk jóval kisebb, mint korábban. Egy méteres sín itt már 54 kilós, vagyis súlyos, ahogy a Nemzetközi Vasútegylet szabványai előírják, hogy külföldi kocsik is bármikor közlekedhessenek rajta.

Az új vasútvonal rész két év alatt készült el mintegy hatvanmillió forintért: ezalatt több mint félmillió köbméter földet mozgattak meg, tömörítettek a töltésbe. Hatvan centiméterenként korszerű, előfeszített vasbeton-aljat raktak le — csaknem ötezer darabot —, hogy erős, feszes legyen a pálya. A pályaívek sugarát növelték, aminek köszönhető, hogy a korábbi óránkénti 60 kilométeres sebesség helyett most már 100 kilométeres sebességgel haladhatnak át a vonatok. Távoli cél egyébként az óránkénti 120 kilométer.

A töltés és a zúzottkő-ágyazat közé 15 ezer négyzetméternyi műanyag szövetet terítettek le, segítségével a töltéskoronáról gyorsan vezetik el a vizeket, vagyis száraz marad, ezen kívül a kőágyazat nem nyomódik bele a töltés földanyagába, nem veszélyezteti annak tömörségét. Régebben a nyomás ellen a nagyon drága bányakavicsból kialakított réteg védett, most ezt kiiktatták és eredményeként kilométerenként 800 ezer forintot és 3 ezer munkaórát takarítottak meg. A műanyag szövetet ilyen célra az országban még mindig csak a pécsi vasútigazgatóság területén alkalmazzák.

Országos újdonság még, ahogy a rézsűket akarják megóvni, hogy ne roggyanjanak, ne csússzanak be a sínekre. Műanyag alapanyagú masszát tőzeggel kevernek össze, amibe beleszórják a fűmagot, majd az egészet ráfújják a rézsűkre, ahol a speciális folyadék-keverék átalakítja a talajt, termővé teszi. „Humuszpáncéllal" vonja be a lazc szerkezetű bevágások oldalát, mint amilyen épp Abaliget állomásnál is húzódik.

A Pécs és Dombóvár közötti 66 kilométeres vasútvonal legalább egymilliárd forintos rekonstrukciója épp tíz esztendeje kezdődött: tervek szerint idén fejeződik be. A finisben Hetvehely és Bükkösd között újabb két kilométeres szakaszt, valamint egy alagutat adnak át, majd március elerekától rekordidő, tehát három hét alatt 13 kilométeres nyomvonalat újítanak fel Pécs és Bicsérd között.

A Rétszilas és Keszőhidegkút-Gyönk közötti 31 kilométeres szakasz felújításának befejezési határideje 1980. Ekkor majd a Dombóvár és a Keszőhidegkút-Gyönk közötti 40 kilométernyi rész következik. Az újjáépítések már úgy folynak, hogy a későbbi teljes villamosítás minél könnyebb és gyorsabb legyen.

— Csuti J. —

El a kezekkel Vietnamtól!

Tiltakozó gyűlések Baranya üzemeiben, intézményeiben

Egyre több és több pécsi és baranyai vállalat kollektívája tiltakozik a folytatódó kínai agresszió ellen. A hétfői tiltakozó gyűléseket tegnap továbbiak követték. Pécsett kedden elsőként a Széchenyi István Gimnázium és Szakközépiskola tantestületének és diákságának állásfoglalásáról hallottunk. Az iskola KISZ-alapszervezete tízezer forintot ajánlott föl a nemzetközi szolidaritási alapon keresztül a vietnami gyerekeknek, a gyermekév alkalmából. Az őszi mezőgazdasági munkák során megkeresett összeget tegnap fizették be, a hatvan tagú tantestület és a hatszázhetven diák nevében.

A Sopiand Gépgyárban 750 dolgozó részvételével zajlott le a gyűlés, amelyen elhatározták, hogy tiltakozó táviratot küldenek az Országos Béketanácshoz. A Kesztyűgyár három pécsi egységében háromezer dolgozó vett részt tegnap a tiltakozó gyűlésen, s egy szolidaritási táviratot jutattak el a vietnami nagykövetségre, s egy tiltakozó táviratot az Országos Béketanácshoz.

A Mecseki Szénbányák Vállalat minden bányaüzemében megtartották — a műszakváltásoknak megfelelő időben — a tiltakozó gyűléseket. Az elsőre reggel hat, a másodikra háromnegyed kettő, a harmadikra este fél tízkor került sor. A bányaüzemek közül István-aknára látogattunk el, ahol *Krauter György*, az üzem párttitkára összegezte az eseményeket. Beszédében elítélte a kínaiak agresszióját, s kifejezte, hogy valamennyi dolgozó érzelmileg, erkölcsileg a vietnami nép mellett áll. Ezután megszavazták, hogy tiltakozó táviratot küldenek az Országos Béketanácshoz és egy szolidaritásukat kifejező táviratot a vietnami nagykövetségre.

Munkakezdés előtt szolidaritási gyűlést tartottak a Szék- és Kárpitosipari Vállalat, az Öntödei Vállalat és a Temaforg mohácsi gyáregységeinek dolgozói, akik együttérzésüket kifejező táviratot juttattak el a Vietnami Szocialista Köztársaság nagykövetségére, csakúgy, mint a Pedagógusok Szakszervezete városi bizottságának tagjai. Mohács két úttörőcsapata, a Szabadság és a Park utcai általános iskola Damjanich János, illetve Vasváry Pál úttörőcsapata a következő szövegű táviratot küldte a vietnami nagykövetségre: *„Felháborodva szereztünk tudomást arról, hogy Kína megtámadta a Vietnami Szocialista Köztársaságot. Iskolánk pajtásai és nevelői együttéreznek a sokat szenvedett hős vietnami néppel, az ott élő gyerekekkel, akik a gyermekek nemzetközi évében családjukat veszítik, s békés, boldog élet helyett ismét a háború borzalmait élik át."*

Komlón is több üzem dolgozói ítélték el a kínai támadást, s fejezték ki szolidaritásukat a hazájukat védő vietnami nép mellett. Így a Május 1. Ruhagyárban, az Aknamélyítő Üzemben és a Városgazdálkodási Vállalatnál tartottak tiltakozó gyűléseket, s mindhárom vállalat szolidaritási táviratot küldött a vietnami nagykövetségre. Ugyanide címezték a Magyar Optikai Művek komlói gyárából. négyszáz ember nevében tegnap délelőtt a táviratot: szolidárisak vagyunk, tiltakozunk!

Délután kaptuk a hírt, hogy Siklóson, a Tenkesalja ÁFÉSZ nyolc szocialista brigádja is tiltakozó gyűlést szervezett, s ugyancsak ilyen eseményre került sor a Kesztyűgyár siklósi egységében is. Mindkét vállalat dolgozói szolidaritásukat, együttérzésüket kifejező táviratot küldtek a VSZK budapesti nagykövetségére.



István-aknán, a délutános műszak bányászai a tiltakozó gyűlésen

Befejeződtek a zárszámadások

Közgyűlés Gödrén

Nem véletlen, hogy a gödrei mezőgazdasági termelőszövetkezet a tegnapi napra tűzte ki zárszámadó közgyűlését. Húsz évvel ezelőtt, február huszadikán jött létre a gazdaság. A baranyajenői általános iskola énekkarának színes műsorát követően *Weisz János* termelőszövetkezeti elnök adott számot az 1978-as év eredményeiről. Az elnökségben többek között helyet foglalt *dr. Vida József*, a komlói járási pártbizottság első titkára, *Pirisi János*, a járási hivatal elnöke, *Palkó Sándor* országgyűlési képviselő.

Weisz János elnök beszámolójának elején megemlékezett a húsz esztendővel ezelőtt alakult termelőszövetkezet alapító tagjairól, arról a huszonhat családról, akik az ellenforradalom után három évvel a szocialista mezőgazdaság útját választották. A negyvenhat tag annak idején hatszáz hold földet vitt a közösbe.

Azóta a gödrei „Béke" Mezőgazdasági Termelőszövetkezet nagy utat járt be és eredményeik a földrajzilag kedvezőtlen körülmények ellenére is figyelemre méltók. Az elmúlt évben a gazdaság valamennyi ágazata túlteljesítette a tervekben megfogalmazott feladatokat. A növénytermesztési ágazatban ugyan jelentős vadkárt szenvedtek, ennek ellenére a tervezett harminchétmilliós termelési értéknél többet állítottak elő. Őszi árpából, repcéből, valamint zabból magasabb volt a termésátlag a tervezettnél.

Az állattenyésztési ágazat kétmillió forinttal teljesítette túl az 1978-as tervét. Ugyanakkor a beszámolóból az is kitűnt, hogy csökkenteni kell a ráfordítást a szarvasmarha-hizlalás, a csirke-, a libanevelés, valamint a tejtermelést tekintve.

Weisz János elnök végezetül bejelentette, hogy a gödrei közös gazdaság több mint kilencmillió forintos nyereséggel zárta a tavalyi évet. A mérlegbeszámoló elfogadását követően dr. Biró Sándor, a Mezőgazdasági Termelőszövetkezetek Baranya megyei Szövetségének titkára köszöntötte a két évtizedes jubileumát ünneplő gazdaságot, majd átadta Weisz János elnöknek a szövetség aranygyűrűjét, aki húsz esztendeje elnöke a gödrei termelőszövetkezetnek.

S. Gy.

Takarékos nép vagyunk

Az OTP sajtótájékoztatója Budapesten

MUNKATÁRSUNK TELEFONJELENTÉSE

Hazánk lakossága minden 100 forintból 5,60-at tesz félre lakásra, házra, autóra, telekre, mosógépre, bútorra, vagy meghatározatlan célra. Betétállományunk 1 év alatt 17,3 milliárddal emelkedett és elérte a 125 milliárd forintot — jelentette be dr. Szirmai Jenő vezérigazgató, az OTP tegnapi, Budapesten tartott sajtótájékoztatóján. A legnagyobb arányt kitevő kamatozó betétek összege 11 milliárddal emelkedett, de tovább gyarapodott a csak nyerési lehetőséget adó nyereménybetétek és gépkocsinyeremények száma is. Az ifjúsági takarékbetéttel 400 000 fiatal, 3,1 milliárdos összeggel tervezi a családalapítást a jövőben.

A legtöbb embert változatlanul a lakáskérdés foglalkoztat. Igénylők 10 és 100 ezrei keresik a lehetőséget, hogyan juthatnának minél előbb önálló otthonhoz. A tavaly elkészült 88 000 lakásból sok az OTP közreműködésével épült, 12 milliárd hitellel. Az OTP saját beruházásában kivitelezett 14 000 lakás vevőinek döntő többségét a tanácsok, vállalatok jelölték ki, e szerencsések több mint fele vállalati munkás.

●

A többszintes építési formában épített lakások vásárlóinak az állam 750 millió forint vissza nem térített támogatást nyújtott. Az idei tervezett 90 000-ből 31 000 lesz az állami lakás. Egyre többen építenek családi házat, ugyanakkor az OTP 12,5 ezer, saját beruházású lakás építését is tervezi.

A lakás után legtöbbünket a gépkocsi-vásárlás foglalkoztat, bizonyítja ezt a takarékpénztárnál meglévő 500 000 előfizetés.

Januárban a korábbi emelkedésekkel szemben, az összes megrendelésből 10 000-ren lemondták. Várható, hogy a vételár feléig sokan nem tudják kiegészíteni a hiányzó részt novemberig.

A totó-lottó eladás az októberi áremelés hatására csökkent, de nemsokára az ötforintos szelvényekből is annyit vásárolunk, mint a háromharmincasból. A tanácsok pénzével is a takarékpénztár foglalkozik, az elmúlt évben közel 100 milliárd forinttal.

Egy sor intézmény megszüntette a valutabeváltást, így a megnövekedett idegenforgalom valutaellátási gondokkal küzdött az elmúlt évben. Az OTP több mint 200 egysége foglalkozik valutaértékesítéssel, beváltással és visszaváltással. Igérik: ahol tehetik, bevezetik az egyszemélyes valuta ügyintézést, szükség esetén ideiglenes beváltóhelyeket is beállítanak. Örvendetes, hogy növekedett a devizaszámlák állománya, egyre többen élnek az ikka-akciók lehetőségeivel.

Két újdonságot vezetett be a takarékpénztár, az egyik, hogy 14 helyen kétéves lejáratú KST-t szerveztek, így a KST-tagok helyben (az üzemben) intézhetik pénzügyeiket, ezzel az OTP-t is tehermentesítik. A másik: a közérdekű célra juttatott adományok kezelését is elvállalták.

Eddig több mint 100 magyar és külföldi mecénás létesített alapítványt, legutóbb a Honthy Hanna hagyatéka 1,8 milliójét, illetve annak kamatait ajánlották fel alapítvány céljaira.

A hitelezés a népgazdasági lehetőségek figyelembevételével: a betétállomány függvénye, ha a tervezett 17 milliarddal gyarapszik betétállományunk az idén, akkor 10,8 milliárddal több hosszú, közép és rövid lejáratú hitelt, kölcsönt kaphatunk.

●

Ezt a mezőgazdasági árutermelés növelésére, lakásépítésre, áruvásárlásra és a már bevált lehetőségekre fordíthatjuk. Tény, hogy a személyi hitelt kérők nem számíthatnak olyan elbírálásra, mint azok, akik emeletráépítéssel, tetőtér-beépítéssel akarnak lakáshoz jutni, vagy a már meglevőt szeretnék korszerűsíteni, netán elcserélni.

A családiház-építést telekkialakítással, típustervekkel és tanácsadással is segítik. Természetesen érdekük, hogy valamennyi üzletáguk idei pénzügyi tervét is maradéktalanul teljesítsék. Ezt kulturált pénzügyi gazdálkodással, jobb tájékoztatással és propagandával, kezelési egyszerűsítésekkel, a technikai feltételek javításával kívánják elérni.

M. L.

INTERBALETT '79



Jelenet a poznani együttes Stabat Mater előadásából

Így közlekedünk mi



Aminek tele kellene legyen, majdnem üres...

Parkolási lehetőségek Siklóson

Az, hogy Siklós a maga ódon hangulatával, ismert várával híres helynek számít, legalábbis a belföldiek között, aligha számít újnak. Talán az sem, hogy a maradványaiban egyedülálló műemlék — a Barbakán — Európából vonzza az idegeneket. Ez pedig forgalommal, elsősorban gépkocsiforgalommal jár. Ezért indultunk Siklósra: felkészült-e a város parkolóhelyekkel, rendezett közlekedéssel arra, hogy fogadja nyáron a hirtelen megnövekvő turistaforgalmat?

Előlegképpen és összegezésül annyit: időben szólunk! Könnyen megrekedhet a forgalom a régi város régi utcáin. Megrekedhet annak ellenére, hogy nem is oly régen Siklós központjában — a volt TÜZÉP-telep helyén — kialakítottak egy autóparkolót, ahol legalább 40—50 gépkocsi minden további nélkül elfér. A hevenyészettnek tűnő eligazító táblák úgy, ahogy elirányítják a parkolni szándékozókat, ám más baj van. Tudniillik az, hogy a helybeliek a város legforgalmasabb szakaszát, a Siklóson átvezető, meglehetősen zsúfolt út, a Felszabadulás utca OTP és Posta közötti szakaszát használják parkolásra. Mindössze 200—300 méterre a már említett területtől. Ha másképp nem férnek, hát párhuzamosan, egymás mellé állva...

Hogy „ugrik a százas", ez nem megoldás. A siklósiaknak számolniuk kell a nyári nagy idegenforgalommal. Nemcsak az ő kényelmük, hanem a vendégvárás íratlan törvényei alapján is javasoljuk: legyenek tekintettel a körülményekre, a messziről érkezőkre — és a szabályokra.

— ma —



...ahol hely kéne, ott viszont sok a gépkocsi

Vendégünk: a lengyel Táncszínház

Az Interbalett '79, a szocialista országok kortárs balettművészeti találkozójának rendezvénysorozata a Pécsi Balett Operettszínházbeli föllépésével kezdődött hétfőn. A Pécsi Nemzeti Színházban elsőként a lengyel Táncszínház mutatkozik be szerdán 19.00 órakor.

A lengyel Táncszínház hat évvel ezelőtt önállósult, addig a poznani operaház egyik részeként működött. Az együttes művészeti vezetője *Conrad Drzewiecki*, aki nemzetközi fesztiválokon előadóművészeti díjakat is nyert. Nagyrészt ő készíti az együttes koreográfiáit, sőt díszleteket is tervez.

A táncszínház tagjai kedden este érkeztek Pécsre az igazgatóhelyettes *Slawamir Pietras* vezetésével.

– Az önök együttesét sokan a korszerű táncművészet, a modern balett műhelyeként tartják számon.

– Repertoárunkon nemcsak modern művek szerepelnek. A klasszikus balett darabjai épenúgy megtalálhatók, mint a legújabb alkotások. Minden stílust egyformán szeretünk és mindegyiket a műsorunkon tartjuk. A mostani találkozó jellegéből adódóan csak a modern táncművészeti anyagunkból hoztunk el néhányat. Legutóbbi premierünk műsorát mutatjuk be. *Norbert Kuznik* fiatal zeneszerző „Modus Vivendi" című művét, *Penderecki* „Stabat Mater"-jét és *Wojciech Kilar* „Krzesany" című alkotását. Ez utóbbi új kísérlet a néptánc beépítésére a balettbe, de mégsem folklorisztikusan – válaszolja *Slawamir Pietras*.

– Repertoárjuk melyik részét kedveli jobban a közönség?

– Általában minden városban kialakult már a törzsközönségünk. *Drzewiecki* igen népszerű nálunk és egyéni stílusát sokan szeretik. Összességében a modern táncművészetért lelkesednek jobban.

A lengyel Táncszínház egyik legkedvesebb darabja *Slawamir Pietras* szerint, a Bartók est és különösen A csodálatos mandarin. Eddig mindenütt sikert arattak vele. Rengeteget turnéznak külföldön. Idén jártak már Rómában, Bulgáriában, egy hónap múlva Moszkvában, májusban az NSZK-ban lépnek föl, majd az NDK-ba és Csehszlovákiába utaznak. Eddig kilenc balettfilmet készítettek velük.

– Az egész együttes nagyon várta a pécsi föllépést. Ugyanis már járt nálunk *Eck Imre és Tóth Sándor*, akik igen kedvező benyomást gyakoroltak a tagjainkra. Kitűnő szakembereknek tartjuk őket, és örülünk, hogy az ő közönségük, társulatuk előtt adhatunk műsort! – mondta Slawamir Pietras.

B. A.

A tárgyalóteremből

Halálos végű verekedés a bogádi búcsúban

Búcsút rendeztek tavaly szeptember 10-én Bogádon. Ezen a falu apraja-nagyja vett részt, de vigadtak ott idegenek is. A hangulat éjfélre tetőfokára hágott, amikor *Orsós János* 19 éves helybeli lakos cigarettakérés ürügyén verekedést kezdeményezett, amibe hamarosan mások is bekapcsolódtak. Orsóson kívül *Balog Imre*, *Balogh Sándor* és élettársa, *Regál Ferencné* vitte a prímet a vadnyugati filmbe illő ütlegelésben (az asszony például a földre tepertek haját húzva segített élete párjának).

A verekedés az egyik háznál folytatódott, ahol Balog Imre egy jókora husánggal mellbecsapta az egyik megtámadottat, *Bocz Lászlót*. Bocz László az ütés következtében szívzúzódást szenvedett és kórházba szállítás közben meghalt.

A bogádi búcsút megzavaró és tragikussá tevő verekedők ügyében tegnap hozott ítéletet a Pécsi Megyei Bíróság *dr. Bertha* tanácsa. Balog Imrét halált okozó testi sértés bűntettében találták bűnösnek, ezért 3 évi és 6 hónapi, szigorított börtönben letöltendő szabadságvesztésre ítélték, s 4 évre eltiltották a közügyek gyakorlásától. A másik három vádlottat többek által elkövetett garázdaság miatt vonták felelősségre. Orsós János 1 évi szabadságvesztést kapott, amit börtönben kell letöltenie, s 1[0] évre eltiltották a közügyek gyakorlásától. A többszörösen büntetett előéletű Balogh Sándor büntetése 1 évi és 6 hónapi, fegyházban letöltendő szabadságvesztés s 3 évi közügyektől való eltiltás; míg Regál Ferencnét 4 hónapi szabadságvesztéssel sújtották, de nála a büntetést az előzetes letartóztatás eddigi idejével kitöltöttnek vették.

Az ítélet Orsós Jánosra és Regál Ferencnére vonatkozóan jogerős, Balog Imre és védője 3 napi gondolkodási időt kért, Balogh Sándor és védője pedig enyhítésért fellebbezett.

— hl —

Felújítják Komló öreg házait

Átépítik a thermoforkéményeket

Elkészülnek a szemétledobók

Komló bármely pontján érzékelhető a Városgazdálkodási Vállalat ötszáznegyven dolgozójának munkája: ők ültetik ki a virágokat, amelyeket saját kertészetükben nevelnek. De ők felelnek a város tisztaságáért és a lakóházak csinosításáért is. Nyáron rohamtempóban végzik az iskolák, óvodák festését, nagytakarítását.

Idén tizennyolcmillió forintot költenek a lakóházak felújítására és a kezelésükben levő ötezer lakásban keletkezett hibák kijavítására. Ötvennyolc lakásban nagyobb karbantartási munkákat végeznek, ezek nagy része már 20—25 éves. Elsősorban a Zrínyi utca házaiban cserélik az elöregedett víz- és villanyvezetékeket, kicserélik a lakások elöregedett berendezési tárgyait, sok helyen a régi széntüzelésű vízmelegítők helyébe villanybojlert állítanak be. Emellett megjavítják a tetőszerkezetet és a homlokzatot, valamint befejezik a Berek utca házainak külső vakolását.

Tavaly megkezdték a Kéményseprő Vállalat szakvéleménye alapján a thermoforkémények építését. A munkákat jól megszervezték, minden anyagot előre beszereztek, s a legjobb mesterek végzik majd az átépítést.

A vállalat ez évi feladatai között szerepel a Lenin téri magasházak liftjeinek cseréje mellett — ezt a Gépipari Elektromos Karbantartó Szövetkezet végzi — a szemétledobók megépítése is, mert az épületeket annak idején ezek nélkül adták át. A lakók között pedig kialakult az a szokás, hogy a szemetesvödröket egyszerűen az ajtók elé rakták ki, s a házmester szedte össze az edényeket. Ezt a tarthatatlan állapotot szüntetik meg végre a ledobók beépítésével.

A karbantartási, hibaelhárítási és felújítási munkák zömét a vállalat építő részlege végzi el.

G. M.

Gazdátlan kincsünk...

Hulladékból milliók

■ Az úttörők példamutatása

■ Ki lehet „hivatásos" gyűjtő?

A vas és színesfémek, papír, rongy, üveg legtöbbje a szemétbe kerül. Ha eljuttatjuk a feldolgozó iparnak, akkor már értékes másodnyersanyagok. A különféle feldolgozó technológiákhoz egyenesen nélkülözhetetlenek. A MÉH az elmúlt évben félmillió tonna vasat és 36 ezer tonna színesfémet juttatott a kohókba, majd 150 ezer tonna papírt a papírgyáraknak. Ezzel 90 millió dollár értékű importtól mentesítette a népgazdaságot.

Ki tegye mindezt?

A kincs a lábunk előtt hever, csak le kell érte hajolni, össze kell gyűjteni, át kell adni a MÉH-nek. De ki tegye mindezt? Az otthon összegyűlt újságokat, felesleges rongyot kinek van kedve és ideje fajtánként szétválogatni, összekötözni, elcipelni valamelyik átvevőhelyre. Pécsett három, a megyében hét ilyen létezik. És ha a kiválasztott átvevőhely nincs nyitva, vagy éppen nem veszi át, mert tele van? A leggyakoribb megoldás ömlesztve a kukába vágni az egészet.

Ha anyagilag megérné...

A gyűjtőkereskedés gyakorlásáról szóló belkereskedelmi miniszteri rendelet tavaly augusztusban szabályozta, milyen feltétellel ki lehet „hivatásos" gyűjtő. A megszigorítás bizonyára helyénvaló. Tény: valamikor 20 gyűjtőkereskedői igazolvány tulajdonosának a hulladék jelentette a megélhetést, napjainkban már csak négy ilyen vállalkozót tartanak számon.

Mi történt augusztus óta?

Született ösztönző és ösztönzőnek egyáltalán nem mondható intézkedés, rendelet, megállapodás.

A közületi papírhulladéknál az egy forint helyett egységesített 40 filléres kilónkénti ár lelohasztotta a gyűjtőkedvet, növelte a pécsi szemétbányákba naponta kivitt „szemét" mennyiségét. A Baranya megyei Élelmiszerkereskedelmi Vállalat megállapodásra jutott a MÉH Vállalattal: boltjaik egyharmada, mintegy 150 nagyobb egység szocialista brigádjai, kiszesei a vegyes papírhulladékot már 1 forintos áron adhatják el két feltétellel. Az egyik: saját járművel vagy tehertaxival, de semmi esetre sem az élelmiszerkereskedelmi teherautójával szállítják az összegyűjtött papírt. A másik: szigorú bizonylatolási fegyelem óv az egyéni haszonszerzéstől, tehát a papírt csak a brigád, közösség nevén lehet átadni, a befolyt összeqeket szigorúan csak közösségi célra lehet fordítani.

Ugyancsak közületi kedvezmény, hogy a mezőgazdasági üzemek — amennyiben saját járművükkel viszik leadni a vas és színesfém hulladékukat — most az év elején duplájára emelt szállítási költséget kapnak.

A lakossági papír-, vas-, rongyhulladék megmentése továbbra is az úttörőkre hárul. Tevékenységükkel mindenképp hasznot hajtanak maguknak és a nagy közösségnek. Ezzel gazdagítják a csapatpénztárt: az összegyűjtött papír, vas, textil ellenértékéből telik kirándulásra, sportfelszerelésekre, játékoka és sok mindenre. Igen ám, de az úttörők gyűjtése a pedagógusok irányítása, felügyelete, mozgósítása nélkül aligha képzelhető el. Logikus, hogy a tanárokat ezért a plusz tevékenységért külön honorálják, hiszen szabad idejüket áldozzák az ügyért, a vas, papír, textil ezertonnáiért. Logikus!

Vezérigazgatói rendelkezés

De a miniszteri rendelet értelmében a MÉH Tröszt vezérigazgatója rendelkezést foganatosított az éveken át bevált és eredményt hozó ún. pedagógus jutalékos gyűjtői megbízások megszüntetésére. Senki se gondoljon csillagászati összegekre és főleg arra nem, hogy a jól megérdemelt pár száz forintot egyesek vágták zsebre. Az úttörőcsapatvezetők és a tantestületek ebből fedezték a legjobb gyűjtő pajtások, valamint az ifivezetők jutalmazását, családi estekre, közös kirándulásokra, nyugdíjas kollégák megajándékozására is ebből telett.

Baranya iskolásai az 1977/78-as tanévben 455 tonna papírt, 610 tonna vasat és 30 tonna vegyes textilt gyűjtöttek. Az 1977-es évben szeptembertől december végéig, tehát a tanév első felében 223 tonna papírt, 197 tonna vasat és 13 tonna textilt adtak át a MÉH-nek. Az 1978/79-es tanév első félévének gyűjtése már csak: papír 135, vas 93 és háztartási textilhulladék 6 tonna.

Murányi László

Erdőtelepítések Baranyában

Jó az ellátás csemetékből

A vödör víz, a speciális ásó: ezzel a legfontosabb eszközzel párban dolgoznak a csemeteültető erdei munkások. Már szorgoskodnak Baranya erdeiben, naponta legalább 500—550-en, csaknem 60 munkahelyen. A zord téli idő engedett és a 2—3 fokos melegben a talaj 30—40 centi mélyen is lágy, puhán szalad bele az ásó. Április derekáig ültetik ki a fenyő-, tölgy-, kőris-, gyertyán-, éger-, bükk-csemetéket, valamint a nyár- és fűzsuhángokat, legalább 650 hektárnyi területen gyors ütemben, hogy a rügy ki ne pattanjon a szárakon. Az újratelepítendő erdőrészek nagysága 250 hektárral több mint tavaly ilyenkor.

Az újratelepítések színhelye elsősorban Sellye és Vajszló környéke, míg teljesen új erdőrészt főként Sellye határában telepítenek, majdnem 15 hektáron. A Mecseki Erdő- és Fafeldolgozó Gazdaság saját erdőiben több mint 5 millió darab csemetét és suhángot ültet ki, zömében elsőrendű faanyagot, így tölgyet, bükköt, fenyőt, kőrist, fűzet és nyárt.

A téli nagy fagyok nem tettek kárt a bólyi, csányoszrói, vitézi-pusztai és sellyei csemetekertekben, ahol a most kiemelendő csemeték és suhángok zömét egy-két éve vetették el magról és makkról, illetve dugványozták. A kertekben most 60—70 szakmunkás emeli ki ásóval és géppel a kiültetendő példányokat, de bőven jut idegen cégeknek is, 8—10 millió forint értékben. Így döntően erdőgazdaságoknak és téeszeknek, állami gazdaságoknak, kertészeti vállalatoknak. Ezen a tavaszon több mint 10 millió darab kél útra idegen erdőkbe, így nagyon sok a Nyírségbe, Szolnok és Pest megyébe, de az első helyen épp Baranya áll. A vevők elküldik ponyvázott szállítójárműveiket, egy autóra felraknak 300—400 ezer csemetét. Különösen kelendő ebben az ültetési szezonban a tölgy, akác, gyertyán, fenyő, a vadgyümölcsök közül főleg a cseresznye, alma, meggy.

Pécsett, a várost körülölelő zöldövezet továbbfejlődik, idén majdnem húsz hektárral, szintén az erdőgazdaság jóvoltából. Például a Budai-vámtól a homokbányáig, a 6-os út mentén, a Hőerőmű zagyterein, a kökényi Malom-völgyben, Kővágószöllősnél és az Ércbánya új, pellérdi zagytározójánál.

Az ősszel alig tudták felújítani a baranyai erdőket, csak 50 hektárral végeztek, mert a puskapor-száraz és a kőnél is keményebb talajból nem emelhették ki a csemetéket. De ilyen talajviszonyok mellett az ültetés is leállt. A bajt csak tetézte az eső után hirtelen beköszöntő fagy. Most kedvez az időjárás. Az ültetőpárok kannájában ott sorakoznak az ép gyökerű csemeték, úgy helyezik el azokat, hogy gyökerük egyenesen álljon a földben. A rügyek mindegyiken megduzzadtak, de nem pattantak, vagyis nem eredtek még meg. Ha robbanásszerűen beköszönt a tavasz, akkor a csemetéket a „hóvermekbe" dugják. Az erdősítések központjában húsz ilyen vermet mélyítettek ki, aljába másfél méter vastagon havat döngöltek össze, erre fél méteres humuszréteget raktak. Erre kerülnek a kis fák, hogy rügybontásukat mérsékeljék.

Cs. J.

Fehérvári napok

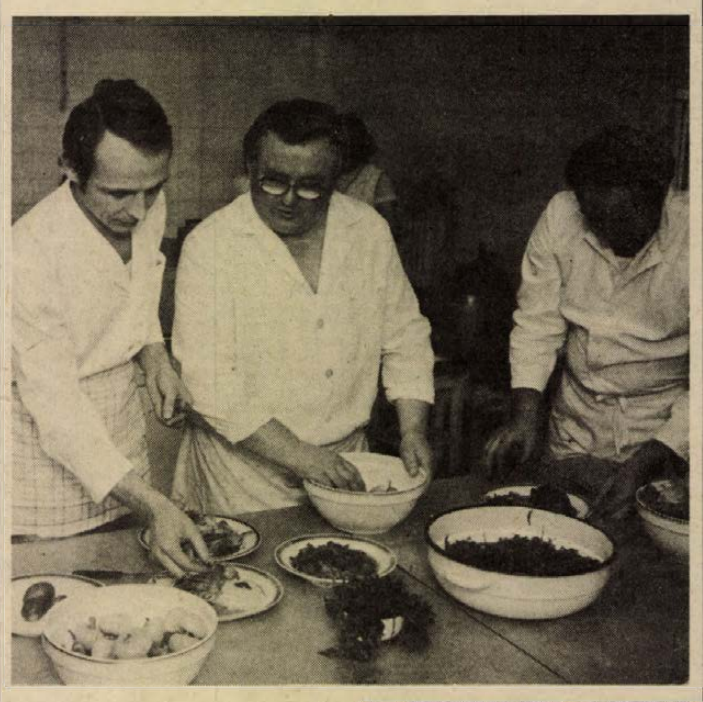

Göngyölt sertésjava Aranybulla módra



Tárkonnyal, kakukkfűvel, boros és kapros mártással ízesített, pikáns és különleges nevű fogásokkal lepte meg hétfőn és kedden este a Misina étterem vendégeit Határ Gábor, székesfehérvári mesterszakács.

A „Fejér megye bemutatkozik" gasztronómiai rendezvénysorozat vacsoraestjeinek hétfőn volt a nyitánya, s akit vonzanak az ételkülönlegességek, az ma este még megkóstolhatja a Fejér megyei specialitásokat. A Hotel Velence éttermében nem csupán a mesterszakács és két segítője — Madler László és Kis Ödön — érkeztek Pécsre, hanem Döme Misi és népi zenekara, Dombi János énekessel együtt. Valamennyi asztalon, az étlap mellett találhattak a vendégek néhány magyar és német nyelvű színes prospektust is, amely közelebbről bemutatja a Velence szállót. Egyébként ez a háromnapos rendezvény viszonzása volt a korábbi látogatásnak, amikor a székesfehérvári Alabárdos étteremben baranyai ízekkel ismerkedhettek az ezeréves város lakói.



Erb János felvételei

Néhány különlegesség az étlapról: *Palotai bárányleves*, ami nem más, mint bárányhúsból készült raguleves, kakukkfűvel és tárkonnyal ízesítve; a *Göngyölt sertésjava Aranybulla módra* virslivel, gépsonkával, májjal, füstölt szalonnával, gombás-tejfeles, boros mártással készül; s még két név: *Bajadér borda, párolt almával és rizzsel*, s *Csábos bélszínszeletek burgonyával*. Végezetül a fehérváriak által kínált különleges saláta, amit három alkotóelemből, savanyú dinnyéből, ecetes-paprikából és hagymából készítenek...

Nemzetközi barátság hét

Az Eszperantó Világszövetség tíz évvel ezelőtt hirdette meg a barátság hét a szombat esti lemében Pécsen hetedik alkalommal rendezik meg a találkozót. Pécs testvérvárosaiból, Schwerinből, Szlivenből, Lahtiból kisebb csoportok érkeztek hétfőn a városba. Eszékről pénteken várják a hatvan tagú küldöttséget. A nem testvérváros Krakkóból húsz eszperantista vesz részt a barátság hét baranyai eseményein.

A pécsi Nevelők Házában hétfőn este tartottak ismerkedési estet, melyet pénteken újabb követ, az építők munkásszállóján. Szombaton találkoznak a szakszervezetek megyei tanácsának vezetőivel. A hét többi napján ellátogatnak Bólyba, Mohácsra, Harkányba, megismerkednek Pécs nevezetességeivel és mindenütt felveszik a kapcsolatot a helyi eszperantó csoportokkal.

Bányaipari tanácskozás a munkavédelem fejlesztéséről

A legnagyobb bányaveszélyek — a sújtólégrobbanás, a vízbetörés, az omlás, a bányatűz és a gázkitörés — elleni védelem és megelőzés fejlesztése a legfontosabb feladat — hangsúlyozta Kapolyi László nehézipari miniszterhelyettes a szén-, érc- és ásványbányák igazgatóinak és biztonságtechnikai vezetőinek országos munkavédelmi tanácskozásán, amelyet a bányaipari és a vegyipari szakszervezettel közösen tartottak kedden a Nehézipari Minisztériumban.

A múlt évben csökkent ugyan — öt százalékkal — a balesetek száma, de jelentősen növekedett a halálos kimenetelű szerencsétlenségeké. Gyorsítani kell tehát a biztonságtechnikai fejlesztést, szigorítani az ellenőrzést, hatékonyabbá tenni a munkavédelmi oktatást.

Központi és helyi intézkedések alapján a sújtólégveszélyes bányákban kiterjesztik a gépesített fejtést, jövesztést, minimálisra korlátozzák a hagyományos robbanóanyagok felhasználását, helyettük láng nélküli és egyéb biztonságos robbanószerek alkalmazására térnek át. A legutóbbi tapasztalatok alapján többféle megoldást kell kidolgozni a gázkitörésveszély csökkentésére. A bányatűz megelőzése érdekében folytatják a szénmonoxid-észlelő és riasztó hálózatok felszerelését, a tűzvédelmi vízcsőrendszerek kiépítését.

Rendelet a vásárlók tájékoztatásáról

Nemcsak a vevő, de sokszor az eladó sem tudja egy-egy fogyasztási cikkről, hogy tulajdonképpen mi is az, hogyan kell használni, kezelni. A vásárlók ilyen irányú jogos kifogása korántsem csak az import termékekre, hanem sok hazai árura is érvényes. Ezért adott ki a belkereskedelmi miniszter – a külkereskedelmi miniszterrel és az érdekelt szervekkel egyetértésben – rendeletet a fogyasztási cikkek használati útmutatóiról.

A miniszteri rendelet augusztus 1-én lép hatályba, amikor nemcsak az újonnan forgalomba kerülő, hanem a raktáron levő termékek használati, kezelési útmutatóiról is kötelesek gondoskodni az érintett szervezetek.

HÍREK

1979. FEBRUÁR

21

SZERDA

Szeretettel köszöntjük névnapjuk alkalmából

ELEONÓRA

nevű

kedves olvasóinkat

A Nap kél 6.41 — nyugszik 17.16 órakor. A Hold kél 1.56 — nyugszik 11.36 órakor.

A közélet hírei

Aktivan részt venni a tudományos életben, szerepet vállalni a nemzeti méretű köztudatformálásban — ezt jelölte legfontosabb feladatának a Magyar Történelmi Társulat három évvel ezelőtti közgyűlésén. Az azóta eltelt időszakról szóló beszámolóval kezdte meg munkáját kedden az Eötvös Loránd Tudományegyetem aulájában a Magyar Történelmi Társulat kétnapos tisztújító közgyűlése. Szabolcs Ottó főtitkár értékelte a társulat tevékenységét.

✲

Váncus Károly, a magyar és a nemzetközi munkásmozgalom kiemelkedő személyisége, a KMP alapító tagja születésének 100. évfordulója alkalmából kedden koszorúzási ünnepséget rendeztek a Mező Imre úti temető munkásmozgalmi panteonjában. Váncus Károly emléktábláját az MSZMP Központi Bizottsága nevében Sándor József és Somogyi Miklós, a KB tagjai, az Építő-, Fa- és Építőanyagipari Dolgozók Szakszervezete képviseletében Czeczei György és Köböl József, a szakszervezet központi vezetőségének tagjai koszorúzták meg. Az ünnepségen részt vettek Váncus Károly hozzátartozói, volt harcostársai is.

◆

— **Megkezdték** a gyümölcs és szőlő szaporítóanyagok árusítását a baranyai áfészek. Pécsett, a Nagyárpádi úton Pécs és vidéke, valamint a Szőlő- és Gyümölcstermelő ÁFÉSZ árusít szaporítóanyagokat.

— **Takarékosság.** Tizenhatmillió 456 ezer forint értékű energiát takarítottak meg az elmúlt évben a MÁV Pécsi Igazgatóságának dolgozói. Legtöbbet — csaknem 9 millió forint értékűt — üzemi és fűtőolajból takarítottak meg.

Ma este

SZÍNHÁZ

Nemzeti Színház: Lengyel balettegyüttes vendégjátéka (este 7 órakor)

Kamaraszínház: Óriáscsecsemő (este 7 órakor)

HANGVERSENY

Sásd: Ifjúsági bérlet III. hangversenyei: Mecsek Fúvósötös hangversenye (de. 9 órakor)

Komló: Ifjúsági bérlet III. hangversenyei: Mecsek Fúvósötös hangversenye (de. 11 és 12.30 órakor)

MOZI

Petőfi: Volt egyszer egy vadnyugat (f5) Filmklub (8)

Kossuth: Volt egyszer egy vadnyugat (10) Fekete Gyémántok (2) Hulot úr közlekedik (f6, f8)

Tanárképző Főiskola: Két férfi a városban (f8) A két anyajáró (5) **FEK:** Zsaru (7) **Komló, Május 1.:** A gejzírvölgy titka (f5, f7) **Komló, Zrínyi:** A legszebb ló (4) Áramütés (6, 8)

Mohács: Mindenkinek a maga keresztje (6) Lina esküvője (8)

időjárás

Várható időjárás szerda estig: időnként megnövekvő felhőzet, csapadék nélkül. A helyenként még élénk keleti, délkeleti szél csak lassan mérséklődik. Várható legalacsonyabb éjszakai hőmérséklet: általában mínusz 3—mínusz 8, legmagasabb nappali hőmérséklet 0—plusz 4 fok között.

Gépkocsi-átvételi sorszámok

Trabant Hycomat Lim. (Budapest) 7614, Trabant Lim. (Győr) 7099, Trabant Lim. (Budapest) 16 533, Trabant Lim. Speciál (Budapest) 25 100, Trabant Lim. Speciál (Győr) 15 946, Trabant Combi (Budapest) 4117, Trabant Combi (Győr) 1063, Wartburg de Luxe (Budapest) 15 593, Wartburg Lim. (Budapest) 12 099, Wartburg de Luxe (tolótetős, Budapest) 4716, Wartburg Lim. (tolótetős, Budapest) 2770, Wartburg Tourist (Budapest) 4232, Skoda 105 S (Budapest) 3935, Skoda 105 S (Debrecen) 1342, Skoda 105 S (Győr) 1010, Skoda 120 L (Budapest) 4751, Skoda 120 L (Debrecen) 1846, Skoda 120 L (Győr) 2560, Lada 1200 (Budapest) 99 016, Lada 1200 (Debrecen) 50 674, Lada 1300 (Budapest) 11 385, Lada 1300 (Debrecen) 7091, Lada 1500 (Budapest) 19 780, Lada Combi (Budapest 12 910, Polski Fiat 126 (Budapest) 14 940, Dacia (Budapest) 12 097, Polski Fiat 1500 (Budapest) 13 927, Zaporozsec (Budapest) 28 209, Moszkvics (Budapest) 4200, Lada 1600 (Budapest) 2719, Lada 1600 (Debrecen) 1073.

◆

A Zöldért mai árai

Néhány termék ára megváltozott utolsó közlésünk óta. Így a kelkáposzta kilója most 8,20 és 7,60, a karalábé ára 8,80 és 8,20, a cékla ugyancsak 8,80-ba és 8,20-ba kerül. A paradicsom kilóját 96 illetve 80 forintért kínálja a Zöldért. A hegyes típusú zöldpaprika darabja 6,80 és 5,80, a tompa típusú darabja 8,60-ba és 7,30-ba kerül. Az itt-ott már kapható jancsihagyma csomója 3,60 Ft. A dióbél kilója 110 forint, az első osztályú tojás darabja 1,60, a másodosztályúé 1,40 Ft.

◆

Esküvő

KAISER ILDIKÓ
és
KNOCH JÁNOS

szeretettel értesítik kedves ismerőseiket, hogy 1979. február 24-én 19.00 órakor házasságot kötnek a pécsi központi házasságkötő teremben (Hunyadi út 2. sz.).

VARGA ÉVA
és
SZAUER LÁSZLÓ

szeretettel értesítjük kedves ismerőseinket, barátainkat, hogy 1979. február 24-én 14.00 órakor házasságot kötünk a pécsi központi házasságkötő teremben (Hunyadi út 2. sz.).

MERÉSZ GYÖNGYI
és
SZUPER JÓZSEF

szeretettel értesítjük kedves ismerőseinket, barátainkat, hogy 1979. február 24-én 16.00 órakor házasságot kötünk a pécsi központi házasságkötő teremben (Hunyadi út 2. sz.).

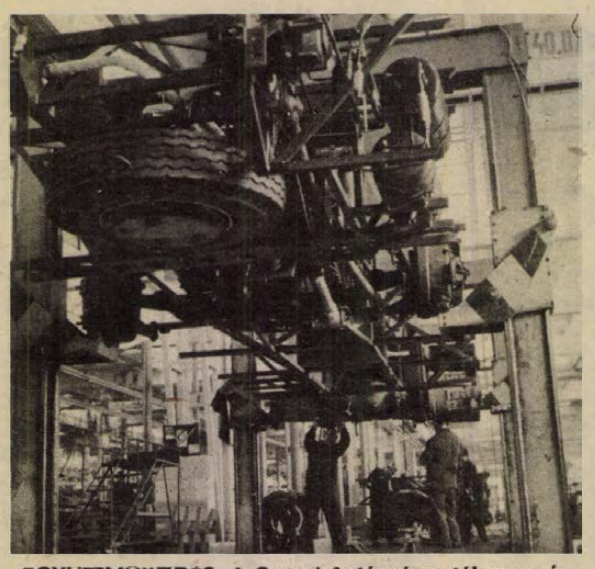

EGYÜTTMŰKÖDÉS: A Csepel Autógyár autóbusz gyáregységében készítik az IKARUS autóbuszok alvázait. Az év végéig — az IKARUS budapesti és székesfehérvári gyárának igénye szerint — több mint tizenegyezer autóbuszalvázat gyártanak.

Előadások

A víztározók üzemeltetésének új szervezeti formáiról lesz szó Pécsett, a Technika Házában február 21-én délután három órakor megtartandó előadáson. Vitaindító előadó Vásárhelyi Gábor, a Magyar Hidrológiai Társaság Baranya megyei területi szervezetének titkára.

✲

A TIT Baranya megyei Szervezete és a Horvátországi Magyarok Szövetsége testvérmegyei kapcsolatok keretében tegnap délután dr. Diófássy Lajos kandidátus, a Borászati Kutatóintézet igazgatója, a TIT Agrárválasztmány tagja, előadást tartott a jugoszláviai Vörösmarton a Mezőgazdasági Kombinát dolgozói és a kistermelők részére, az új szőlőfajták telepítéséről és a korszerű borkezelésről. A TIT előadócsere keretében ugyancsak tegnap tartott előadást Laskón korunk betegségeiről dr. Buga László, az ismert orvos-író, ismeretterjesztő. Az előadásokat követően baráti beszélgetéseken vettek részt a vendégek az Eszék környéki magyarlakta falvak lakói körében.

◆

— **Fából mozdonyt** és vasúti kocsit készített társadalmi munkában az árpádtetői erdészet két szocialista brigádja az általuk patronált pécsi Hősök terei és a középmeszesi óvodák kicsinyei számára. A mozdony olyan nagy, hogy hat apróság vígan elfér benne, míg a kocsiban egyszerre nyolcan utazhatnak. A Fenyvesi Györgyné és Schandó István vezette szocialista brigádok most adták át ajándékukat.

— **Jó évet zárt** a kishajmási Hegyalja Mgtsz, ahol szombaton tartották a zárszámadó közgyűlést. A nettó nyereség 2 millió 650 ezer forint. A búzaátlag hektáronként 40 mázsa. Az elkövetkezőkben gyarapítják a birkaállományt, két év alatt ezerről kétezerre emelkedik az állatok száma. A jóhírű kerámiaüzemben idén több mint tízmillió forintos beruházás kezdődik: a mostani árbevételt 2—3 év alatt megnégyszerezik.

— **Már reggel hét órától** nyitva tart a korábbi nyolc helyett a Pécsi Szőlő- és Gyümölcstermelő ÁFÉSZ pécsi, Béri Balogh Ádám utcai magboltja. A nyitvatartás idejét délután ötig „nyújtották" meg, ugyanis a kiskert-tulajdonosok százai ostromolják egész nap az üzletet, magot keresve. A nyitvatartási idő módosítása csupán szezonjellegű.

— **A görcsönyi Új Március vadásztársaság** 1979. február 25-én a malomvölgyi parkerdőben vadászatot tart. Kérik a kirándulókat és a parkerdőben sétálókat, legyenek fokozottan figyelmesek és körültekintőek a balesetek elkerülése érdekében.

Eleinte száraz idő!

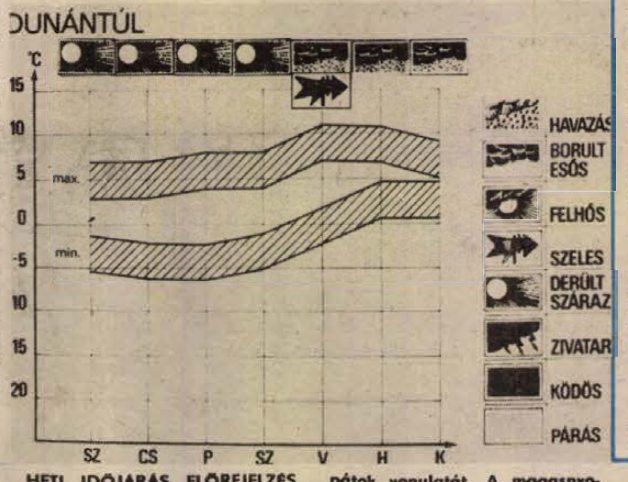

HETI IDŐJÁRÁS ELŐREJELZÉS A DUNÁNTÚLI MEGYÉKNEK

Míg Európa keleti és északi részén az elmúlt héten havazások, hófúvások kíséretében ismét téliesre fordult az idő, addig a Kárpát-medencében a napi középhőmérséklet 2—7 fokkal meghaladta az évszaknak megfelelő értéket. Ezek az értékek március közepén szokásosak, sőt az elmúlt hét közepén mért hajnali minimumok április első felére jellemzőek. Az Európa északkeleti része felett felépült magasnyomású légkör képződmény áramlási rendszerében érkező hideg levegő lassan körülfogta a Kárpátok vonulatát. A magasnyomású rendszer közelebb kerülésével a leszálló felhőoszlató légmozgások jutnak uralomra.

Ezért az elkövetkező napokban kevés felhő, napos, száraz idő várható, legfeljebb a Dunántúl nyugati részén lesz gyenge hószállingózás. A derült égbolt és a délnyugati, nyugati részen meglévő összefüggő hótakaró kedvez az erős éjszakai lehülésnek, ezért itt —5 fok alatti hajnali minimumok is várhatók. Az időszak végén ismét megnövekszik a felhőzet és sokfelé várható eső. A hajnali lehülések mérséklődnek.

Rendezvények

Beszélgetések tudományról, művészetről. Az idei évben folytatja a Doktor Sándor Művelődési Központ tavaly megindított sorozatát. Az első beszélgetés vendége szerdán este 6 órakor a Nevelők Háza emeleti klubjában Csoma Gyula tudományos kutató, az Országos Pedagógiai Intézet osztályvezetője. Az est házigazdája Bernáth József, a Pécsi Tanárképző Főiskola docense, aki a következő témákról vezeti a beszélgetést: a munka melletti tanulás zavarai, a pályamódosítás emberi joga, holtig tartó tanulás és iskola.

✲

„Emberközelben". A Baranyaker Új Tükör klubjában megnyílt Vámos László fotókiállítása. A fotókat február 28-ig lehet megtekinteni.

◆

— **Gyermekrendezvények.** Elkészítették az idei gyermekév komlói rendezvényeinek programját. A bányászvárosban többek között május elején ajándékvásárt tartanak a gyermekszolidaritási alap javára, még ebben a hónapban gyermekmajálist rendeznek, szeptemberben és októberben pedig rajzpályázatot indítanak a kicsinyek részére. Munkáikból novemberben kiállítás nyílik.

◆

Közlemény

A Szakszervezetek Baranya megyei Tanácsa pénzügyi osztálya értesíti az érdekelt szülőket, hogy február hó 24-én a kőszegi és röjtökmuzsaji gyermeküdülőből a gyerekek 10.20 órakor érkeznek. Kérjük a szülőket, hogy a gyerekeket a főpályaudvaron várják.

A RÁDIÓ ÉS TELEVÍZIÓ MŰSORÁBÓL

RÁDIÓ

KOSSUTH RÁDIÓ

8.27: A Berlini Kamarazenekar hangversenye. 9.38: Mai dalok. 9.52: Tarka mese, kis mese. 10.05: Csiribiri. 10.35: Válaszolunk hallgatóinknak. 10.50: Kamarazene. 11.30: A Latinos együttes felvételeiből. 12.35: Új falusi krónika. 12.55: Operaslágerek. 13.25: Örökzöld dzsesszmelódiák. 14.32: Daloló, muzsikáló tájak. 15.10: Operaáriák. 15.28: MR 10—14. 16.08: Kritikusok fóruma. 16.18: Kóruspódium. 16.30: Haydn: B-dúr szimfónia. 17.07: Közgazdaság — alulnézetben. II. rész. 17.32: Nóták. 18.15: Hol volt, hol nem volt . . . 19.15: Kilátó. 20.00: Az álarcosból. Háromfelvonásos opera. 21.41: Bach: c-moll szonáta. 22.20: Tíz perc külpolitika. 22.30: Könnyűzenei felvételekből. 22.45: A gondolat hatalma. 23.00: Szimfónikus zene. 0.10: Filmzene.

PETŐFI RÁDIÓ

8.05: Nóták. 8.20: Tíz perc külpolitika. 8.33: Idősebbek hullámhosszán. 9.28: Operettrészletek. 10.00: Zenedélelőtt. 10.50: Délelőtti torna. 11.30: A Szabó család. 12.00: Énekszóval, muzsikával. 12.33: Tánczenei koktél. 13.20: Művészet és szolgáltatás. 13.30: Labirintus. 14.00: Kettőtől négyig . . . 14.00: Operettdalok. 14.35: Slágermúzeum. 15.31: Lőte Enikő Liszt-műveket zongorázik. 15.56: Fúvósmuzsika. 16.00: Mindenki iskolája. 16.40: Fiataloknak! 17.30: Ötödik sebesség — különkiadás. 18.33: Összeállítás a szovjet zene kedvelőinek. 19.03: Sanzonok. 19.25: Dalos, zenés riportműsor. A Battonyai Baráti Kör klubestjén. 19.45: A beat kedvelőinek. 20.33: Esték a klubban. A kecskeméti Anonymus klub bemutatkozása. 21.25: A hanglemezbolt könnyűzenei újdonságaiból. 21.50: Népi zene. 22.20: Dallamdetektív. 23.15: Zenés játékokból.

HARMADIK MŰSOR

8.08: XIX. századi operákból. 9.00: Iskolarádió. 9.40: Zenetörténeti érdekességek. 10.44: Egy pálya vonzásában. 11.04: Találkozásom a népzenével. 11.44: A zeneirodalom remekműveiből. 13.07: Kamarazene. 14.25: Operahármasok. 14.53: Pierre Boulez vezényel. 16.30: Arany János balladái. 16.49: Öt földrész zenéje. 17.00: Közösség, társadalom, történelem. 17.30: Meditáció. 17.40: Operaáriák. 18.11: Hangverseny a Mindenki Zeneiskolája hallgatóinak. 19.05: Iskolarádió. 19.35: Nevilla Marriner két Corelli concerto grossot vezényel. 19.56: Külföldi tudósoké a szó. 20.11: Énekeljenek a népek. 20.45: A dzsessz történetéből. 21.25: Világirodalmi dekameron. 22.21: Beethoven: A-dúr szonáta. 22.56: Zenei panoráma.

PÉCSI RÁDIÓ

17.00: Hírek. 17.05: Itt a prózai stúdió! — Itt a zenei stúdió! Szerkeszti: dr. Nádor Tamás. A tartalomból: dr. Vargha Károly a február hónapról. — Névreszóló feladatok a Pécsi Kesztyűgyár 2. sz. gyárában. — Mi van a raktárakban? — Interbalett '79. — A Liszt Társaságról és Polgár Mariann zongorakoncertjéről. — Vendégünk: Németh József operaénekes. — Busó-előzetes. 18.00: Dél-dunántúli híradó. 18.15: Zenés percek. 18.30: Szerb-horvát nyelvű műsor. Orvos a mikrofon előtt. Dr. Harasztia Zoltán előadása. — Hírek. — Cigánydalok Olivera Katarina előadásában. — A szántói KISZ-esek. Zenés riportműsor. 19.00: Német nyelvű műsor. Hírek. — Ifjúsági koktél. Szerkesztő: Hoffmann Antal. — Fiatalok a kereskedelemben. Riporter Reil József. 19.30: Műsorzárás.

MAGYAR TV

7.59: Tévétorna (ism., sz.). 8.05: Iskolatévé. Orosz nyelv (ált. isk. 5. oszt.). 9.05: Történelem (ált. isk. 5. oszt.). 10.05: Szó-ra-ka-té-nusz (ált. isk. 1. oszt.) (sz.). 10.15: Az Onedin család. XV/8. rész. A hazatérés (ism., sz.). 11.05: Delta (ism.). 11.25: Lehet egy kérdéssel több? (ism.). 13.30: Iskolatévé: Történelem (ism.). 14.10: Szó-ra-ka-té-nusz (ism., sz.). 14.25: Orosz nyelv (ism.). 14.50: Szindbád. Magyar film (ism., sz.). 16.23: Hírek. 16.30: Mikrobák és emberek. VI/3. rész. Kishitű emberek (sz.). 17.25: Forradalmak nemzedéke. Beszélgetés Lukács Györggyel (ism.). 18.10: Ember és Föld. Az Ibériai-félsziget állatvilága. A barátkeselyű II. (sz.). 18.30: Benin. Szovjet rövidfilm (sz.). 18.45: Szépen, jól magyarul. 18.55: A Közönségszolgálat tájékoztatója. 19.00: Reklám. 19.10: Esti mese (sz.). 19.20: Tévétorna (sz.). 19.30: Tv-híradó. 20.00: Eurogang. Magyarul beszélő NSZK bűnügyi film. A segítőtárs (sz.). 20.50: Ázsia a világpolitikában. 21.55: Nyitott könyv — Barabás Tibor: Török daláró. 22.45: Tv-híradó 3.

MÁSODIK MŰSOR

20.00: A jég kontinense. Olasz ismeretterjesztő film (sz.). 20.50: Tv-híradó 2. 21.10: Két nyelven, egy húron. Vujicsics Tihamér dalaiból (ism.). 21.50: Szemle. Társadalomtudományi Figyelő.

JUGOSZLÁV TV

16.30: Aranyszál. Gyermekműsor. 17.00: Jugoszláv kosárlabda-bajnokság: Metalac—Radnicki LMK (közv.). 18.45: Népszerű muzsika. 19.15: Rajzfilm. 20.00: Szabad szerda. 21.30: Szórakoztató zene. 22.30: A mi korunk — dokumentumfilm. 23.15: Sakkkommentár.

MÁSODIK MŰSOR

17.30: Folklórfilm. 18.45: Muppet show. 19.15: Akciók. 20.00: Egy asszony sorsa — filmsorozat. 21.05: Források — költészeti műsor. 21.35: Huszonnégy óra. 21.55: A XX. század tükre.

— **Egészségházat** és tanácsi kirendeltséget alakítottak ki az udvari volt iskolából a majsi közös községi tanács. A héten kezdett munkákat május elejére befejezik.

— **ISMÉT NYITVA AZ ÁLLATKERT.** Technikai okokból február 5-én bezárták a pécsi állatkertet. A mai naptól kezdve ismét fogadja a látogatókat.

Kórházi felvételes ügyeletek

Mindennapos felvételi ügyeletek gyermek belbetegek részére: Pécs város: POTE Gyermekklinika, Szigetvár város és járás, a pécsi és a volt selyei járás: Megyei Gyermekkórház. Gyermeksebészeti, gyermekfülészeti betegek, égett és forrázott gyermekek részére páratlan napokon: POTE Gyermekklinika, páros napokon: Megyei Gyermekkórház, Pécs és a megye egész területéről.

Felnőtt belgyógyászat, sebészet, baleseti sebészet: Megyei Kórház. Égési sérülések: Honvéd Kórház. Koponya és agysérülések: Idegsebészet. Felnőtt fül-, orr-, gégészet: POTE Fül-, Orr-, Gégeklinika.

SOS-ÉLET telefonszolgálat hívószáma: 12-390, este 7-től reggel 7 óráig.

EJSZAKAI UGYELETES GYÓGYSZERTÁRAK

I. ker.: Pécs, Vasas II., Bethlen Gábor u. 8. 10/52. sz. gyógyszertár. Pécs-Meszes, Szeptember 6. tér 1. 10/3. sz. gyógyszertár, II. ker.: Pécs, Kossuth Lajos u. 81. 10/8. sz. gyógyszertár, Pécs, Munkácsy M. u. 4. 10/9. sz. gyógyszertár, III. ker., Pécs, Veress Endre u. 2. sz. 10/7. sz. gyógyszertár.

◆

— **Kevesebb balesetért.** Hangosbemondó segítségével, közlekedésbiztonsági felhívásokkal, hírekkel tájékoztatják majd a vásárlókat a nagyobb forgalmú ABC-áruházakban, valamint a Konzum és Szliven Áruházban. A megyei Közlekedésbiztonsági Tanács diavetítő kihelyezését is tervezi a Konzumban. Itt az egyik kirakatban a balesetek megelőzésére felhívó állóképeket vetítenek.

Jerzy Edigey

Mister Macareck üzletei

41.

— Vedd meg az egészet — mondom. Összecsókolództunk és megírtuk a szerződést. Akkor MacAreck sírt egy sort, hogy nem akar becsapni, sem kisemmizni. Tehát a szerződés végére írtunk egy záradékot, hogy három hónapig jogunk van érvényteleníteni a szerződést, ha visszafizetjük a vételárat és MacAreck úrnak ezenfelül még háromszázezer dollár kártérítést fizetünk. Ezután még egyszer összecsókolództunk. Utána a sárga földig leütötte magát a fickó. Amikor kijózanodott, újra meg újra köszönetét fejezte ki, és továbbra is mondogatta, hogy ő becsületes ember, és ha akarjuk, a szerződés értelmében visszalép a vásárlástól.

— Ha, ha, ha — kacagott hangosan Albert Stern úr —, sokáig fog arra várni.

— Százhúszezer dollárról adott csekket és kötelezte magát, hogy két hónap alatt kiegyenlíti a vételárat. Banki garanciát kaptam, és jogot a részvények eladására, ha két hónapon belül nem egyenlíti ki a számlát. A garancia kitűnő.

A társak gratuláltak Brackennek, az ügy nagyszerű elintézéséhez. A pénz már zsebükben volt és kinevethették MacAreck urat, aki aranybányát vett, de hamarosan csak egy szánkóútja marad. Úgy kell neki. Ha olyan hülye, hogy amikor bányát vesz, ahelyett, hogy alaposan megvizsgálná, a környéken futkároz, meg a hányókon egy gyermekded játékkal.

A három társ jó humora mindössze három napig tartott. A legközelebbi csütörtökön Kane úr, mint a bomba robbant be az irodába és már a küszöbről ordította:

— Te Bracken, te vagy a leghülyébb és nem az a MacAreck, akin olyan jót mulattál. Szépen elintézett bennünket.

— Mi történt? — kérdezte csodálkozva Bracken úr.

— Olvasd — dobta le az asztalra Kane úr a „New York Herald Tribune" legfrissebb számát. — Szélkakas! A szélkakason nevettünk! Most ő nevet a három ostobán. Leginkább Brackenen, hogy úgy rászedte!

Bracken úr felvette az újságot és hangosan olvasta:

„Szenzációs felfedezés Nebraskában.

Marty Brett, fiatal geológus, aki nemrégen tért vissza Kongóból, ahol a híres urán-bányában dolgozott, néhány nappal ezelőtt tett szenzációs felfedezést. A Nebrasca állambeli Wardcityben a régi aranybánya látogatásakor a Geiger-féle készülék segítségével megállapította, hogy a bánya meddője magas százalékú uránércet tartalmaz. A felfedezésnek óriási jelentősége van az USA atomipara számára, feleslegessé teszi az importot. E régi bánya tulajdonosa, mister Henry MacAreck, egyik napról a másikra milliomos lett. Aranybánya helyett, mely még a termelési költségeket is alig fedezi, kifogyhatatlan mennyiségű uránnal rendelkezik, és méghozzá a felszínen, meddőhányóban. A „New York Herald Tribune" elhatározta, hogy tudósítót küld Wardcitybe. A legközelebbi számokban így a szenzációs felfedezés további részleteiről számolhatunk be."

A cikk felolvasása után csend lett az irodában. Elsőként Stern úr szólalt meg:

— Szeretném tudni, honnan szagolta ki azt az uránt? Amikor az ember aranybányát akar venni, akkor nem megy Geiger-féle műszerrel a zsebében.

— Most már értem! — mondta Mr. Bracken —, amikor Wardcitybe megérkeztünk, a város szállodájában laktunk, a tulajdonos, mint régi ismerősét üdvözölte a taknyos Brettet.

(Folytatjuk)

Veled vagyunk, Vietnam!

Forró hangulatú demonstráció a Ganz-MÁVAG Művelődési Házban

Forró hangulatú nagygyűlésnek adott otthont kedden délután a Ganz-MÁVAG Vörösmarty Művelődési Háza. A főváros kétmillió lakójának, a társadalom legkülönbözőbb rétegeinek képviseletében százak töltötték meg zsúfolásig a hatalmas színháztermet, hogy felemeljék tiltakozó szavukat Kína agressziója ellen, s testvéri szolidaritásukról biztosítsák a Vietnami Szocialista Köztársaság harcokban edzett hős népét. Ott voltak a fővárosi üzemek élen járó munkáskollektíváinak, szocialista brigádjainak képviselői, valamint a politikai, az állami és a társadalmi szervek vezető személyiségei is.

A demonstráció résztvevőit *Gál János*, az MSZMP Ganz-MÁVAG-beli bizottságának titkára köszöntötte, majd *Sarlós István*, az MSZMP PB tagja, a Hazafias Népfront Országos Tanácsának főtitkára emelkedett szólásra. Elöljáróban hangsúlyozta, hogy Kína támadása a szocialista Vietnam ellen egyaránt lábbal tiporja a nemzetközi jog előírásait és az emberi tisztességet. Ezután így folytatta:

— A háború kirobbantásának híre néhány óra alatt eljutott a világ minden tájára, s azt követően szinte csak perceknek kellett eltelniük ahhoz, hogy a békében élő és dolgozó emberek hangot adjanak felháborodásuknak és kifejezzék szolidaritásukat a vietnami néppel. A világban elterjedt két mondat ismerős előttünk: az „El a kezekkel Vietnamtól!" és a „Veled vagyunk, Vietnam!" Az érzés, a gondolat, a szolidaritás és a vele együtt járó népharag — amely e jelszavakban kifejeződött — éppen négy évvel ezelőtt hozzásegítette Vietnamot az akkori agresszor feletti győzelemhez. Most újabb megpróbáltatásokkal kell szembenéznie Vietnam népének. De az agresszió most sem győzedelmeskedhet, hiszen az igazság legyőzhetetlen! A függetlenség és a szabadság utáni vágy — a nép érdekeit szolgáló politikával párosulva — elsöpri a reakció minden romboló erejét.

A kínai agresszió nyomán ismét a fegyvereké a szó Vietnam északi területén. Vietnam népe — mint történelmi múltjában már annyiszor — ezúttal sem tűri el a hazája elleni támadást és egységben, egy emberként fordul szembe az agresszorral, hogy a hódítót kiverje a haza földjéről!

Sarlós István, a nagygyűlés szónoka ezt követően a négy évvel ezelőtti eseményekre — a szétszakított Vietnam egyesítésére, Laosz és Kambodzsa felszabadítására, az Indokína jövője szempontjából oly fontos győzelemre emlékeztetett. Akkoriban úgy tűnt, hogy évtizedek háborúja, szenvedése és nélkülözése után Indokínában is elkezdődik a szocializmus építésének békés korszaka. Kezdetben így is történt: a harcosok szerszámot vettek a kezükbe, hogy a háborús romokon gazdag, erős, boldog hazát építsenek. Programok készültek a szervezett és tervszerű munkához. Örömteli hírek érkeztek Vietnamból és Laoszból arról, hogy a háború után elkészültek az első üzemek, lakóházak és iskolák.

— De ugyanakkor néhány nyugtalanító jelenségre is fel kellett figyelnünk, Kambodzsából nem érkeztek a vietnamihoz és a laoszihoz hasonló hírek. Ha jöttek is információk, arról szóltak, hogy Pol Pot és kormánya nem tartja szükségesnek Phnom Penhben a szocialista országok diplomáciai képviseleteinek munkáját. Még inkább aggasztóak voltak azok a hírek, amelyek arról szóltak, hogy a városok lakóit vidékre telepítik, mert a Pol Pot rendszer a várost önmagában bűnös képződménynek tartja. Később arról is tájékoztatást kaptunk, hogy Kambodzsa területi igénnyel lépett fel a felszabadító harcban szövetséges, baráti Vietnammal szemben.

Vietnam képviselői 1976-ban, majd később is javasolták, szorgalmazták, hogy tárgyalásokon rendezzék a vitás kérdéseket. Kambodzsa akkori vezetői azonban elutasították az indítványt és határprovokációkra, Vietnam elleni katonai támadásra vetemedtek. A nép visszaverte a támadókat, s az agresszort ért kudarc alapvető következményeként született meg a forradalmi kambodzsai erők győzelme, s kezdődhetett meg az új Kambodzsa megteremtése.

— A világ haladó közvéleménye a francia, majd az amerikai betolakodók elleni harc, s az 1975 után megkezdődött építőmunka idején is együttérzéssel kísérte és segítette Vietnam igazságos ügyét. A politikai, az erkölcsi, az anyagi és a szellemi támogatásban ezúttal is a Szovjetunió tette a legtöbbet. Vietnam országépítő munkájához segélyszállítmányokat, anyagot, gépet, berendezéseket küldött a többi szocialista ország, s a világ számos más állama is. Vietnam forradalmi pártja és népi kormánya érezve és értve a segítség jelentőségét, mindenkinek értésére adta, hogy — eredeti programjának megfelelően — a Szovjetunióval, a szocjalista országokkal szoros baráti szövetségben akar tevékenykedni. Ez az együttműködés egyaránt hasznos Vietnamnak és a szocializmus nemzetközi ügyének. Mindenütt a világban láthatták és látták, hogy a fejlett és kevésbé fejlett országok miképp köthetnek testvéri barátságot. Történelmi példa született az emberiséget felemelő együttműködésre a szocializmus jegyében, s ez hatott a harmadik világ országaiban, mozgalmaiban is.

— Nem mindenki szemlélte azonban egyetértéssel Vietnam törekvéseit, fejlődését. Kína politikai feltételekhez akarta kötni a segélyeket, a hiteleket. Egyrészt azért, hogy elszakítsa Vietnamot a szocialista közösségtől, másrészt azért, mert területszerző politikájának vazallusává akarta tenni — más szomszédos országokkal együtt. Amikor Hanoi visszautasította a számára elfogadhatatlan feltételeket, csökkentették, majd teljesen megszüntették a Vietnamnak nyújtott segítséget.

A kínai vezetés ezt követően koholt vádakkal mérgezte a két ország kapcsolatait, s durva fenyegetésekkel próbálta Vietnamot megfélemlíteni. Sorozatos határprovokációk élezték a helyzetet, a háború megindítása pedig végképp megmutatta Kína jelenlegi vezetőinek valódi arcát.

Sarlós István ezután arról szólt, hogy fontos, nélkülözhetetlen a becsületes emberek igazságérzetének, a humanizmusnak, az együttműködés és a szolidaritás szellemének erősítése, így is kényszerítve az agresszort a megtámadott területek azonnali elhagyására.

A nagy tapssal fogadott beszéd után Nagy Sándor, a KISZ KB titkára a magyar ifjúság érzéseit, gondolatait tolmácsolta, majd zúgó taps köszöntötte ezután Nguyen Phu Soait, a Vietnami Szocialista Köztársaság szólásra emelkedő nagykövetét. A demonstráció részvevői feszült figyelemmel követték szavait. A drámai bejelentést, hogy a páncélosokkal, tüzérséggel, légierővel, vegyi fegyverek bevetésével megindított nagyarányú és összehangolt kínai agresszió emberéletben és anyagi javakban egyaránt nagy veszteségeket okozott a vietnami népnek, és súlyos büncselekmény a vietnami nép ellen. A kínai vezetés agresszív háborújával durván megsértette Vietnam függetlenségét, szuverenitását, területi épségét, valamint a nemzetközi jog elemi normáit és az ENSZ alapokmányát — hangsúlyozta a nagykövet.

24 ÓRA A NAGYVILÁGBAN

✦ TEL AVIV: Két pokolgép robbant kedden Izraelben — jelentette be a rendőrség szóvivője. Az egyik robbanás színhelye Jeruzsálem, a másiké Tel Aviv egyik elővárosa volt. A kisebb anyagi károkat okozó akciókat az izraeli rendőrség szerint palesztinai gerillák hajtották végre.

✦ *LONDON: A zimbabwei hazafias erők hétfőn éjszaka aknavetőkkel támadták Salisbury nemzetközi repülőterét, amely a főváros központjától mindössze 15 kilométerre fekszik. A hazafias erők egy héten belül immár másodszor hajtottak végre fegyveres akcóit a rhodesiai főváros közvetlen közelében. A hazafias erők fegyveres egységei jelenleg az ország nagy részét ellenőrzésük alatt tartják és fokozzák a harcot . Rhodesia alapvető ipari és adminisztratív központjaiban.*

✦ VARSÓ: Nyolcvanötödik születésnapját ünnepli Jaroslaw Iwaszkiewicz, a kiváló lengyel író, költő és esszéista. A Magyarországon is népszerű szerzőt ez alkalomból köszöntötte Edward Gierek, a LEMP KB első titkára, Henryk Jablonski, az Államtanács és Piotr Jaroszewicz, a Minisztertanács elnöke. A vezetők személyes találkozón gratuláltak Iwaszkiewicznek és méltatták írói és társadalmi-politikai munkásságát.

✦ *KUWAIT: Irak feltehetően 24 dollárra emeli a nem határidős üzletek keretében szállítandó nyersolaj árát — írja keddi számában a kuvaiti Al-Vatan című lap.*



Baráti munkalátogatásra Lengyelországba érkezett dr. Gustáv Husák, a CSKP KB főtitkára, köztársasági elnök. Képünkön: vendéglátója, Edward Gierek, a LEMP KB első titkára társaságában

✦ *MOSZKVA: Kedden Moszkvában befejeződtek a szovjet–csehszlovák külügyminiszteri megbeszélések. Andrej Gromiko, az SZKP KB Politikai Bizottságának tagja, a Szovjetunió külügyminisztere és Bohuslav Chnoupek, a CSKP KB tagja, csehszlovák külügyminiszter, baráti, szívélyes légkörben folytatta néhány nemzetközi probléma megvitatását. A felek kölcsönös törekvésüket fejezték ki a két ország közötti együttműködés további bővítésére és tevékenységük egyeztetésére nemzetközi téren. A csehszlovák külügyminiszter kedden Moszkvából rövid látogatásra Kisinyovba utazott.*



Iránban a belső helyzet normalizálódása ellenére tovább folyik a külföldi állampolgárok tömeges távozása. Képünkön: amerikaiak egy csoportja a teheráni repülőtéren

✦ *LISSZABON: Antonio Ramalho Eanes portugál köztársasági elnök népes küldöttség élén kedden ötnapos hivatalos látogatásra az afrikai Bissau-Guinea Köztársaságba utazott. A volt portugál gyarmat függetlenségének kikiáltása, 1973 szeptembere óta Eanes az első portugál államfő, aki hivatalos látogatást tesz Bissau-Guineában. Megfigyelők szerint Portugália részt akar vállalni a mintegy félmilliós népességű nyugat-afrikai ország eddig érintetlen olaj- és bauxit készleteinek kiaknázásában Eanes tábornok, a portugál gyarmati hadsereg tisztjeként Bissau-Guineában szolgált.*

✦ BELGRÁD: Jugoszláviában február 20-tól 18 százalékkal megdrágultak a vasúti menetjegyek és a személypogygyász-szállítás díja. Aki menetjegy nélkül száll fel a vonatra, az eddigi 40 dinár helyett 100 dinár bírságot fizet.

✦ *ROMA: Enrico Berlinguer, az OKP főtitkára az olasz rádiónak adott nyilatkozatában a lassan már harmadik hete tartó kormányválság megoldását sürgette. Követelte, hogy alakítsanak koalíciós kormányt az összes demokratikus alkotmányos párt, köztük a kommunisták részvételével. Berlinguer hangsúlyozta, hogy a jelenlegi súlyos válság fokozottan szükségessé teszi az ország demokratikus erőinek együttműködését.*

✦ DAR ES SALAAM: A tanzániai kormány nyilvánosságra hozott közleménye szerint „a hét elején ismét heves harcok dúltak a tanzániai és ugandai csapatok között a közös határ mentén". Tanzánia azt állítja, hogy „katonái visszaverték az ugandai egységeket, amikor azok Kukunyu határátkelőhelynél megpróbáltak behatolni Tanzánia területére".

✦ GENF: Az Egyesült Nemzetek negyvenhét tagországának képviselői hétfőn Genfben tanácskozást kezdtek a világszervezet munkájának hatékonyabbá tételéről. A bizottság megvizsgálja az ENSZ alapokmányát, és tanulmányozza azokat a javaslatokat, amelyeket a vitás kérdések békés rendezésére, a nemzetközi béke és biztonság fenntartásának előmozdítására terjesztettek elő a tagállamok.

✦ *ISTANBUL: Ismeretlen fegyveresek Istanbul elővárosában meggyilkolták Ardogan Hancerlioglut, a Hursoz című jobboldali istanbuli török lap tulajdonosát.*

✦ LUANDA: Az Erich Honekker, a Német Demokratikus Köztársaság Államtanácsának elnöke, a Német Szocialista Egységpárt KB főtitkára vezette NDK párt- és állami küldöttség befejezte az Angolai Népi Köztársaságban tett négynapos hivatalos látogatást és kedden reggel afrikai körútjának következő állomására, Zambiába utazott.

✦ *ATHÉN: Harilaosz Florakisz, a Görög Kommunista Párt Központi Bizottságának főtitkára az „Eleftherotypia" című lapnak adott nyilatkozatában a nemzeti függetlenségért vivott harc fokozása mellett szállt síkra és elítélte az imperialista erőknek Görögországra, Törökországra és Ciprusra gyakorolt nyomását.*

✦ BELGRÁD: A jugoszláv Adria-part harmadik legnagyobb szigete, Bracs északnyugati csücskén kőolajkutatás közben egy 6045 méter mély furatból váratlanul hatalmas erővel kénhidrogén tört fel és a mérgező gáz elárasztotta a környéket. Ezért a közeli Milna falu életveszélybe került 800 lakosát sürgősen kitelepítették.

LAPZÁRTA

Mihail Zamjanyin, a Szovjetunió Kommunista Pártja Központi Bizottságának titkára, valamint az SZKP KB több vezető munkatársa kedden Moszkvában megbeszélést folytatott a Kambodzsai Nemzeti Egységfront küldöttségével, amely Ros Samay főtitkár vezetésével tartózkodik a szovjet fővárosban.

✲

Kedden újabb 20 tábornokot bocsátottak el az iráni hadseregből, akik súlyosan kompromittálták magukat a megdöntött rendszer idején. Az ideiglenes kormány velük együtt eddig összesen 108 tábornokot helyezett nyugállományba. Sok tábornokot őrizetbe vettek és bíróság előtt felelnek majd bűntetteikért.

✲

Az Egyesült Államok az iráni forradalmat követően aktívabb szerepet fog játszani a Közel-Keleten — mondotta Harold Brown amerikai hadügyminiszter 10 napos közel-keleti körútjáról Washingtonba visszaérkezve. Hozzátette, erről újfent biztosította az általa felkeresett négy ország, Szaúd-Arábia, Jordánia, Izrael és Egyiptom vezetőit. E vezetők hozzájárultak ahhoz, hogy „biztonsági kérdésekben" kiszélesítik konzultációikat az Egyesült Államokkal — fűzte hozzá Brown.

✲

Kedden este közleményt hoztak nyilvánosságra Gustáv Husák csehszlovák államfő, a CSKP KB főtitkára lengyelországi munkalátogatásáról.

✲

A Magyar Televízió február 22-én, csütörtökön este 20 órakor az 1-es programon — a kiadott műsortól eltérően — bemutatja „A maoizmus — Kína tragédiája" című egyórás, színes dokumentumfilmet, amelyet a Szovjet Televízió készített 1978-ban. A maoizmust történelmileg elemző dokumentumfilm soron kívüli műsorra tűzésével a Magyar Televízió a Vietnam ellen elkövetett kínai agresszió hátterének megértését kívánja elősegíteni.

Kommentár

Újra Camp David

Musztafa Khalil egyiptomi külügyminiszter (egyben miniszterelnök is) elindult az amerikai elnöki pihenőhelyre, Camp Davidbe, hogy ott találkozzék Mose Dajan izraeli külügyminiszterrel és az amerikai diplomácia vezetőivel. Az előzmények közismertek. A kezdeti sikerek után tavaly novemberben kudarcba fulladtak az egyiptomi—izraeli különbékére irányuló, Carter által teljes súlyával támogatott tárgyalások.

A szerdán kezdődő folytatás a következő kérdéseket teszi logikussá: 1. miért volt fontos a különbéke Washingtonnak tavaly és milyen új elem járult ehhez ma? 2. Miért hiúsultak meg lényegében a finis előtt a megbeszélések és mik a jelenlegi kilátások?

A válaszok a dolog jellegénél fogva összetettek. Kezdjük az amerikai motiváció kérdésével. Az Egyesült Államok diplomáciája — a kissingeri politika nyomdokain — érthetően nagy sikernek könyvelné el, ha Washington égisze alatt sikerülne tető alá hozni egy „Pax Americanat", amerikai békét a nyugati orientációjúvá vált Egyiptom és a felszabadító mozgalmak ellen ugyancsak bástyának tekintett Izrael között.

Ezzel rendkívüli módon megnehezítené az izraeli problémával kapcsolatos ENSZ-határozatok teljesítését és megteremtené a reakciós arab államok és izrael szövetségének alapjait. Szadaton nem múlt volna egy ilyen alku, néhány jobboldali arab állam reagálása azonban Kairót éppúgy meglepte, mint Washingtont. Mind Jordánia, mind Szaud-Arábia magatartása megértette Szadattal a teljes elszigetelődés veszélyét és ezért kénytelen volt bizonyos tárgyalási pontokkal kapcsolatban fenntartásokkal élni.

Ez volt az akkori helyzet. Mi változott? A tágabb értelemben vett térségben, Afganisztánban és elsősorban Iránban azóta gyökeresen új helyzet alakult ki. Washingtonnak újabb nyomós oka támadt arra, hogy valamiféle sikert érjen el a világnak ezen a neuralgikus pontján, méghozzá úgy, hogy lehetőleg megtalálja — katonapolitikai értelemben — Irán utódját és látványosan megnyugtassa a jobboldali arab rezsimeket.

Ez egyben annyit is jelent, hogy az Egyesült Államok kénytelen nagyobb fegyverkezési és hasonló szolgálatokat tenni a térség konzervatív államainak, amelyeket viszont az eddiginél jobban lehet ijesztgetni az iráni „fertőzés" továbbterjedésével.

Ez a helyzet lényege a Camp David-i felújítás előtt. A kérdés csak az, hogy az érdekeltek között melyik félelem bizonyul erősebbnek a korábbinál.

Harmat Endre

Bélyeg

Sorozat a gyermekek életéről

F. hó 26-án, (hétfőn) bocsátja forgalomba a Magyar Posta a nemzetközi gyermekévről megemlékező, 3 darab 1 forintos bélyegből álló sorozatát.

Az első bélyeg a gyermek örömét mutatja be, kezében virágcsokrot tartó, lepkét kergető kisfiúval, kutyával, virágokkal, több színnel. A nemzetközi gyermekév 1979. felirat lila, Magyar Posta és az értékjelzés lila és vörös, az évszám és a tervezőművész neve lila színnel olvasható.

A második bélyeg a gyermeket a családban mutatja be, szülőket, egy kisfiút és egy kislányt, mellettük macskát és virágokat, több színnel. A gyermekév felirata lila, a Magyar Posta és értékjelzés lila és vörös, az évszám és a tervezőművész neve lila színű.

A harmadik bélyeg egymás kezét fogó két kisfiút és egy kislányt ábrázol, virágokkal a háttérben, több színnel. A gyermekévre utaló felirat lila, a Magyar Posta felirat lila és kék, értékjelzés vörös és lila, az évszám és a tervezőművész neve lila színben látható.

A bélyegsorozat 393 300 fogazott és 9900 fogazatlan példányban, ofszetnyomással a Pénzjegynyomdában készült, Kass János grafikusművész tervei alapján.



ANTINARKOMÁNIA

Az ENSZ egészségügyi világszervezete már régóta harcol a kábítószer élvezete ellen, ami a nyugati világot kataszrofálisan sújtja. Természetesen, mint minden világméretű akciónál, a sok milliós példányszámú bélyegek rendkívüli hatású propaganda erejét is igénybe veszik. Az első ilyen bélyeg 1964-ben jelent meg. Három kezet ábrázol, amely a mák gyümölcse után nyúl. Tudvalévően a mákból nyerik az ópiumot, a morfiumot, a hasist, tehát a legveszedelmesebb kábítószereket, amelyek a gyógyászat hasznos eszközei, túlzott fogyasztásuk azonban halálos végű lehet. A világszervezet 2 évvel később újabb 3 címletű sorral jelentkezett, amely halálfejet és mákot ábrázolt. Nagyon hatásos a sor elsőnapi bélyegzőjének rajza. A mák szárából kinyúló kötélhurok szimbolizálja a halálos veszedelmet. Magába roskadt fiatal leány, fejét karjai közé rejti. Monaco is szükségesnek tartotta, hogy a nemzetközi akcióban részt vegyen. 1972-ben 2 bélyeget bocsátott ki, amely egy kábítószer által rabulejtett fiatal leányt és egy fecskendőt ábrázolt. A következő évben ugyanezzel a céllal, bélyegpáron, kábítószert élvező 5 ifjú fejképe és ismét fecskendő szerepelt. Ezzel akarták kifejezni, hogy a fiatalkorúak nagyobb mértékben vannak kitéve a kísértésnek, mint az idősebb korosztály.

Egy olasz filatéliai szaklap olvasóinak szavazata alapján, 1973-ban 56 ország kiadásai közül azt a megdöbbentő ábrájú, osztrák bélyeget találták a leghatásosabbnak, amely egy kábulatban színes látomásaitól körülvett, részben csontvázszerű leányfejet ábrázolt. Felirata: „Vigyázz!"

A sajtó világszerte szinte naponta számol be a kábítószercsempészek elleni harcról. Ennek egyik módját mutatja be a svéd posta 4 éve megjelent bélyege, amelyen különlegesen képzett kutyák érzékeny szimatukkal felfedezik az elrejtett méregrakományt, s odavezetik a nyomozókat.

De nemcsak a kábítószerfogyasztás, hanem a túlzott gyógyszerszedés veszedelmére intenek az orvosok. A VI. Gyógyszerész Kongresszus alkalmából megjelent finn bélyegen diagramok láthatók, amelyek azt mutatják, hogy bizonyos gyógyszerek hogyan hatnak az emberi szervezetre.

Vadászat

Trófeák

A vadász számára a vadászat adta sport szórakozás, kikapcsolódás és sikerélmény mellett egyik legnagyobb érték az általa elejtett vad szép trófeája. Vadásztrófea alatt értjük magát a vadat, vagy egy részét, megfelelően kikészített formában, amely emlékeztet a vadra és elejtésére. A szépen kikészített trófea állandó emlék a vadászélményeinkről, ezért kell különös figyelmet szentelni kikészítésének, kezelésének és a káros hatások elleni védelmének.

Szarvas és őz esetében a fő trófea az agancs. Szarvasnál mint melléktrófea a gyöngyfog (a felső állkapocsban található szemfogak) is igen értékes. Továbbá számításba jöhet az elejtett vad kikészített bőre, végül a hullott agancs is.

Vaddisznónál a vadkan agyarát már régóta igen kiválló trófeának tekintjük. Olykor a kocáknál is előfordul a hosszú szemfog, (koca agyar, vagy kampó) de ez kevésbé értékes. Mint mellék trófea a vaddisznó sörte jöhet számításba és a kikészített vaddisznó bőr.

Szőrmés apróvadnál és dúvadnál a kikészített bőr számít trófeának, vagy ha azokat egészben preparájuk ki trófeaként.

Szárnyasvad trófeaként a vadászható madarakat három féle alakban őrizhetjük meg.

Az egész madár kerül kipreparálásra, amikor falra akasztható ágra vagy vízszintes talpazatra állítjuk fel természetes állásban. Vadászias az egész trófea még úgy is, ha a madarat (fácánt, vadlibát, kacsát) úgy preparáljuk ki, mintha agatékon lógna, s merev állapotban, nyújtott nyakkal, kissé nyitott szárnyakkal, lábnál fogva akasztjuk falra.

A második forma, ha a madár egy része kerül kipreparálásra, például fej a nyakkal, mögé a legyezőszerűen nyitott farkat esetleg szárnyakat helyezzük el. Ez főleg „nagy madaraknál" használatos, például túzok, és süketfajd preparálásánál.

A harmadik forma a madár különböző tollai. Fácán, fogoly, egyes vízimadarak fedő, illetve pehelytollai, valamint a mátyás, szajkó színes szárnya. Ezeket főleg kalapra tűzve használják trófea gyanánt. A magyar vadászoknál a leggyakrabban látott kalapdísz trófeák a szalonkák zsírzó és festő tollai, valamint a vadkacsa hímjének (gácsérnak) kunkorodó faroktollai.

A felsorolt trófeákon kívül még nagyon sok, de kevésbé ismert trófeafélеség van a vadászattal kapcsolatban.

Az ismert trófeák közül legnagyobb jelentőséggel a nagyvad trófea bír, amelyet nem csak a vadászélmény alapján értékelünk, hanem méretei, súlya és pontszámok szerint fontos összehasonlításokat végzünk és ma már kötelező elbírálás alá vesszük. A nagyvad trófeák tájankénti értékelése rámutat az állomány minőségére, amely visszatükrözi a vad környezetét, a vadról való gondoskodást, és a terület vadtartó értékét. Ezt a környezet biztosította ökológiai viszonyok mellett az emberi tudatos beavatkozás is nagyban helyes irányba befolyásolhatja.

A nemzetközileg is nagyra értékelt vadállományunk szép és értékes trófeáinak biztosításához ma már igen nagymértékben a tudatos vadgazdálkodási tevékenység is hozzájárul és ez biztosíthatja a jövőben is a szintentartását, illetve folyamatos fejlődését.

Farkas János

LIBAVADÁSZAT

Nem vadlibavadászatról lesz szó, hanem annál sokkal ritkább „sport"-ról, — ha annak tekinthető, amit láttam. Sok állatot láttam már a gesztenyésben, mókust, pelét, madarakat, siklót, sőt őzet és szarvast is, mégis feltűnő volt, hogy szép nagy liba sétálgat az autóbusz-végállomással szemben a fák közt. Bementem kislányomért, hogy (ha már élő gulipánt nem láthat) megcsodálhassa a szabadon ritkán látható madarat. Mire kiértünk, a liba a bozótos felé menekült, mert egy fekete bundás, középkorú nő kergette és igyekezett megfogni, vele volt egy tíz év körüli kislány is.

Megkérdeztem, hogy övé-e a liba és talán elszökött? Habozás nélkül válaszol, hogy az övé.

Hamarosan sikerül is neki elfogni a libát és szárnyait megkötözve belegyömöszölte a vele levő szatyorba. Elég furcsának tűnt az eljárás, mivel azt várná az ember, hogy valaki elszökött libáját egyszerűen hazatereli vagy cipeli és a fekete ünneplő kabát sem látszott alkalmasnak libavadászatra. Még mielőtt jobban végiggondolhattam volna a dolgot, az asszony a becsomagolt „madárral" az autóbuszállomás irányába eltávozott.

Folytattuk a sétát az erdő széléig. Itt az utolsó épületben lakó P. S.-né siet ki a házból, s izgatottan kérdezi, nem láttam erre egy libát. Mondtam, hogy jóval lejjebb. Kiderült, hogy reggel vett a piacon egy libát 140 forintért, és az szökött meg tőlük. A kirándulóvagy látogató asszony lányával (unokájával?) „levadászta" az elkóborlott madarat. Hamarosan előkerül P. S., a férj is és ketten keresik kétségbeesve a megszökött pecsenyét.

Nem „Kék fény" téma, tehát nem kívánunk „köröztetni" egy alacsonyabb, középkorú, fekete (sötét) szőrmekabátos nőt sárgás-szürkés, széles csíkos műanyag szatyorral, amely megtömve, talán a szárny is látszott — aki február 15-én a fél 1 vagy 1 órakor az Ezeréves végállomásáról indult a városba. P. S.-ék is körülnézték és feltehetően megtalálják. Jóhiszeműség alig tételezhető fel, hiszen sajátjának mondta a libát, amelyet eszerint sétálni vagy levegőzni vitt a gesztenyésbe. Így valószínűleg drága libasült lesz az illetőnek és emlékezetes a gesztenyési libavadászat.

T.

Autó-motor



Az MMG Automatika Művekben készül a Zsiguli műszerfal, amelyből az idén 400 000 darabot gyártanak

Kiskert

Örökzöldek

Bármennyire kicsi a kertünk néhány örökzöldet feltétlenül ültessünk. Előtérbe kell helyezni azokat a fajokat, fajtákat, melyek szárazságtűrők és fagytűrőek. Ajánlatunk főleg ezekre terjed ki. Helyszűke miatt javaslatunk vázlatos.

Figyelemre méltóak a borókák. Ajánlott a KÖZÖNSÉGES BORÓKA, Juniperus communis. Alkalmazkodó képessége miatt a külterjes körülményeket is jól tűri. Az Alföldön őshonos. Oszlopos változata a JUNIPERUS COMMUNIS VAR. HIBERNICA submediterrán hangulatot áraszt. A fagyot jól tűri. Elfekvő a JUNIPERUS SABINA azaz a nehézszagú boróka. Elfekvő törzsű pikkelylevelei sötétzöldek, dekoratív megjelenésűek. Dél-Európa hegyeiben honos. Elterjedtebb és ajánlható a KÍNAI BORÓKA Juniperus chinensis. Széles kúpalakú örökzöld. A talaj felett 45 fokos szögben elterülő változata mutatós a JUNIPERUS CHINENSIS PFITZERIANA. Pikkelyszerű levelei szürkésszöldek, aranylevelű változata a kert dísze lehet.

Az ÉLETFA vagy Thuja közismertebb. Számtalan változata található meg hazánkban. Kitűnőek soliterként, csoportban vagy térhatárolóként. A NYUGATI ÉLETFA Thuja occidentalis, a nedvesebb körülményeket szereti, az öntözést meghálálja. Egyik változata a THUJA OCCIDENTALIS „MALONYANA" a malonyai tuja. Karcsú, vékony, oszlopos termete elegáns. Jobban tűri a szárazságot a keleti életfa Thuja orientalis. Napos helyet biztosítsunk számára, a félárnyékot nem szereti.

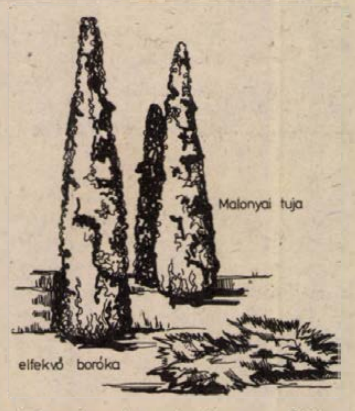

Épületek, falak déli védelmében próbálkozhatunk a valódi ciprussal is. Ez kimondottan mediterrán örökzöld, jól bírja a szárazságot, de fagyérzékeny. Öntözést csak mérsékelten végezzük, hogy hajtásai jól beérjenek, ezáltal a fagynak jobban ellenállnak. Városunkban szép példányai vannak magánkertekben, védett helyen az idei hideg télnek is ellenálltak.

Magról, zölddugványról jól szaporíthatók.

A fagyot legjobban az arizonai ciprus CUPRESSUS ARIZONICA viseli el. Lombozata kékeszöld, mutatós. A valódi ciprus CUPRESSUS SEMPERVIRENS a mediterrán városok jellegzetes örökzöldje. Igen dekoratív a karcsú oszlopos CUPRESSUS SEMPERVIRENS „STRICTA".

Említést kell tenni a LUCFENYŐRŐL, közismertebben a karácsonyfáról. A luc a Kárpátok — Alpok 1000—2000 m-es zónájában érzi jól magát, ahol a klíma hűvös, csapadékos. Meleg déli fekvésben egyáltalán nem ajánlatos ültetni, északi oldalon vagy nedvesebb, párásabb körülmények között sikeres telepítése. Nyugati országrészen jobban érzi magát. A SZERB LUC Picea omorika, valamint a KELETI LUC Picea orientalis jobban tűri a szárazságot.

Kalla Gábor

Fotósarok

Blende-mélységélesség – expozíciós idő

A blende mélységélesség és az expozíciós idő a fényképezésben elválaszthatatlan fogalmak. A technikai kérdéseken túl, a képalkotás, a kompozíció fontos kellékei. A blendeérték nemcsak a filmre jutó fénymennyiséget szabályozza, hanem azt is, hogy a tér milyen nagy és melyik része rajzolódik ki élesen a képen.

Vegyünk két gyakorlati példát: Egy magasugrót fényképezünk, abban a pillanatban, amikor a léc fölött van. A kép mondanivalóját maga az ugró adja, a mozdulat szépségét, az arcáról tükröződő erőfeszítést akarjuk bemutatni. Ebben az esetben mellékes például az atlétikai pálya háttérben levő része, vagy az ott tartózkodó személyek. A 2,8—4-es értékű blende biztosítja, hogy a háttér életlen, elmosódott lesz, és semmi nem vonja el a néző figyelmét a főtémáról. Másik esetben, ha valakit úgy akarunk lefényképezni, hogy egyben bemutassuk a környezetét is, esetleg a mögötte elterülő tájat, 16–22-es rekeszt használunk, így elérjük, hogy a tőlünk másfél, két méterre levő személy és a háttér is teljesen éles lesz.

Az objektíveket mélységélességi táblázattal látják el, amelyről leolvashatjuk, hogy mekkora blendenyílás mellett egy adott távolság esetén az élességi pont előtt, illetve mögött hány méteren belül jelentkeznek élesen a tárgyak. Az objektívek mélységélességi skálája közvetlenül a méterskála alatt van, s együtt kell használni őket. Ez a rendszer természetesen fordítva is használható, tehát nemcsak azt tudhatjuk meg, hogy adott távolság és lencsenyílás esetén mekkora a mélységélesség, hanem azt is megnézhetjük, hogy a kívánt mélységélesség eléréséhez mekkora rekesznyílást kell használnunk.

A fényerő, vagyis a lencse fényáteresztő képessége úgy határozható meg, hogy a gyújtótávolságot elosztjuk a blendenyílás átmérőjével. Ha például a blende átmérője két centiméter, a gyújtótávolság négy centiméter, akkor a fényerő 1:2, nyolc centiméteres gyújtótávolságú objektívnál 1:4, tizenhat centiméteres gyújtótávolságnál 1:8. A gyakorlatban csak a második számmal jelöljük a blendét, tehát 2-es, 4-es, 8-as blendéről beszélünk. Mivel a blende értékek az irisz segítségével folyamatosan állíthatók, a nemzetközileg szabványosított blendeszámok használata segíti a gyakorlati alkalmazást,

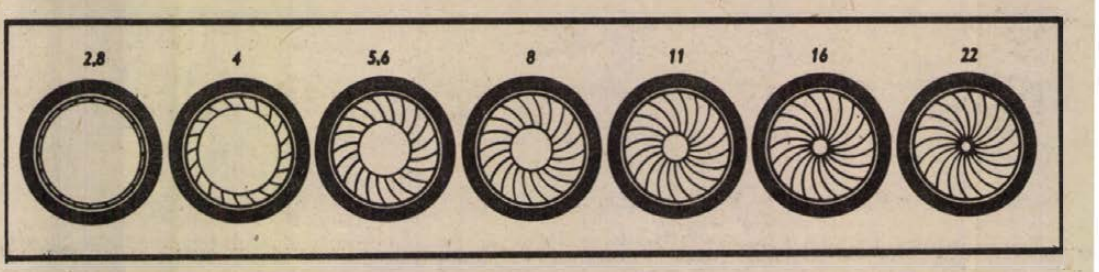

Blendenyílások

(az írisz folyamatosan változtatható blende, ellentétben a régi lyukblendével, amely meghatározott nyílású lemez). Minden blendeszám az előző érték fele fénymennyiségének áteresztését jelöli, az a 4-es blende fénymennyiségének duplaját jelenti, az 5,6-osnak négyszeresét stb. A kisfilmes gépeken általában 2-től 22-ig jelölik a blendeszámokat, de egyes speciális gépeken még 64-es érték is szerepel.

A zár és blende segítségével tehát úgy kell szabályozni a fény mennyiségét, ahogy a megvilágítás, a téma mozgása, és a mélységélességi határok megkívánják. A megvilágítás mértékét a blende és az expozíciós idő összefüggésében határozhatjuk meg. A variációk száma a lehetséges blendeértékekből és expozíciós időktől függ. Ha tehát a nyílást egy értékkel nagyobbra vesszük (a fénymennyiség kétszeresére nő), akkor az expozíciós időt felére kell csökkentenünk. Például 22-es blende és egy másodperces megvilágítási idő szükséges, akkor 16-os blendével 1/2-ed másodperc, 11-esnél 1/4-ed másodpercet kell állítanunk.

Az expozíciós időt mindig a téma mozgásának alapján határozzuk meg. Természetesen nem mellékes a mozgás gyorsasága mellett az iránya sem. Egy, a gép felé közeledő autót például lefényképezhetünk 1/250-ed másodperccel, de ha ugyanez az autó a fényképezőgép előtt halad el, akkor nem biztos, hogy akár 1/500-ad másodperces zársebességgel is éles képet kapunk. Érdemes megjegyezni, hogy lassú mozgás esetén, például sétáló emberek, az 1/125-öd a legalkalmasabb, gyorsabb mozgásnál pedig az 1/250-ed másodpercet használjuk.

Vida András

Dolgozókat felvesznek

VILLANYSZERELŐ szakmunkásokat felveszünk. ÉV-vizsgával rendelkezők előnyben. Jelentkezés: posta magasépítési üzem, Pécs Rákóczi út 60. (341/1676)

A KŐVÁGÓSZŐLLŐSI „Vörös Szikla" Mezőgazdasági Termelőszövetkezet keres állattenyésztési telepvezetőt — lehet kezdő is — mezőgazdasági gépszerelőket, járművillamossági szerelőt, villanyszerelőt. Jelentkezés a termelőszövetkezet központjában: Kővágószőllősön. (53039/1601)

MŰVIRÁG készítő betanított munkára női dolgozókat, valamint takarítónőt azonnal felveszünk. B. m. Háziipari Szövetkezet, Pécs, Déryné u. 35. (53060/1284)

A PÉCSI Faipari Szövetkezet faipari szakismerettel rendelkező kooperátort azonnali belépéssel felvesz. Jelentkezni lehet: Pécs, Bolgár Néphadsereg u. 10., munkaügy. (53059/1623)

PÁLYÁZATI FELHÍVÁS! Az Utasellátó Vállalat Baranya—Tolna megyei igazgatósága pályázatot hirdet a pécsi főpályaudvaron üzemelő, 674. számú kiskereskedelmi pavilon pavilonkezelői állás betöltésére. Az üzlet havi forgalma: 700 ezer Ft. A pályázatokat részletes önéletrajzzal együtt a következő címre kell elküldeni vagy személyesen beadni. Utasellátó Vállalat Baranya—Tolna megyei igazgatósága, Pécs, Lenin tér 2. (415)

A VOLÁN 12. sz. Vállalat pécsi munkahelyre beruházási előadót, valamint gép- és gyorsírót, komlói üzemegységéhez forgalmi szolgálattevőt felvesz. Jelentkezés: Pécs, Bolgár Néphadsereg u. 6. munkaerő-gazdálkodás, illetve Komló, Autósvölgy. (413/1633)

BERUHÁZÁSOK előkészítésében és lebonyolításában jártas, felsőfokú végzettségű (üzemmérnök) építészt keresünk. Jelentkezés: a Postaigazgatóság építési osztályán, Jókai u. 10., II. 18. (409)

TAKARÍTÓNŐKET 8 és 6 órás munkaidőre, valamint ápolónővért, segédnővért felvesz a Gyermekkórház, Nyár u. 8. (481/0034)

A PÉCSI Orvostudományi Egyetem felvesz szakképzett ápolónőket, nővérotthoni elhelyezéssel, az I. sz. Belgyógyászati Klinikára, villanyszerelő szakmunkást az I. sz. Kinikai Tömb gondnokságára, festő, üvegező, kőműves szakmunkást és kőműves segédmunkást, a központi műhelybe. Jelentkezni lehet a felsorolt munkahelyeken, vagy a munkaügyi osztályon. (Honvéd utca 5.). (416/1659)

A SZENTLŐRINCI Állami Gazdaság állatgondozókat és takarmányos dolgozókat vesz fel. Jelentkezni lehet a gazdaság központjában, Szentlőrincen. (53031/1628)

ÉRETTSÉGIZETT dolgozót húsvizsgáló szaksegéd munkakörbe, azonnali belépéssel felveszünk. Állategészségügyi Állomás, Pécs, Megyeri út 24. (416/1197)

A PANNÓNIA Sörgyár felvesz irattárost, gyors- és gépírót, öltözőőrtakarítót. (369/1639)

FÜSZÉRT PÉCS

ÁRUKISÉRŐKET, betanított munkásokat (segédmunkásokat, csomagolókat), gépkocsivezetőt, lehetőleg „E" vizsgával, felveszünk. Jelentkezés: Pécs, Megyeri út 59. Füszért munkaügy. (330/0048)

PÉCSETT és Baranya megyében végzendő távbeszélő hálózatépítési munkára dolgozókat vesz fel a pécsi Posta Hálózatépítő Üzem. Munkásszálláson elhelyezést biztosítunk. Jelentkezés személyesen, munkakönyvvel, hétfőn, szerdán, pénteken reggel 8 óra és 15 óra között. Cím: Posta Hálózatépítő Uzem, Pécs, Rákóczi út 60., I. emelet. (148/1582)

FELVÉTELRE keresünk gyakorlattal rendelkező híradástechnikai műszerészt, karbantartó munkakörbe. „Iskola" jeligére a Hunyadi úti hirdetőbe. (5605/1646)

A B. m. Vendéglátó Vállalat felvesz asztalosokat és erősáramú villanyszerelőket. Jelentkezés: Karbantartó részleg, Pécs, Dr. Doktor Sándor u. 33. (394/1610)

BUDAPESTI gépipari nagyvállalat barcsi gyárába pályázatot hirdet főkönyvelői állás betöltésére. Pályázati feltételek: több éves ipari, számviteli gyakorlattal és szakmai képzettséggel rendelkező, 50 éven aluliak pályázatát várjuk, részletes önéletrajzzal és az eddigi munkakörök megjelölésével. „Főkönyvelő 4383" jeligére a Felszabadulás téri hirdetőbe, Budapest. (4383)

EGY műszakos munkarendi beosztással 4 nőt, 1 férfit fizikai segédmunkás munkakörbe felveszünk a Bőrgyárban működő szőrnyíró részlegünkhöz. Jelentkezés a Pécsi Bőrgyárban, Dancs Károly részlegvezetőnél. (53047/1689)

A MECSEKTEJ Vállalat gyors- és gépíró adminisztrátort keres. Érdeklődni: munkaügyi csoportnál vagy munkaidőben a 71-171-es telefonon. Délután 18 órától a 21-046-os telefonon. (53029/278)

A KESZTYŰGYÁR felvesz „D" vizsgával és legalább 5 éves gyakorlattal rendelkező gépkocsivezetőt Ikarus 211 típusú autóbuszra. Jelentkezni lehet Bakos József gk. előadónál, Pécs, Vince utcai vállalati garázs. (401/0009)

KÖZGAZDÁSZT, általános vagy építőmérnököt, villamos vagy gépészmérnököt felvesz a Baranya megyei Tanács V. B. ÉKV osztálya. (373/1698)

BÖRRUHÁZATI gyár bérelszámolókat és gépírókat keres felvételre. Jelentkezés: Pécsbánya, munkaügy. Telefon: 11-333. (328)

KÖZÉRDEKŰ

ÁRAMSZÜNET LESZ: f. hó 21-én 8—15 óráig a Bokor utcában.

ÁRAMSZÜNET LESZ: f. hó 21-én 8—15 óráig az István u., Ilona u., Szőlő u., Ótemető u., Vak Botyán u. és a Zöldfa u. által határolt területen.

ÁRAMSZÜNET LESZ: f. hó 21-én 8—15 óráig a Marx úton, valamint 21-én, 22-én és 23-án 8—15 óráig a Szigeti útnak az egyetemtől a szigeti vámig terjedő szakaszán.

ÁRAMSZÜNET LESZ f. hó 22-én 8—15 óráig Postavölgy, Kispostavölgy, Megyeri szőlő és Málom egész területén.

MIT HOL VÁSÁROLJUNK

Szentlőrinci ÁFÉSZ bútorboltjában különböző bútorok 20—30 százalékos árengedménnyel kaphatók, 1979. február 19-től, amíg a készlet tart!

Ismét divat a garbó! NDK gyártmányú lányka selyem garbók érkeztek, sok színben, 135,— Ft-os REKLÁM ÁRON A KONZUM FEHÉRNEMŰ OSZTÁLYÁRA.

AUTÓSZŐNYEG A BELVÁROSI ÁRUHÁZBAN. Skoda 334 Ft helyett 200,40 Ft-ért, Moszkvics 311 Ft helyett 186,60 Ft-ért, Zaporozsec 311 Ft helyett 186,60 Ft-ért vásárolható! Várjuk vásárlóinkat!

MERUKER

Az Ifjúsági Áruház ajánlata: fiú és kamasz ingek 79 Ft-tól, fiú és lányka pizsamák 6—16-os nagyságig 90 Ft-tól nagy választékban vásárolhatók!

MERUKER

Az Ifjúsági Áruház tavaszi áruajánlata: bakfis átmeneti kabátok 1100 Ft-tól, fiú öltönyök 793 Ft-tól, kínai bársony blézerek 644 Ft-tól vásárolhatók! A bő áruválasztékban ön is megtalálja a megfelelőt!

MERUKER

SOHA JOBB KORTY

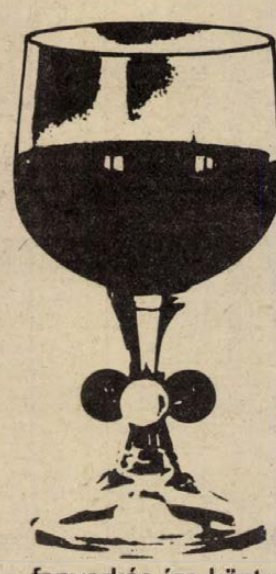

A GYÖNGY 3 féle üdítő család fanyarkás íze közt van egy, ami nem tesz mást, csak egyfolytában üdít, üdít, üdít. Nem más ez, mint a citromital. Ha jól behűtjük, mást már nem is mondhatunk utána, csak azt: – ez jól esett!

GYÖNGY

GYÁRTJA:

PANNÓNIA SÖRGYÁR, PÉCS

LAKÁS—INGATLAN

Pécsett épülő 2–2½ szobás társasház építésére belépnénk. Belváros előnyben. „200 ezer kp" jeligére a Hunyadi úti hirdetőbe.

Kertes családi ház, három szoba, fürdőszoba, konyha, kamra, nagy terasz, kút a ház előtt. Érdeklődni: Pécs, Ady E. u. 85. Csontos.

Nagyméretű kétszobás, központi fűtéses, házfelügyelői tanácsi lakásomat elcserélném 1½ szobásra. Temesvár u. 2. Telefon: 15-016.

Elcserélném szekszárdi kétszobás tanácsi házfelügyelői lakásomat hasonló pécsire vagy főbérlet lakasra. Érdeklődni Pécs, Erzsébet u. 21/2. alatt lehet.

Belvárosi kétszobás, komfort nélküli, egyik szoba külön bejáratú, 82 m²-es tanácsi lakásomat elcserélném másfél szobás összkomfortosra. „Költözés" jeligére a Sallai utcai hirdetőbe.

Elcserélném másfél szobás, második emeleti összkomfortos, dr. Hal József utcai tanácsi lakásomat 3 szobás, vagy 2,5 szobás tanácsi összkomfortosra. „Pintyő" jeligére a Sallai utcai hirdetőbe.

Surányi úti egy szoba összkomfortos, nagyerkélyes tanácsi lakásomat nagyobb összkomfortosra cserélném. Kertváros kizárva. „Panoráma" jeligére a Sallai utcai hirdetőbe.

Somogy megyében, Cserénfa, Kossuth L. út 34. számú ház (szoba, konyha, fürdőszoba, éléskamra, terasz) eladó, hozzátartozik istálló, pajta, 60 n-öl kert. 35 ezer Ft-ért. Érdeklődni: Kaposvár, Berzsenyi út 13. szám, Arató György.

Külvárosi hátsó udvart, gazdasági épülettel, öreg tanyát vennék. „Víz, villany" jeligére a Sallai utcai hirdetőbe.

Hosszúhetény, Hegyalja utca 32. számú ház kerttel eladó.

Pécs, Kertváros, Kertész utca 24. számú, 6 szobás családi ház, 300 n-öl kerttel, olcsón, sürgősen eladó. Megtekinthető bármikor a helyszínen.

Elcserélném gazdálkodásra alkalmas családi házamat 2 szoba, 2 konyha, fürdőszoba, nagy gazdasági épületekkel, 700 n-öl kert és 1 hold szántóföldet. Másfél szobás, távfűtéses tanácsi lakásért. „Pécshez közel" jeligére a Sallai utcai hirdetőbe.

200 000 kp + OTP-átvállalással 1½–2 szobás lakásmegoldást keresek. „Zsuzsa" jeligére a Sallai utcai hirdetőbe.

Újhegy, Koksz utcában kétszobás úi házrész – udvari, különálló, lakható házzal azonnal beköltözhetően eladó + 360 n-öl szőlő, présház, pince. Telefonszám: 11-377. 16 óra után.

Kisméretű másfél szobás, távfűtéses szövetkezeti lakásomat elcserélném nagyméretűre, vagy kétszobásra. Válaszokat: „Lehet gázfűtéses" jeligére a Sallai utcai hirdetőbe.

Utcai 2 szoba, konyhás házrész beköltözhetően eladó. Érdeklődni: mindennap 3 óra után. Basamalom u. 3. Schusztelnénál.

Kékesden, az 5-ös számú kisebb családi ház gazdasági épülettel, kerttel, beköltözhetően eladó. Buszjárat van. Érdeklődni lehet: Pereked 55. szám alatt.

Elcserélném 2 szoba komfortos, belvárosi, tanácsi lakásom és szőlőgyümölcsöst, rajta egy szoba, konyhás lakással, 3 szobás családi házért. „Doktor Sándor utca" jeligére a Sallai utcai hirdetőbe.

Orfűn, kilátónál, bekerített, 180 n-öl gyümölcsös, víkendtelek eladó. Érdeklődni: Pécs, Mező I. út 47.

230 n-öl gyümölcsös házhely eladó. Pécs, Rácváros, Bolgár köz 1.

Vennék 200 n-öl körüli gyümölcsöst sík területen. Telefonszám: este 19-960.

Eladó a szabolcsi szőlőhegyen 350 n-öl terület, fele konyhakert, fele lugasrendszerű szőlő, présházzal és pincével, családi okok miatt, illetve elcserélhető szoba-konyhás régibérű lakásért. „Kedvező lehetőség" jeligére a Sallai utcai hirdetőbe.

Uránvárostól 20 percre eladó 1 hold szántó, megosztva is. Keszüben 404 n-öl szőlő az új kiránduló-tóhoz közel eladó. Érdeklődni: Pécs, Rácváros 21. 17 óra után.

Bálicsi dűlőben 230 n-öl. hétvégi ház építésére alkalmas panorámás telek – őszibarackos – eladó. Ára: 75 000 Ft. Telefon: 10-571. Szeghalmi.

Vennék Pécs környékén 250–300 n-öl családi ház építésére alkalmas telket. „Zoltán" jeligére a Sallai utcai hirdetőbe.

120 n-öl telek tervrajzzal és építési engedéllyel eladó. Érdeklődni: Pécs, Vadász u. 45.

220 és 380 n-öles hétvégi telek a 26-os busz végállomásánál eladó. Dr. Lisicza, Pécs, Irányi Dániel tér 6., munkaidőben a 11-653-as telefonon.

Balatonmária-fürdőn, a régi 7-es mellett 145 n-öl telek eladó. Érdeklődni: Horváth, Babócsa, Rinya u. 91.

Középkorú dolgozó nő lakásért meggondozna idősebb nőt vagy férfit. Válaszokat: „Ági" jeligére a Sallai utcai hirdetőbe.

Elcserélném 2 szobás, földszinti, összkomfortos szövetkezeti lakásomat nagyobb tanácsira. „Lehet X. emelet is" jeligére a Hunyadi úti hirdetőbe.

Eladó Balatonbogláron kisebb nyaraló, 150 négyszögölön. Érdeklődni: özv. Gulyásné, Kadarkút.

Fonyódliget, November 7. u. 16. sz. alatt 103 n-öl területen befejezés előtt álló víkendház eladó. Érdeklődni: Görgényi Gyula, 7900 Szigetvár, Török B. u. 3. szám.

Mohács, Perényi u. 28. sz. alatti 2 szoba 2 konyhás családi ház gazdasági épületekkel eladó. Érdeklődni: Mohács, Kossuth L. u. 24/A., szám alatt lehet.

Elcserélném Varsány úti, V. emeleti, tanácsi, 47 m²-es, kétszoba összkomfortos lakásomat 2½–3 szobás tanácsi összkomfortosra. Válaszokat hely és térítési igény megjelölésével, „Fizetek" jeligére a Hunyadi úti hirdetőbe kérem.

Mecsek Áruház melletti 51 m²-es, másfél szobahallos, tanácsi, összkomfortos lakásomat elcserélném kertvárosi összkomfortos, kisméretű másfél szobás tanácsira „Különbözetet kérek" jeligére a Hunyadi úti hirdetőbe.

Sürgősen eladó 3 szobás családi ház gazdasági épületekkel, megosztva is. Sellve, Kossuth L. u. 45. Érdeklődni: Szávorits József, Pécs III., 39-es dandár u. 11/A., II. em.

Házhely – 236 n-öl – eladó. Magyarürögi út 164.

Megvételre keresek 2x3 szoba, összkomfortos, kétszintes családi házat. „10–15 éves lehet" jeligére a Hunyadi úti hirdetőbe.

150 000 Ft készpénz + OTP-átvállalással minden lakásmegoldás érdekel. „Viki" jeligére a Hunyadi úti hirdetőbe.

Házrészt vagy kisebb házat vennék ármegjelöléssel. „Pécsett vagy közeli faluban" jeligére a Hunyadi úti hirdetőbe.

Újpalotai kétszoba összkomfortos, földszinti szövetkezeti lakásomat elcserélném egy és fél vagy kétszobás pécsire II. emeletig. Tanácsi is érdekel. Tavaszi csere. Érdeklődni: 19-758-as telefonon.

Megélhetést biztosító vendéglátó üzletemet komfortos lakással, telekkel eladnám vagy pécsi családi házra cserélném. „Vidéken" jeligére a Hunyadi úti hirdetőbe.

ADÁS—VÉTEL

IKARUS–630

AUTÓBUSZ

üzemképes állapotban eladó.

Érdeklődni lehet:

HUNYADI Mgtsz,

SZALÁNTA,

Krizsics György gépkocsi-előadónál

1500-as Polski Fiat bontva eladó. Pécs, Engels út 42/A. 17 óra után. Palanovics.

Süldők és malacok eladók. Karancs út 12. Újhegyi sportpályánál.

Eladó egy nagy Singer-és egy új villanyvarrógép. Kertváros, Víg u. 6.

Eladó 1 darab hároméves nehéz pej kanca és jó minőségű rétiszéna. Fehér Dezső, Kisdér, Petőfi u. 9.

600 férőhelyes delta tojóketrec, 1 darab 3000 m³/ó ventillátor eladó. Baksa, Hunyadi út 25.

Pekingi-palota kölykök sötét és világos színben kaphatók. Haramia Jánosné, 7900 Szigetvár, Vörösmarty u. 15.

Sávozott Plymouth (kendermagos), Hampshire (sárga), és fehér Plymouth naposcsibék kaphatók, megrendelhető. Merkl Ádám, 7130 Tolna, Béri B. u. 38.

IM-es 1200-as Zsiguli eladó. Telefon: 20-884. 8–17 óráig.

Kis- és nagyméretű tégla, gerenda, szarufa és egyéb bontási anyag eladó. Pécs, Landler Jenő utca 15.

Iker olasz ülőkocsi és 2 fehér gyermekágy eladó. Érdeklődni: 15-006 telefonon.

50 köbcentiméteres, 2 személyes Jawa motorkerékpár betegség miatt eladó. Kölked, Móricz Zs. u. 21. Lauer.

ZE-s Trabant-motor eladó. Vak Bottyán u. 38. Horváth.

IZ-s Wartburg frissen vizsgáztatva eladó. Pécs, Kalinyin u. 6. 16 órától.

Sebességváltó, Trabant 601-es eladó. Telefon: Somogyapáti 3. Pölcz.

Két nagy tejhozamú tehén és két választási bikaborjú sürgősen eladó. Siklós, Petőfi utca 3.

Tekintse meg választékunkat! Szebbnél szebb import és hazai műanyagpadlók. Népbolt 24. sz. Vasboltban, Szekszárd, Széchenyi út 34.

Termékenyített és termékenyítésre alkalmas üszők eladók. Királyegyháza, Petőfi u. 32.

Parkettacsiszoló gép eladó. Érdeklődni: délután 4 órától, Pécs, Semmelweis u. 30., II. em. 3.

Eladó két használt kanapé, két karosszékkel, zöldbársony dívány, kisebb könyvállvány, márványasztal és barokk asztal, szelon, egy álló íróasztal. Cím: Pécs, Mező Imre u. 19. Telefon: 18-246.

Egy darab hasas anyakoca eladó. Pécs, III. kerület, Magyarürög, Meredek dűlő 2. Kun Sándor.

Légfűtőberendezés (Friedrich) eladó. Erreth L. u. 4.

Eladó egy olajbojler. Telefonszám: 13-633/131-es melléken. Reiterné.

Siesta gázkályha jótállással eladó. Pécs, I. kerület, Frankel L. u. 22., földszint 1.

Egy vemhes üsző és 1 szarvasmarha eladó. Hegyszentmárton, Egerszegi u. 41. Sánta Jánosné.

540-es üvegfal, parkettbetétes bejárati ajtó, belső ajtók, ablakok eladók. Telefonszám: 15-988.

CL-es, 11–64 forg. rendszámú 601-es Trabant, lejárt műszakival, üzemképes állapotban eladó. Pécsvárad, Külső tanya 2.

1000-es Skoda bontva eladó. Érdeklődni: Orgona u. 24. 17 óra után.

125-ös Polski Fiat 1300-as, fizetési könnyítéssel is, eladó. Cím: Bükkösd, Kossuth L. u. 48. Keresztes.

15–48 frsz., UC-s Zsiguli, 55 ezer km-rel, méltányos áron eladó. Érdeklődni 18-356-os telefonszámon.

VEGYES

Kisgyermek gondozását vállalom. 2 évestől 6 éves korig. Petőfi u. 46. Dérné.

Juhászbojtárt felveszek, kis falkához. „Ellátást biztosítok" jeligére a Sallai utcai hirdetőbe.

Falusi férfi házvezetőnőt keres. „Középkorú" jeligére a Sallai utcai hirdetőbe.

Nyaralók, családi házak, garázsok, présházak, kandallók, szabad tűzhelyek, kerítések, kapuk, kerti utak, lépcsők, falépcsők, beépített bútorok, lakásbelsők tervezését vállalom. Ifj. Orosz László. Telefonszám: 21-163.

Garázs kiadó. Pécs, Jász u. 2/1. (Erzsébet-telepnél van).

Középkorú, józanéletű házaspár eltartási szerződést kötne. „Pécsen lakó nénivel" jeligére a Sallai utcai hirdetőbe.

Szikvízkihordót felveszek. Villányi László, Pécs, Felsőbalokány u. 42. szám.

HALÁLOZÁS

Fájdalommal értesítjük azokat, akik ismerték, hogy drága gyermekünk, férjem, édesapánk, testvérünk és kedves rokonunk,

KOVÁCS ERNŐ

Tolbuhin út 41. szám alatti lakos 57 éves korában tragikus hirtelenséggel elhunyt. Temetése 1979. február 23-án – pénteken –, fél 3 órakor lesz a pécsi központi temetőben. A gyászoló család.

A Belügyminisztérium Határőrség, Pécs 0839. alakulat parancsnoksága tudatja, hogy

KOVÁCS ERNŐ

nyugalmazott határőr főtörzsőrmester 1979. február 17-én, 57 éves korában, tragikus hirtelenséggel elhunyt. 27 éven keresztül szolgálta szocialista hazánkat, a dolgozó nép ügyét. Temetése 1979. február 23-án, 14.30 órakor lesz a pécsi központi temetőben, katonai tiszteletadással. A Belügyminisztérium Határőrség saját halottjának tekinti. Emlékét kegyelettel megőrizzük.

Mély fájdalommal tudatjuk, hogy szeretett édesapánk, apósunk, nagypapánk és dédikénk,

ID. HATOS GYÖRGY

volt goricai lakos, hosszú szenvedés után, 77 éves korában elhunyt. Temetése 1979. február 23-án, pénteken du. 3 órakor lesz a szentlőrinci temetőben. Emlékét kegyelettel megőrizzük. A gyászoló család.

Fájdalomtól megtört szívvel tudatjuk, hogy szeretett feleségem, drága jó édesanyám, lányom, testvérem, anyósom, nagymamánk, és kedves rokonunk,

FULÖP JÓZSEFNÉ
Pfeiffer Anna

sellyei lakos, türelemmel viselt súlyos betegség után, 59 éves korában elhunyt. Felejthetetlen halottunk hamvasztás utáni búcsúztatása február 23-án, pénteken de. 11 órakor lesz a pécsi központi temetőben. A gyászoló család.

Fájó szívvel tudatjuk, hogy szeretett férjem, édesapánk, apósunk, nagyapánk és rokonunk,

SÁNDOR PÁL

életének 61. évében, hosszú szenvedés után, tragikus hirtelenséggel elhunyt. Hamvasztás előtti búcsúztatója 1979. február 22-én 2 órakor lesz a komlói temetőben. Autóbusz a Vörösmarty u. 8. sz. elől negyed 2 órakor indul. A gyászoló család.

Mély fájdalommal tudatjuk, hogy szeretett férjem, édesapám, apósom, nagyapánk, kedves rokonunk,

STEFANIK ANDRÁS

56 éves korában elhunyt. Temetése február 26-án, hétfőn 2 órakor lesz a központi temetőben. A gyászoló család.

KÖSZÖNET

Hálás szívvel mondunk köszönetet minden rokonnak és ismerősnek, akik felejthetetlen drága férjem, édesapám, apósom és nagyapánk,

ÁCS KÁROLY

temetésén részt vettek, koszorúkkal és virágokkal fájdalmunkat enyhíteni igyekeztek. Külön köszönetet mondunk a HM Hadkiegészítő és Területvédelmi Parancsnokságának a temetés szervezéséért és megrendezéséért, az MSZMP újmecsekaljai I. alapszervezet vezetőségének, tagságának, a MÉV központ és munkásszálló vezetőinek és dolgozóinak, a volt munkatársaknak, a PMSC vezetőinek, a ház lakóinak. Gyászoló felesége, fia és családja.

Köszönetet mondunk mindazoknak, akik szeretett édesapánk, nagyapánk, testvérem,

BALEY TEOFILT

utolsó útjára elkísérték, fájdalmunkat koszorúkkal, távirattal, együttérzésükkel enyhíteni igyekeztek. Dr. Baley és Czirják család.

Hálás szívvel mondunk köszönetet a kedves rokonoknak, ismerősöknek, szomszédoknak, akik drága halottunk,

ÖZV. WAGNÖDER GYÖRGYNÉ
Schöffer Gertrúd

temetésén őt utolsó útjára elkísérték, koszorúk és virágok küldésével nagy fájdalmunkat enyhíteni igyekeztek. A gyászoló család.

Ezúton mondunk köszönetet mindazoknak a rokonoknak, ismerősöknek, akik szeretett édesapám, apósunk, nagyapánk, testvérem,

DIVJÁK MIHÁLY

temetésén részt vettek, koszorúk, virágok küldésével fájdalmunkat enyhíteni igyekeztek. A gyászoló család.

Köszönetet mondunk mindazoknak a rokonoknak, ismerősöknek, szomszédoknak, munkatársaknak, akik szeretett halottunk,

LENGL ANDRÁS

temetésén részt vettek, koszorúkkal, virágokkal és együttérzésükkel fájdalmunkat enyhíteni igyekeztek. A gyászoló család.

ENGEDMÉNYES

VAS-MŰSZAKI VÁSÁR

február 19-től március 10-ig

amíg a készlet tart!

AJÁNLATUNK:

	régi ár	új ár
Mini-vidi tv	4900,—	3900,—
PMP—101. rádió (lengyel)	1700,—	1280,—
Sokol rádió (szovjet)	460,—	340,—
Különféle tipusú asztali- és táskarádiók, valamint hűtőszekrények.		
Villany kézi fúrógép (lengyel)	2200,—	1980,—
Keringtető szivattyú	2970,—	2080,—
Plasztovinil szalagfüggönyök, panel lapba szerelt zománcozott mosogatók.		

TITÁN
KERESKEDELMI VÁLLALAT

Kislakásépítők, hétvégiház-építők figyelmébe...

HÁLÓZATI ÁRAMMAL MŰKÖDŐ, B007 típusú

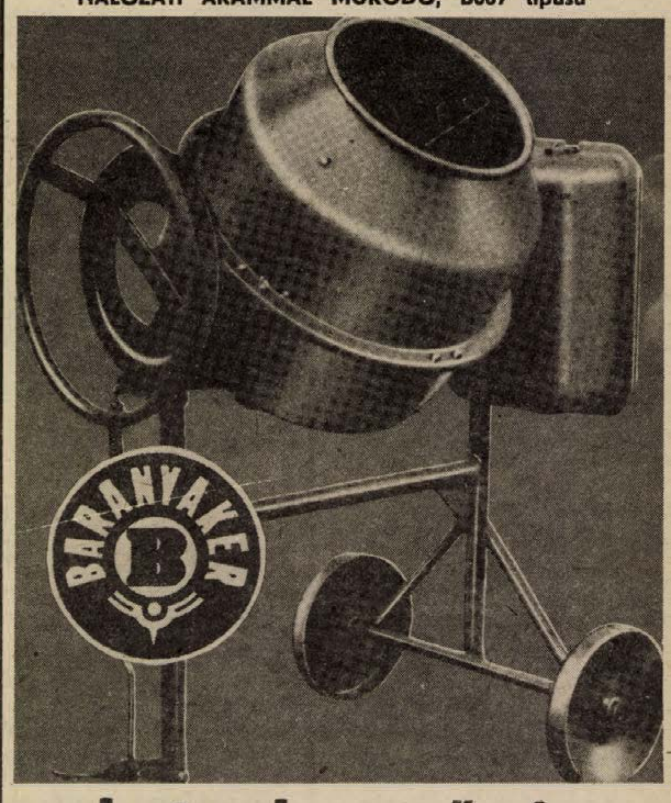

betonkeverőgép

Ára: 8030,—Ft

KAPHATÓ: 63. sz. VASUDVARBAN, Pécs, Nagy Lajos u. 9., telefon: 11-897.

KAJAK, KENU

Előretörtek a fiatal versenyzők

Sikeres év után Kovács, Békés és Málinger esélyei

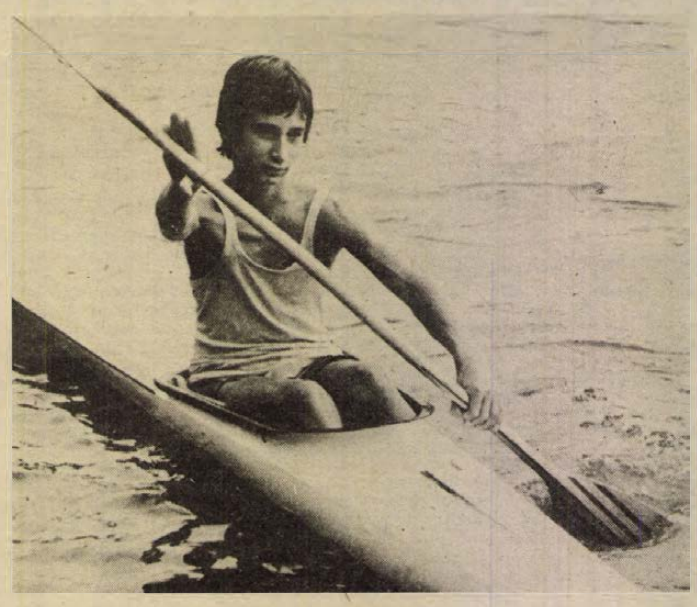

Békés Attila, a sportág egyik nagy ígérete Fotó: Arató L.

Az elmúlt év októberében tartották évadzáró versenyüket a kajakozók, kenuzók. Utána még két héten keresztül jártak Orfűre, aztán egy hónapig aktív pihenő következett. November végén ismét edzésbe álltak. A jelenlegi alapozó időszakban tornateremben dolgoznak, erősítő, kondicionáló gyakorlatokat végeznek, délutánonként az ifjúsági stadionban futóedzést tartanak, heti két alkalommal pedig erdei terepen futnak a Mecseken.

*

A téli hónapokban „megrostálták" a tagokat, a szakosztály létszámát 50-re csökkentették. Akik nem dolgoztak rendszeresen, azokat eltanácsolták. Az eltávozottak helyére újakat toboroztak, olyanokat, akik vállalják a kemény munkát. A legutóbbi mecseki futóedzésen ismét közel 80 versenyzővel foglalkozott Csaba András vezető edző.

Március elején szállnak ismét hajóba, az idénynyitó verseny április 28—29-én lesz Szegeden. Két nagy versenyt rendeznek az idén Orfűn. Június 2—3-án C típusú országos minősítő versenyt bonyolítanak le, és ekkor rendezik a Vidék Kupa viadalt. Július 26—28. között Orfű lesz a színhelye az országos vidéki úttörő, serdülő, ifjúsági és felnőtt kajak és kenu bajnokságnak. Ilyen nagy verseny még nem volt Orfűn. Ezerkétszáz indulóra számítanak. Az elmúlt évben megalakult megyei kajak és kenu szövetség aktíváira nagy feladat vár. A versenypálya építése, a műszaki berendezések, a szálláshely, étkezés biztosítása, a táborozási területek kijelölése, a pálya tartozékainak (toronylelátó, dobogó, pontonok) építése nem megy egyik napról a másikra. Megfelelően képzett versenybírákra is szükség lesz, ezért továbbképzést rendeznek a pécsi versenybírók részére.

Az elmúlt évi versenyeken jó eredményeket értek el a kajakozók és kenusok. Nyolcéves működése alatt a szakosztály a legjobb eredményt produkálta. A szakosztály vezetősége az olimpiász négy évére ifjúsági és serdülő versenyzők nevelését tűzte ki célul úgy, hogy a legjobbak elérjék a nemzetközi szintet. Ez részben sikerült. Kovács Gábor junior válogatott kerettag lett és 7 olyan versenyzője van a szakosztálynak, akik részére a szövetség nemzetközi viadalokon való részvételt tesz lehetővé. Kovács Gábort ugyan betegsége meggátolta a még jobb eredmények elérésében, a magyar bajnokságon elért 4. helyével azonban a junior válogatott kerettagságot sikerült biztosítania. Békés Attila első éves serdülő versenyző létére a két évjáratos serdülő korcsoportban az országos bajnokságon 500 méteren 4., 1000 méteren 5. helyen végzett, úttörőolimpiát, vidéki seregszemlét nyert, a vidékbajnokságon 1000 méteren ezüstérmet szerzett. Fejlődése töretlen. A sportág egyik nagy ígéreteként tartják számon a szakemberek.

Igen sokat fejlődtek a pécsi kenusok. A serdülők az országos bajnokságon döntőbe kerültek és helyezésekhez jutottak. Nyolc olimpiai pontot szerzett a szakosztály, mely 24 minősítéssel rendelkező sportolót foglalkoztat. A megszigorított minősítési követelmények miatt a magasabb minősítések száma csökkent.

Erb Zsolt és Jobb József, a szakosztály két sokatígérő tehetsége Budapesten versenyez tovább. A Műszaki Egyetem hallgatói lettek, egyetemi tanulmányaik ideje alatt a Bp. Honvéd színeiben versenyeznek. Az 1979. évi versenyeken további előretörést várnak a fiataloktól a szakosztály vezetői. A kajakozók közül elsősorban Békés Attilában bíznak, aki korosztályában a legjobbak közé kerülhet. Baracsi Piroska és Takács Mónika az egyes hajók mellett párosban is versenyeznek. A serdülő kenusok már az elmúlt évi versenyeken is bizonyítottak, Málingertől és a Málinger—Dobák kettőstől és az elsőéves ifjúsági Soványtól és a Tiszai—Haizer kettőstől további előrelépést remélnek. Kovács Gábor jelenleg katonai szolgálatát tölti, de az országos bajnokságon már ott lehet a pécsi színekben.

Hegyi István

Röviden

TOMEGSPORT. A városi sportfelügyelőség és a KISZ Pécs városi Bizottsága 28 férfi valamint 16 női csapat részvételével kosárlabda villámtornát rendezett. A nőknél a Komarov Gimnázium végzett az élen, míg a férfiaknál a Baranya megyei Építőipari Vállalat szerezte meg a győzelmet.

ÖKÖLVÍVÁS. A Magyar Ökölvívó Szövetség Horváth Gézát, a PVSK volt edzőjét, 50 éves tevékenységéért ezüst plakettel tüntette ki.

ÚSZÁS. Kétnapos ellenőrző versenyt rendeztek Budapesten, melyen kötelező volt a felnőtt és ifjúsági válogatott kerettagok indulása. A 100 méteres női hátúszásban Jelics (PMSC) 1:10,23 mp-es idővel az ötödik helyen érkezett célba.

ASZTALITENISZ. Miskolc volt a színhelye a vidéki utánpótlás bajnokságnak. A serdülő lányok mezőnyében Eszényi (Pécsi Spartacus) második lett. Az ifjúsági leány párosban az Andi, Mausz (Pécsi Spartacus) kettős a harmadik helyen végzett. A serdülő fiú párosban Szabó (Pécsi Spartacus) az esztergomi Kerekessel az oldalán, ugyancsak harmadik lett.

Lesz-e presztízsmérkőzés Spanyolországban?

„B" vb előtt a férfi kézilabdázók

Nehéz, de egyáltalán nem megoldhatatlan feladatot kell megoldania csütörtöktől kezdve a magyar férfi kézilabda-válogatottnak. Ekkor kezdődik ugyanis Spanyolországban a „B" világbajnokság, amelyen ott lesznek a magyarok is, s ezen a mérkőzéssorozaton biztosíthatják helyüket a jövő évi moszkvai olimpián.

A szervezők a tizenkét részvevőt négy hármas csoportba sorolták, ezeknek beosztása a következő:

„A" csoport: Svédország, Norvégia, Bulgária.

„B" csoport: Magyarország, Svájc, Franciaország.

„C" csoport: Spanyolország, Ausztria, Hollandia.

„D" csoport: Csehszlovákia, Izland, Izrael.

A csoportokban körmérkőzés lesz, a magyarok március 22-én, éppen a legnehezebb ellenféllel, a svájciakkal kezdenek, majd 24-én a franciák következnek. A selejtezőket követően az „A" és a „B" csoport első két-két együttese Valenciában, a „C" és a „D" csoport legjobbjai pedig Barcelonában vívják a középdöntőt, úgy, hogy az azonos csoportban szereplő együttesek „magukkal viszik" az egymás elleni, selejtezőbeli eredményt.

A két négyes „kör" győztesei mérkőznek végül a vb első helyéért. De ez a két gárda biztos, hogy ott lesz Moszkvában, az olimpián.

A magyar válogatott szerdán utazik csak a dél-európai országba. Az együttes szerdán a következő összeállításban utazik el:

Bartalos, Verőci, Hoffmann (kapusok); Kovács, Kocsis, Szabó, Szilágyi, Gubányi, Fodor, Kenyeres, Kontra, Pál, Süvöltős, Janovszky, Molnár.

— Bízom abban, hogy sikerrel vesszük az első akadályt — mondta Horváth László, a szövetség titkára, aki csapatvezető lesz Spanyolországban. — Célunk az olimpiai kiküldetés biztosítása.

Mai sportműsor

LABDARÚGÁS: Magyar Népköztársasági Kupa: Bólyi MEDOSZ—Pécsi MSC, Bóly, 14.00, Komlói Bányász—Dunaújvárosi Kohász, Komló, 14.00. Nemzetközi mérkőzés: PVSK—Trebisov (csehszlovák), PVSK-edzőpálya, 14.00, Steinmetz Kupa: Kesztyűgyár—Beremend, Kovácstelep, 13.30, PMSC II.—PMSC ifi, Újmecsekalja, 15.00.

Jegyelővétel a Hungária Kupára

A városi sportcsarnok megkezdte a jegyek árusítását a március 10—11-i cselgáncs Hungária Kupára. A versenyre — mely mini-világbajnokságnak is beillik — 18 ország cselgáncsozói jelezték részvételüket. A jegyek elővételben mától a Mecsek Áruházban, a Konzum Áruházban és a Kossuth Lajos utcai Sportboltban válthatók.

Dunántúli Napló

Az MSZMP Baranya megyei Bizottságának lapja

Főszerkesztő: **Mitzki Ervin**

Főszerkesztő-helyettesek:

Báling József és Hallama Erzsébet

Szerkesztőségi ügyelet 8—20 óráig 10-053, 20 óra után 15-726

Kiadja a Baranya megyei Lapkiadó Vállalat

Felelős kiadó: **Braun Károly**

Szerkesztőség és kiadóhivatal: Pécs, Pf.: 134. Hunyadi út 11. 7601

Telefon: 15-000, 15-762, 15-852, 15-245, 15-264

Szerkesztőség telex: 12-421

Kiadó telex: 12-320

Készült ofszet rotációs eljárással Saphir 96-os gépen Pécsi Szikra Nyomda Pécs, Engel János u. 8. 7630 Tel.: 13-177, 13-696. Telex: 12-211

Felelős vezető: **Szendrői György**

Terjeszti a Magyar Posta

Előfizethető a hírlapkézbesítő postahivataloknál és kézbesítőknél.

Előfizetési díj egy hóra 30,— Ft,

negyedévre 90,— Ft, egy évre 360,— Ft

Indexszám: 25 054

ISSN 0133—2007

SPORT DN SPORT

Szigorú ellenőrzés

A tavaszi idényre készülnek a labdarúgó-játékvezetők

Öt NB-s kerettag Baranyából

A Megyei LSZ Játékvezetők Bizottságának múlt év októberében átszervezett vezetése nagy becsvággyal látott munkához. Azonnal megkezdték a játékvezetők fokozott felkészítését. Újszerű kezdeményezésként a JB elnökségének tagjai egyéni elbeszélgetések formájában ismertették a megyei I. osztály keretéhez tartozó játékvezetőkkel a velük szemben támasztott követelményeket.

●

— Az előző időszak tapasztalatait leszűrve rögzítettük, hogy szigorú ellenőrzés alapján a mérkőzéseken nyújtott teljesítményüknek alapján lesznek minősítve — mondotta Hámori László, a JB elnöke. — Alapkövetelmény emberileg is feddhetetlenség, szerénység és vezetői képesség, szakmai vonatkozásban pedig a tökéletes elméleti és fizikai felkészültség.

A felkészítés elméleti és fizikai téren folyik. Február 9-től öt héten keresztül heti egy alkalommal szabálymagyarázó előadásokat tartanak. A JB elismert helyi előadóin kívül az országos oktatási albizottság vezetője, Major István személyében központi előadó is közreműködik. Foglalkoznak a szabályokkal kapcsolatos legújabb rendezésekkel, gondot fordítanak a sportszerű, kemény és durva játék megkülönböztetésére, a test-test elleni szabályos ütközések helyes megítélésére. Az elnökség határozata értelmében a játékvezetőknek a tavaszi rajt előtt február 23-án teszt-vizsgát kell tenniük elméleti felkészültségükről.

— Fizikai téren sokat léptünk előre — folytatta a JB elnöke. — Az edző bizottsággal közösen állítottuk össze az edzésprogramot, amelyet minden játékvezető kézhez kapott. Hetenként egy alkalommal a PVSK-pályán Futó Gyula irányításával rendszeresen gyakorolnak. A foglalkozásokon vidékiek is részt vesznek, leggyakrabban Szenttamási és Sárkány Siklósról, valamint Varga E. Szigetvárról láthatók a közös edzéseken. A futásokban Egri József, Miseta Zoltán, Keresztes József, az idősebbek közül Kövesi Károly járnak az élen, de a többiek is szorgalmasan dolgoznak. Rangosabb mérkőzésekre Bács-Kiskun, Somogy és Tolna megyékkel kölcsönösen cserejátékvezetőket küldünk.

Jelenleg 117 működő játékvezető van, de többre lenne szükség ahhoz, hogy a megyebajnokságban részt vevő csapatok számának jelentős emelkedésével a mérkőzésekre zavartalanul biztosítani tudják a játékvezetőket. Ezért még előfordul, hogy több játékvezetőnek hét végén két vagy három mérkőzésen is kell működnie. Egyébként január végétől beindult különböző kupamérkőzések kitűnő alkalmat kínálnak a felkészülés tapasztalatainak felmérésére. A JB most folyó tanfolyamára 12-en jelentkeztek, közülük ismertebb volt labdarúgók, Csöre és Sólyom. Elsősorban a volt labdarúgók további jelentkezésére számítunk, lépjenek a feketeruhások táborába — fejezte be a JB elnöke. A Megyei Labdarúgó Szövetség elnökségével egyetértésben fontolóra veszik, hogy 1979 őszétől a megyei I. osztályú csapatok két, a megyei II. osztályúak egy volt labdarúgójukat delegálják játékvezetői tanfolyamra.

●

Az országos játékvezetői keretben Baranyát öt játékvezető képviseli. NB I-es kerettag: Hámori László, míg Horváth László, ifj. Kulcsár László, Meizer György és Szőke Gábor az NB II-es keretnek a tagjai. Az országos utánpótlás keretbe hat fiatal, tehetséges játékvezető: Egri József, Miseta Zoltán, Sárkány Ferenc, Radó József, dr. Rákóczi István és Varga Ervin érdemelték ki a jelölést.

Lengyel Zoltán

BIRKÓZÁS

Tiszteletre méltó baranyai helyezések

Az elmúlt hét végén egymást érték a birkózóversenyek. Budapesten, az FTC I. osztályú, szabadfogású Szalai Imre emlékversenyen Gazdag F. és Zsura súlycsoportjában a harmadik, Longauer a második helyen végzett a PMSC versenyzői közül. Egerben országos junior kötöttfogású minősítő versenyen két PMSC versenyző jutott helyezéshez, Horváth a harmadik, Futó az ötödik volt.

Miskolcon, országos ifjúsági II. korcsoportos szabadfogású versenyen is rajthoz álltak a PMSC versenyzői. Hatodik Bozó és Hegedüs, Mucsi a második, Vég a negyedik lett. A szigetvári Somogyvári a negyedik helyen végzett. Győrben az országos úttörő szabadfogású A és B kategóriás versenyen PMSC és szigetvári birkózók szerepeltek. Juszkin (PMSC) első, Szeret (Szigetvár) harmadik lett az „A" korcsoportos versenyben. A „B" korcsoportban Mozsgai (Szigetvár) második, Kiss (PMSC) első, Soós és Takács második helyen végzett.

A Szombathelyen megrendezett országos serdülő versenyen a szigetvári Módos első, Somogyvári második, Nagy és Fleck harmadik helyen végzett. Nesz (PMSC) első, Kiss (PMSC) harmadik volt. Varga és Almási, a Kinizsi két birkózója közül Varga a második, Almási az első helyen végzett súlycsoportjában.

Árengedményes műszakiáru-vásár

február 19-től március 10-ig

AJÁNLATUNK:	régi ár:	új ár:
Lehel 160 l ** hűtőgép	5170,— Ft	4650,— Ft
Lehel 160 l *** hűtőgép	5580,— Ft	4950,— Ft
Minszk 220 l ** hűtőgép	5300,— Ft	4500,— Ft
Badacsony, órás, asztalirádió	2980,— Ft	1900,— Ft
Sirius de luxe táskarádió	2750,— Ft	1950,— Ft
B 90 orsós magnetofon	4300,— Ft	3500,— Ft
Amator sztereórádió	3700,— Ft	2800,— Ft
MK—27 kazettás magnó	2200,— Ft	1700,— Ft
Sokol zsebrádió	600,— Ft	480,— Ft

és még sok vas- és műszaki áru vásárolható most olcsóbban.

Amíg a készlet tart!

HASZNÁLJA KI A KEDVEZŐ ALKALMAT, VÁSÁROLJON!

A Konzum Áruházban Pécs, Kossuth tér

Világ proletárjai, egyesüljetek!

Dunántúli napló

XXXVI. évfolyam, 52. szám
1979. február 22., csütörtök
Ára: 1,20 Ft

Az MSZMP Baranya megyei Bizottságának lapja

Se előnybe, se hátrányba

Kezdetben még egyéni a probléma. Egy fiatalasszony azt kéri a vállalatától, helyezzék őt reggeli műszakba, hogy el tudjon járni gyermekéért az óvodába. Egy fiatalember kéréssel fordul a gyár szakszervezeti bizottságához, hogy több szövetkezeti lakás közül az egyiket ő kaphassa, miután családjával lehetetlen körülmények között él. Magányosan élő pedagógus kis garzonlakást kér a tanácstól, mert ágyrajáró, és nincs hol elhelyezze könyveit.

Ezután jön a válasz. A fiatalasszony kérése teljesíthetetlen, úgyszintén a gyárban dolgozó fiatalemberé, és a pedagógus is csak szükséghelyiséget kaphat. Bár másokat könnyűszerrel délelőttösnek osztanak be, a gyár is tud lakást adni, a kerületi tanács is a szükséghelyiséggel egyidőben garzonlakásokat utal ki az új lakótelepen. A mi embereink azonban hátrányban vannak.

És ekkor azt mondják nekik: maga várjon, mert a maga férje KISZ-titkár, maga nem kaphat jobb lakást, mert függetlenített vezető és maga se türelmetlenkedjen, hiszen pártmunkás. Mert mit szólnak az emberek ahhoz, ha felelős személyek előnyt élveznek szociális gondjaik megoldásában, milyen lenne ezeknek a döntéseknek a hatása?

Ma a kommunisták erkölcsi normáival összeegyeztethetetlenek a különleges előjogok. Együtt élnek, azonos körülmények között dolgoznak az emberek többségével. Tudják, nem csupán nekik, saját boldogulásukra gazdagodik, szépül az élet. Éppen azért fáradoznak, ha társadalmi munkában, ha főállásban, hogy minden állampolgár, társadalmunk valamennyi rétege saját életviszonyai javulásával is mérhesse — nem hiába dolgozik.

Valamennyi kis és nagy eredményben ott találjuk a párt közkatonáinak önzetlenségét, jelét a nép gondjaival s az egyéni emberi problémákkal való azonosulásnak. A munkahelyen dolgozó ezrek tapasztalják, hogy kommunista társaiknak csak a munkából jut ki több. És ezzel a szerény magatartással méltán vívja ki sok párttag, a társadalmi szervezetek megannyi munkása az emberek tiszteletét.

És éppen a kommunisták és a nép mai viszonyát, a gondokban és örömökben az egyforma osztozás tényét nem látja az, aki úgy véli, ha egy kommunista személyes gondját a lehetőségek szerint oldaná meg, annak káros hatása lenne. Pedig ez a természetes, csakis ez.

Hogy ki mit és mennyit kaphat nálunk, milyen munkabeosztást, lakást, kedvezményt, arra objektív mércék léteznek — a rászorultság szerint. Megengedhetetlen az a nézőpont, amely bürokratikusan kirekeszti a közösségért munkálkodókat a társadalmilag elfogadott, igazságosnak tartott szociálpolitikai gyakorlatból. Joggal tartják azt, hogy ha az ilyen embert fizikai és szellemi erejének már-már teljes megfeszítésére szorítják, azzal nem a kommunisták erkölcsi tisztaságát védelmezik, hanem a másokért áldozókat becsülik le. És azokat is, akikért dolgoznak.

K. F.

Világméretű tiltakozás az agresszió ellen

Vietnam visszaveri a barbár támadást

Peking tévedésben tartja országa lakosságát

Le Chon, Lang Son tartomány katonai parancsnoka, aki a vietnami hadseregben a főezredesi rangot viseli, bejelentette, hogy meghiúsult a kínai agresszorok Lang Son városának elfoglalására irányuló terve. A támadók „harapófogóba akarták szorítani a várost, de végül kilőtt tankokat és elesett katonáik százait hagyva maguk után, feladták tervüket".

A vietnami hírügynökség beszámol a kínaiak által a békés lakossággal szemben alkalmazott kegyetlenkedésekről. Az agresszorok az ideiglenesen megszállt területeken külön egységeket hoztak létre, amelyek „átfésülik" a terepet és mindenkivel végeznek, akinek nem sikerült elmenekülnie a harcok színhelyéről. Teljesen felégettek két, Dong Pang közelében levő falut.

Hanoiban szerdán délután újabb hivatalos tájékoztatót adtak a határtérségben kialakult katonai helyzetről. A harcoktól leginkább sújtott két tartományban a vietnami védelmi erők a lakosság támogatásával több mint 1000 behatoló kínai katonát tettek harcképtelenné. A leghevesebb összecsapások a Lang Son tartományhoz tartozó Dong Dang körül voltak, ahol a Vietnami Néphadsereg egységei a kínai egységek öt harckocsiját semmisítették meg, két zászlóaljat szétvertek és jelentős mennyiségű fegyvert zsákmányoltak.

Az információkat összegezve a hanoi rádió megállapította, hogy a keddi harcok eredményeként a kínai inváziós egységek több mint 2000 embert és 12 harckocsit vesztettek, több zászlóalj dezorganizálódott.

Február 17. óta a Vietnamra támadó kínai erők eddig összesen 7000 fős emberveszteséget szenvedtek, megsemmisült harckocsijaik száma megközelíti a százat.

A vietnami hírügynökség szerdán nyugati hírforrások Pekingből keltezett jelentéseit idézve közölte, kizárólag a hivatalos Új Kína hírügynökségnek van joga hadijelentések közzétételére.

Nguyen Duy Trinh vietnami külügyminiszter levelet küldött az el nem kötelezett országok külügyminisztereihez, amelyben felhívta figyelmüket a Vietnam-ellenes kínai agresszió következtében kialakult súlyos helyzetre. A vietnami diplomácia vezetője egyidejűleg felkérte az el nem kötelezett országok kormányait, támogassák Vietnam népének harcát az agresszorok ellen.

A pekingi lapok szerdán, első oldalon közölték azt az egymondatos közleményt, amelyet az Új Kína hírügynökség adott ki a Kína és Vietnam között kitört háborúról.

A feltűnő rövid kommünikéből továbbra sem derül ki a valóság, vagyis az, hogy Kína indított agressziót a szocialista Vietnam ellen és hogy a kínai hadosztályok Vietnam területén harcolnak.

A pekingi vezetés tehát öt nappal az agresszió megkezdése után is abban a tévhitben ringatja Kína kilencszázmilliós lakosságának nagy többségét, hogy a kínai fegyveres erők kínai területen vívnak önvédelmi harcot az országba behatolt vietnami csapatok ellen. Szerdán bejelentették Pekingben, hogy a nem létező Pol Pot rezsim ugyancsak nem létező külügyminisztériuma nyilatkozatban fejezte ki teljes egyetértését a kínai invázióval és biztosította szolidaritásáról és legteljesebb támogatásáról Kínát.

A kínai külügyminisztérium illetékesei nyugati diplomatákat, köztük Skandináv nagyköveteket fogadtak és tájékoztatták őket a Vietnam ellen indított kínai akcióról.

Megerősítették azt a korábban kiszivárogtatott hírt, hogy a kínai vezetés a Vietnam ellen indított fegyveres agressziót „időben és térben egyaránt korlátozott méretűnek" tekinti és mihelyt úgy ítéli meg, hogy „kellő mértékben megbüntette Vietnamot" megkezdi a kínai hadosztályok visszavonását Vietnam területéről.

Hangoztatták, hogy „az akció még nem fejeződött be, de rövid lejáratú lesz".

Kérdésekre válaszolva tagadták, hogy a Vietnam elleni invázióval Kína a Kambodzsában elszenvedett kudarcért akart volna bosszút állni.

Nemzetközi sajtóértekezlet Hanoiban

Hanoiban szerdán nagy érdeklődést keltő nemzetközi sajtóértekezletet tartott Nguyen Co Thach, a VKP KB tagja, külügyminiszterhelyettes.

Nguyen Co Thach elmondotta, hogy a kínai agresszió három fő irányt követ: Lang Son, Cao Ban és Lao Cai tartományi székhelyek ellen irányul. A kínai inváziós hadsereg mind a három várost el akarta foglalni, de a vietnami néphadsereg erős ellenállása miatt csak Lao Cai megszállását tudta elérni.

A védelmi erők rendkívül erős ellencsapása a másik két körzetben megállásra, majd visszavonulásra kényszerítette a kínai egységeket.

A kínai agresszióval szembeni alkalmazott vietnami taktikát elemezve a külügyminiszterhelyettes így fogalmazott: „Hanoi kisebb egységeket vet be, nagyobb erővel üt" — más megoldásra nincs is módunk — mondotta a miniszterhelyettes, — hisz egy 50 milliós lélekszámú nemzet áll szemben, egy csaknem egy milliárd főt számláló hatalommal.

Arra a kérdésre válaszolva, mit tesz Vietnam, ha megváltozik a kínai támadás iránya és jellege, Nguyen Co Thach így felelt: országa készen áll arra, hogy a kínai agresszió irányának és jellegének megváltozásával is szembenézzen. Jelenleg azonban ugyanabban az irányban folytatódik a kínai egységek támadása. Erősítik az inváziós egységeket.

A vietnami diplomata kifejtette, hogy Peking nagyobbarányú támadásra készül Vietnam ellen, de a legutóbbi kemény vietnami válaszcsapások részleges visszavonulásra kényszerítették. A vezető hanoi politikus hangsúlyozta, hogy Vietnam a jelenlegi konfliktusban — éppúgy, mint az amerikaellenes háború idején — saját erejére támaszkodik. Természetesen Vietnam nincs egyedül. Fontos tényező, hogy barátsági és együttműködési szerződés köti a Szovjetunióhoz — hangoztatta.

Nguyen Co Thach a továbbiakban felhívta a figyelmet arra, hogy a konfliktus kialakulásának folyamatában Kína elzárkózott a tárgyalások gondolatától. A kemény vietnami ellenállás hatására Pekingből most olyan hangok hallatszanak, hogy Kína hajlandó állítólag tárgyalóasztalhoz ülni.

Biztonságosabban



Ma már nélkülözhetetlen vizsgálatokat végeznek a Volán 12. számú vállalatának munkalélektani intézetében

Közlekedési balesetek Baranya megyében

Ülésezett az MKBT elnöksége

A sebesség nem kellő megválasztása, a sok szabálytalankodó gyalogos és az elsőbbség meg nem adása: ezek szerepelnek a leggyakrabban a múlt évi Baranya megyei közúti balesetek okaként. A baleseti statisztika még sok, gyakran szomorú, gyakran felháborító esetet jelez. Ez derült ki tegnap a Megyei Közlekedésbiztonsági Tanács elnökségének ülésén, amelyen részt vett Kőrösi György nyugállományú miniszterhelyettes, az Országos Közlekedésbiztonsági Tanács alelnöke is.

A 12. számú Volán Vállalat oktatóbázisán tartott ülésen Füzy Árpád igazgató adott rövid tájékoztatást a vállalat munkájáról, majd a résztvevők meghallgatták Gyimesi János rendőr őrnagy, az MKBT ügyvezető elnökének beszámolóját a Baranya megyében 1978-ban történt közúti közlekedési balesetekről. A testület tagjai és a vendégek megtekintették a Volán munkalélektani intézetének korszerű berendezéseit is.

A baleseti statisztika részletes ismertetésére most nem térünk ki. Az bizonyos, egy-egy balesetet látni, az is alkalmas arra, hogy akár gyalog, akár járművel megyünk az utcán, a jövőben fokozott óvatosságra kényszerítsen bennünket. Még megdöbbentőbb hatása van azonban annak, ha számok tömege bizonyítja: milyen sokan sebesülnek meg az utakon, hányan veszítik életüket, milyen hallatlanul nagy értékek pusztulnak el, egyszerű figyelmetlenség miatt is. Az alkohol továbbra is gond, annak ellenére, hogy az előbb nem a „legrangosabb" baleseti tényezők között említettük. Tudni kell azonban, hogy a megyében a közúti balesetet elkövetőknek csaknem 16 százaléka ittasan vett részt a közlekedésben, s a balesetet szenvedettek közül minden hatodik ugyancsak fogyasztott előtte szeszt.

Meghökkentőnek tűnik ma már: miközben „motorizálódunk", egyre több a közúteli és a magántulajdonban lévő jármű, az „országúti erkölcseink" nem fejlődtek a kellő mértékig. Ma már mindenki elsőként azt kérdezi egy-egy autóról: hány lóerő van benne? De azzal már kevesebbet foglalkoznak, hogy ha hatvan-hetven lóerő „elszabadul", abból nagyon könnyen lehet szerencsétlenség. A gépkocsi veszélyes üzem, amivel megfelelően kell bánni.

M. A.

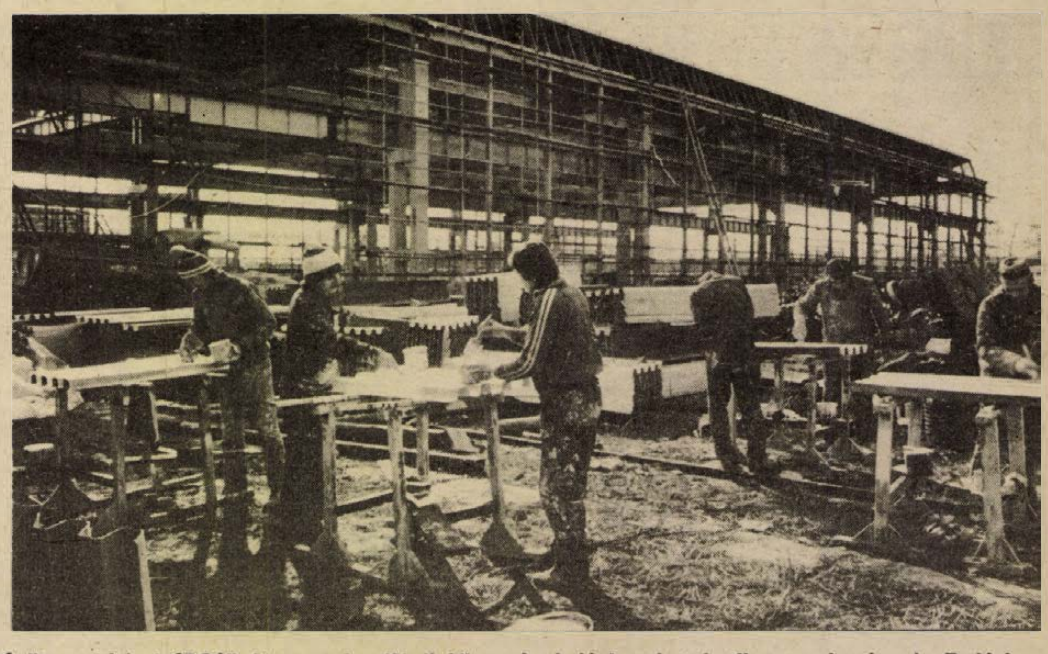

Épül a mohácsi ÉPGÉP új csarnoka. Képünkön a burkolóelemeket festik a szakemberek. Tudósítás a 3. oldalon.

Napirenden a pártoktatás módszertani kérdései



Pártpropagandisták tanácskozása az Oktatási Igazgatóságon

A pártoktatás néhány időszerű pedagógiai és módszertani kérdése címmel rendezett konferenciát tegnap Pécsett, a megyei pártbizottság propaganda- és művelődési osztálya, és az MSZMP Baranya megyei Bizottságának Oktatási Igazgatósága az igazgatóság épületében. A tanácskozáson, melyen jelen volt *Rajnai József*, a megyei pártbizottság osztályvezetője is, a pártoktatást irányító megyei, városi, járási és üzemi vezetők, a propagandamunkát hivatásként, illetve pártmegbízatásként végzők közül több mint 200-an vettek részt.

A konferencia céljáról kérdeztük *Földes Andrásnét*, az oktatási igazgatóság vezetőjét:

— Meg kell birkóznunk azzal a feladattal, hogy a propagandamunka időről időre ráépüljön a marxizmus–leninizmus, a párt politikájának sziárd alapjára, a társadalmi fejlődés mély és sokoldalú elemzésére. Tehát a pártoktatásban nem csupán oktató célú szemináriumi foglalkozásokra van szükség, hanem a marxizmus–leninizmus elsajátítására, a társadalmi cselekvést ösztönző előadások, konzultációk és vitavezetések módszertanára. Olyan módszertanra, amely szem előtt tartja a konkrét társadalmi politikai szituációt, a szociális környezetet, a meggyőzés fontosságát és felszínre hozza a tapasztalatokat, az elvárásokat és az aktivitást.

– Milyen főbb jellemzők jegyében formálják a pártoktatás pedagógiáját, módszertanát?

– A nevelő jellegű oktatási, képzési formákhoz kötött propagandamunkánk elsősorban a szocialista neveléstől, mégpedig a felnőtt nemzedék nevelésének tudományától kölcsönözte elméletét. Ám kerülni akarjuk azokat a módszereket, – előadás, kikérdezés egysíkú alkalmazása – formális vonásokat, melyek nem segítik kellőképpen a világnézeti meggyőződést, az önálló gondolkodást, a bátor személyiségfejlődést biztosító eszmecserét. Ezért törekszünk a saját módszertanunk megteremtésére, amely felhasználja a neveléstudomány vívmányait, de mindenekelőtt az eddigi propagandista gyakorlat feltárására, annak elemzésére épül és számos más tudományágból – többek között a politika tudományából, szociológiából, filozófiából, pszichológiából – is merít.

A tegnapi tanácskozás délelőttjén *Szentirányi József*, az MSZMP Pécs városi Bizottságának titkára A propaganda szerepe, tapasztalatainak hasznosítása a pártmunkában, *dr. Koltai Dénes*, az oktatási igazgatóság pedagógiai-módszertani szakcsoportjának vezetője A pedagógiai tudatosság szerepe a politikai felnőttoktatásban, *dr. Szatmári Miklós*, az MSZMP KB agitációs és propaganda osztályának alosztály-vezetője A politikai mozgalmi jelleg erősítésének feladatai a propagandamunkában címmel tartott előadást. Délután négy szekcióban a gyakorlatból vett módszertani, pedagógiai tapasztalataikról tartottak vitaindító előadásokat a pártpropagandisták.

T. É.

Bírói értekezlet

Összevont bírói értekezletet tartottak tegnap Pécsett, a Megyei Bíróságon. Ezen dr. Tamásfy József, a Pécsi Megyei Bíróság elnöke adott tájékoztatást a Igazságügyi Minisztériumban 1979. január 17–18-án rendezett országos vezetői értekezletről, amelyen dr. Markója Imre igazságügy-miniszter értékelte az MSZMP XI. kongresszusa határozataiból az igazságügyi szervezetre háruló feladatok végrehajtását és a jövő teendőit.

Az összevont bírói értekezleten részt vett dr. Kósa Ferenc, az MSZMP Baranya megyei Bizottságának osztályvezetője, dr. Garányi László, a megyei pártbizottság osztályvezető-helyettese, dr. Orbán László, az Igazságügyi Minisztérium osztályvezető-helyettese, dr. Szalmásy Lajos megyei főügyész, valamint a Baranya megyei Rendőr-főkapitányság és a Pécsi Ügyvédi Kamara képviselője is.

Új utakon a hazai tudományszervezés

Sajtótájékoztató az Oktatási Minisztériumban

Minden egyetemi városban számítóközpont lesz

(Munkatársunk telefonjelentése) A felsőoktatáshoz kapcsolódó számítástechnikai, környezetvédelmi és tudományszervezési kérdésekről tartott szerdán sajtótájékoztatót *Páris György* főosztályvezető az Oktatási Minisztériumban. E három, látszólag ellentétes témakört nem csupán az tartja összesse, hogy patronálásukra külön főosztály jött létre a minisztériumban, bár tagadhatatlan, hogy a csoportosítás első pillanatra meglepő. Páris György rövid történeti áttekintéssel kezdte tájékoztatóját. Elmondta, hogy a tudományok bölcsője évszázadok óta az egyetem, a főiskola. Magyarországon az 50-es évek elején ugyan megpróbálták átértékelni a felsőoktatás tudományszervező szerepét, később azonban bebizonyosodott, hogy ez a tudománypolitikai koncepció hibás volt.

Egy évtizeddel ezelőtt kezdődött meg a komplexebb oktatásra való áttérés a magyar egyetemeken. Többek között ekkor kezdeményezte *Kalmár László* szegedi matematikus professzor a számítástechnika hazai oktatását, akkor indult meg a környezetvédelmi szakemberek képzése is.

A tájékoztatón elhangzottakból kiemelek néhány gondolatot: új kezdeményezés volt az elmúlt évben, hogy az oktatási, egészségügyi, valamint a Mezőgazdasági és Élelmezésügyi Minisztérium országos kutatási témapályázatot írt ki egyetemi és főiskolai oktatók számára. Az oktatási tárcához több mint 250 pályázat érkezett, ebből kb. 100-at fogadtak el, és ezek számára biztosítják a kutatáshoz szükséges pénzt. A minisztérium azt tervezi, hogy az 1980-as évek elejétől kezdve háromféle képpen támogatja majd a felsőoktatási intézményekben folyó kutatásokat: bizonyos összegeket közvetlenül kiutalnak az intézmények számára. Ennek a pénznek elosztásáról az intézmények maguk döntenek, a tavalyihoz hasonló témapályázatot írnak ki, és a legfontosabb témák kutatását központilag finanszírozzák; a minisztérium maga jelöl meg témákat és kéri fel ezek kutatására a kiszemelt intézményeket. (Ez azonban nem KK-munka lesz.)

Páris György elmondta, hogy folyamatban van az oktatási célú számítógépes-hálózat kiépítése. A következő ötéves terv végéig 12–13 nagy teljesítményű számítóközpont működik majd az egyetemi városokban. Jelenleg már üzemel a szegedi R-40-es gép, termináljai kiépültek. A Pollack Mihály Műszaki Főiskola R-22-es gépéhez most építik ki a terminálhálózatot. 1980-ig elkészül még két budapesti központ, azután kerül sor a többiekre. Nem egészen 10 év múlva 400 kisebb-nagyobb számítógépes egység működik majd az oktatás szolgálatában.

A közeljövőben pedagógusok és egyetemi oktatók részére kézikönyv jelenik meg, amely az újítások jogáról és az újítási eljárásról tájékoztatja őket. Áprilisban országos tanácskozásra hívják össze a felsőoktatási intézményekben dolgozó újítókat. Néhány nagyobb egyetemen a közeljövőben szabadalmi ügyekkel foglalkozó iroda nyílik meg.

H. J.

Vendégünk a Kubai Nemzeti Balett

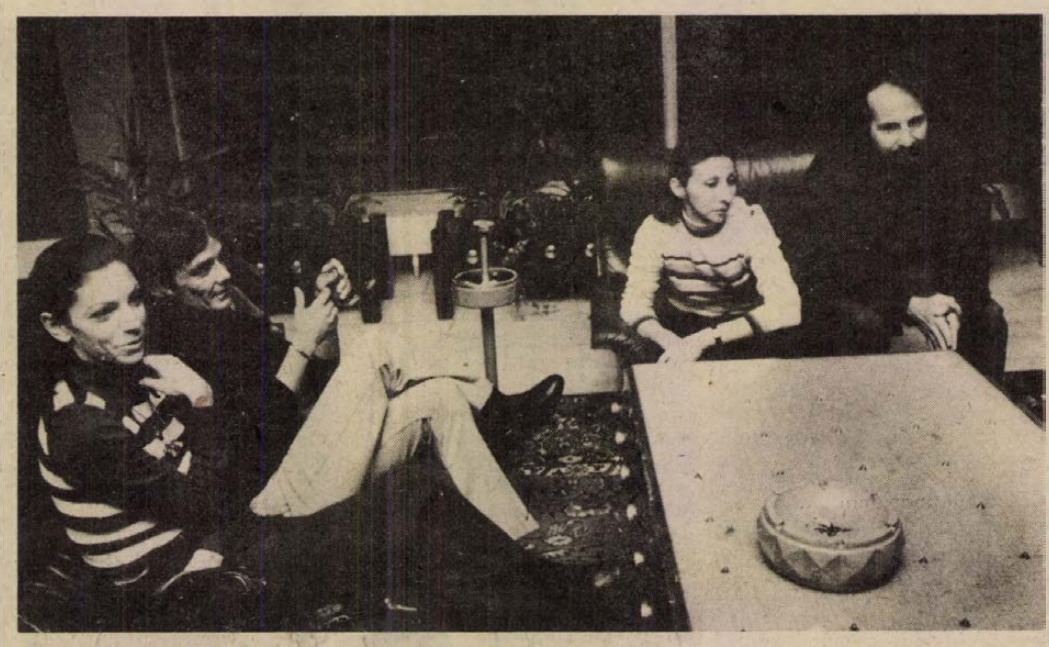

Aurora Bosch, Ivan Tenorio, Josefina Mendez és Adolfo Robal a Hotel Pannonia halljában

Interbalett, '79

Negyedszer járnak Magyarországon a Kubai Nemzeti Balett tagjai. Az együttes tavaly ünnepelte megalakulásának harmincadik évfordulóját, mely a havannai VI. nemzetközi balett fesztivál idejével esett egybe. A Kubai Nemzeti Balettnek 186 tagja van. Közülük negyvenöten lépnek fel az Interbalett rendezvénysorozatában.

– Társulatunk másik része Lengyelországban ad előadásokat, ugyanis ott most tartják a kubai kultúra hetét. Egy kisebb csapatunk pedig Havannában maradt, ők az otthoni közönség előtt lépnek föl – világosít fel a művészeti vezető, *Adolfo Robal*, aki tegnap este érkezett az együttessel Pécsre.

– Úgy tudom, hogy a társulat klasszikus és modern táncokat is előad.

– Igen. Kezdettől fogva arra törekedtünk, hogy mindenfajta stílust felöleljünk. A klasszikus balett próbája a táncosnak és a technikai színvonalnak is. De figyelünk az új irányzatokra is – válaszolja Adolfo Robal.

— Hogyan foglalná össze néhány mondattal a Kubai Nemzeti Balett sajátosságát, egyéni stílusát?

— Együttesünk feldolgozza a folklorisztikus hagyományokat, de nem épít kizárólag a folklórra. A nemzeti örökségünkből indulunk ki, azt fejlesztjük tovább — mondja *Ivan Tenorio* koreográfus. — Az együttesnek éppen ez a széles műfaji skála adja az egyik jellemző vonását.

A Kubai Nemzeti Balett február 23-án este lép a pécsi közönség elé. Műsoruk is az előbb említett sokszínűség jegyében állt össze. Bemutatják Lorca Bernarda Alba háza című drámájára írt balettjüket, melynek koreográfiáját Ivan Tenorio készítette. Zenéjét *Sergio Fernandez Barroso* szerezte. E darab folklorisztikus. A „Danzon" című műsorszámuk a hasonló elnevezésű ismert kubai táncot dolgozza föl. A „Genesis" ezzel szemben egyetemességre törekszik, a „Rara vis" pedig elvontabb fogalmakat fejez ki, elvontabb koreográfiával.

A balettegyüttes a világ minden részében turnézott már. Jártak Európában és Ázsiában, felléptek az Egyesült Államokban. Ebben az évben a Kubát környező országokba látogattak el, valamint Olaszországban, a Szovjetunióban, Hollandiában, Spanyolországban is jártak a társulat csoportjai. A Pécsen is fellépő együttes primabalerinái, *Jisefina Mendez* és *Aurora Bosch* számos nemzetközi nagydíjat nyertek el.

B. A.

Megkezdődött a BCM idei cementexportja

Az idén 220 ezer tonna cementet szállítanak a Beremendi Cement- és Mészműből Jugoszláviába. Az elmúlt napokban gördült ki az első szállítmány, október végéig pontos havi és napi ütemezésben kerül lebonyolításra a BCM exportja.

Közúton és vasúton egészen Belgrádig eljut a beremendi cement, természetesen az építőanyag nagyobb hányadát a magyar határhoz közelebb fekvő területeken használják fel.

Ebben az évben az eddigieknél gördülékenyebb külkereskedelmi kapcsolatra lehet számítani, a jugoszláv partner ugyanis az egész esztendei igényét most egyszerre lekötötte, a BCM a főhatósági engedélyt ennek megfelelően 220 ezer tonnára megszerezte, nem kell az idén külön-külön a kisebb megrendelésekhez az ÉVM jóváhagyását megszerezni.

A BCM 350/10-es minőségű cementje (a régi 500-as portlandnak megfelelő) a vevő igényeinek teljes egészében megfelel, azzal elégedettek. A számítások szerint a népgazdaság számára is előnyös a BCM exportja.

Érvényben a különféle kedvezmények

Előszállítások

Törekedni kell a be- és kirakodás zavartalan megszervezésére

Az év elejei, az első félévi előszállítások fontosságát hangsúlyozták a Baranya megyei Szállítási Bizottság szerdán megtartott ülésén. Amennyiben ezek zökkenőmentessé, folyamatossá és rendszeressé válnak, úgy a hagyományos őszi szállítási csúcsok feszítettsége mérséklődik.

Hét végén és hét elején továbbra is több fuvaroztatót várnak; érvényben a különféle kedvezmények, például a kavics, homok, kő, betonáru, kohósalak, műtrágya szállításának élénkítésére. A kavics- és kőbányák közül már jópáran jelentős készletet halmoznak fel, hogy az állandó ellátást biztosítsák. Szép példával jár elöl például Gyékényes és Nagyharsány. Mindenképpen szükséges arra törekedni, hogy ne csak a ki- és berakodás legyen zavartalan, hanem az árut időben és mindig fogadja az, aki igényelte. A gyártó, a szállító, a ki- és berakó, valamint a megrendelő együttes, kitűnően szervezett munkája nélkül aligha képzelhető el tartós eredmény. Az egységrakományoké, a konténereké a jövő, de ezt még kevesen értik meg, és jókora még az idegenkedés. A ki- és berakodás gyorsabb gépesítésében egyaránt érdekelt a fuvarozó és a megrendelő cég is; ezt az égetően aktuális feladatot semmiképpen sem szabad most már elodázni.

Alkalmi, de inkább nagyon is korszerűen felszerelt raktárakra van szükség, egyebek között a rakodás színhelyén, hogy minél hamarabb szabaddá váljanak a vagonok, a szállítójárművek. Ahol nem segít más, ne maradjon el a fegyelmi felelősségre vonás, vagy épp a prémiumelvonás.

A Volán ebben az évben IFA bútorszállító-szerelvényeket szerez be, hogy kevesebbszer rakják át a könnyen sérülő bútorokat. Ezenkívül újabb tehertaxikat is munkába állítanak.

Az ülésen dr. Földvári János elnökölt.

A kutatás irányai és eredményei

Kukoricanemesítés

Hektáronként minél több egyszerre érő cső

Nemrég Japánban járt egy ismerősöm, akit azzal a céllal küldtek ki, hogy reklámot csináljon a magyar gyümölcskonzerveknek, meséli:

– Tokióban bementem egy szupermarketbe és jó óráig figyeltem a japán háziasszonyokat. A szépen csomagolt magyar eperlekvárhoz hozzá sem nyúltak, annál sűrűbben rakták kosarukba a magyar pecsenyecsibét, pedig volt ott olcsóbb holland, norvég és ki tudja még hány féle fóliába csomagolt broiler. Mégis ezt emelgették le sorban a hűtőpultról, pedig a magyar volt a legdrágább.

Amikor megkérdeztem, lekvárunk miért nem kell, s miért fogy így a csirkénk, a japánok őszintén feleltek: azért, mert a lekvár nem eperízű, a csirke viszont szép sárga bőrű, s húsa ízletesebb a sápadt északi árpatápon meg egyében nevelt csirkékénél.

Dehát mitől sárga a magyar csirke bőre?

Adottság és minőség

Túl minden genetikai tényezőn, legelsősorban a kukoricától. Magyarország kukorica zónában fekszik, a magyar hizlaló, nevelő tápokban a kukorica a legfőbb komponens, s ez olyan adottság, ami minőséget biztosíthat.

Bár érvek tucatját lehetne sorolni, ez az egy példa is jól rávilágít, milyen fontos növényünk nekünk a kukorica, s milyen lényegi kérdés számunkra, hogy hazai kukoricanemesítőink lépést tartanak-e a világ élvonalával.

A közelmúltban a Babarc-Bólyi Növénytermelési Rendszer vezetői hívták meg Siklósra a martonvásári kukoricanemesítőket, hogy a taggazdaságok szakemberei első kézből informálódjanak a legújabb kutatási eredményekről.

Az MTA Martonvásári Kutató Intézetének tudományos igazgatóhelyettese, *dr. Győrffy Béla* előadásában a világ kukoricanemesítésének három fő irányzatára mutatott rá. Mindháromnak egyetlen közös célja van: a hektáronkénti csőszám emelés. Ezt a fontos célt az egyik irányzat a genetikailag egycsövű fajták tőszám besűrítésével kívánja elérni. A másik csoport – USA, Jugoszlávia – a genetikailag kétcsövű fajták kinemesítésén dolgozik, amikor 100 000 növény helyett 50 000 kétcsövű tő is megadja a kívánt csőszámot. A harmadik irányzat – Mexikó – hektáronként 20 000–30 000 növényszámmal dolgozik, de olyan fattyasodó fajtákkal, amelyek tövenként 3–4 hajtást, illetve csövet nevelnek. Létezik ezen kívül az Egyesült Államokban és itthon is egy fiatal, hibridellenes nemesítő gárda, akik nem hibridekkel, hanem fajtákkal kívánnak elérni magasabb genetikai célokat. Valamennyi irányzat végső célja a hektáronkénti minél több egyszerre érő cső.

A hazai kukoricatermesztés kulcskérdése napjainkban a növényszám emelés. A martonvásári kutatók derékhada most a növényállomány besűrítésén dolgozik.

Egyes fajták jól, mások kevésbé tűrik a sűrítést. Az a hibrid, ahol az anya érése egy hetet vagy 8–10 napot késik, az nem való sűrítésre. Az azonban máris megállapítható, hogy a korai érésű fajták jobban bírják a magas tőszámot. Vannak szűk optimumú és széles optimumú hibridek, ez utóbbiakhoz tartozók a ma és holnap jó hibridjei, mert ezek a talajadottságoktól függően hektáronként 40 000–100 000 növényszámmal termeszthetők.

Magyarországon ma jelen van minden kukoricafajta, ami a világon fellelhető. A szegediek az amerikai Pioneerrel dolgoznak, Martonvásár az USA JX és NK PX hibridekkel.

A lépéstartás nem könnyű, különösen az utóbbi években, amikor egy igen érdekes folyamat játszódik le nyugaton. Az Egyesült Államokban működő nemesítő központok sorra beolvadnak egy-egy nagy olaj- vagy kémiai monopóliumba. A CYBA megvette a Funk-et, a Shell monopólium két éve beindította kukoricanemesítő részlegét, a Dupont fejeket vett, vagyis tudósokat vásárolt.

A hazai nemesítés fejlesztése azért olyan fontos, hogy mi is adhassunk jó magyar törzseket, amiért a legjobb és legújabb amerikai törzseket kaphatjuk meg. Nem az a lényeg, hogy egy hibrid milyen névre hallgat, hanem az: jelent-e előrelépést a hazai termesztésben vagy nem. Tehát az előrelépés egyik útja a legjobb és legújabb amerikai törzsek behozatala és fenntartása, cseréje. A másik út a közös hibridek előállítása. Ilyen együttműködés eredménye a BENGOOD és a BEKE, és most van kialakulóban egy francia–magyar együttműködés.

Az ajánlott magas növényszámot jól tűrő fajta az amerikai JX 92-es hibrid. Szára kiváló hidegtűrő, s így igen korán vethető. A Bólyi Mezőgazdasági Kombinátban már termelik, szaporítása folyamatban van. Sűrű állományra alkalmasak az NSZK-beli KVSZ hibridek, az NK PX 32-es hibrid, az MV SC 342-es hibrid (hibája, hogy kevésbé reagál a műtrágyára) és jól sűríthető az UNITED, amelyet Kiss Károly magyar származású nemesítő állított elő Franciaországban.

A gyors száradás is fontos tulajdonság, hisz az olajár emelkedésével 1 mázsa kukorica szárítási költsége 30–40 forint lett. A leggyorsabban száradó fajták a JX 92-es, a JX 62-es és a PX 20-as. Ma már a 200-as, a 300-as és az 500-as FAO-számú érési csoportokban igen jó hibridek ajánlhatók. Igéretes a szegedi 444-es és a martonvásári 434-es új hibrid, de ebből vetőmag majd csak jövőre kapható.

Megtérül a befektetés

A kukoricába fektetett energia még akkor is nagyon jól térül vissza, ha termését szárítjuk. Ha mindent beleszámítunk – még a gépek előállításához felhasznált energiát is – a kukorica előállítására hektáronként 10–12 millió kilokalória energiát kell befektetni, amit a kukorica a hozamban – a szárat nem is számítva – 25–26 millió kilokalóriával fizet vissza, vagyis megkétszerez, ami szinte egyedülálló.

Fontos tényező a beltartalom. Szelektálni azonban eddig másra kellett: szárszilárdságra, rezisztenciára, gyorsan száradó, korai, jól sűríthető típusokra, mert ez volt a sürgős. Most következik a minőség, mint fontos nemesítési szempont.

A ligninszegény kukoricaszár, silókukorica ízletesebb, íz- és zamatanyagokban gazdagabb. Martonvásáron most azon dolgoznak, hogy csökkentsék az ízrontó anyagokat a kukoricában.

Az idén kerül ki a piacra a VEXI, a viaszos, vagy ipari kukorica, amely magas amilopektin tartalmú. Az amilopektint a papíripar eddig dollárért importálta. A jövőben itthon állíthatjuk elő.

Martonvásáron és Szegeden egyaránt dolgoznak a nemesítők a kukorica fehérjetartalmának növelésén, amit 8–9 százalékról 10–11 százalékra lehet komolyabb terméshozam csökkenés nélkül emelni.

A kukoricában levő gyümölcscukornak óriási a jelentősége az elhízás elleni küzdelemben, hisz a kukoricacukorból fele annyi kell az édesítéshez, mint a répacukorból.

A kukorica olajtartalmának a növelése is nemesítési feladat, a 6 százalék olajtartalom reálisan elérhető cél.

Rné

Mezőgazdasági szakfilmek bemutatója Villányban

— Mezőgazdasági szakfilmek bemutatóját tartották meg szerdán Villányban, a Szársomlyó nevű filmszínházban, a Megyei Tanács, a Magyar Agrártudományi Egyesület és a megyei Moziüzemi Vállalat szervezésében.

A legújabb színes, szakmai filmek témája volt egyebek között a magyar bor előállítása, a termelési veszteségidők csökkentése, a háztáji kisgép-újdonságok, az integrált kisárutermelés. A filmnapot dr. Tóth Sándor osztályvezető-helyettes nyitotta meg.

Mit terveznek az idei évre?



Az Akkumulátor- és Szárazelemgyár pécsi telepén készítik az új akkumulátorokat — Szokolai felv. —

Országos vállalatok baranyai üzemei

Mérleghitelesítés, férfi felsőruházati cikkek exportra

Országos vállalatok pécsi üzemében, kirendeltségén, szervizében érdeklődtünk, hogy mélyek ez évi baranyai feladataik.

A VBKM Akkumulátor- és Szárazelemgyárban még nem döntöttek a baranyai teendőkről, valószínű, hogy a pécsi egység új profillal jelentkezik.

A Hőtechnikaépítő és Szigetelő Vállalat vasas részlege most egyezteti munkáját a központtal.

A Csőszerelőipari Vállalat kirendeltségén 21 fizikai dolgozót alkalmaznak, idei munkájuk legalább 20 millió forint értékű. A megyeszékhelyen, a nyugatmecseki állami gazdasági és VIZIG-es szolgálati lakásokba távfűtővezetékeket kötnek. A Budai-városrészben, a Lánc utcai új lakótelephez, a 48-as térre, a dohánygyár felől távfűtő-vezetéket fektetnek, míg a 6/A út folytatásában a Tüzér utcától kifelé védőcsőbe helyezik a korábbi hőtávvezetékeket. Az ÉPGÉP új pécsi telephelyén most a fűtés- és a technológiai szerelvényeket szerelik, az uránvárosi épületek hőközpontjaiban pedig a melegvíz-tárolókat újítják fel. Lvov-kertvárosban egy lakótömbi hőközpontot alakítanak ki.

A hódmezővásárhelyi METRIPOND Mérleggyár az Edison utcában működtet egy kirendeltséget: idén a tízfős, szinte állandóan utazó szerelőgárda a szerződéses karbantartásokat pontosan, határidőre akarja elvégezni. Javítanak a 15–20 kilós gyorsmérlegtől a 150 kilós cement-, illetve a 600 kilós kavicsadagoló-mérlegig sokféle mérőeszközt. Az Országos Mérésügyi Hivatal pécsi mérték-hitelesítő hivatala ebben az esztendőben egy nap alatt 5–6 egyenként 20 tonnás közúti hídmérleget fog hitelesíteni, a nagyobb gazdaságokban, vállalatoknál. Összesen 300 helyet keresnek fel. Gyorsabban állítják be, pontosítják a mérlegeket, hiszen a speciális gépkocsiról daruval emelik le az 500 kilos hitelesítő konténerládákat. Korábban 20 kilós hitelesítő súlyokkal dolgoztak.

A Kohászati Alapanyag előkészítő Közös Vállalat telepe több mint húsz vállalattól idén 27 ezer tonna lemezt, adagolható és nem adagolható vasat és forgácsot gyűjt be. Összetörnek 4500 tonna öntvényt és lángvágóval felaprítanak 4000 tonna hulladékanyagot, hogy a Dunai Vasműnek és a dunántúli elektrokemencékhez küldjék el. Továbbra is csak 70 munkás dolgozik telepükön.

A Kaposvári Ruhagyár telepén 1979-ben előállítanak 50–55 millió forintos termelési értéket, elsősorban exportra. Így a Szovjetunióba és Angliába szállítanak felnőtt- és fiúzakókat. A lehetőség adott, de a kapacitástól függ, hogy gyapjúöltönyt és zakót is készítenek-e Kuvaitba. Már üzemel a bevágott zsebeket készítő, új automata: két műszakban 1200 zsebet formáz meg.

Cs. J.

Korszerű gépeket vásároltak

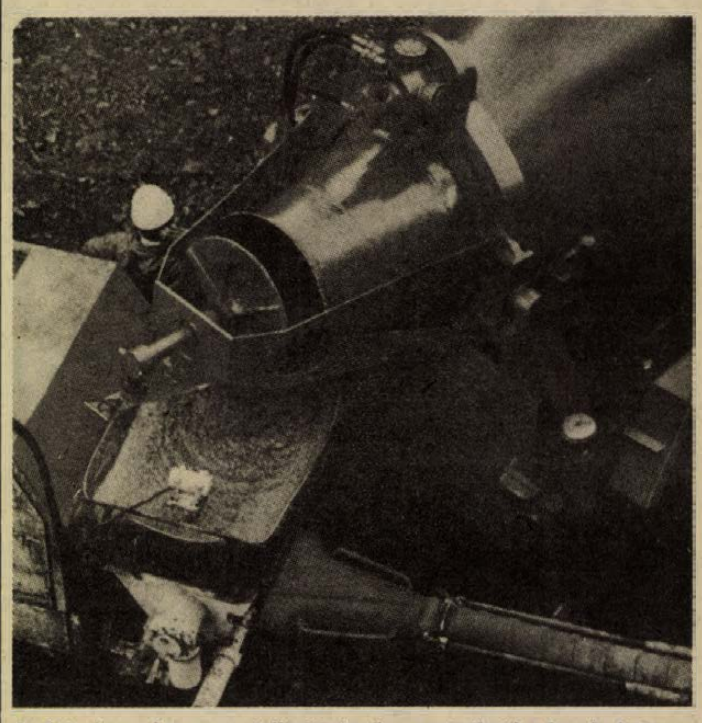

A Schwing cég nagy teljesítményű, vontatható, forgó betonsilója

Két új csarnokot épít Baranyában az ÉPGÉP Vállalat

Nyugatnémet licenc alapján gyártják a nagy teljesítményű forgó silót

Az ÉPGÉP Vállalatnak Baranya megyében két helyen épül új csarnoka. Az egyiket Mohácson, az azóta már megszűnt Építőanyagipari Vállalattól örökölt szerelőműhely mellett. Kivitelezője a Tanácsi Magas- és Mélyépítő Vállalat. A mohácsi telepnek, ha előbbre akar lépni, feltétlen szüksége van erre az új csarnokra. A régi épületben ugyanis, mivel eredetileg nem erre a célra készült, a cementsilók összeszerelése nehézkes, a belmagasság ehhez nem megfelelő.

Bár ennek ellenére az idei évben már elkészítettek 10 Elba-típusú cementsilót, amit az NSZK-ba szállítanak. Az export rendelés az idén erősen lecsökkent. A piac igénye egyre inkább a nagyobb méretű és teljesítményű berendezések felé fordul. Mohácson elkezdték már egy nagyobb siló tervezését, kivitelezése azonban csak az új csarnok felépülése után válik lehetővé. Már megvásárolták hozzá a svéd SAAB cégtől az automata hegesztő berendezést, amely időben meg is érkezett, azonban a határidő csúszások miatt egyelőre ládákban áll. Ezért lenne fontos, hogy a Tanácsi Magas- és Mélyépítő Vállalat a szerződésben foglalt határidőket betartsa és minél előbb az ÉPGÉP rendelkezésére bocsássa az épületet.

Pécsett, a Nagyárpádi úton épülő impozáns új 2-es számú csarnokban a belső szereléshez már felvonultak a CSŐSZER dolgozói, bár a dunaújvárosi 26-os Építőipari Vállalat még nem adta át teljesen a terepet. Igaz, részhatáridő eltolódások voltak — ami miatt például nem tudták a soproni AFIT által készített festőkabint a tervezett időben felszerelni — az ÉPGÉP dolgozói nyáron szeretnének beköltözni. Ha a téli hónapok viszonylagos nyugalma után a mostani intenzívebb munkatempót tartják, talán ez nem is lesz lehetetlen. Az új, 96 méter hosszú, 36 méter széles csarnokba 30 millió forint értékű gépeket vásároltak, amelyek az előzetes beruházási tervek szerint érkeztek, s a belső muńkák csúszása miatt egyelőre ládákba zárva, fóliákba burkolva várják, hogy helyükre kerüljenek.

Az idei évre 60—70 millió forint értékű termelést terveztek, ami év közben lényegesen megemelkedhet, ha az üzem már egyhelyen dolgozik. Az új csarnokba való költözéstől 5—10 százalékos termelékenységnövekedést várnak.

Természetesen a Vasút utcában addig az utolsó percekig sem áll le a termelés. Az idei első félév legnagyobb feladatának elkészítése is rájuk hárul. A nyugatnémet Schwing cégtől megvásárolták egy nagy teljesítményű, vontatható, forgó siló licencét. Két hét múlva kezdik a gyártását, s hogy csak egy példával érzékeltessük a nehézségeket, ennek végső súlya 8,5—9 tonna, s a Vasút utcai műhely csak maximum 5 tonna teherbírású daruval rendelkezik.

A prototípust a tavaszi BNV-n szeretnék bemutatni.

S. Zs.

Energetikusok a mezőgazdaságban

Az energiatakarékosság a mezőgazdaságban is fontos feladat, mivel a gazdaságok energiaköltségei néhány év alatt megkétszereződtek. Tavaly a gazdaságok összesen 7 és félmilliárd forintot költöttek olajra, gázra, villamos energiára és más fűtőanyagokra. Jelenleg a mezőgazdaság használja el az országos energiafogyasztásnak mintegy 6 százalékát.

A MÉM a takarékosság érvényesítésére több intézkedést tett. Az elmúlt évben több mint 500 energetikust képeztek ki. A szakemberek a gazdaságokban megállapítják a helyi üzemanyagnormákat és segítik a takarékosabb módszerek bevezetését.

Az állattartó telepeken ismételten felülvizsgálják a villamosberendezések fogyasztását. Sok gazdaságban ugyanis ha kell, ha nem, forgatják a ventillátorokat, más esetben pedig nem kellő hatásfokú villamosberendezéseket alkalmaznak.

HÍREK

1979. FEBRUÁR

22

CSÜTÖRTÖK

Szeretettel köszöntjük névnapjuk alkalmából

GERZSON

nevű

kedves olvasóinkat

A Nap kél 6.39 —. nyugszik 17.17 órakor. A Hold kél 2.59 — nyugszik 12.29 órakor.

A közélet hírei

Sarlós István, az MSZMP Politikai Bizottságának tagja, a Hazafias Népfront Országos Tanácsának főtitkára, szerdán a Hazafias Népfront budapesti székházában tájékoztatta a Budapestre akkreditált külföldi tudósítókat a Hazafias Népfront VI. kongresszusa óta végzett tevékenységéről és válaszolt a tudósítók kérdéseire.

*

A közalkalmazottakat és a rokonszakmabeli dolgozókat tömörítő szakszervezetek nemzetközi szövetségének elnöksége Budapesten, a SZOT székházában szerdán kezdte meg 30. ülésszakát. A plenáris ülésen jelen volt és felszólalt Gáspár Sándor, a Szakszervezeti Világszövetség elnöke, a SZOT főtitkára. A házigazdák nevében Prieszol Olga, a Közalkalmazottak Szakszervezetének főtitkára köszöntötte a vendégeket, az elnökség 16 országból érkezett harminc tagját. Ezt követően Raymond Barberis, a szövetség elnöke nyitotta meg az ülésszakot, majd Hans Lorenz főtitkár fűzött szóbeli kiegészítést az írásos előterjesztéshez. Az ülésszak a beszámoló, s az akcióprogram feletti vitával folytatódott. Csütörtökön a szakbizottságok tanácskozásaira kerül sor, majd pénteken plenáris üléssel fejeződik be a tanácskozás.

◆

— **A melegágyakat** már készítik a pécsi kiskertekben, a legtöbbet épp a bolgárkertészetekben. Az istállótrágyát főként vidékről szerzik be. A legtöbb szabadtéri melegágy a Marx, az Engels és az Ipari úton, valamint Patacson látható.

— **Műsorváltozás.** A műsorplakáttól eltérően a Kossuth moziban csütörtöktől vasárnapig délután 2 és 4, valamint hétfőn délelőtt 10 és 12 órakor a Zsaru c. film kerül bemutatásra.

Ma este

SZÍNHÁZ

Nemzeti Színház: Kubai balett (este 7 órakor)
Kamaraszínház: A néma levente (este 7 órakor). Egressy/A-bérlet.

HANGVERSENY

Szigetvár: Ifjúsági bérlet III. hangversenye (9 és 11 órakor)

MOZI

Petőfi: Kalózok Jamaicában (2, 4) Zsaru (6, 8) **Kossuth:** Zsaru (10, 12, 2, 4) Pokoli torony (6) **Tanárképző Főiskola:** Sebzett madarak (5) Police Python 357 (f8) **Fekete Gyémánt:** Sokat akar a szarka (6) **Jószerencsét:** Hatholdas rózsakert (4, 6) **Rákóczi:** A hét mesterlövész (5, 7) **Május 1.:** Az egér és a macska (f6) **Bóly:** Félelem a város felett (7) **Harkány:** Mimino (7) **Komló, Május 1.:** Blöff (f5) Filmklub (f7) **Komló, Zrínyi:** Angi Vera (4, 6, 8) **Mohács:** Bobby Deerfield (f6) Huszadik század (8) **Pécsvárad:** Felkavart víz (7) **Sásd:** A fekete kalóz (7) **Sellye:** Az én tengertestvérem (7) **Siklós:** Egyszeregy (7) **Szigetvár:** Méreggel (8)

időjárás

Várható időjárás csütörtök estig: kevés felhő, csapadék nélkül. Eleinte gyenge légmozgás, csütörtökön időnként kissé megélénkülő délkeleti, déli szél. Hajnalban néhány helyen köd. Várható legalacsonyabb éjszakai hőmérséklet: minusz 5—minusz 10, legmagasabb nappali hőmérséklet csütörtökön: 0—plusz 5 fok között.



Zsaru



Mama, élek!

A HÉT FILMJEI

ZSARU

A színes, francia—olasz bűnügyi film izgalmasnak, érdekesnek igérkezik. Coleman felügyelő szerepében Alain Delont láthatjuk, a szép Cathy-t Caterine Deneuve alakítja.

MAMA, ÉLEK!

Az eddigi háborús filmektől teljesen eltérő szemszögű gondolatokkal is foglalkozik a színes NDK film. A rendező, Konrad Wolf maga is tagja volt a Vörös Hadseregnek és 1945-ben szovjet tisztként vett részt hazája felszabadításában.

Tanácskozás az SZMT-nél

Az 1979-es évi tervek indulásának tapasztalatait beszélték meg tegnap Pécsett, az SZMT székházában. A megbeszélésen részt vett Gál László, a SZOT főtitkár-helyettese, Czégény József, a megyei pártbizottság titkára, a megyei párt-vb tagja, Meitner Tamás, a SZOT életszínvonal-csoportjának vezetője, az SZMT vezetői, a szakmai szakszervezetek megyei bizottságainak, valamint a Mecseki Szénbányák és az Ércbányászati Vállalat szb titkárai. A megbeszélésen szó esett többek között a vállalati tervezés, a termékszerkezet-váltás, a bérpolitika, a minőségi munka, a munkaverseny tapasztalatairól, az ezekhez kapcsolódó szakszervezeti feladatok megoldásáról.

◆

— **Ezerkétszáz négyzetméteres** raktárépület építését kezdi meg hamarosan a mohácsi Új Barázda Termelőszövetkezet. A raktárat a DÉLKER megrendelésére az AGROBER tervezte. Megépülése annak a programnak a kezdetét jelenti, amelynek keretében mintegy 12 millió forintos beruházással a délről hazánkba érkező konzerváru, gyümölcs és más élelmiszerek részére baranyai bázisraktár létesül.

— **Jogi tanácsadás.** A HNF Szigeti körzeti Bizottságának Alajos utca 2/2. szám alatti helyiségében ma, csütörtökön délután 5—6 óráig dr. Wágner Ernő bíró tart jogi tanácsadást.

— **Képbemutató nyílik** február 22-én délután négy órakor a Siklósi Művelődési Központ és Könyvtár hírlapolvasó termében Kovács Ferenc festő alkotásaiból.

— **Horgászat.** A MOHOSZ Baranya megyei Intéző Bizottsága értesíti a horgászokat, hogy 1979. február 20-tól a kovácszsénájai tavon a horgászat beindult.

— **Szebb művelődési otthon.** Felújítják a meglehetősen elöregedett vókányi művelődési házat. A tanácsi pénzből és az újpetrei tsz támogatásával készülő kulturális központot a korszerűsítés után április 4-re adják át.

Összevont orvosi rendelés

1979. február 23-án, (pénteken) délután a felnőttellátás orvosainak továbbképzése miatt — a sürgős ellátást igénylő betegek részére — összevont rendelés lesz:

felnőtt lakosság részére: 13—19 óráig:

I. kerületben: újmeszesi körzeti orvosi rendelő, Korvin O. u. 23. (Tel.: 11-169)

II. kerületben: 1. Munkácsy M. utcai Rendelőintézet, II. em. 219. sz. (Tel.: 13-833/48 m.)

2. Krisztina téri orvosi rendelő. (Tel.: 14-133)

III. kerületben: 1. Dr. Veress E. utcai Rendelőintézet, fdsz. 1. (Tel.: 15-833)

2. Rókus u. 7/1. sz. alatti orvosi rendelő. (Tel.: 12-412)

A délelőtti felnőtt rendelések a szokásos helyen és időben változatlanok.

Összevont gyermekorvosi rendelés 1979. február 23-án, pénteken délelőtt a gyermekellátás orvosainak továbbképzése miatt — a sürgős ellátást igénylő betegek részére — összevont rendelés lesz 8—11 óráig az alábbi gyermekorvosi rendelőkben:

1. Gábor Áron u. 15. sz. (Tel.: 11-752)

2. Zsolnay Vilmos u. 45. sz. (Tel.: 13-725)

3. Munkácsy M. u. 19. sz. (Tel.: 13-833/75 m.).

4. Kertváros (Krisztina tér) (Tel.: 15-708)

5. Dr. Veress E. u. 2. sz. (Tel.: 15-833)

6. Rókus u. (Tel.: 10-742)

A csecsemőtanácsadások és a délutáni gyermekrendelések ideje változatlan.

Közlemények

A Baranya megyei Rendőrfőkapitányság közlekedési osztálya kéri annak a ZSUK vagy UAZ típusú gépkocsi vezetőjének a jelentkezését, aki 1979. január 30-án 07 óra 50 perckor Kővágószőllős felől Bakonya felé közlekedett és látta amint egy vele szemben közlekedő Wartburg személygépkocsi Golgotánál gyalogost ütött el.

Jelentkezni lehet: levélben illetve személyesen Pécs, Légszeszgyár u. 8., I. emelet 38. sz. helyiségében, vagy a 12-266/10-es telefonszámon.

*

A Szakszervezetek Baranya megyei Tanácsa pénzügyi osztálya értesíti az érdekelt szülőket, hogy február hó 24-én a kőszegi és röjtökmuzsaji gyermeküdülőből a gyerekek 10.20 órakor érkeznek. Kérjük a szülőket, hogy a gyereket a főpályaudvaron várják.

◆

— **Itt a Bánfi-féle hajszesz.** Két napja Pécsett is kapható a Bánfi-féle hajszesz. A hajnövesztőből a gyógynövény-szaküzlet is kapott 6 ezer flakonnal. A szer megjelenése óta az emberek egymásnak adják a kilincset a szaküzletben, annyira nagy az érdeklődés iránta.

— **Újítási ankét.** Tavaly 240 újítást nyújtottak be, s ebből 189-et be is vezettek a 12-es Volánnál, 2 millió 869 ezer forint gazdasági eredménnyel. A vállalat tavalyi újítási mérlegét tegnap vonták meg újítási ankét keretében, amelyen szó esett az idei feladatokról is.

— **Elkezdődtek** már Kistótfalun az eddigi korszerűtlen buszforduló és két ottani utca útfelújítási munkálatai. A felújítást a KPM Közúti Igazgatóság harkányi üzemmérnöksége végzi 500 ezer forintos költséggel.

— **Kitüntetés** tudományos társadalmi munkáért. A Szikla Géza díj arany fokozatával tüntették ki Háda Sándort, a DDGÁZ műszaki igazgatóhelyettesét, kimagasló műszaki tudományos társadalmi munkájáért, az Energiagazdálkodási Tudományos Egyesület országos elnöksége február 20-án tartott jubileumi közgyűlésén. Kiváló aktíva emlékplakettben részesítették Fessel Tibort, a DDGÁZ igazgatóját és Csonka Ernőt, a DDGÁZ főtechnológusát.

— **Leningrádi tanulmányút.** Dr. Ádám Antal, a Pécsi Tudományegyetem államjogász professzora egyhónapos tanulmányútra utazott a Szovjetunióba. Leningrádi és moszkvai intézetekben, egyetemeken folytat tapasztalatcserét.

— **Előadás.** Az egyensúly és növekedés időszerű kérdései a magyar népgazdaságban címmel dr. Tarafás Imre, a közgazdaságtudományok kandidátusa tart előadást február 23-án délután 2 órai kezdettel a pécsi Technika Háza Széchenyi klubjában. Az előadás a Magyar Közgazdasági Társaság megyei szervezetének rendezvénye.

◆

Esküvő

FRIDRICH ZSUZSANNA
és
BÓLI BÉLA

szeretettel értesítik kedves ismerőseiket, hogy 1979. február hó 24-én 13.30 órakor házasságot kötnek a pécsi központi házasságkötő teremben (Hunyadi út 2. sz.).

KELLNER ESZTER
és
GYERGYÁK JÁNOS

szeretettel értesítjük kedves ismerőseinket, barátainkat, hogy 1979. február hó 24-én 16.30 órakor házasságot kötünk a pécsi központi házasságkötő teremben (Hunyadi út 2. sz.).

MARÓTI ZSUZSANNA
és
DEÁK ANTAL

szeretettel értesítjük kedves ismerőseinket, barátainkat, hogy 1979. február hó 24-én 16.30 órakor házasságot kötünk a pécsi központi házasságkötő teremben (Hunyadi út 2. sz.).

A RÁDIÓ ÉS TELEVÍZIÓ MŰSORÁBÓL

RÁDIÓ

KOSSUTH RÁDIÓ

8.27: Operaáriák. 9.00: Walter Gieseking és a Philharmonis fúvósnégyes Beethoven-felvételeiből. 9.44: Brummadzag, a zenebohóc. Végh György összeállítása. 10.05: Tudod-e? 10.35: Schumann-művek. 11.25: Az iskola 24 órája. 11.40: Maros menti ének. 12.35: Könyvszemle. 12.45: Zenemúzeum. 14.28: Mindenki Könyvtára. 15.10: Népdalok. 15.28: Csiribiri. 16.05: Szovjet költők versei. 16.20: Schubert: Pisztrángötös. 17.07: Operaáriák. 17.50: Boross Lajos népi zenekara játszik. 18.15: Hol volt, hol nem volt . . . 19.15: Nagy mesterek — világhírű előadóművészek. 20.26: Operettrészletek. 21.00: Népdalkórusok, népi hangszerszólók. 21.30: Háttérbeszélgetés. 22.20: Tíz perc külpolitika. 22.30: Új operalemezeinkből. 23.28: Mai magyar kamarazene. 0.10: Idrányi Iván táncdalaiból.

PETŐFI RÁDIÓ

8.05: Táncok szovjet operettekből. 8.20: Tíz perc külpolitika. 8.33: Slágermúzeum. 9.23: Fúvószene táncritmusban. 9.40: Válaszolunk hallgatóinknak. 10.00: Zenedélelőtt. 11.30: Csak fiataloknak! 12.33: Mezők, falvak éneke. 12.55: Kapcsolás a szolnoki, a nyíregyházi és a pécsi stúdióba. Művészek, mesteremberek. 13.30: Magyar táncok. 14.00: Kettőtől fél hatig. 18.33: Hétvégi panoráma. 19.55: Slágerlista. 20.33: Hullámzó vőlegény. Tamási Áron színjátéka. 22.21: Tomsits Rudolf szerzeményeiből. 23.15: Az Állami Népi Együttes felvételeiből.

HARMADIK MŰSOR

8.08: Barokk versenyművek. 9.00: Iskolarádió. 9.30: Francia operaáriák. 10.05: Ismeretlen ismerősök. 11.05: Dzsesszfelvételekből. 11.30: Orosz és szovjet szerzők kamarazenéjéből. 13.07: Szopránáriák. 13.40: A pályatárs szemével. 14.15: Mozart-művek. 16.00: Zenei Lexikon. 16.20: Költészet és valóság az operairodalomban. 16.50: Tótrai tea. 17.49: A kamarazene kedvelőinek. 19.05: Iskolarádió. Történelmi arcképcsarnok. 19.35: Holnap közvetítjük . . . 20.05: Eszmecsere — az olvasásról. 20.35: Az MRT énekkarának hangversenye. Közben: kb. 21.10: Egy pálya vonzásában. Kb. 21.30: A hangversenykőzvetítés folytatása. 22.06: A Magyar Állami Hangversenyzenekar hangversenye.

PÉCSI RÁDIÓ

17.00: Hírek. 17.05: Muzsikával faluról falura. Tiszay László riportja. 17.25: Népszerű tudomány. Szemünk fénye. Riport a pécsi klinikáról. Szerkeszti: Szluka Emil. 17.35: Kovács Kati, Sztevanovity Zorán és az Omega együttes lemezeiről. 17.45: Utcák, terek, emberek. Csertető. Kovács Imre riportja. 17.50: Bányászegyüttesek felvételeiből. Közreműködik a pécsbányatelepi Kodály Zoltán férfikar és a Mecseki Szénbányák központi fúvószenekara. 18.00: Délidunántúli híradó. 18.15: Zenés percek. 18.30: Szerb-horvát nyelvű műsor. Népszerű románcok. — Hírek, tudósítóink jelentik. — Népi kincsek nyomában. Vélin István összeállítása. — Gálity György népi zenekara játszik. 19.00: Német nyelvű műsor. Hírek. — Ipari üzemek Mecseknádasdon. — Önök kérték. 19.30: Műsorzárás.

MAGYAR TV

7.59: Tévétorna (ism. sz.). 8.05: Iskolatévé: Földrajz (ált. isk. 8. oszt.). 8.35: Stop! A kerékpáros közlekedésre vonatkozó tilalmi jelzőtáblák (sz.). 9.05: Magyar irodalom (ált. isk. 7. oszt.). 9.25: Melyiket az ötezerből? Pályaválasztási műsor gyerekeknek: A kéményseprő (ism.). 9.40: Óvodások filmműsora: Mackó Misi a tengeren (sz.). Speibl úr fellázad. Csehszlovák bábfilmsorozat (sz.). 10.10: Fizika (ált. isk. 8. oszt.). 11.05: Orosz nyelv (ált. isk. 6. oszt.) (sz.). 12.05: A kémia tudománya és oktatása. 14.10: Iskolatévé: Földrajz (ism.). 14.45: Stop (ism., sz.). 15.00: Magyar irodalom (ism.). 15.25: Fizika (ism.). 16.00: Orosz nyelv (ism., sz.). 16.35: Hírek. 16.40: „X" madár. Szovjet rövidfilm. 16.55: Kör, kör, ki játszik. Óvodások műsora. 17.25: Tévébörze. 17.35: Telesport. 18.00: Vita a pohár körül. Kerekasztal beszélgetés a tv-híradó riportműsoráról. 19.00: Reklám: 19.10: Esti mese. 19.20: Tévétorna (sz.). 19.30: Tv-híradó. 20.00: A maoizmus Kína tragédiája (szovjet dok.-film) (sz.). 21.00: A bálnák (kanadai ismeretterjesztő rövidfilm). 21.25: Fiatalok órája. 22.25: Tv-híradó 3.

MÁSODIK MŰSOR

18.33: Deltácska. Repül, repül a madár. 18.55: Francia nyelvtanfolyam. 19.10: Orosz nyelvtanfolyam (sz.). 19.30: Tv-híradó. 20.00: A világ nagy hegyei (olasz filmsorozat). 21.00: Tv-híradó 2. 21.20: Szilveszteri staféta.

JUGOSZLÁV TV

17.10: Magyar nyelvű tv-napló. 17.45: A világítótorony — gyermekműsor. 18.15: Tudomány. 18.45: Homokóra — vetélkedő. 19.15: A konyha nagy mestereinek kis titkai. 19.20: Rajzfilm. 20.00: Párhuzamosok — külpolitika. 20.50: Marija — drámasorozat (ism.). 21.55: Akciók. 22.15: Kulturális műsor.

MÁSODIK MŰSOR

17.30: Folklórfilm. 18.45: A vonatindító — művelődési adás. 19.15: Zenei album. 20.00: Moziszem. 21.00: Huszonnégy óra. 21.20: Kortársak: Egy este Stevan Raickovic költővel. 22.10: Richard Rogers szórakoztatja önöket. 23.00: Szonáta — H. Henck hangversenye.

— **Pécsi siker Lengyelországban.** A pécsi Dobó István úti Gimnázium kamarakórusa a lengyelországi Bydgoszcz vajdasági székhelyen megrendezett nemzetközi ifjúsági zenei fesztiválon kiemelkedő sikert aratott, Kertész Attila karnagy vezénylésével. A kórus egy különdíjat kapott és a zsüri nekik ítélte oda a két kiadott fődíj közül a komolyzenei kategória fődíját.

Kórházi felvételes ügyeletek

Mindennapos felvételi ügyeletek gyermek belbetegek részére: Pécs város: POTE Gyermekklinika, Szigetvár város és járás, a pécsi és a volt selyei járás: Megyei Gyermekkórház. Gyermeksebészeti, gyermekfülészeti betegek, égett és forrázott gyermekek részére páratlan napokon: POTE Gyermekklinika, páros napokon: Megyei Gyermekkórház, Pécs és a megye egész területéről.

Felnőtt belgyógyászat, sebészet, baleseti sebészet: I. sz. klinikai tömb. Égési sérülések: Honvéd Kórház. Koponya- és agysérülések: Idegsebészet. Felnőtt fül-, orr-, gégészet: POTE Fül-, Orr-, Gégeklinika.

SOS-ÉLET telefonszolgálat hívószáma: 12-390, este 7-től reggel 7 óráig.

ÉJSZAKAI ÜGYELETES GYÓGYSZERTÁRAK

I. ker.: Pécs, Vasas II., Bethlen Gábor u. 8. 10/52. sz. gyógyszertár. Pécs-Meszes, Szeptember 6. tér 1. 10/3. sz. gyógyszertár, II. ker.: Pécs, Kossuth Lajos u. 81. 10/8. sz. gyógyszertár, Pécs, Munkácsy M. u. 4. 10/9. sz. gyógyszertár, III. ker., Pécs, Veress Endre u. 2. sz. 10/7. sz. gyógyszertár.

◆

— **Idén több mézet** vásárolnak fel. A mezőgazdasági szakcsoportok 1979-es tervei a zárszámadásokkal egyidőben készülnek. A méhész szakcsoport 62 vagon méz és két vagon virágpor felvásárlását tervezi. Mézből három vagonnal többet, virágporból pedig kétszer annyit vesznek át mint tavaly.

Jerzy Edigey

Mister Macareck üzletei

42.

— Számomra világos! Minden elő volt készítve. Uránt kerestek és Wardcity közelében megtalálták. Akkor érdeklődni kezdtek a régi aranybánya iránt. MacAreck mintha véletlenül ismerkedett volna meg Brackennel és megjátszotta a naiv embert. És a barátunk horogra akadt. Még tanácsot is adott neki, hogy játsszon a tőzsdén, és ahelyett, hogy a részvényeknek csak a felét adta volna el neki, amint az az Alabamából való gazember akarta, eladta neki az összeset. Hogy nevettek rajtunk!

— Ne háríts mindent rám. Te is olyan okos voltál. Hiszen együtt határoztuk el, hogy eladjuk neki az összes részvényt. Én a magam feladatát a lehető legjobban teljesítettem. Nektek kellett megfelelően előkészíteni a bányát, hogy ne legyen olyan rettenetesen elhanyagolt. Ha nem sajnáltatok volna néhány dollárt, s megkértek egy specialistát, az biztosan felhívta volna a figyelmeteket az uránra. De számotokra kár volt minden dollárért és az adásvételi szerződést nyugodtan aláírtátok. Most meg üvöltötök: — Bracken a bűnös, ő adta el a részvényeket. Mit tehettem volna?

— Hagyjátok abba a veszekedést! Stern úr volt hármójuk közül a legnyugodtabb. — Megtörtént, és ezen már nem lehet változtatni. És senki sem bűnös. Bracken a lehető legjobbat akarta. Ki gondolta volna, hogy ott van az az átkozott urán? Végül is ezen az üzleten elég jól kerestünk. Hiszen a vételár háromszorosáért adtuk el. Ha nem fedezik fel az uránt, akkor ugyanaz a Kane, aki most oly rettenetesen szidja Brackent, kezet csókolna neki a remek üzletért.

— Én nem mondom, hogy Bracken összebeszélt MacAreckkel — mondta Kane —, de megüt a guta, hogy egy alabamai fajankó átvert bennüket. És ha arra gondolok, hogy az üzlet több milliót ér, és az a mi kasszánkban volt. Kerestünk. De mit jelent az, hogy kerestünk néhány százezret, amikor más rögtön milliókat inkasszál be.

— Most már semmit sem tehetünk — mondta szomorúan Stern.

A New York-i újságban megjelent hír, bőséges kommentárral, megjelent csaknem minden újságban. Wardcitybe özönlöttek az újságírók és részletesen beszámoltak a rendkívüli felfedezésről. A New York Herald Tribune részletesen írt a kis városkáról, ahol néhány hónappal korábban alig volt élet, hiszen a régi aranybányát teljesen elhanyagolták, végül eladták.

A lapok hírül adták, hogy a bányát mister Henry MacAreck, gazdag ültetvényes vette meg, akinek első dolga volt, hogy a bányát bezárta és minden alkalmazottat elbocsájtott. Fény derült arra is, hogy a bánya megvétele előtt mister MacAreck és Marty Brett, fiatal mérnök, aki korábban évekig dolgozott az európai és afrikai uránbányákban, még a bánya megvásárlása előtt többször járt a kis városban, felmért minden területet.

(Folytatjuk)

Losonczi Pál látogatása Fejér megyében

Losonczi Pál, az MSZMP Politikai Bizottságának tagja, az Elnöki Tanács elnöke szerdán Fejér megyébe látogatott. Székesfehérváron, a megyei pártbizottság székházában *Takács Imre*, az MSZMP Fejér megyei Bizottságának első titkára és *Závodi Imre*, a Fejér megyei tanács elnöke fogadta és tájékoztatta a megye gazdasági és társadalmi fejlődéséről.

A tájékoztatóban kiemelték, hogy a megye nagyvállalatai a hatékonyság és a minőség javítása mellett tovább korszerűsítik termékszerkezetüket. Így a székesfehérvári Videoton termelésében növelik a számítástechnikai berendezések részarányát, a Dunai Vasműben már zománcozható, illetve saválló finomlemezeket is gyártanak, a székesfehérvári Ikarusban pedig megkezdték a 200-as autóbuszcsalád továbbfejlesztését.

A tájékoztató után *Losonczi Pál*, a városiasodó Mór nagyközségbe látogatott el, ahol *Balatincz Jánosné*, az MSZMP járási Bizottságának első titkára ismertette a 14 ezer lakosú település fejlődését. Mór a környező bányavidék központja, amelyben több nagyobb ipari üzem is működik. Az V. ötéves tervben 350 millió forintot fordítanak községfejlesztésre. A lakásépítés és a közművesítés mellett gyorsan fejlődött a nagyközség kereskedelmi, egészségügyi és gyermekintézményhálózata is.

Az Elnöki Tanács elnöke ezután a Móri Állami Gazdaságot kereste fel, és megismerkedett a 4000 hektáron gazdálkodó mezőgazdasági nagyüzem termelési eredményeivel. A gazdaságban az ezer hektár területű szőlő- és gyümölcsültetvény termését helyben dolgozzák fel és két helyi termelőszövetkezettel társulva, az évi 230 ezer hektoliter móri bor felét exportálják.

A móri látogatás következő állomása a tavaly helyreállított Lamberg kastély, a 230 éves műemlék kastélyban elhelyezett, 50 ezer kötetes járási könyvtár és nagyközségi művelődési központ volt. Az itt elhangzott tájékoztatóban a többi között beszámoltak arról, hogy a könyvtárban német nyelvű könyvek és folyóiratok állnak a német nemzetiségű lakosság rendelkezésére. A nagyközségben az óvodától a gimnáziumig német tagozatos tanulócsoportok működnek és az idén nemzetiségi tájházat is berendeznek.

Losonczi Pál megtekintette a 800 lakásos, november 7. lakótelepet és száz személyes bölcsődéjét, majd a nagyközségi tanácsházán időszerű gazdaságpolitikai kérdésekről tartott aktívaértekezletet.

Országunk népe szolidáris Vietnammal

Szerdán országszerte folytatódott a tiltakozás Kína Vietnam elleni, a világ békéjét is veszélyeztető agressziója miatt.

Szerdán az ország egyik legnagyobb gépgyárában, a 30 ezer dolgozót foglalkoztató Csepel Vas- és Fémművekben, mintegy félezer tömegszervezeti aktivista részvételével megtartott gyűlésen elítélték Kína agresszióját, ezt követően a szerszámgépgyárban valamennyi szocialista brigádvezető, a Ho Si Minh és a Hanoi szocialista brigádok javaslatára, tiltakozó levelet fogadott el, amelyet a vietnami és a kínai nagykövetségre továbbítottak. A csepeli gyárváros utcáin mindenütt a szolidaritást kifejező transzparensek olvashatók.

Röpgyűlések egész során tiltakoztak a kínai agresszió ellen a Győri Magyar Vagon- és Gépgyár dolgozói, táviratban fordultak a Béke-világtanácshoz: a szervezet nemzetközi tekintélyének súlyával hasson oda, hogy a vietnami nép ismét békében élhessen. A kínai csapatok azonnali kivonását sürgették a SZIM Esztergomi Marógépgyárának dolgozói, s az Országos Béketanácshoz küldött táviratukban kifejezték szolidaritásukat a hős vietnami néppel.

Újabb tiltakozó gyűlések a megyében

Újabb tiltakozó gyűlésekről kaptunk hírt Pécsről és Baranyából. A Volán pécsi 12. sz. Vállalata személyforgalmi üzemegységének és központi alkatrészjavító, -gyártó üzemének dolgozói a Vietnami Szocialista Köztársaság nagykövetségére küldött táviratukban elítélték a kínai agressziót s szolidaritásukat fejezték ki a megtámadott országgal: „Támogatjuk az Önök igazságos harcát függetlenségük megvédéséért. Szolidárisak vagyunk a hős vietnami néppel." Tegnap délelőtt tartották négy megye – Baranya, Somogy, Tolna és Zala – postai dolgozói számára a szocialista brigádvezetők küldötteinek területi tanácskozását. Ezen a tanácskozáson is fölemelték szavukat a résztvevők a kínaiak fegyveres támadása ellen, s ugyancsak együttérzésüket kifejező táviratot juttattak el a VSZK budapesti nagykövetségére.

Tiltakoztak a Hirdi Kenderfonógyár dolgozói is. Táviratukat az Országos Béketanácsnak címezték, s ebben szolidaritásukról biztosították a harcoló vietnami népet. Mohácson öt helyen tartottak tiltakozó gyűlést. A Megyeszer Vállalat helyi telepének dolgozói, a Pécsi Kesztyű- és Bőrdíszműipari Szövetkezetnél, a Dunavölgye Termelőszövetkezet dolgozói a Vietnami Szocialista Köztársaság nagykövetségére küldtek együttérzést kifejező táviratot. A Selyemgyár és a Farostlemezgyár dolgozói pedig az Országos Béketanácshoz juttatták el tiltakozó táviratukat.

A kínai nagykövetségre tiltakozó táviratot küldtek a Beremendi Cementmű műszaki értekezletének résztvevői. A dolgozók röpgyűlésen fejezték ki szolidaritásukat a harcoló Vietnami Szocialista Köztársasággal és – hasonlóan a Szék- és Kárpitosipari Vállalat siklósi gyáregységének dolgozóihoz – a vietnami nagykövetségre küldtek táviratot.

24 ÓRA A NAGYVILÁGBAN

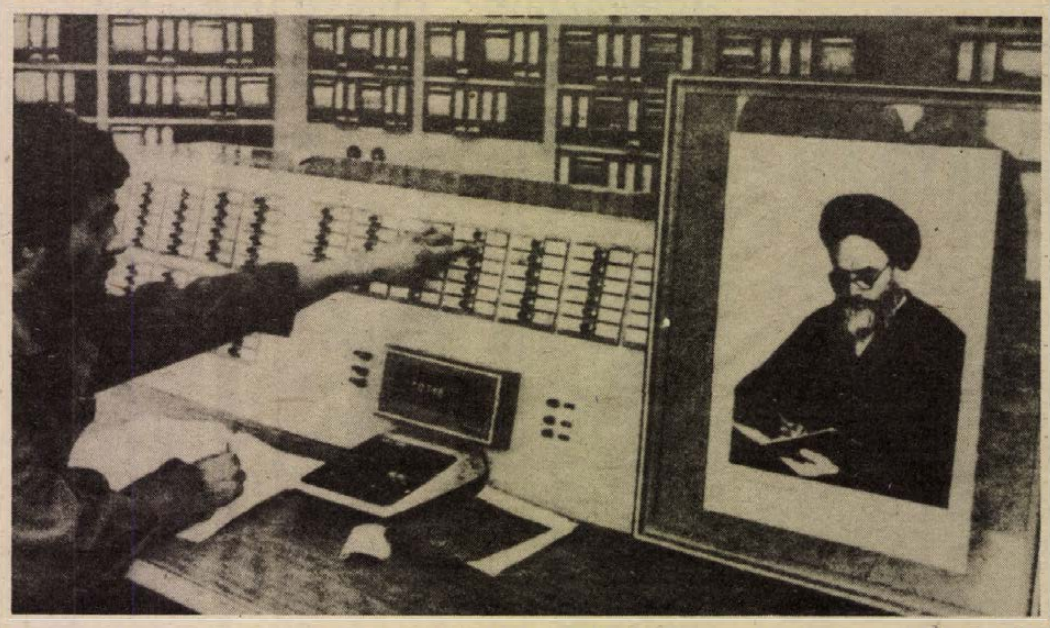

Ismét megkezdődött a munka az iráni olajiparban. Képünkön az egyik kőolajfinomító irányítóközpontja, az asztalon Khomeini ajatollah fényképe.

✦ *NEW YORK: Egy nő és hat férfi holttestét találták meg kedden New York Harlem városának kábítószer-kereskedelemről ismert részén. Mivel több holttestnek a gégéje el volt metszve, a hatóságok feltételezik, hogy az áldozatokat a Rastafarian elnevezésű titokzatos vallási szekta tagjai ölték meg.*

✦ PHNOM PENH: Kompong Cham tartományban ünnepélyes nagygyűlés keretében megalakult és letette az esküt a Kambodzsai Népköztársaság reguláris hadseregének első alegysége. Az SPK hírügynökség jelentése szerint a csapat magvát azok a hazafiak képezik, akik részt vettek a Pol Pot–Ieng Sary klikk ellen múlt év májusában megindult felkelésben és a tartomány felszabadításában.

✦ *KAIRÓ: Visszaérkezett Kairóba az egyiptomi pilóták első csoportja, akiket az Egyesült Államokban képeztek ki az F–5-ös vadászgépek kezelésére – közölte szerdán az Al-Ahram című lap. Az UPI hírügynökség utal arra, hogy Egyiptom novemberben 50 amerikai harcirepülőgépet kap az Egyesült Államoktól.*

✦ ANKARA: Ismeretlen merénylők szerdán bombát dobtak a Törökországban kormányzó Köztársasági Néppárt ankarai székházának kertjébe. Sebesülés nem történt. A robbanás betörte a székház és a szomszédos épületek ablakait.

✦ *ABU DHABI: II. Erzsébet angol királynő szerdán közelkeleti körútjának negyedik állomására, Katarba érkezett.*

✦ RÓMA: Rómában szerdán délután hivatalosan megerősítették, hogy Andreotti kijelölt miniszterelnök visszalépett kormányalakítási megbízatásától. A döntés a kormányzó kereszténydemokrata párt (DC) vezetőségi ülésén született.

✦ VARSÓ: Taha Mohieddin Maaruf iraki köztársasági alelnököt, aki kedden érkezett Varsóba hivatalos látogatásra, szerdán délelőtt fogadta Henryk Jablonski, a lengyel államtanács elnöke. A baráti hangulatú megbeszélésen elsősorban a kétoldalú kapcsolatok helyzetével foglalkoztak és pozitívan értékelték azok alakulását.

Lollobrigida fotói

Az utóbbi időben fotóművésznőként is hírnevet szerző olasz filmszínésznő, Gina Lollobrigida, neves modellt talált magának: Madridban Adolfo Suarez González spanyol miniszterelnököt kaphatta lencsevégre. Az „isteni Gina" előszeretettel örökíti meg korunk kiemelkedő politikusait, így művészi fotót készített Fidel Castróról, Henry Kissingerről, Indira Gandhi asszonyról és az újabban politikai ambícióiról ismert kollégájáról, Paul Newmanről is. Az olasz fotóművész-filmszínésznő egyébként kedden részt vett madridi kiállításának megnyitóján, ahol 180 fényképét mutatják be. Az India, Afrika és Fülöp-szigetek szegényeinek életét bemutató kiállítás jótékony célokat szolgál: a fotók megvásárolhatók és a bevételt a fejlődő országok megsegítésére fordítják.

✦ *TEL AVIV: Ezer Weizman hadügyminiszter szerdán Izrael változatlan támogatásáról biztosította a Dél-Libanonban tevékenykedő jobboldali keresztény milíciákat. A hadügyminiszter Rafael Ejtan vezérkari főnök társaságában a nap folyamán ellátogatott az északizraeli Metullah városába, s ott találkozott a libanoni hadseregből dezertált Szaad Haddad őrnaggyal, a jobboldali fegyveresek parancsnokával. A sajtónak nyilatkozva Weizman a jobboldali milíciák és Izrael régi barátságáról és érdekeik azonosságáról beszélt és tárgyaló partnerét az izraeli segítség folytatásáról biztosította.*

✦ *TEHERÁN: A tedajinok lemondták eredetileg csütörtökre szervezett teheráni tüntetésüket, helyette azonban péntekre nagygyűlést hirdettek, amelyet a teheráni egyetemen akarnak megrendezni. A Forradalom Hangja teheráni rádióadó szerdán hamis bankjegyek forgalomba kerülésére hívta fel a lakosság figyelmét. A bankjegyeket Khomeini ajatollah arcképe díszíti és a hamisítók azt híresztelik, hogy ez az új, érvényes pénz. Ezzel kapcsolatosan a rádió hangsúlyozta, hogy továbbra is a sah idején kiadott bankjegyeket kell Irán törvényes fizetőeszközének tekinteni.*

✦ LA VALLETTA: Befejezte munkáját a Máltai Kommunista Párt II. kongresszusa. A máltai kommunisták határozatban ítélték el Kínának a szocialista Vietnam elleni agresszióját, és követelték a kínai csapatok azonnali kivonását a vietnami területekről. Kongresszusi beszédében Vassalo, a párt főtitkára hangsúlyozta: a máltai kommunisták támogatják a kormánynak azokat a lépéseit, amelyek az ország területén található külföldi katonai támaszpontok felszámolását célozzák.

✦ *PEKING: Szerdán Pekingbe érkezett Roy Jenkins, az európai közösségek bizottságának soros elnöke. Jenkins egyhetes látogatás során a Közös Piac és Kína kapcsolatainak bővítéséről tárgyal. EGK források szerint a kínai vezetőkkel folytatandó tárgyalásokon elsősorban a nemzetközi és a Vietnamban kialakult helyzetet tekintik át.*

✦ NAIROBI: Nairobiban szerdán összeült az Afrikai Egységszervezet békéltető bizottsága, hogy közvetíteni próbáljon az egymással szemben álló Uganda és Tanzánia között.

Hafez Asszad fogadta Czinege Lajost

Hafez Asszad szíriai államfő fogadta a Szíriában tartózkodó Czinege Lajos magyar honvédelmi minisztert A megbeszélésen szó volt a két ország közötti együttműködés fejlesztésének kérdéseiről és a közel-keleti helyzetről.

Cyrus Vance a Camp David-i tanácskozáson

Cyrus Vance amerikai külügyminiszter szerdán megkezdte újabb tanácskozásait Khalil egyiptomi kormányfővel és Dajan izraeli külügyminiszterrel. Camp Davidben, a Washington melletti elnöki üdülőben az egyiptomi—izraeli különmegállapodást próbálják ismét tető alá hozni.

A Camp David-i egyezkedés, amelybe várhatóan (röviden) bekapcsolódik az elnök is, a jövő hét elejéig eltarthat, majd az egyiptomi és az izraeli küldöttségvezető jelentéstételre hazautazik.

Szadat egyiptomi elnök felajánlotta, hogy átveszi a közel-keleti arab térség rendőrének szerepét, ha milliárdos értékű amerikai fegyvereket kap — jelentette a Camp David-i tanácskozások megnyitásának napján a The Washington Post.

LAPZÁRTA

Hosszantartó, súlyos betegség következtében február 21-én Budapesten elhunyt dr. Szénási Géza rendkívüli és meghatalmazott nagykövet, a Magyar Népköztársaság volt legfőbb ügyésze. Temetéséről később intézkednek.

*

Az Eintracht Frankfurt labdarúgócsapata csütörtökön délután érkezik két mérkőzésből álló magyarországi vendégszereplésére. Az ismert nyugatnémet együttes a magyar olimpiai válogatott felkészülését segíti. Szombaton, 14.30 órai kezdettel Salgótarjánban kerül sor a magyar olimpiai válogatott—Eintracht Frankfurt mérkőzésre, majd február 28-án, szerdán 17 órai kezdettel az Üllői úti Ferencváros stadionban ismét pályára lép egymás ellen a két együttes.

*

Az ETA baszk terrorszervezet politikai-katonai ágazata vállalta magára a Michelin-autógumigyár vitoriai üzeme igazgatójának elrablását. Kivégzéssel fenyegeti foglyát, ha a gyár igazgatósága nem kezd tárgyalásokat a dolgozók követeléseiről. A terrorszervezet azt is bejelentette, hogy megkísérelték elrabolni a Michelin valladolidi üzemének igazgatóját is, ezt azonban a gépkocsivezető ébersége meghiúsította: utasát gyorsan kimentette a helyszínről, és a rendőrségre robogott vele.

*

Kína televíziós adások továbbításához szükséges mesterséges holdak, valamint helikopterek és orvosi műszerek szállításáról írt alá megállapodást a Messerschmitt–Bölkow–Blohm nyugatnémet céggel – jelentették be szerdán Münchenben.

Kommentár

Római esélyek

Ha már Andreottinak sem sikerült, ugyan kinek lehet esélye? – kérdezik okkaljoggal borúsan a római megfigyelők. Csakugyan: a Kereszténydemokrata Párt leghajlékonyabb és közismerten szívós természetű politikusa után vajon ki pályázhat eséllyel a Palazzo Chigi, a miniszterelnökség palotája első emeleti kormányfői dolgozószobájába?

A megbízott miniszterelnök kétfordulós tárgyalássorozata kudarccal végződött. Itália új kabinetjét egy meglehetősen régi – úgy is fogalmazhatnánk: ósdi – álláspont miatt oly bonyodalmas tető alá hozni. Nevezetesen: a kereszténydemokraták akadékoskodása miatt. Ők unyanis hevesen ellenzik a kommunisták bármilyen részvételét a kormányzat munkájában, figyelmen kívül hagyva az 1976 júniusi választások eredményét, amely egyértelműen arról tanúskodott, hogy az OKP Itália második legerősebb pártja.

Aldo Moro, a kereszténydemokraták meggyilkolt elnöke reálisan értékelte, hogy minden harmadik olasz választó a kommunistákat tüntette ki bizalmával. Távlatokban olyan kormányzási formát tartott helyénvalónak, amelyben az olasz baloldal – értsd: a kommunista párt – is helyet kapott volna. Ehhez jelentett átmenetet az ötpárti megállapodás, amely az egyszínű kereszténydemokrata kabinet törvényhozásbeli támaszát képezte. Moro halott, a megállapodás fölbomlott, s Olaszországot ismét komoly válság teszi próbára.

Ezúttal azonban a krízis méretei fenyegetőbbek mint eddig. Most ugyanis érzékelhetően nem egy személyből vagy egy adott kormányból ábrándultak ki az olasz politikai erők, hanem egy formula fölött kondult meg a lélekharang. Úgy tűnik, Andreotti puhatolózó eszmecseréi is azért futottak zátonyra, mert a kereszténydemokrácia hegemóniáját, 1945 óta tartó egyeduralmát megelégelték a partnerek.

Jellemző, hogy erre a fordulatra a hatalom sáncai mögött eltespedt kereszténydemokraták nem is számítottak. Éppen emiatt látszik valószínűnek, hogy Pertini államfő számára nem marad más választás, mint valamely más párt soraiból kiválasztani a kormányfő-jelöltet. Rómában természetesen máris találgatnak: vajon Ugo la Malfa, a republikánusok elnöke, a szociáldemokrata Saragat vagy a szocialista de Martino kap fölhatalmazást? Bárki is legyen a választott, a három esélyes tisztes életkora már önmagában is az olasz hatalmi játék kiérdemesült és idejét múlta módszereire vall.

Kínálkozik persze egy másik lehetőség is: az előbbre hozott választásoké. Sokan, egyre többen jósolják, hogy a jelenlegi összekuszált helyzetből nincs más kiút, mint az idén tavasszal urnák elé szólítani a választókat.

Gyapai Dénes

Igazodni a közönség igényéhez

Szükség van-e a TIT-előadásokra?

Naponta tizennyolc rendezvény

A tudós nem biztos, hogy jó pedagógus

Találomra mutatok rá egy dátumra a Tudományos Ismeretterjesztő Társulat Baranya megyei szervezetének irodájában: kedd, délután 2 óra, TIT-előadás „Erkölcs és közéletiség" címmel a Zsolnay művelődési házban.

Elkéstem, két óra múlt tíz perccel. Aggódva lépek be a kapun, de fellélegzem, mert a terem ajtaját csak most nyitja ki a portásnő. Nyolc–tíz férfi és két asszony ül le az asztalokhoz, hátra, a terem mélyébe. Az előadó, farmernadrágos, fiatal hölgy – főiskolai oktató – magányosan üldögél az első sorokban. Érkeznek még néhányan. Jóllehet igenmeleg van, kevesen szabadulnak meg a télikabáttól.

– Kezdjük el – mondja az előadó. – Legjobb volna, ha megkapnám a sóhajlistát.

Egy sóhaj sincs, csak halk köhintések.

– Arról van szó, ugyanis, hogy én a TIT-től telefonon keresztül akkora tematikát kaptam, hogy az egy féléves etikaanyag volna a főiskolán.

Hátul mocorogni kezdenek.

– Elég lesz nekünk egy óra is...

– Vesd le a kabátod, komám, hallod, mekkora téma van...

– Jól meg van ez szervezve: tőlünk kérdezi, hogy miről beszéljen?

Az előadó belekezd a mondókájába. Az őskortól indul, napjainkig. Antigónét idézi és normatívákról beszél. Hirtelen nem is tudom, kit sajnáljak jobban: őt, vagy a hallgatóságot. Rövid szünet következik, mert bejön a brigádverseny-felelős, és aláírja az előadás megtartásáról szóló igazolást. Aztán kimegy.

Mint később *Gergely Lászlótól*, a tmk-üzem egyik dolgozójától megtudom, ezt a témát körülbelül hatvan, vagy hetven brigádtag választotta ki, még decemberben. Szabadon, egy lista alapján. Most az itt levők röstellkednek a hiányzók helyett, s néhányan talán irigylik őket. A szervezők közül nem látunk senkit.

– Naponta tizennyolc TIT-rendezvényünk van a megyében. Ez évente körülbelül 24 ezer „tevékenységet" jelent, amelynek ma már a kétharmada tanfolyam, s csak egyharmada hagyományos előadás. A rendezvények formája lehet egyedi előadás, tanfolyam jellegű, tudományági, vegyes és komplex sorozat, akadémia, valamint szabadegyetem és nyári egyetem. Az alkalmazott módszert tekintve: hagyományos előadás, konzultációval egybekötött előadás, közös feldolgozás. A szemléltetéshez filmet, magnót, preparátumokat, maketteket és még sok mást használnak az előadók. Nemegyszer előadóművész is közreműködik. Megközelítőleg kétezer értelmiségivel állunk kapcsolatban, úgyhogy szinte minden témakörben tudunk huszonnégy órán belül előadókat mozgósítani. Ehhez, persze az kell, hogy jóelőre lekössük az előadásokat. Csak szerződés alapján dolgozunk – mondja *Právicz Lajos*, a TIT Baranya megyei szervezetének titkára.

Nézegetjük a tucatnyi füzetet: témák százai sorakoznak bennük, külön a munkások, ifjúmunkások, értelmiségi klubok, mezőgazdasági dolgozók számára. Ezekből választanak a népművelők, akiknek a döntésében a TIT megbízik, s feltételezi, hogy a nagyközönség igényét fejezik ki.

A kínálat érdekes, és tagadhatatlanul sokrétű. Mégis fölvetődhet a kérdés: a mai televíziós, utazgatós, kiskertes világban van-e még vonzereje olyan ismeretterjesztési formának, amely hosszabb-rövidebb időre székhez köti az embereket?

– Én csak a magam területéről tudok beszélni – mondja *dr. Tigyi András* professzor, a biológiai szakosztály elnöke. – Úgy vettem észre, hogy az utóbbi időben erősen csökkent az érdeklődés az alapbiológiai, genetikai kérdésekkel foglalkozó előadások iránt. Az embereket inkább a közvetlenül hasznosítható információk érdeklik: gyümölcskertészet, lakberendezés, szőlőművelés. Ugyanakkor az is megfigyelhető, hogy nőtt az irracionális dolgok iránti érdeklődés. Az emberek talán sokallják a hírközlő eszközökből és máshonnan feléjük áramló „száraz realitásokat". Véleményem szerint, a jelenlegi helyzetben egy-egy jó könyv, vagy cikk többet segít, mint akárhány előadás. Sajnos, a szakma általában lenézi az ismeretterjesztést, a „népszerűsítést".

Dr. Judi István, egyetemi tanár, a társadalomtudományi stúdiótanács elnöke:

– Utoljára a Beremendi Cementműben tartottunk előadássorozatot Koloszár László kollégámmal a szocialista életmódról. Ez olyan téma, amelynek kibontásában a TIT úttörő szerepet vállalt. Amikor az ország vezetői erre a kérdésre irányították a figyelmet, a tudomány még felkészületlen volt. A TIT-előadók mondták ki az első szavakat. Ahogy visszaemlékszem, a beremendi előadásokon telt ház jött össze – nem tudom, milyen szervezés állt a háttérben – és élénk vita is kialakult. A TIT-előadásoknak nagy előnyük van a televíziós műsorokkal szemben; sokkal személyesebbek, nincs korlátozott műsoridő, és a sorozatok esetében a közönség állandó.

– Nem lehet az előadások színvonaláról általánosságban beszélni – mondja *dr. Zukovits Imre*, főiskolai tanár, a TIT módszertani bizottságának elnöke. – Egy adott helyen van jó közönség, jó előadó, és megfordítva. Még csak azt sem lehet mondani, hogy vidéken gyatrábbak a rendezvények. Való igaz, hogy nem minden tudós állja meg a helyét pedagógusként, nem tud az emberek nyelvén beszélni. Többek között ezért szervez a TIT előadóképző tanfolyamokat, nem is keveset. A hőskorszak nagy előadásainak már vége: a jövő a kiscsoportos foglalkozásoké. Emellett a legfontosabb az, hogy a közönségnek legyen szava a témák kiválasztásában.

Havasi János

Pedagógus-továbbképzés

Tájékoztatók, tapasztalatcserék, komplex tanfolyamok

A megye és Pécs város 543 alsó és középfokú oktatási intézetében működő 6856 pedagógus továbbképzéséről gondoskodik a Baranya megyei Pedagógus Továbbképző Intézet. E továbbképzések mintegy 10 százalékát a tanfolyamok adják, míg vezetőképzésben 1976-ig évente 130, 1977—78-ban 180 iskolai vezető vett részt. Évenként valamennyi pedagógus számára aktuális tájékoztatót rendez az intézet. Ezzel oldja meg az állandó kapcsolat, az informálódás feladatait — tanácskozások, munkaközösségi foglalkozások, tapasztalatcserék, tanulmányutak formájában.

Az elkövetkezendő tíz évben fő feladatuk az új tantermi dokumentumok bevezetésére való felkészítés. Terveik között az ideológiai, politikai továbbképzés, amely a komplex tanfolyamok mintegy 40 százalékát teszi ki. Különös figyelmet kapnak olyan speciális témák is, mint megyénkben a nemzetiségi iskolákban folyó oktatás, nevelés, a szakmunkásképző intézetekben a közismereti tárgyak oktatása vagy a megyében tanuló cigánygyerekek helyzete. Tevékenységük túlterjed a megye határain. Az intézet munkatársai részt vesznek a tantervi munkálatokban; tankönyvek írásában, országos és megyei kísérletekben, kutatásokban.

Zenével, zenéről, – munkásoknak

Új zenei kultúra Komlón

Megyénk zenei életével két alkalommal is foglalkozott nemrégen a Baranya megyei Tanács végrehajtó bizottsága. Legutóbb fontos határozatokat fogadott el a fejlesztésben előttünk álló feladatokról. Ehhez számba vették a legfontosabb eredményeket is.

A V. B. megállapította, hogy megyénk és a jeles zenei tradíciókkal rendelkező Pécs zenei élete országosan is figyelmet érdemlő eredményekre jutott az elmúlt években. Új zenei kultúra bontakozott ki Komlón; gyarapodott a zenei rendezvények száma és látogatottsága, szélesedett a közönségbázis, főleg a diákok körében.

A vidéki komolyzenei ellátás és a munkásság hangversenylátogatása azonban nem kielégítő, több figyelmet érdemel. Gazdagítani kell a hangversenykínálatot, gondoskodva ezek ismeretterjesztő szándékú előkészítéséről, elsősorban a szakmunkástanulók és szocialista brigádok részére összeállított programokkal. A filharmonikus zenekar, az opera és a Pécsi Balett részéről pedig ki kell alakítani a tájolásra alkalmas műsorokat, a megye városainak és nagyobb községeinek élőzenei ellátásra. Mindez természetesen vonatkozik a megyeszékhely áldozatokat is vállaló kamaraegyütteseire, szólistáira, neves amatőr együtteseire is, amelyek, illetve akik eddig is sokat tettek az élőmuzsika megszólaltatásáért, főleg a zenei fehér foltok területein.

A testület jó néhány fontos javaslatot fogadott el a színvonal megtartására, emelésére, a műsorpolitikára vonatkozóan és több más területen is a zenei élet fejlesztése ügyében. Az egyik így szól: *„A zenei ismeretterjesztés az eddiginél jobban épüljön be a közművelődés egészébe."* Sokféle okból ez a kérdés különös figyelmet érdemel. Mindenekelőtt azért, mert a komolyzene befogadásához a muzsikával eddig nem, vagy csak futólag, nyomok nélkül találkozó tömegek részére minden eddigi tapasztalat szerint nagy szükség van élményadó beszélgetésekre is *a muzsikáról, muzsikával.* Ebben, mint a vb-határozat is kiemeli, történt egy s más, az elmúlt években.

Pécsi Géza, az 500. sz. Szakmunkásképző tanára évente öthatezer szakmunkástanuló részére törekszik ismeretterjesztő koncerteken fölkelteni a zenei élményszerzés lehetőségeit. Sikerrel, hiszen a felmérő adatlapok tanúsága szerint a szakmunkástanulók (kellő előkészítés után) 98 százalékban újra szívesen elmennének hasonló koncertekre. (Egyébként csaknem kétharmaduk először találkozott élő komolyzenével.) A kísérletet, mint korábban megírtuk, országosan is elterjesztik a szakmunkásképzőkben, később az általános iskolai hangversenyeken is. És ezzel a zenei nevelés egyik legfontosabb kezdeményezése indult el Pécsről.

Emlékszem, évekkel ezelőtt a pécsi Mecsek Fúvósötöst néhány szereplésére vidéken, állami gazdasági klubokban, mezőgazdasági munkások előtt. Nagyszerű érzés volt megfigyelni 50–60 ember első találkozását a komolyzenével; érzékelni, hogy ez a magvetés – ez az ismeretterjesztő koncert – jó talajra hull az emberi lélekben.

Azóta sok ilyen és hasonló találkozást kezdeményezett a megyei Népművelési Tanácsadó ismeretterjesztő zenei, vagy verses-zenés műsorajánlat-sorozata; a TIT zenei programjavaslata elsősorban üzemekben és szakmunkástanuló klubokban. Ezeknek a helyes törekvéseknek a szélesítésére hívja fel a figyelmet a megyei tanács vb. határozata. Hiszen tennivaló és fehér folt is akad még jócskán.

Ami a szakmunkástanulóknál mély hatásokat keltve elindult és évek óta folyik zenei ismeretterjesztésben, az ismeretlen, azaz nem „épült be" még a szocialista brigádmozgalomba. Következésül szinte hiánycikk ma még a kulturális vállalások között az önként meghallgatott zenemű megismerése, a zenei élményszerzés. Pedig számos példa igazolja, hogy némi segítséggel, ösztönzéssel volna rá igény is. És lehet-e járhatóbb út ennél arra, hogy a hangversenyek közönségének sorai között valóban munkásarcokat is láthassunk végre?

W. E.

Nagyapáink tanterme – és a nyelvi labor



Kivülről még mutatós, belül azonban annál lehangolóbb látványt nyújt a volt Erzsébet Szálló

Látogatás Bóly iskolájában

A leleményesség és tenniakarás szép példája

Különös iskola a bólyi. Egy dinamikusan fejlődő nagyközség, fontos mezőgazdasági központ közepén helyezkedik el száz—százharminc éves régi épületekben. A volt községházán, ahol a felsőtagozat van, és a buszmegálló mögötti, kívülről mutatós, bent annál lehangolóbb hajdani Erzsébet Szállóban, a későbbi polgáriban. Az ilyenfajta iskolákban hallja azt az ember, hogy „roszszak a tárgyi feltételek", hogy új iskola kellene. Bólyban is ilyesmire számítok, de itt valahogy más a helyzet...

Sokat hallottam arról, hogy itt a toldott-foldott régi épületekben korszerű kabinetrendszer van kialakulóban, hogy nyelvi laboratóriumokat sok főiskola megirigyelhetné, hallottam az iskolai könyvtárról, az új tornacsarnokról. Ezek már elkészültek az évek óta folyó felújítási, korszerűsítési munkában, ugyanakkor látni még a Ferenc József-korabeli épületben olyan tantermet is, amilyenben apáink, nagyapáink tanultak. Olajos padló, dobogó, tanári asztal, szék, előtte három padsor, a terem végén kályha. Régi hosszúkás ablakok, mélyen benyúló gömbburás lámpák. S mellette ott a nyelvi labor.

Egy lépéssel előbbre

— Mindig minden iskolában, az egész oktatásban beszélnek a korszerűsítésről — mondja Puskás Bálint, aki 1967 óta igazgatója a bólyi iskolának. Előtte majd tíz éven át tanított itt matematika—kémia szakos tanárként, jól ismerte tehát a vén épületek minden problémáját. — A korszerűsítésnek azonban nem az a módja, hogy új ablakot vagy padlót csináltatok a régi helyébe, hanem egy lépéssel előbbre lépek, a valóban korszerű, a kabinetrendszer felé. Mi ezt kezdtük el 1967-ben, amikor így felvetődött ez a kérdés. A kabineteket persze nem lehet egy-két év alatt kialakítani — ezért látható együtt az iskolában a teljesen elavult és a teljesen új. Annak idején kidolgoztunk egy fejlesztési tervet, amit azóta is következetesen igyekszünk végrehajtani.

Él is kell fogadtatni...

— Milyen segítséget kapott ebben az általános iskola?

— Terveinket nemcsak a helyi tanáccsal, hanem a kollégákkal is el kellett annak idején fogadtatni, meg kellett értetni. Meg kellett például győzni a tanácstagokat, akik utakat, járdákat sürgettek, hogy *az iskola korszerűsítésére is áldoznia kell a községnek.* Végül is sikerült mindenkit megnyerni az ügynek, és nagyon sok segítséget kaptunk a tanács mellett az itteni üzemektől, elsősorban persze a mezőgazdasági kombináttól, aztán a tsz-től, az áfésztól. A kétmillió forintra rúgó pénzbeli támogatás mellett gépi erővel, társadalmi munkával is segítettek a szocialista brigádok.

Mintegy végszóra lép be az igazgatói irodába *Bősz József*, a nagyközségi tanács elnöke. Maga is pedagógus volt, sokszor megfordul az iskolában, így mindig van mód a közös feladatok megbeszélésére.

Aztán körbejárjuk az iskolát, a felső tagozat épületeit, melyekre a félkész jelző illik a legjobban. Ebben a félkész állapotban azonban első pillantásra is ott sejlenek a végső, korszerű forma és a tartalmi munkát segítő modern feltételek. Érezni, hogy az épületben gyakran fordulnak meg a helyi költségvetési üzem kőművesei, asztalosai.

Becsöngettek. A nyelvi laboratórium egy-egy tanulóra szabott kis fülkéiben már elhelyezkedtek a gyerekek, előttük magnó, a fejükön fülhallgató. Tanáruk a vezérlőegységgé előlépett tanári asztalról irányítja a munkát is. Itt kell megjegyezni, hogy Bóly lakosságának 60 százaléka német nemzetiségű, a nyelvoktatásnak tehát nagy szerepe van. Tervezik a német tannyelvű oktatás bevezetését is — ehhez pedig további nyolc tanterem kialakítását.

Társadalmi összefogással

Az udvar hosszában elnyúló régi épület folyosója már készen áll a beépített szekrények fogadására. A folyosó végén a bólyiak másik büszkesége, a tornacsarnok, amely ugyancsak széles körű társadalmi összefogással épült. Négyféle labdajáték, köztük teremfutball is játszható benne, jól szolgálja tehát a nagyközségben működő hat—hét szakosztály, sőt a jövő igényeit is. A leleményesség, a tenniakarás szép példája az iskolai könyvtár is. Ez egy galériássá alakított régi, magas teremben született meg.

Az ilyen épületekben általában panaszkodni szoktak az épület gazdái —, Bólyban nyolc—tíz évvel ezelőtt hozzáfogtak valamihez, amiből máris érezni a jövő iskoláját.

Gállos Orsolya

A Lenin tér 6. sz. alatt MEGNYÍLOTT ÚJ

mintaterem és barkácsboltunkban

ENGEDMÉNYESEN VÁSÁROLHATÓK KÜLÖNFÉLE HŰTŐSZEKRÉNYEK:

	régi ár	új ár
Lehel S—60 hűtőszekrény	2630,— Ft	2350,— Ft
Lehel S—80	3380,— Ft	2950,— Ft
HB 160, 3 csillagos hűtőszekrény	5580,— Ft	4950,— Ft
Bosch-Lehel 160, 2 csillagos hűtőszekrény	5170,— Ft	4650,— Ft
Minszk—10 220 l-es hűtőszekrény	5300,— Ft	4500,— Ft

ÖN KIVÁLASZTJA A LEGMEGFELELŐBBET, MI INGYENESEN HAZASZÁLLÍTJUK PÉCS TERÜLETÉN!
MÁRCIUS 10-IG, AMÍG A KÉSZLET TART!
MINDEN KEDVES VÁSÁRLÓT SZERETETTEL VÁRUNK!

TITÁN KERESKEDELMI VÁLLALAT

KÖZÉRDEKŰ

ARAMSZUNET LESZ: 22-én és 23-án 8—15 óráig a Szigeti útnak az egyetemtől a szigeti vámig terjedő szakaszán.

ARAMSZUNET LESZ f. hó 22-én 8—15 óráig Postavölgy, Kispostavölgy, Megyeri szőlő és Málom egész területén.

STOP! Autósok, figyelem! Mindenféle kilométeróra, ablaktörlő motorok, üzemanyagszint jelzők, ablaktörlő fokozatkapcsolók szakszerű és gyors javítása garanciával, autórádió szakszerű beszerelése! Várady Antal u. 9. Autóműszerjavító részleg. Pécsi Szolgáltatóipari Vállalat.

ARAMSZUNET LESZ f. hó 22-én 8—15 óráig az Arany János u., Görgey u., Kedves u. Borbála u. és Szabó István u. által határolt területen.

ERTESÍTJUK kedves vendégeinket, hogy február 23-án a Nádor étteremben, kávéházban és a sörözőben zártkörű rendezvény lesz. Pannónia éttermünkbe és Mecsek cukrászdánkba szeretettel várjuk vendégeinket.

A SIKLÓSI Városi Könyvtár értesíti olvasóit, hogy a Művelődési Központban (a volt Hírlappresszó helyén) megnyitotta a hírlapolvasót.

MIT HOL VÁSÁROLJUNK

GÉPKOCSI ÉS MŰSZAKI GUMIÁRUK! Vásároljon a Pécsi AFÉSZ Hal téri gumiáru szaküzletében, ahol személygépkocsi és tehergépkocsi gumiköpenyek, tömlők, műszaki gumiáruk (gumi- és azbesztlemezek, ékszíjak, tömlők) nagy választékban kaphatók.

Most érkezett férfi bokacipő kedvezően alacsony áron az Olcsó cipők boltjába. Pécs, Sallai u. 26. Most vásároljon!

A KONZUM FOTÓOSZTÁLYÁNAK AJÁNLATA: már most készüljenek fel a tavaszra — fényképezőgépek, filmek, fotópapírok, vegyszerek bő választékát kínáljuk. Gyermekek részére olcsó tanulógépek 99,— Ft-tól 400,— Ft-ig; valamint IV., V. osztályos tanulóknak hasznos segédeszköz az optikai építő. Keressék fel osztályunkat, segítünk választani.

A Szentlőrinci ÁFÉSZ bútorboltjában különböző bútorok 20—30 százalékos árengedménnyel kaphatók, 1979. február 19-től, amíg a készlet tart!

Vállalati vezetők, energetikusok, magánosok!

Gáz- és olajtüzelésű kazánok, hőlégfúvók, termogenerátorok és egyéb energetikai berendezések

vegyszeres koromtalanítása és műszeres beállítása

az egész ország területén.

Átalánydíjas szerződés alapján is!

3—5%-os, tartós hatásfok-növekedést garantálunk!

Jelentős energiamegtakarítás!

Megrendelhető: Gépipari Szövetkezetek Egyesülése, KALOREX SZERVIZ, 1132 Budapest, XIII. kerület, Visegrádi u. 39. Telefon: 290-472 Telex: 22-6986

LAKÁS—INGATLAN

Somogy megyében, Cserénfa, Kossuth L. út 34. számú ház (szoba, konyha, fürdőszoba, éléskamra, terasz) eladó, hozzátartozik istálló, pajta, 60 n-öl kert, 35 ezer Ft-ért. Érdeklődni: Kaposvár, Berzsenyi út 13. szám. Arató György.

Orfűn, kilátónál, bekerített, 180 n-öl gyümölcsös, víkendtelek eladó. Érdeklődni: Pécs, Mező Imre út 47.

Folyami ár alatt 20%-kal sürgősen eladó Balatonfenyvesen 150 n-öl villatelek. Érdeklődni: Balatonújlak, 8712 Petőfi S. u. 2.

Kétszer 56 m²-es, összkomfortos lakrészből álló, központi fűtéses családi házamat kétférőhelyes garázzsal elcserélném 1 db 1,5 szobás és 1 db 2–2,5 szobás tanácsi lakásra, különbözet-térítéssel. „Kovácstelep" jeligére a Hunyadi úti hirdetőbe.

Ures albérleti szoba fürdőszoba-használattal, két diáklánynak egy évre, március 1-től kiadó. „Összkomfort" jeligére a Hunyadi úti hirdetőbe.

Elcserélném kertvárosi, távfűtéses, magasföldszinti 2 szoba összkomfortos szövetkezeti lakásomat IV. emeletes szövetkezeti házban lévő 1½ szobás, összkomfortos távfűtéses lakásért, IV. emeleten. „Szövetkezet" jeligére a Hunyadi úti hirdetőbe.

Családi ház beköltözhetően, sürgősen eladó. Pécs, Ótemető u. 19.

Sürgősen ház eladó Olasz II., Dózsa út 18. Érdeklődni a helyszínen. (Pécstől 20 km.)

Diáklánynak albérlet kiadó Kertvárosban. Telefon: 15-607, egész nap.

Olcsón eladó 2 darab, kb. 300 n-öles szőlő Ürög-Felsőhegyen. Érdeklődni: Sárosi, Pécs, Sirály utca 18.

Komlón kétszobás, összkomfortos szövetkezeti lakás téglaépületben eladó. Április 4. u. 18., I. em. 6.

Elcserélném komlói 1½ szobás tanácsi, távfűtéses lakásomat hasonló pécsiért. „Március" jeligére a Hunyadi úti hirdetőbe.

Szőlő utca 47. számú kis szoba-konyhás, romos ház kerttel, sürgősen, olcsón eladó. Érdeklődni: 2–4 óráig.

Összeköltözőknek, orvosoknak ideális négyszobás, nagyméretű belvárosi öröklakás eladó. Telefon: 12-786.

Felső-Gyükés dűlőben üres terület — kaszáló — eladó. Cím: Pécs, Ady Endre u. 57.

800 n-öl föld, fele szőlő, fele szántó, betegség miatt eladó, Pécsújhegy, Rezgő u. 1. Vincéné. Érdeklődni: délutáni órákban.

Hétvégi teleknek alkalmas 400 n-öl szántó eladó. Pellérd, Dózsa György u. 98.

268 n-öl parlagszőlő a Tüdőszanatórium mellett, áron alul eladó. Feld, Bem utca 2., I. emelet.

Pécs I., Remény u. 37. számú ház 3 szoba + 2 konyha, fürdőszoba, azonnal beköltözhetően eladó. Érdeklődni: a fenti címen, Spóra Antalnál.

Siklóson kis másfél szoba, összkomfortos lakás kp + OTP eladó, vagy falusi házra cserélhető. „Szilvi 75" jeligére a Sallai utcai hirdetőbe.

Szegedi, belvárosi, kétszobás, távfűtéses szövetkezeti lakást pécsire cserélnénk. „Minden ajánlat érdekel" jeligére a Sallai utcai hirdetőbe.

Külön bejáratú, utcai, bútorozott szoba nő részére kiadó. Sörház u. 41.

Lakásmegoldást keresek 80 000 kp + magas törlesztésre. „Rita" jeligére a Sallai utcai hirdetőbe.

Hosszúhetény, Hegyalja u. 4., családi ház eladó vagy pécsi lakásért elcserélhető.

Négyszobás családi házat keresek kis kerttel, Ledina vagy Meszes környékén, lehetőleg központi fűtéssel. Cserelehetőség: 2 szoba hallos, kertes, családi ház. „Terézia" jeligére a Sallai utcai hirdetőbe.

Pécstől 3 km-re 2 szoba, konyha, 200 n-öl telek eladó. Keszü, Petőfi u. 126.

Pécs, Holló dűlő 15. szám alatt kétszintes villa beköltözhetően eladó, 334 n-öl gyümölcsössel és lugasszőlővel. „300 ezer" jeligére a Sallai utcai hirdetőbe.

Eladó vagy elcserélném nagypostavölgyi szobakonyhás, kertes házrészemet. „Kert nélküli" jeligére a Sallai utcai hirdetőbe.

Uránvárosban lévő, V. emeleti, tanácsi, nagyméretű másfél szobás, összkomfortos lakásomat elcserélném 2½ vagy 3 szobás komfortosra. „Központban" jeligére a Sallai utcai hirdetőbe.

Házhely eladó a Bálicsi úton. „Gyümölcsös" jeligére a Sallai utcai hirdetőbe.

Eladom 5 szobás belvárosi házrészemet, 2 családnak kiválóan alkalmas — 2 szobás, összkomfortos — cserelakás szükséges. Landler Jenő u. 17. Incze.

Eladó háromszobás, 2 konyhás, központi fűtéses, összkomfortos, garázsos, gazdálkodásra — nagy telekkel — alkalmas családi ház. Pécs, Előd u. 8. Szalai, három csengetés.

Vennénk 2½ szobás, összkomfortos belvárosi öröklakást. Kp-vel fizetünk. „Fodrász" jeligére a Sallai utcai hirdetőbe.

Pécs zöldövezetében, befejezés előtt álló 2 szintes családi ház, 200 n-öl telken, beköltözhetően eladó. „Gazdálkodásra is alkalmas" jeligére a Sallai utcai hirdetőbe.

Kertvárosi, 2 szoba összkomfortos szövetkezeti lakást cserélnék 2 darab kisebbre. „Július" jeligére a Sallai utcai hirdetőbe.

100 000 kp + OTP-átvállalással lakásmegoldást keresek. „Gábor" jeligére a Sallai utcai hirdetőbe.

Elcserélem 2 szoba komfortos lakásom harkányi víkendházért. „Víkendtelek" jeligére a Sallai utcai hirdetőbe.

Egyedülálló nő 3 éves gyermekkel külön bejáratú bútorozott albérletet keres. „Ibolya" jeligére a Sallai utcai hirdetőbe.

Külön bejáratú szobakonyha, éléskamrából álló lakrész bútorozva, igényes házaspárnak kiadó. Ferenc u. 5. (Kesztyűgyárnál)

Fiatal házaspár egy gyermekkel albérletet keres, konyha, fürdőszoba-használattal Abaligeten. Levélcím: Tóth Imre, 7633 Pécs, Kőrösi Cs. S. u. 2/C.

Komlói 2 szobás tanácsi lakást cserélnék pécsire, minden érdekel. „Kökönyösben" jeligére a Sallai utcai hirdetőbe.

Családi ház — 170 n-öl területen — eladó. Magyarszék, Hunyadi u. 22.

Két dolgozó nő külön bejáratú kertvárosi albérletet keres. „Sürgősen kellene" jeligére a Sallai utcai hirdetőbe.

Városközpontban lévő 2 szoba komfortos, II. emeleti tanácsi lakásomat elcserélném nagyobbra. Minden érdekel. „Szabadság út" jeligére a Sallai utcai hirdetőbe.

Szigeti városrészen 40 m²-es, távfűtéses tanácsi loggiás lakásom elcserélném külön bejáratú másfél szobásra. „Kertvárosi nem jó" jeligére a Sallai utcai hirdetőbe.

Házaspár egy gyermekkel külön bejáratú bútorozott albérletet keres. „Ibolya" jeligére a Sallai utcai hirdetőbe.

Szegedi lakótelepi egy + kettő félszobás, VIII. emeleti tanácsi lakásom elcserélném hasonló pécsire. „Májusi csere" jeligére a Sallai utcai hirdetőbe.

Vasas I.,

Búzakalász u. 57. sz. alatti családi ház beköltözhetően eladó.

Irányár: 160 000 Ft.

ADÁS—VÉTEL

Modern garnitúrák

3580 Ft-tól részletre Vajta kárpitos Pécs, Déryné u. 11. T.: 21-474.

540-es üvegfal, parkettbetétes bejárati ajtó, belső ajtók, ablakok eladók. Telefonszám: 15-988.

Tekintse meg választékunkat! Szebbnél szebb import és hazai műanyagpadlók. Népbolt 24. sz. Vasboltban, Szekszárd, Széchenyi út 34.

ELADÓK:

marógépek,

automata esztergák,

egyetemes köszörűk.

MAGÉV,

Pécs, Bajzsy-Zs. u. 35.

Parkettacsiszoló gép eladó. Érdeklődni: délután 4 órától, Pécs, Semmelweis u. 30., II. em. 3.

Pekingi-palota kölykök sötét és világos színben kaphatók. Haramia Jánosné, 7900 Szigetvár, Vörösmarty u. 15.

Bontott tégla, gerenda, szarufa, deszka, léc, nagyméretű cserép eladó. Budai vámnál, volt Lauber téglagyár.

2 db jó állapotban lévő 155 SR Radiál gumi eladó. Pécs, Déryné u. 24., udvarban. 16 óra után, Szárazéknál.

Vennék szőlőprést, darálót és boroshordót. Pécs, Pf. 350.

Vak Bottyán u. 51. sz. alatt bontásból eredő anyag, deszka, szarufa, nagyméretű cserép, léc és hármas redőnyös ablak eladó.

Modern bútorokat veszek és eladok. Kenderesi, Szabadság út 50. Telefon: 18-224.

Karambolos MB 1000-es Skoda eladó. Erzsébet u. 1/2. 18 óra után.

Eladó: régi facsillár, régi tükör, réz, bronz, porcelán dísztárgyak, porcelán-, üvegkészletek, régi Zsolnay-vázák, edények, heverő, ágyneműtartó, világos íróasztal, falipolc, régi szekrény. Doktor Sándor u. 8., 4. ajtó, Zsigovitsék. 9—17 óráig.

Modern bútorok vétele — eladása. Mártírok útja 18. Telefon: 20-571.

Rekamié, fotelok, konyhabútor, heverők, ebédlőbútor eladó. Szabó bútoros, Sallai utca 15.

Háromlángú gáztűzhely nyomáscsökkentővel és palackkal eladó. Pécs, Szigeti út 132.

Álló hidrofor új állapotban eladó. Megtekinthető mindennap 4 óra után. Cím: Nagypostavölgy 76. Kósi.

Eladó egy motoros kertikapa. Érdeklődni: Komló, Kossuth u. 111., III. em. 12., vagy 81-594-es telefonon.

8/100-as síkkötőgép eladó. „Rita" jeligére a Sallai utcai hirdetőbe.

Egy darab 7 hónapos vemhes üsző eladó. Szabadszentkirály, Zöldfa u. 10.

Egy db 4000 literes olajtároló eladó. Hird, Latinka S. u. 60. Ugyanott 1000-től 6000 literig olajtárolót készítek.

Gáztűzhely palackkal, nyomáscsökkentővel eladó. Papp János, Pécs I., Komját A. u. 12.

Vennék jó állapotban lévő televíziót. Ajánlatokat: a 15-497-es telefonszámon 17-től 20 óráig.

Jáwa Mustang eladó 4500 Ft-ért. Pécs, Egyetem u. 2. — házmester.

Ford Excort, rendszám nélküli, bontva vagy egyben eladó. Siklósi városrész, Egri Gyula u. 40., II. em. 8., délutáni órákban.

3 darab üszőborjú eladó — 1 évesek. Kátoly, Szabadság u. 90. szám alatt.

Zöldségespavilon, hétvégi háznak is jó, eladó. „Újszerű állapotban" jeligére a Sallai utcai hirdetőbe.

MB 1000-es Skoda, rendszám nélkül, felújított motorral, alkatrészenként is eladó. Drávafok, Szabadság u. 4., szombat-vasárnap.

ZA-s, 82—49 forg. rendszámú Wartburg de Luxe, tolótetős, 20 000 km-rel eladó. Kovács, Pécs-Kertváros, Gyöngyös u. 13.

VEGYES

Sírkő, kripta, síremlék készítését rövid határidővel vállalom. Vidékre is szállítok.

Baka Kálmán, Pécs, Patacs, Fő u. 8. Telefon: 21-045.

Szakácsnő (fiatal) 15 éves gyakorlattal állást változtatna. „Szabad vasárnap" jeligére a Hunyadi úti hirdetőbe.

Takarítást, parkett- és hajópadló-csiszolást, ablaktisztítást — festés után is —, költöztetést, lomtalanítást, szállítással vállal kisiparos közületnek is. Festőt viszek. Pécs, Dimitrov u. 32.

Zöldség-gyümölcs eladót felveszek. „Állandóra" jeligére a Sallai utcai hirdetőbe.

Alváz- és üregvédelem Valnoline Tektyllel. Magyari-kígi út 148. Molnár.

Garázs kiadó. Pécs, Páfrány u. 22.

HALÁLOZÁS

Mély megrendüléssel tudatjuk, hogy szeretett édesapám, apósom, nagyapám,

MÜLLER JÓZSEF

Pécs, Alsóbalokány u. 51. sz. alatti lakos, 1979. február 19-én, 84 éves korában elhunyt. Temetése 1979. február 27-én, kedden 12 órakor lesz a központi temetőben. Emlékét megőrizzük. Fia, menye, unokája.

Fájdalommal tudatom mindazokkal, akik ismerték, hogy

NAGY FERENCNÉ
Magda Katalin

életének 66. évében csendesen elhunyt. Temetése 1979. február 26-án fél 2 órakor lesz a központi temetőben. Gyászoló férje.

Fájdalommal tudatjuk, hogy szeretett férjem, sógorunk és rokonunk,

BAKSA JÓZSEF

1979. január 15-én, hosszú szenvedés után, 82 éves korában elhunyt. Hamvasztás utáni búcsúztatása 1979. február 26-án, hétfőn 1 órakor lesz a pécsi központi temetőben. Gyászoló felesége és a rokonság.

Fájó szívvel tudatjuk, hogy szeretett férjem, drága édesapám, apósom és kedves rokon,

TARR ISTVÁN

ny. MÁV főmozdonyvezető, hosszú szenvedés után, 83 éves korában 1979. február 14-én elhunyt. Temetése február 26-án, hétfőn fél 3 órakor lesz a pécsi központi temetőben. Gyászolja: Schwarz Kamill és családja.

Fájdalommal tudatjuk, hogy

ERDŐS FERENCNÉ
Papp Anna

86 éves korában elhunyt. Temetése 1979. február 23-án, pénteken 15 órakor lesz a pellérdi temetőben. A gyászoló család.

KÖSZÖNET

Köszönetet mondunk rokonainknak, ismerőseinknek és a postaigazgatóság jelenlegi és volt dolgozóinak, akik férjem, édesapám, nagyapám,

GERLACH FERENC

temetésén megjelenésükkel fájdalmunkat enyhíteni igyekeztek. A gyászoló család.

Hálás szívvel mondunk köszönetet a széles körű rokonságnak, ismerőseinknek és szomszédainknak. Külön köszönetet mondunk az Ingatlankezelő Vállalat III-as számú részleg dolgozóinak, akik felejthetetlen halottunk,

PRETZ ANTALNÉ
Keller Mária

temetésén részt vettek, koszorúk és virágok küldésével fájdalmunkat enyhíteni igyekeztek. A gyászoló család.

Köszönetet mondunk mindazoknak, akik szeretett édesanyánk, anyósunk, nagymamánk,

ÖZV. BÖRÖCZ JÓZSEFNÉ
Végh Mária

szigetvári lakos temetésén részt vettek, koszorúkkal, virágokkal, megjelenésükkel fájdalmunkat enyhíteni igyekeztek. Böröcz és Pap család.

Köszönetet mondunk a kedves rokonoknak, ismerőseknek, szomszédoknak, valamint a Vasas I. postahivatal dolgozóinak, akik szeretett halottunk,

BAGYARI SÁNDOR

temetésén részt vettek, koszorúk és virágok küldésével fájdalmunkat enyhíteni igyekeztek. A gyászoló család.

Hálás szívvel mondunk köszönetet rokonainknak, ismerőseinknek, akik drága jó feleségem, édesanyám és mamikánk,

PAULER ALADÁR JÁNOSNÉ
Alexa Margit

temetésén megjelenésükkel, koszorúk, virágok küldésével fájdalmunkat enyhíteni igyekeztek. Külön mondunk köszönetet a P. Sörgyár és a MÁV dolgozóinak.

Köszönetet mondunk mindazoknak a rokonoknak, ismerőseknek, akik szeretett édesanyánk és testvérem,

ÖZV. MÉHÉSZ LAJOSNÉ

temetésén részt vettek és koszorúk, virágok küldésével fájdalmunkat enyhíteni igyekeztek. Külön köszönet a szomszédoknak, lámpásvölgyi és borbálatelepi lakosoknak. A gyászoló család.

Hálás szívvel mondunk köszönetet a kedves rokonoknak, ismerőseknek, a pécsi Vegyipari Szakközépiskola tanárainak és dolgozóinak, a Szalántai Általános Iskola nevelőtestületének, Szalánta, Németi község lakóinak, akik felejthetetlen halottunk,

TURÁNYI KÁROLYNÉ

temetésén részt vettek, koszorúk, virágok, részvéttáviratok küldésével fájdalmunkat enyhíteni igyekeztek. A gyászoló család.

A MÁV Pécsi állomásfőnöksége FELVÉTELRE KERES

18. ÉVET BETÖLTÖTT FÉRFIAKAT

- vonatvezető
- jegyvizsgáló
- vonatfékező
- váltókezelő
- kocsirendező
- nő dolgozókat takarító munkakörbe

FELVÉTEL ÉS BŐVEBB FELVILÁGOSÍTÁS munkanapokon 8-tól 16 óráig

PÉCS, ÁLLOMÁSFŐNÖKSÉG MUNKAUGYI CSOPORTJÁBAN

Dolgozókat felvesznek

PÉCSETT és Baranya megyében végzendő távbeszélő hálózatépítési munkára dolgozókat vesz fel a pécsi Posta Hálózatépítő Üzem. Munkásszálláson elhelyezést biztosítunk. Jelentkezés személyesen, munkakönyvvel, hétfőn, szerdán, pénteken reggel 8 óra és 15 óra között. Cím: Posta Hálózatépítő Üzem, Pécs, Rákóczi út 60., I. emelet. (148/1582)

BÖRRUHÁZATI gyár bérelszámolókat és gépírókat keres felvételre. Jelentkezés: Pécsbánya, munkaügy. Telefon: 11-333. (328)

A PÉCSI Orvostudományi Egyetem felvesz szakképzett ápolónőket, nővérotthoni elhelyezéssel, az I. sz. Belgyógyászati Klinikára, villanyszerelő szakmunkást az I. sz. klinikai tömb gondnokságára, festő, üvegező, kőműves szakmunkást és kőműves segédmunkást a központi műhelybe. Jelentkezni lehet a felsorolt munkahelyeken vagy a munkaügyi osztályon. (Honvéd utca 5.). (416/1659)

A PÉCSI Faipari Szövetkezet faipari szakismerettel rendelkező kooperátort azonnali belépéssel felvesz. Jelentkezni lehet: Pécs, Bolgár Néphadsereg u. 10., munkaügy. (53059/1623)

MŰVIRÁG készítő betanított munkára női dolgozókat, valamint takarítónőt azonnal felveszünk. B. m. Háziipari Szövetkezet, Pécs, Déryné u. 35. (53060/1234)

BERUHÁZÁSOK előkészítésében és lebonyolításában jártas, felsőfokú végzettségű (üzemmérnök) építészt keresünk. Jelentkezés: a Postaigazgatóság építési osztályán, Jókai u. 10., II. 18. (409)

VILLANYSZERELŐ szakmunkásokat felveszünk. ÉV-vizsgával rendelkezők előnyben. Jelentkezés: posta magasépítési üzem, Pécs Rákóczi út 60. (341/1676)

FERFI és női szabó szak- és betanított dolgozókat, valamint varrónőket bedolgozóknak felveszünk. Cím: Textilfeldolgozó, Pécs, Edison u. 17. Hőerőműtelep. (53061/1286)

A PÉCSI Kesztyűgyár központi gyára felvételre keres: gépi varrodai, kézi befejező munkára női munkaerőt, valamint anyagmozgatót. A betanulást átképzés útján biztosítjuk. Jelentkezni lehet: Pécs, Sörház u. 36. I. emelet 106. (421)

A BARANYA megyei Zöldért Vállalat tmk részlegéhez vízvezeték-szerelőt és teljes munkaidőben foglalkoztatható portás-éjjeliőrt (nemcsak nyugdíjast) felvesz. Jelentkezés: Pécs, Megyeri út 66. Munkaügyi osztály. (399/1690)

FIGYELEM! BARANYAKER

Érdemes felfigyelni...

Ha 2000 forint értékhatár felett SZŐNYEGET vásárol

1 db szőnyegseprőt ajándékozunk, amíg az ajándékozási készlet tart!

A Mecsek Áruház, Szliven Áruház lakástextil osztályain és a 45/A Lakástextilboltban Kossuth tér–Bem utca sarok

SPORT DN SPORT

Ifjúsági és serdülő labdarúgó-torna

Folytatódik a megyei ifjúsági és serdülő labdarúgó-válogatottak tornája. Az I. selejtező csoportban február 22-én Baranya válogatottjai a kovácstelepi pályán Vas megye csapatait fogadják. Az elmúlt év őszén Szombathelyen az ifjúságiak 2:1 arányban vereséget szenvedtek, míg a serdülők 2:2-es döntetlen eredményt értek el. A serdülők még veretlenek és győzelmük esetén tovább nő esélyük a csoportelsőségre, de győzelem esetén az ifjúságiak is reménykedhetnek még.

Az ifjúsági válogatottat Papp József ifjúsági kapitány és dr. Hamvas Antal edző, a serdülő válogatottat Horváth Károly csapatvezető és Guzsvány János edző a következő keretekből jelöli ki:

Ifjúságiak: Hammer, Balogh, Gettó, Mészáros (Sportiskola), Megyeri, Martin, Bodró (PMSC), Batánovics, Hornyák, Szeitz (MVTE), Róth, Wágner (Komló), Szekeres (PVSK), Sági (PBTC), Kálmán (Beremend), Cseh (Bóly), Horváth (Siklós).

Serdülők: Pauska, Lukács, Árpádi, Kovács, Borbély (MVTE), Paragi, Udvardi, Scheffer (PMSC), Juhos, Köbl, Mohácsi (PVSK), Kiss, Illés, Czérna (Beremend), Bíró (Siklós), Makra (Lánycsók), Büki (Sásd), Pfeil, Szigeti (Bóly).

LABDARÚGÓ MNK

81 percig vezetett a Bóly

PMSC—Bóly 3:1 (0:1)

Bóly, 500 néző. Vezette: Soós F. PMSC: Katzirz — Iványi, Schulteisz, Toma, Tapaszti (Gallai a 9. percben) — Lutz, Dobány, Dárdai — Kardos, Kiss (Nagy a szünetben), Varga. Edző: Szőcs János. Bóly: Rencz — Hajdú, Haris, Ambrus, Király — Schneider, Marján — Keibl, Sándor, Ulrich, Stréb. Edző: Szabó Géza.

A PMSC csapatából Pál és Kincses sérülése miatt hiányzott. A kellemes, tavaszias időben meglepetésre a megyebajnokságban szereplő hazaiak kezdtek jobban. A 9. percben Tapaszti összefejelt Ulrichhal, a pécsi hátvéd szemöldöke felrepedt, kórházba kellett szállítani. A 15. percben Kardos legurított szabadrúgását Dárdai 18 méterről rálőtte, Rencz a mezőnybe öklözte a labdát. Ismét a bólyiak ragadták magukhoz a kezdeményezést. A 21. percben Marján került jó helyzetbe, de Katzirz az 5-ösön szögletre ütötte a labdát. A 25. percben vezetést szereztek a hazaiak. Schneider 25 méterről lőtt szabadrúgást és a labda Katzirz kezéből a jobb felső sarokba perdült (0:1). Nem sokkal később az üresen hagyott Ulrich elől mentett lábbal a 11-es pontnál a pécsi kapus. A félidő végéig jól tartotta magát a Bóly, és az utolsó percben újabb helyzetük akadt, de Sándor elhamarkodottan az üres kapu fölé lőtt.

Szünet után sem változott a kép, a Bóly változatlanul egyenrangú ellenfele volt az NB I-es PMSC-nek. Újabb helyzete is akadt a megyei csapatnak, előbb Sándor fejelt közelről mellé, majd Ulrich szabadrúgását védte Katzirz. Már-már úgy tűnt, hogy meglepetés lesz, amikor a 81. percben Kardos 5 méterről a jobb alsó sarokba lőtt (1:1). Egy perccel később Dobány a jobb oldali kapufát találta el és a visszapattanó labda a kapusról Schulteisz elé perdült, aki a hálóba fejelt (2:1). Egy perccel a találkozó vége előtt Kardos a felezővonalról indult és 30 méteres vágta után a 16-osról a jobb alsó sarokba továbbított (3:1).

Csaknem meglepetés született, a nagy lelkesedéssel küzdő és jól is játszó bólyiak 75 percen keresztül fölényben voltak és helyzeteik alapján akár nagyobb különbségű előnyre is szert tehettek volna. A PMSC csak a hajrára javult fel, és elég volt egy perc — kihasználva a bólyi védelem megingását — az eredmény megfordítására. Jó: Iványi, Dárdai, Kardos, illetve Hajdú, Ambrus, Schneider.

Lázár Lajos



Schulteisz befejeli a PMSC vezető gólját

Arató László felvétele

Komló—Dunaújváros 2:1 (0:1)

Komló, 300 néző. V.: Tátrai. Komlói Bányász: Bien — Kelemen, Mács, Gyurina, Barta — Bányász, Rott (Tresch a 46. percben), Hohmann — Varga (Iván a 64. percben), Martinkovics, Tóth. Edző: Meggyes Lajos. Dunaújvárosi Kohász: Németh — Keller, Judik, Szadeczky, Pajzs — Bódi, Hojszák (Sajó a 61. percben), Fajkusz (Klement a 61. percben) — Szücs, Segesvári, Kuti. Edző: Novák Dezső.

Dunaújvárosi támadások közepette a 7. percben vezetést szereztek a vendégek. Egy lepattanó labdát Segesvári a 16-osról a jobb sarokba helyezett (0:1). Öt perc múlva Bányász váratlan lövése meglepte Némethet, de a kapufa mentett. Erőteljesebbek lettek a komlói akciók és az első fél óra végén Bányász hibázott a kapussal szemben állva.

A szünet utáni első percekben előbb Hohmann, majd Kelemen lövését védte a dunaújvárosi kapuvédő, az 53. percben azonban Hohmann 18 méterről küldött ravaszul csavart szabadrúgásával szemben már tehetetlennek bizonyult (1:1). Egy perc múlva Martinkovics szerzett előnyt a komlóiaknak. Hohmann remekül ívelt a középcsatár elé, aki a kifutó kapus felett a 16-osról a jobb sarokba emelt (2:1). A 60. percben Hojszák nagyerejű bombáját védte vetődve Bien, majd nem sokkal később Bódi 18 méteres szabadrúgása zúgott el a bal kapufa mellett.

A gyors vezető gólt követően a vendégek megpróbálták tartani az eredményt. A hazaiak már az első félidő utolsó negyedórájában is többet kezdeményeztek, a szünet után pedig egy perc alatt megfordították az eredményt. Az utolsó fél órában kitámadott az NB I-es együttes, de a komlói védelem jól rombolt, s az ellentámadásokból a Bányásznak volt több lehetősége a gólszerzésben.

Jók: Mács, Gyurina, Hohmann, Martinkovics, ill. Judik, Bódi, Segesvári.

Grünwald Géza

Nemzetközi mérkőzés

Trebisov–PVSK 3:3 (2:1)

PVSK edzőpálya, 200 néző. V.: Kövesi. Trebisov: Galik (Fercsak) — Voronyák, Mulidrány, Taso, Juhász — Koreny (Királyvarga), Onufrak, Bakajsza — Gojdics, Nagy, Cseh (Halapin). Edző: Andrej Kauka. PVSK: Sulyok — Hüber, Tallósi, Szabó, Németh — Tóth, Kaszás, Grünwald (Herbst), Kresz — Réfi (Vér), Lauer. Edző: Rónai István.

Fordulatokban bővelkedő, gólokban gazdag találkozót láthattak a nézők. Lendületes PVSK támadásokkal indult a mérkőzés. Kimaradt helyzetek után az első negyedóra végén a vasutasok szép akcióból látványos góllal vezetéshez jutottak. A gól a szlovák csapatot rázta fel és három perc múlva egyenlítettek. Továbbra is a vendégek maradtak támadásban, többször zavarba hozták a PVSK védelmét és a félidő befejezése előtt a vezetést is megszerezték. Szünet után a Trebisov fölényével folytatódott a játék, tovább növelték előnyüket. A mérkőzés hajrájában a PVSK nagy erőfeszítéseket tett, hogy csökkentse hátrányát. Fölénybe kerültek, kapujukhoz szegezték ellenfelüket és sikerült ledolgozni a Trebisov két gólos előnyét. Góllövők: Cseh (2), Gojdics (11-esből), illetve Kaszás (2, mindkettőt 11-esből), Lauer. Jók: Mulidrány, Nagy, Cseh, illetve Szabó, Kaszás, Vér.

L. Z.

Megyebajnokság

Tavaszi rajt előtt a Mohács-Véméndi TE labdarúgói

A hét végén a megyebajnokságban is megkezdődik a tavaszi idény. A listavezető Mohács-Véméndi TE labdarúgói jelentős pontelőnnyel várják a riválisok előtt a tavaszi nyitányt, a második helyezett Szigetvárt hat, a harmadik helyen álló Sellyét hét ponttal előzik meg.

Sokan előre lefutottnak tekintik a Mohács-Véméndi TE bajnokságát. *Bán László*, a szakosztály vezető edzője más véleményen van.

— Az ősszel elszenvedett két vereség is azt bizonyítja, mi sem vagyunk verhetetlenek. Nincs okunk a könnyelműskódésre, fölényeskedésre. Úgy készülünk, hogy elkerüljük a kellemetlen meglepetéseket. A bajnokság még nincs előre lefutva.

Bán Lászlónak és segítőtársának, *Gyévai Istvánnak* sikerült a Mohácsi TE s Véménd fúziója kapcsán létrejött szakosztályban ütőképes csapatot kialakítania. Egy új játékos is került hozzájuk az ősszel, *Farkas Béla* a Komlói Bányásztól kérte átigazolását, neki azonban csak most, a tavaszi előkészületek során sikerült helyét biztosítania a csapatban. 23 játékos vetélkedik Mohácson a 11 helyért. Az ősszel jól szerepelt együttesben előreláthatólag két helyen változik meg az összeállítás. Bán László a támadó játék javítása érdekében szerkezeti változásokat tervez. A 4–3—3-as helyett a 4–2–4-es felállással próbálkoznak.

— Az őszi idényben mindössze három vérbeli csatár, *Pártényi*, *Schwarczkopf* és *Bencsik* állt rendelkezésünkre. Tavasszal a három játékos mellett *Farkas*, *Kovács*, *Lőrincz* és *Sziebert* is számításba jön a támadósor összeállításánál.

Január 3-án kezdték meg Mohácson a felkészülést, február 19-ig mindennap tartottak edzést, vagy mérkőzést játszottak. A második és harmadik héten napi két edzésük volt, délelőtt szabadban, délután tornateremben dolgoztak. A bólyi, szederkényi, dunaszekcsői tornaterem állt rendelkezésükre. A sportkör elnöksége és a szakosztály vezetősége zavartalan felkészülési lehetőséget biztosított a játékosoknak. Részt vettek a HDNK mérkőzésein, egy csapatot indítottak a Steinmetz Kupában. Két nemzetközi találkozót is játszottak. A kupamérkőzések és a nemzetközi találkozók jól szolgálták a csapat felkészülését.

Az együttes átszervezése sikerült. Bán László ezzel kapcsolatban ezeket mondta.

— Megfelelő erősségű csapatot akarunk pályára küldeni, melyen a megyebajnokság mérkőzései során nem érnek váratlan buktatók. Távolabbi célunk: sikeresen helytállni az osztályozón. Már a tavaszi idény első felében szeretnénk bebiztosítani véglegesen az első helyet, hogy az utolsó négy-öt mérkőzésen ne legyenek gondjaink és nyugodtan készülhessünk a mindent eldöntő osztályozóra. Ősszel Szigetváron és Mázaszászváron 1:0 arányban alulmaradtunk. A két csapat most hozzánk jön. Sorsolásunk jó, a négy első mérkőzés közül hármat otthonunkban játszunk. A legnehezebb mérkőzések előreláthatólag Bólyban és Beremenden lesznek.

Mohácson, a csapat jó szereplése nyomán nagy az érdeklődés. Úgy tűnik, nemcsak a város, de a járás is elfogadja és magáénak érzi a Mohács-Véméndi TE-t.

A szurkolók ma az osztályozó esélyeit és az NB II-ben való helytállás lehetőségeit vitatják. Egyöntetű a vélemény, a jelenlegi csapat az NB II-ben három, négy helyen megerősítésre szorul. Rutinos, tapasztalt játékosok mellett feltörekvő fiatalokat kívánnak igazolni. A helyi szervek és a véméndi termelőszövetkezet vezetői minden támogatást megadnak a szakosztálynak, hogy elérhesse kitűzött célját.

Hegyi István

Totótippek

	Népsport	Képes Sport	Dunántúli N.
1. Kisvárda—Debreceni MTE	x 2	2	2
2. Gyula—Eger	x 2	x	1 2
3. Lehel—Leninváros	1 x	x 1	x
4. Kossuth KFSE—Szegedi EOL	x 1	x 2	x 2
5. Szegedi Dózsa—Kecskemét	1	1	1
6. Dorog—Olajbányász	1 x	x	1
7. Sabária—Kaposvár	x 2 1	2 1	1 x
8. MÁV DAC—Komló	x 2 1	x 2	x 2
9. Cesena—Pistoiese	1 x	x	1
10. Nocerina—Brescia	1 x	2	x
11. Sampdoria—Foggia	1 x	1 x	1
12. Spal—Bari	1	1 x	1 x
13. Ternana—Taranto	1	1	1
+1			
14. Fűzfő—Oroszlóny	1 x 2	x	1 x

Pécsi lövészsiker Budapesten

Az elmúlt hét végén, Budapesten megrendezett, MLSZ 1979. évi, téli légfegyveres országos bajnokságán Kiss Éva, a Petőfi Sándor lövészklub versenyzője felnőtt női légpuska versenyszámban 382 körös teljesítménnyel bajnokságot nyert. Ezúttal sorrendben negyedszer bizonyult a versenyszám legjobbjának.

Az ifjúsági lányok légpuskás kategóriájában nem sok hiányzott a meglepetéshez. A pécsiek igen tehetséges versenyzője, Veszely Szilvia sokáig versenyben volt az első helyért, végül 365 körrel bronzérmes lett. Eredménye így is elismerést érdemel.

A junior leány pisztolyos csapat a várakozásnak megfelelően, az erős mezőnyben a negyedik helyen végzett. A dobogóra is esélyes, serdülő fiú légpuska csapat nem hozta a várt eredményt és a hatodik helyen fejezte be a versenyt.

A pécsi sportlövők legközelebb hazai pályán állnak tüzelőállásba. Március 17—18-án rendezik az országos meghívásos, „Március 15. Emlékversenyt" a kisállomási lőtéren.

Bosznay Pál

Steinmetz Kupa

PMSC II–PMSC ifi 4:1 (1:1). Újmecsekalja, 200 néző. V.: Burai. Góllövők: Jónás, Keresztes, Hargitai, Morvai, illetve Megyeri. Jók: Ambrus, Bauman, Keresztes, illetve Bodró, Lajtai, Megyeri.

Beremend–Kesztyűgyár 2:0 (2:0). Kovácstelep. Vezette: Miseta. Góllövők: Guzsvány, Hél. Jók: Dudás, Guzsvány, Papp, illetve Nagy, Pauli, Balázs G.

Mai sportműsor

Labdarúgás. Országos serdülő torna: Baranya–Vas, Kovácstelep, 12.30. Országos ifjúsági torna: Baranya–Vas, Kovácstelep, 14.00.

A Centrum Áruház szolgáltatása

a Centrum szerviz!

HA MEGVÁSÁROLTA A MŰSZAKI OSZTÁLYON AZ ÁRUT, AKKOR

... a többi a mi dolgunk

INGYEN HÁZHOZ SZÁLLÍTJUK A MEGVÁSÁROLT ÁRUT ÉS LAKÁSÁN BEKAPCSOLVA, KIPRÓBÁLVA ADJUK ÁT A KÉSZÜLÉKET.

30 ÉVES CENTRUM ÁRUHÁZAK



Dunántúli Napló

Az MSZMP Baranya megyei Bizottságának lapja

Főszerkesztő: **Mitzki Ervin**

Főszerkesztő-helyettesek: **Báling József és Hallama Erzsébet**

Szerkesztőségi ügyelet 8–20 óráig 10-053, 20 óra után 15-726

Kiadja a Baranya megyei Lapkiadó Vállalat

Felelős kiadó: **Braun Károly**

Szerkesztőség és kiadóhivatal: Pécs, Pf.: 134. Hunyadi út 11. 7601 Telefon: 15-000, 15-762, 15-852, 15-245, 15-264 Szerkesztőség telex: 12-421 Kiadó telex: 12-320

Készült ofszet rotációs eljárással Saphir 96-os gépen Pécsi Szikra Nyomda Pécs, Engel János u. 8. 7630 Tel.: 13-177, 13-696. Telex: 12-211 Felelős vezető: **Szendrői György**

Terjeszti a Magyar Posta

Előfizethető a hírlapkézbesítő postahivataloknál és kézbesítőknél.

Előfizetési díj egy hóra 30,– Ft, negyedévre 90,– Ft, egy évre 360,– Ft

Indexszám: 25 054

ISSN 0133–2007

Világ proletárjai, egyesüljetek!

Dunántúli Napló

XXXVI. évfolyam, 53. szám
1979. február 23., péntek
Ára: 1,20 Ft

Az MSZMP Baranya megyei Bizottságának lapja

Jelentés Vietnam északi határtérségéből

A vietnami védelmi erők eredményes ellenállása

A vietnami fiatalok tömegesen jelentkeznek önkéntes katonai szolgálatra

Továbbra is súlyos harcokat jelentenek Vietnam északi határtérségéből. A Vietnam Hangja rádióállomás csütörtök esti adása szerint a vietnami védelmi erők megsemmisítettek, illetve súlyos veszteségeket okoztak 14 támadó kínai zászlóaljnak. A vietnami egységek a kínai inváziós haderő 140 harckocsiját, páncélosát, illetve katonai járművét semmisítették meg, gyújtották fel.

A veszteségek hatására a kínai hadvezetés nehéztüzérséggel megerősített újabb hadosztályokat vetett be céljai elérésére. A Vietnam Hangja rádióállomás a kínai agressziós hadsereg céljaiként néhány kulcsfontosságú vietnami körzet elszakítását jelölte meg. A vietnami helyi erők, a népi milícia egységei, az önvédelmi alakulatok megtették az előkészületeket a kínai támadás elhárítására.

Nyugati rádióadók csütörtök esti híradásai szerint Kína még nagyobb arányú offenzívát készít elő Vietnam határtérsége ellen. A jelentésekkel kapcsolatban a Vietnami Szocialista Köztársaság külügyminisztériumának képviselője csütörtökön este tájékoztatta az MTI tudósítóit: a nyugati jelentések összhangban vannak Nguyen Co Thach külügyminiszter-helyettes szerda esti kijelentéseivel, amelyek szerint a „korlátozott háború" jelszavát hangoztató kínai állítások a tonkini incidens történelmi példáját idézik fel. Mint ismeretes, az 1964-ben lezajlott, úgynevezett tonkini incidens szolgáltatta az ürügyet az amerikai kormányzatnak az Észak-Vietnam elleni pusztító háború kirobbantásához. Megfigyelők emlékeztetnek a vezető vietnami diplomatának arra a kijelentésére is, amely szerint Peking Johnson volt amerikai elnök trükkjét látszik megismételni, amellyel a VDK elleni légiháborút kirobbantotta.

Magában Vietnamban folytatódik az országot átfogó tiltakozóhullám Kína agressziójával szemben. A gyárak, üzemek, közintézmények dolgozói, a középiskolák és az egyetemek diákjai az elmúlt két nap során ezrével jelentkeztek önkéntes katonai szolgálatra a Vietnamot sújtó kínai invázióval szemben.

Csütörtökön egyébként nemzetközi újságírócsoport utazott a harcoktól leginkább érintett Hoang Lien Son tartományba. Az újságírócsoportban – első alkalommal – több amerikai hírügynökség és rádióállomás tudósítója is helyet kapott. Megfigyelők rámutatnak ennek a mozzanatnak a jelentőségére, mivel az Egyesült Államok és Vietnam, mint ismeretes, változatlanul nincs diplomáciai kapcsolatban.

„El a kezekkel Vietnamtól!"

Folytatódtak a tiltakozó gyűlések Pécsett és Baranyában

Tegnap ismét több helyről kaptunk hírt arról, hogy a megye dolgozói röp- és üzemi gyűléseken, termelési tanácskozásokon, tömegesen tiltakoztak a kínai agresszió ellen. Már reggel nyolc órakor kezdték a Mohácsi Farostlemezgyár különböző üzemegységeiben a tiltakozó gyűléseket, s szolidaritásukat kifejező táviratot az Országos Béketanácshoz címezték. A Vietnam iránti szolidaritásnak adott kifejezést a szajki termelőszövetkezet Dózsa György szocialista brigádja is.

Szigetvárról a Konzervgyár 1000 dolgozója nevében írtak táviratot az Országos Béketanácshoz. A gyár minden termelőüzemében röpgyűlésen tiltakoztak a munkások. Hasonlóan a cipőgyár dolgozói is.

A Baranya megyei Állami Építőipari Vállalat KISZ-szervezetétől kaptuk a hírt: két üzemükben, a panelben és az energetikai villamosjavítóban volt tiltakozó gyűlés. Az előbbi helyen csaknem 600-an vettek részt. Szolidaritásukat kifejező táviratuk címzettje az Országos Béketanács volt.

A Hídépítő Vállalat komlói üzemegységének valamennyi dolgozója részt vett a tiltakozó gyűlésükön, amelyek végén táviratot küldtek a Vietnami Szocialista Köztársaság budapesti nagykövetségére.

„Pécs város Tanácsa Egyesített Egészségügyi Intézményeinek dolgozói szolidaritási gyűléseken az ország népével együtt tiltakoznak a kínai fegyveres erőknek a VSZK ellen indított támadása miatt. Támogatásunkról biztosítjuk Vietnam sokat szenvedett és hősiesen harcoló népét" — írták a VSZK nagykövetségének címzett táviratukban.

Tegnap délután a MÁV Pécsi Igazgatóságának központjában MHSZ közgyűlés volt. Ott fogalmazták meg a két táviratot a kínai és a vietnami nagykövetségre, amelyben tiltakoztak az agresszió ellen és a szolidaritásukról biztosították a harcoló vietnami népet. Szolidaritási gyűlés volt a Volán siklósi kirendeltségén is. A Sellyei Víztársulat dolgozói munkahelyenként rendezett gyűléseken tiltakoztak a kínai agresszió ellen. Csaknem 600 ember nevében címezték tiltakozó táviratukat a Kínai Népköztársaság nagykövetségére.



A mágocsi Béke Termelőszövetkezet idén 300 ezer pulykát exportál. Az állatok 70 százalékát a szövetkezet tagjai háztáji gazdaságaikban nevelik. Erb János felvétele

Ülést tartott a Minisztertanács

Szekér Gyula, a Minisztertanács elnökhelyettese beszámolt a Magyar–Kubai Gazdasági és Műszaki-Tudományos Együttműködési Bizottság üléssakáról. A kormány jóváhagyólag tudomásul vette a jelentést, és megbízta a Nemzetközi Gazdasági Kapcsolatok Bizottságát, hogy tegye meg a szükséges intézkedéseket az ülésszakon elfogadott határozatok végrehajtására.

Az Országos Tervhivatal elnöke az 1978. évi népgazdasági terv végrehajtásáról, a munkaügyi miniszter a munkaügyi helyzetről tett jelentést. A Minisztertanács a jelentéseket elfogadta, egyben kötelezte a minisztereket és az országos hatáskörű szervek vezetőit, hogy irányító munkájukban hasznosítsák a tapasztalatokat.

A kormány megtárgyalta a lakásépítés és a lakásgazdálkodás 1990-ig szóló tervét. Meghatározta, hogy a terv ütemezését, valamint a végrehajtás feltételeit az ötéves tervekben kell konkretizálni.

A Minisztertanács megtárgyalta és jóváhagyólag tudomásul vette a gyógyszerellátás helyzetéről és fejlesztéséről szóló jelentést.

A KNEB elnöke jelentést tett a közérdekű bejelentésekről, javaslatokról és panaszokról szóló törvény végrehajtása ellenőrzésének országos tapasztalatairól. A kormány a jelentést jóváhagyólag tudomásul vette.

A Minisztertanács ezután egyéb ügyeket tárgyalt.

Pécsi cipők Amerikába

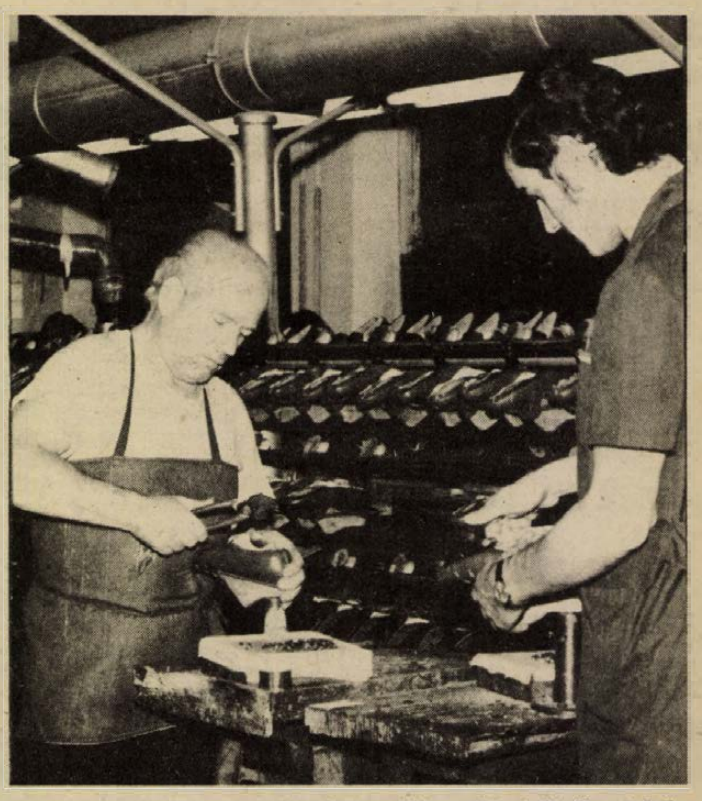

Félmillió pár női luxuscipőt gyárt az idén a Pécsi Cipőipari Szövetkezet. Exporttevékenységüket tovább bővítve ez évben az Egyesült Államokba is szállítják a szövetkezet termékét. (Tudósítás a 2. oldalon.)

Mohács várja vendégeit

Busójárás, 1979

Talán minden eddiginél színesebb, gazdagabb programot állítottak össze az idei busójárás szervezői. Mohács február 23—27. között várja a farsangozókat.

Február 23-án délelőtt fél 11-kor kezdődik a már hagyományos Schneider Lajos népdaléneklési verseny. A Kossuth filmszínházban baranyai, somogyi és Tolna megyei általános iskolások vetélkednek ének- és hangszerszólista kategóriában. Ezúttal jugoszláviai magyar általános iskolások is fellépnek vendégként.

Változatos rendezvények

A verseny második napján, szombaton középiskolások vetélkedését kísérhetik figyelemmel az érdeklődők. A rendezvény nyilvános és bárki megtekintheti. Este vidám, zenés szórakoztató műsort kínál a Bartók Béla Művelődési Központ. Ezt nem unja meg! címmel Szegvári Menyhért rendezésében a Pécsi Nemzeti Színház művészei lépnek fel este 7 órától.

A farsangvasárnap programját a Deák téren délelőtt 9 órakor megnyíló népművészeti vásár indítja. A Sárközi Népi Iparművészeti Szövetkezet mázas kerámiákat, hímzett szőtteseket mutat be. *Szatyor Győző* fafaragásait, *Kunovszki János*, *Filákovics István* és a Népművészet mestere, a mohácsi *Kalkán Mátyás* busóálarcait hozza el a vásárra. Lesz mézeskalácsos, fazekas, rézműves, bőrdíszműves, bocskoros, kékfestő Nagynyárádról *Sárdi János* személyében. Fél 10-től a majsi fúvószenekar ad térzenét a Széchenyi téren. Egy órával később a Kossuth filmszínházban népzenei műsor kezdődik. Fellép *Faragó Laura* népdalénekes, a népdaléneklési verseny győztesei, a Drávamenti AFESZ drávasztárai menyecskekórusa, az egerági magyar fúvószenekar, a hetvehelyi német fúvószenekar, a kiskőrösi szlovák népdalkör, a Mecseki Szénbányák pécsszabolcsi népdalköre, a pécs-vasasi Kodály Zoltán Művelődési Ház pávakör és citerazenekara, a sombereki német nemzetiségi vegyeskórus.

Aki szívesebben gyönyörködik a népi tánccsoportok műsorában, az a Széchenyi térre menjen, fél 11-től a Horvátországi Magyarok Szövetsége Központi Táncegyüttese, a szintén Jugoszláviából érkező Baranja Petrovo Selo Beljaka Sloga, a Baranya Táncegyüttes, a Mohács és Vidéke ÁFÉSZ dunaszekcsői és szebényi együttese, valamint a véméndi körzeti művelődési otthon német nemzetiségi táncsoportja és a dunafalvai néptáncegyüttes mutat be műsort.

Tizenegy órakor változik a kép, a tánccsoportok a Bartók Művelődési Központba vonulnak, hogy ismét bemutatkozzanak, míg a Széchenyi tér és a Szabadság út a mohácsi általános iskolások karneváljának ad helyet. A délelőtti program a Széchenyi téri térzenével zárul. Délután fél 2-től Faragó Laura népdalénekes ad műsort a Mohácsi Jenő Könyvtárban.

Két órától gyülekeznek a Kóló téren a busók, s a vidám farsangozókkal a Dózsa György úton át a Széchenyi térre, majd onnan a Dunáig vonulnak. Az estig tartó szabad farsangolást máglyagyújtás teszi majd színesebbé.

Este ismét néptánc és népzenei műsor következik, a művelődési központban az újmohácsi Vadó együttes és a művelődési központ délszláv tánccsoportja lép fel. Előreláthatólag este 10 órakor kezdődik a sokac bál, amelyen *Kovács Antal* és népi zenekara szolgáltatja a zenét.

Eltemetik a farsangot

A keddi farsangtemetéssel zárul az idei busójárás. A város apraja-nagyja beöltözik majd busónak, jankelének és végigvonulnak a városon, aztán a Széchenyi téren méltó ünnepélyességgel eltemetik a farsangot. A fél 8-kor kezdődő délszláv néptánc és népzenei műsor után kezdődik a hagyományos busóbál.

A busójárás ideje alatt a mohácsi múzeum két állandó kiállítása mellett bemutatja a gyűjteményében levő fekete és mázas mohácsi kerámiáit. Számos ritkaságot is megtekinthetnek a farsangozók a Kossuth filmszínház emeletén. A könyvtár különtermében mutatkozik be szőnyegeivel és szőtt faliképeivel *Trischlerné Ferk Anna*. Farsangvasárnap valamennyi kiállítás és tárlat délelőtt 9 órától este 6 óráig tart nyitva.

H. T.

Rövidesen kijelölik a drávai hajóutat

Kétszáz kilométeres hosszban hajózható lesz a folyó

E nyártól megkezdik a végleges hajóút kitűzését déli határfolyónkon, a Dráván. A megállapodásról csütörtökön jegyzőkönyvet írtak alá a Dél-dunántúli VIZIG cserkúti gépjavító-bázisán a drávai hajózással foglalkozó magyas–jugoszláv vízügyi albizottság képviselői.

A folyón jugoszláv viszonylatban már régóta aktív a hajóforgalom: a vízi járművek főleg fát, kavicsot és mezőgazdasági termékeket szállítanak, ezen kívül a part- és mederszabályozáshoz rengeteg követ, rőzsét továbbítanak. A szabályozó munkában a VIZIG hajóparkja is részt vesz, de a VÍZIG-hajók sok követ is hordanak Jugoszláviába a drávaszabolcsi depóról, ahová a máriagyűdi bányából kerül az exportálandó mennyiség. A vízügyi igazgatóság hajóparkja majdnem 30 vízijárműből áll. Ezen kívül a somogyi erdőgazdaság, a barcsi TOVÁLL és a vízvári tsz üzemeltet néhány emberszállító kompot, valamint sóderhordó uszályt. A magyar oldalon a kereskedelmi forgalom még rendkívül gyér, elsősorban amiatt, hogy a Drávától félnek a hajók vezetői.

Nem véletlen, hogy közösen régóta folyik a szabályozás és nem véletlen, hogy rendkívül nehéz, speciális feladatra vállalkozott mind a magyar, mind a jugoszláv fél, hogy kijelöljék a legbiztonságosabb hajózási útvonalat. A jugoszlávok a Dráva dunai beömlésétől felfelé haladva a 110-es folyamkilométerig, Drávasztára, Zaláta térségéig pontosítják az útvonalat mindkét parton. Pillanatnyilag ez egyébként a legforgalmasabb szakasz, és egyben a legveszélyesebb rész is: sok benne a zátony és a hordalék.

A magyar kitűzők a 110-es folyamkilométertől a 198-asig, vagyis a Mura-torkolatig, Vízvár térségéig fognak dolgozni mindkét parton. Egyszerre indulnak, várhatóan már júniusban: mi két kitűző hajóval, nevük: „Vízvédelem" és „Dráva". Mindegyiken speciális daru található, aminek a segítségével a vízbe süllyesztik, illetve a partra rakják a jól látható bójákat, kilométertáblákat és egyéb útjelzőket. Barcson már több mint száz kitűző-jel elkészült.

— Csuti J. —

Kerekasztal-konferencia az idegenforgalom fejlesztéséről

Korszerű gépkocsikat ad a Volán

Utazás előtt érdemes tájékozódni

Két éve, a legutóbbi kerekasztal konferencián, a megye idegenforgalmi szerveinek vevői még joggal bírálták a vendéglátó Volánt, mert nem tudta kielégíteni valamennyi buszigényüket. Azóta megváltozott a helyzet. Erről a tegnapi idegenforgalmi tanácskozáson Füzi Árpád, a Volán Vállalat igazgatója, mint házigazda beszélt. Az elmúlt évben a bel- és külföldi kirándulásokra, szervezett túrákra a volánosok az IBUSZ, a Volán Tourist, a Mecsek Tourist, a Cooptourist és az Express valamennyi igényét kielégítették. Belföldre 4237 busz, öt és fél ezernél több járati napon, míg külföldre 110 autóbusz szállította a csoportokat.

A tegnapi tanácskozásra a megye idegenforgalmának gazdái, köztük *Jakabos Zoltánné*, a megyei tanács kereskedelmi osztályának vezetője és az elmúlt évben Eszéken, az Autóreparatúra közlekedési vállalat kebelében megalakított Panturist utazási iroda vezetője, *Josip Olujič* fogadták el a Volán vezetőinek meghívását, hogy értékeljék az elmúlt év tapasztalatait, szorosabbá fonják az együttműködés szálait. Hiszen az irodák közti „érdekellentét", a gyenge propaganda csak hátrányos lehet Baranya és Pécs idegenforgalmára.

Legtöbb gondot a szálláshelyek aránylag kis száma okozta, különösen a nyári időszakban. Ennek ellensúlyozására életre keltett „egynapos" turizmussal különösen sok szocialista brigád élt, ők a munka és művelődés akció keretében ismerkedtek hazánk tájaival, kulturális központjaival, vagy éppen testvérvárosunkba, Eszékre utaztak. A harkányi strand is komoly vonzerő, hogy bejuthasson az odatartó turista, megkezdték — és tovább kívánják bővíteni — a strandbelépő elővételének lehetőségét. Nem szervezett túrákon Volán-buszokkal — két járat — tavaly 24 ezren utaztak Eszékre, onnan négy járat hozza a déli szomszédainkat Mohácsra, Pécsre, Harkányba.

Az idegenforgalmi szervek mind más főhatóság alá tartoznak. Együttműködésük közérdek, éppen ezért igyekeznek még jobban összehangolni tevékenységüket. Az újonnan életrehívott Országos Idegenforgalmi Hivatal ebben valóban még többet tehet.

Megyénk az elmúlt évben egymillió fős vendégéjszakával országosan a 3–4. helyre ugrott előre. Ha belép az új mohácsi szálloda, néhány év múlva a 110 személyes pécsi motel, elkészülnek az orfűi új kemping nyaralóházai, ha befejezik a harkányi tízmillió forintos fejlesztést, bizonyára még jobb lesz a helyzet. Addig jobban kell támaszkodni a fizetővendégszolgálatra.

A Jugoszláviába történő látogatói és az utazási irodák által meghirdetett szervezett kiutazások engedélyeztetési — ablakszerzési — és valutabeváltási feltételei megváltoztak, érdemes az irodákat felkeresni, hogy ki-ki pontosan megtudhassa, mi és miben változott. Ha már a tájékoztatásról van szó: hiányoznak a valóban útbaigazító idegenforgalmi táblák, a megvásárolható zászlócskák, városcímerek, jelvények, matricák.

A Volán vezetői megígérték: ez évtől külföldre már csak az Ikarus 200-as család tagjait indítják, kifogástalan műszaki állapotban, üzemképes mikrofonnal. Nyomatékosan felhívták az utazást szervezők figyelmét, hogy a buszvezetőt nem a csoportnak kell „eltartania."

Murányi László

Alapos előkészítés, közös együttműködés eredményeként

Pécsi cipők Amerikába

Sikeres starttal kezdett az idén a szövetkezeti ipar külkereskedelme. Az európai piacokon ma már több termékével magabiztosan és otthonosan mozgó szövetkezetiek az idén egy új, és tegyük rögtön hozzá, cseppet sem könnyű területre lépnek: az amerikai piacra. Arra a piacra, melynek lehetőségeit jól kihasználva nagyot nyerhet, és amelyen szigorú külkereskedelmi szabályai miatt nagyot is veszthet a mindenkori magyar szállító.

Érthető tehát, hogy a kölcsönös előnyökön alapuló együttműködés teljes terjedelmű tisztázására a szokásosnál is alaposabb munkára volt szükség ahhoz, hogy tegnap végleg eldőljön: a Pécsi Cipőipari Szövetkezet az idén magas igényű női luxuscipőket fog szállítani az amerikai piacra.

Az újszerű megállapodásnak már az előzménye is érdekesen alakult. Az Egyesült Államok és Magyarország között az elmúlt évben folytatott kereskedelmi tárgyalásokon az egyik résztvevő a TANNIMPEX Külkereskedelmi Vállalat volt. A szövetkezeti ipar exportmunkáját és fejlesztését sajátos eszközökkel segítő Pécs városi Ipari Szövetkezetek Pártbizottsága az államközi megállapodásokat követően javasolta a TANNIMPEX vezetésének: vizsgálják meg, hogy hol, milyen területen, és főleg milyen feltételek mellett tud Pécs város szövetkezeti ipara a gazdaságos tőkés exportmunkába bekapcsolódni.

Az új gondolatra történő gyors reagálás, a közös együttműködés eredménnyel járt. A szövetkezeti pártbizottságon tegnap tartott koordinációs megbeszélésen *Maletics Miklós* pártbizottsági titkár vezetésével a soron következő konkrét feladatokat egyeztették a TANNIMPEX vezetésének a kérésére.

A koordinációs megbeszélésen a külkereskedelmi vállalat vezetőitől megtudtuk, hogy az amerikai megrendelő egy tőkeerős részvénytársaság. Amerikán kívül Franciaországban és Olaszországban cipőgyáraik vannak és Miamiban székelő központjukból irányítják a saját gyártású és az egyéb területen vásárolt cipők értékesítését.

A Pécsi Cipőipari Szövetkezet által gyártott mintakollekciókat az amerikai partner elfogadta. A szövetkezet a megállapodások alapján ez évben nagyobb tételű próbaszállítást is küld a megrendelő részére. Amennyiben az együttműködés kölcsönös előnyei a jövőben is biztosítottak, úgy jövőre 200 ezer pár divatcipőt szállíthat a szövetkezet a megrendelő bostoni raktárbázisába.

Foki Jenő, a Pécsi Cipőipari Szövetkezet elnöke a sikeres továbblépés előnyei mellett a szövetkezetre háruló új feladatokról szólt. Ami a leglényegesebb, hogy a szövetkezet megkezdte már a gyakorlati felkészülést az új programra. A 30-as évek divatját felidéző, gömbölyített orrú női luxuscipők finom sevró felsőbőrét a megrendelő biztosítja. A talp, a bélés és egyéb kellékanyagok hazai piacról történő beszerzése azonban várhatóan új problémákat fog felvetni. Megkezdődtek a gyártási, szervezési intézkedések is a szövetkezetben. A megállapodott minőségre, határidőre igen érzékeny amerikai piac ugyanis egy pontosan és szervezetten működő termelőpartnert igényel.

A szövetkezetiek tehát az exportmunkában az idén újra továbblépnek. És, hogy a várt eredmény ne maradjon el, ezért a koordinációs tárgyaláson részt vevők tegnap abban is megállapodtak, hogy az együttműködés alakulására aktualitásának megfelelően visszatérnek.

A DDGÁZ tanműhelye



Modern gépek segítik az oktatást

Szakmunkásoknak készülnek

Decemberben volt egy éve, hogy felavatták a Dél-dunántúli Gázgyártó és Szolgáltató Vállalat új tanműhelyét és azóta csak gazdagodott a fiatalok tanulóhelye. Folyamatosan érkeztek a gyakorlati oktatást segítő szemléltető berendezések, eszközök. A filmvetítő és írásvetítő mellett többek között Ridgid 300 típusú menetvágót, Bayer ütvefúrót, Hilti fúrókalapácsot és olyan utánfutót is kaptak, melynek segítségével munkahelyre tudják vinni a szerszámaikat. Az együtt több százezer forintot érő gépek, eszközök sorát állandóan bővítik a legújabb típusú gázkészülékek.

Azok a fiatalok, kik hetente három nap az 506-os Elek Tamás Szakmunkásképző Intézetben tanulnak, három napot pedig gyakorlattal töltenek itt, víz-, gázvezeték- és gázkészülékszerelők lesznek. Az első évben elsősorban a fémipari alapismereteket, a másodikban pedig már a speciálisabb tudnivalókat sajátítják el. A harmadik évben összetett munkákban hasznosítják, gyakorolják mindazt, amit az első két évben megtanultak.

Tegnap az elsősök dolgoztak a tanműhelyben. A másodikosok a Lvov-Kertvárosban épülő lakásokban vízvezeték-szerelési gyakorlaton, a harmadikosok pedig iskolában voltak. *Farkas János* tanműhelyvezetővel és *Kun László* szakoktatóval ugyanúgy végigjárjuk az épületet, mint az átadáskor. Az akkor még csak virágoknak helyet adó összekötő folyosón most már gáztűzhelyek is sorakoznak. Módszeresen gyűjtötték és gyűjtik ma is ezeket a régebbi típusú készülékeket. Közöttük a legidősebb egy több mint félévszázados tűzhely. A gázkészülék oktatóteremben a táblán levő rajzok árulkodnak arról, hogy itt nap mint nap oktatás történik. A következő teremben hegesztenek a fiúk, a szemben levőben pedig a műanyag csövek jelölését, darabolását gyakorolják. Csöndben, fegyelmezetten, szorgalmasan dolgoznak. Az alapos felkészülésüket egy közelmúltban szerzett eredmény bizonyítja. A víz-, gáz- és gázkészülék-szerelő szakmunkástanulók megyei döntőjén az első, második, harmadik és ötödik helyet a Gázmű tanműhelyének tanulói szerezték meg.

Együttműködés az aknamélyítők és a szénbányák között

Meghatározták az idei feladatokat

Az ez évi feladatokat határozták meg csütörtökön a Mecseki Szénbányák és a Bányászati Aknamélyítő Vállalat képviselői Pécsett. A két vállalat között már második éve érvényben van egy megállapodás a közös munkák gyors és hatékony elvégzésére.

Idén is legfontosabb feladat a Kossuth IV-es akna további mélyítése. Cél, hogy befejezzék, vagyis eljussanak a tengerszint alatti 345 méterig. Ezt követően a belső szerelvényezésbe fognak. Bétán a nyugati és a keleti aknát összekötik a nyolcadik szinten és ezzel kezdetét veszi egy újabb szint feltárása. István-aknán a hatodik szinten levő rakodó építését folytatják és innen a kettes akna továbbmélyítését kezdik el a hatodik és a hetedik szint között. Zobákon a diagonális akna szintén tovább mélyül.

„Én vagyok az élő melléklet"

Koncert az énekórán

– Én vagyok az élő melléklet – magyarázza *Bánki József* zongoraművész a diákoknak a pécsi Széchenyi gimnáziumban. Azután leül a zongorához, beszél Bachról, kérdezgeti a tanulókat, és elkezd játszani.

Ötödik alkalommal került sor tegnap erre a rendhagyó ének-zene órára. Az előző négyet a megye és a város más gimnáziumaiban tartotta a zongoraművész. Az ötlet *Várnai Ferenc* megyei zenei szakfelügyelőtől indult el, és *Bánki József* szívesen elvállalta a megvalósítását. Kétszáz évet tekintenek át zenében a diákok negyvenöt perc alatt. Bachtól Kurtágig. Tíz rövidebb, zongorára írt népszerű mű hangzik el az órán. Kiegészítésekkel, magyarázatokkal. Kérdezhetnek a tanulók és kérdezhet az előadóművész is. Mohácson az egyik diákparlamenten felszólaltak a tanulók, ők is szeretnének részesülni minél több ilyen jellegű énekórában.

– Miért vállalta el Bánki József ezt a feladatot?

– Sokat koncertezem, de sohasem beszélek. Most megragadom az alkalmat. De tényleg örömmel láttam a tanításhoz. Ez az összeállítás felöleli a négy osztály ének-zenei tananyagának fontosabb lépcsőit. Úgy vettem észre, hogy a gyerekek élvezik. Mégis más az élő játék, mint a hanglemezhallgatás – mondja a művész.

– Tervezik a koncertsorozat kibővítését?

– A későbbiekben szeretnénk még jobban lebontani a zongoradarabokat egy-egy órához. Vagyis konkrét órákhoz igazodnánk. Ezenkívül esetleg bevonnánk hegedűművészeket, fuvolaművészeket is. Szonátapartnereket is „összehoznánk". Természetesen ennek anyagi vetülete is van. A kezdeményezést a megyei tanács művelődésügyi osztálya támogatja, de a kereteink nem végtelenek – válaszolja Várnai Ferenc.

Az óra végén a tanulók hosszú ideig tapsoltak Bánki Józsefnek. Azt sem bánták, hogy közben a szünet percei gyorsan múltak.

– Hogy tetszett nektek ez az óra?

– Nagyon. Érdekes volt látni a zongoraművész technikáját és jó volt így hallgatni a zenét. De ez a Kurtág mű sehogysem tetszett. Túl modern vagy más a baja, de nem lelkesedem érte – hadarja az egyik kislány.

– El vagy maradva, Csilla! – legyint Norbert. – Igen tetszett nekem is ez a megoldás. Mióta itt vagyok az iskolában, még nem tartottak ennyire izgalmas órát! *Metzik Helga* is osztja Norbert véleményét és a körülöttem állók mindegyike. Minél többször jöhetne hozzánk a művész – harsogják, és hozzáteszik, hogy nem azért, mert ilyenkor nem feleltetnek.

B. A.

Mit jelent a tizedik hely?

Két megye ellátásáról gondoskodnak

- **Feladat a kistelepülések kínálatának javítása, a hiánycikkek számának csökkentése**
- **Beszélgetés dr. Lex Lajossal, a FÜSZÉRT igazgatójával**

A trafikkal, kantinnal, vállalati büfékkel együtt közel 4000 egységet ellátó vállalat, a Baranya—Tolna megyei Élelmiszer és Vegyiáru Nagykereskedelmi Vállalat, közismertebb nevén a FÜSZÉRT eredményeiről, gondjairól, terveiről kérdeztük dr. Lex Lajos igazgatót.

– Mindenekelőtt egy ellentmondónak látszó dologról kérdezném önt. Hogyan lehetséges az, hogy az önök munkáját különböző fórumokon dicsérik és elismerik, s ugyanakkor az ország 10 FÜSZÉRT vállalata közül a tizedik helyen állnak?

– Ez, így fogalmazva félreértésre ad okot és nem is helytálló. Ez a bizonyos 10. hely nem a vállalatok rangsorolását jelenti. Ez egy más szempontú értékelés, a növekedés indexének értékelése. Vagyis annyit jelent, hogy a tervtúlteljesítésben lettünk tizedikek, 8,5 százalékkal. De ez nagy különbségeket nem jelent, hiszen e cégek közül a legnagyobb növekedési index 13 százalékos volt.

Minisztériumi elismerés

— A Belkereskedelmi Minisztériumban alapvetően kedvezően ítélték meg a vállalat tavalyi munkáját. Az értékeléskor miket emeltek ki a pozitívumok közül, s miknek a további javítására hívták fel a figyelmet?

– Először azt mondanám el, hogy a generál-vizsgálatot követő évben egy úgynevezett „önfényképes" beszámolóban tájékoztatjuk az eredményekről a minisztériumot. Ez történt most is, s hozzá kell tennem, a beszámolót elfogadták. Egyket pozitívum: színvonalas ellátást biztosítottunk mindkét megye területén; sikerült a bébiételek és a diabetikus készítmények értékesítését növelni. Túraszállításaink napra készen voltak – és vannak ma is. A hiányosságoknál a következőkre hívták föl figyelmünket: javítani kell a kistelepülések boltjainak kínálatát, csökkenteni kell a hiánycikkek számát, s törekedni kell természetesen arra is, hogy az árukészletek struktúrája jobban közelítsen a fogyasztói igényekhez.

– A kistelepülések boltjainak szegényes kínálatán hogyan lehetne változtatni? Hogyan mérik föl, mire lenne szükségük az ilyen falvakban lakóknak?

– Ez egy meglehetősen bonyolult kérdés. Mindenekelőtt azt le kell szögeznem, hogy ha a mi vállalatunk ki tudja elégíteni a Kossuth Lajos utcai üzletek igényeit, akkor miért ne tudnánk ellátni egy falusi üzletet? Csak ott a probléma, hogy a FÜSZÉRT felelős az ellátásért, a boltos azonban nem köteles átvenni minden árut. Általában ragaszkodnak is ahhoz, amit megrendeltek, s ha ezen felül önhatalmúlag szállítunk mást is, előfordul, hogy visszaküldik. Ezekben a kis üzletekben az áru megrendelése a megszokáson alapszik. Huszonöt eladóinstruktorunk a túrajárat előtt körbeutazza ezeket az üzleteket egy több ezer cikket tartalmazó listával és sokszor előfordul, hogy ezekből mindössze 65-félét rendelnek meg.

– Hogyan szervezik meg szállításaikat?

– A kocsi jó kihasználtságára kell törekedni. Az év döntő részében túrajárataink nagyon pontosak; szállítási programoknak megfelelően, minden hónap első felében már értesítjük a boltokat a következő havi szállítás időpontjáról. Ebben az évben pedig már elkészült az idei éves túraterv is.

– Az árukészletek struktúrájában milyen változtatásra kell törekedni leginkább?

– Sok minden válik immobillá, ami mobiláru lehetne. Ha rosszul ítéljük meg, miből milyen mennyiségre van szükség, akkor raktáron marad az áru. A cél az, hogy minél több cikket mobillá változtassunk, s ilyen áruból alakítsuk ki a választékot.

– Mik mostanában a legjellemzőbb hiánycikkek?

– Inkább azt mondanám, hogy hiánycikk jellegű áruk, mert nem mindegyikre lehet mondani, hogy sosem kapható. Egy-két példa: a pirospaprika nem hiánycikk, ebből mindig van választék, ám az összes fajtát egyszerre úgyszólván sehol sem lehet kapni. A disznóölési szezonban különösen fölfut a kereslet, ilyenkor előfordul, hogy a mennyiség sem elegendő. Ugyancsak ebben az időszakban jelent gondot a rizs. Itt arra kell törekedni, hogy helyettesíteni tudjuk mással, ez esetben árpagyönggyel. Hiánycikk a vegyiáruk közül a tőkés importból származó illatszer, például a Fa-család, de olyan egyszerű áru is gondot jelent — már szinte állandó jelleggel –, mint a ciroksöprű.

Az idei tervek

– Egyetlen beszélgetés kevés ahhoz, hogy egy vállalatot foglalkoztató valamennyi kérdés szóba kerüljön. Éppen ezért már csak egy utolsó kérdést tennék föl: az elmúlt évben milyen beruházásaik voltak, s mik az idei tervek?

– December 31-re elkészült a vasútállomásnál az új, 1250 négyzetméteres rampás raktár, kész Mohácson is a raktárunk, ami 1600 négyzetméteres, s végül a 680 négyzetméter alapterületű dombóvári raktár építése is befejeződött. Ez összesen 210 millió forintos beruházás volt, melynek jó részét hitelből valósítottuk meg. S meg kell még említenem az 500 négyzetméteres banánérlelőt is. A terveink között szerepel, hogy a mohácsi és a dombóvári raktárakban a gépesítés terén előbbre lépjünk, s megközelítsük a Pécsett elért eredményt, az itteni raktárainkról ugyanis elmondhatjuk, hogy sikerült elérni a teljes gépesítést: a ki- és bemenő áruk 90 százalékát géppel mozgatjuk.

Dücső Csilla

Agresszivitásba, öngyilkosságba menekülnek

Közös erővel csökkenthető a számuk

Logopédiai hálózat Mohácson

Mohács város és járás területén több mint 300 gyerek küszködik beszédzavarral, a kisegítő iskolába járó beszédhibás gyerekeken kívül, és igényelné a rendszeres logopédiai ellátást. A megyei tanács sietett a város és a járás segítségére: január elsejétől Pécs, Komló, és Szigetvár után Mohácson is szakember foglalkozik rendszeresen a beszédhibás gyerekekkel.

Megfigyelték: világszerte emelkedik a gyengénlátók, a gyengénhallók és a beszédhibás gyerekek száma. Így van ez hazánkban is. Több mint 10 000 gyermek szenved a beszédzavar hátrányaival. Hátrányba kerülnek tanulásban, nehezen találnak barátra. Gúnyneveket aggatnak a beszédzavarban szenvedőkre, amitől életük végéig nem tudnak megszabadulni. A sorozatos kudarcok személyiségtorzulást idéznek elő náluk, agresszivitásba menekülnek, avagy – hazánkban a dadogók öt százaléka – kísérel meg öngyilkosságot.

Mohácson, a Széchenyi téri általános iskolában található a beszédhiba-központ. Hétfő és szombat kivételével délelőtt és délután tart foglalkozást *Tapolcai Ágota*. Maximum három gyerekkel foglalkozik egyidőben, súlyosabb esetekben csak eggyel. Hogy egy-egy gyereket mennyi idő után bocsáthat el a központ, nehéz lenne időben behatárolni. Jelenleg 60 gyerek jár a beszédhiba-központba. Viszont 240-en szorulnak sürgős ellátásra. Minden remény megvan arra, hogy szeptembertől újabb főfoglalkozású logopédus kezdjen munkához Mohácson.

A beszédhibát nem lehet kinőni. A bajt az súlyosbítja, hogy a gyerekek sok esetben csak öt–hat éves korban, vagy még később kerülnek logopédushoz. Addigra azonban gyakorta rögződnek a beszédhibák, holott a zavarok egészen korai időben való felismerése nagyobb eredményre vezetne.

Horváth Teréz

Nem kizárólag férfimunka

Hús- és hentesáru-eladók a pult mögött

A jó példa egyre több követőre talál



Hajós Tamásné, a szupermarket hentespultja mögött

Ez a szőke, nevetős szemű lány egy-egy nagyforgalmú napon legalább kétszer annyi húst emel a pult fölött a vevők kezébe, mint a saját testsúlya. *Istvánfi Mária* Pécs jól ismert, nagy húsboltjában, a Kórház tériben dolgozik immár három éve.

Azt mondja, az általános iskolában nem tartozott sem a jó, sem a rossz tanulók sorába. A közepesnél azért jobb volt az eredménye, s már felsőtagozatos korában eldöntötte, hogy kereskedelmi eladó lesz, csak arról nem volt határozott elképzelése, hogy milyen boltban dolgozzon. Aztán idekerült a Kórház téri üzletbe, közben szakmunkásképzőbe járt, s három év után hús-hentesáru eladóként végzett.

Megtanulta a félsertések, negyedmarhák darabolását, bontását, csontozását. Tudja, miként lehet egyenletes, vékony szeleteket vágni karajból. Az itt eltöltött idő alatt megszerette munkáját, kollégáit. Minden egyezkedés nélkül kialakult közöttük a munkamegosztás: a nagy darab húsokat, ládákat a férfiak, ő inkább a csontozásnál, eladásra való előkészítésnél vállal több munkát. Mostanában pedig a hentesáru-eladásnál is sokat segít.

A boltvezető-helyettes, *Nagy Ferenccel* arról beszélgetünk, hogy akkor amikor ő végzett – 1959-ben – mindössze egyetlen nő indult az osztályukból. A hatvanas évek végétől viszont már nem számított ritkaságnak egy-egy női hús-hentesáru eladó, s ha nem is nőiesedett el ez a szakma, évről évre jönnek a friss szakmunkás-bizonyítványos lányok.

◆

S hogy mennyire számítanak a jól képzett, fiatal, rátermett hús-hentesáru eladókra, arra nagyon jó példa *Hajós Tamásné*, aki 27 évesen a 100-as ABC hús-hentesáru részlegének vezetője, s egyben a Supermarket vezetőhelyettese.



István Mária, a Kórház téri húsboltban dolgozik

Mosolyogva mondja, hogy testnevelés–orosz szakos tanár szeretett volna lenni. Már gimnáziumba járt, amikor egy motorbalesetet követően abba kellett hagynia a sportolást, s ezzel elment a kedve az eredeti elképzelésétől. Hozzáteszi, hogy szerencsére, mert felnőtt fejjel és utólag belátja, hogy valószínűleg nem lett volna jó pedagógus . . .

Abbahagyta a gimnáziumot és beiratkozott a kereskedelmi szakmunkásképzőbe. A Budai vámnál levő 20-as számú ABC-ben tanulta a hús-hentesáru eladói szakma gyakorlati tudnivalóit és végzett szakmunkásként is itt dolgozott egy ideig. Férjhez ment, gyermeke született, de hamarosan visszament dolgozni. Kedvezményes munkarendet kért, hogy a kisfiát reggelenként bölcsődébe tudja vinni. Ezt a kedvezményt itt, a 100-as ABC-ben tudták részére biztosítani, s így idejött dolgozni. Nem sokkal ezután új vezető kellett a hús-hentesáru részleg élére, Hajósnét nevezték ki.

Az ABC vezetője, *Kasza Lajos* nem titkolja, hogy megfordult a fejükben: vajon helyt tud-e állni Hajósné, hiszen fiatal, a család is kötelezettségeket rak a vállára. Hajósné már két éve irányítja az osztály munkáját. A húsáru átvételétől a tálcára való kirakásig és eladásig mindenen rajta kell tartania a szemét. A fizikai munka nagy részében neki is segítenek a férfi kollégák, ám ha épp a zöldárut vagy pékárut szállító kocsik sorakoznak az üzlet háta mögött, akkor ő sem rest viszont segíteni. Ez már az üzleti csapatmunkához tartozó íratlan feladat. Feltétele, hogy egy kicsit mindenkinek értenie kell a másik munkájához. Ilyen alkalmi segítségek során határozta el egy fiatal lány, *Pintér Borbála*, aki szintén eladó, hogy a hús-hentesáru osztályon akar dolgozni. Ma már Hajósné keze alatt tanulja a szakmát.

Török Éva

Hétköznapi barátságok

Nemrég olyan asszonyokkal beszélgettem, akik munka mellett tanulnak. Egyikük elmondta, hogy a férjével együtt, immár negyedik éve, hetenként két napon csak az esti órákban érnek haza az iskolából. Ilyenkor a szomszédok viszik haza kisebb lányukat a bölcsődéből, s addig vigyáznak rá, amíg a nagyobb hazaér. Eleinte igyekeztek viszonozni ezt a szívességet: felajánlották, hogy ők is vigyáznak a szomszéd kisfiúra, ha a szülei moziba vagy színházba akarnak menni, időnként ajándékot vettek. Szóval gondosan ügyeltek arra, hogy e gyermekfelügyeletért „fizessenek".

Kétéves külföldi kiküldetésére indult egy fiatal szakember úgy, hogy a felesége harmadik gyermeküket várta. Már az első hónap után kapta a hírt: felesége kórházban van, két kislányát pedig kollégája vette a családjához. Öt hónapig nevelték, gondozták a gyerekeket . . . Ez a barátság több száz kilométer távolságból született, s ma is tart. Igaz, egyiküknek lépnie kellett, ha úgy tetszik vállalni a „kockázatot", hogy az önzetlenségért, segítőkészségért semmit sem kap cserébe.

Talán ez a legnehezebb, az első lépés, amit meg kell tenni annak érdekében, hogy barátokat szerezzünk. S nemcsak a magánéletben, hanem a munkahelyen is. Mert mennyivel másként fest egy olyan munkahelyi kollektíva élete, ahol az áskálódás, a bizalmatlanság helyett mindenki azzal van elfoglalva, miként tud egymást is segítve még jobban dolgozni.

Egy termelőszövetkezetben járva vezető beosztású mezőgazdasági szakember arról beszélt nekem, hogy már kezdő korában milyen kitűnő útravalót kapott munkahelyi barátságból.

Volt egy olyan kollégája, akit munkája, magatartása miatt nemcsak ő, hanem valamennyi munkatársa szeretett és tisztelt, s aki mindezt arra használta fel, hogy összetartsa a társaságot. Megszervezte a családok közötti soros látogatásokat, közös programokat, segített intézni az otthon körüli és munkahelyi gondjaikat. S ez idővel már több volt, mint egymásközti barátság: jó munkahelyi légkör fejlődött belőle. Ilyen légkörben dolgozva pedig mindig újratermelődött a tenniakarás, több volt a sikerélmény, jól érezték magukat.

T. É.

HÍREK

1979. FEBRUÁR

23

PÉNTEK

Szeretettel köszöntjük névnapjuk alkalmából

ALFRÉD

nevű

kedves olvasóinkat

A Nap kél 6.37 — nyugszik 17.19 órakor. A Hold kél 3.57 — nyugszik 13.33 órakor.

A közélet hírei

A megye áruellátásának 33 százalékát biztosító MESZOV a nagykereskedelmi vállalatok képviselőivel közös tanácskozást folytatott, melyen egyrészt megbeszélték az 1978-as eredményeket, másrészt koordinálták idei terveiket. A közelmúltban hasonló tárgyalásokat folytattak a FUSZÉRT-tel, a Textil- és Felsőruházati Nagykereskedelmi Vállalattal, a Cipőkereskedelmi Vállalattal és a ROVIKÖT-tel. Tegnap pedig a húsipar, a baromfiipar, a szeszipar, a sütőipar, a tejipar, a söripar és az Amfora kereskedelmi és áruforgalmi főosztály vezetőivel tanácskozták meg idei terveiket, s azok megvalósításának, a minél jobb együttműködésnek a lehetőségét. Tevékenységük sarkalatos pontja a lakosság minél jobb ellátása, az árubeszerzés koordinálása, az árualap és a szállítás minél maradéktalanabb biztosítása. A nagykereskedelmi vállalatoknak úgy kell ellátniuk a MESZOV-öt, hogy az a lakosság számára színvonalasabb árut, nagyobb választékot biztosíthasson.

◆

— **Felújítják a majsi sportszertárat.** A munkák nagy részét a sportegyesület, valamint a Kossuth Termelőszövetkezet két szocialista brigádjának tagjai és a KISZ-tagok társadalmi munkával segítik.

Ma este

SZÍNHÁZ

Nemzeti Színház: Kubai balett-együttes vendégjátéka (este 7 órakor)

Kamaraszínház: A néma levente (este 7 órakor) Egressy/B-bérlet.

MOZI

Petőfi: Kalózok Jamaicában (2, 4) Zsaru (6, 8)
Kossuth: Zsaru (10, 12, 2, 4) Pokoli torony (6)
Tanárképző Főiskola: Sebzett madarak (5) Police Pithon 357 (f8) **Fekete Gyémánt:** Sokat akar a szarka (6) **Jószerencsét:** Hatholdas rózsakert (4, 6) **Rákóczi:** A hét mesterlövész (5, 7) **Május 1.:** Az egér és a macska (f6) **Bóly:** Félelem a város felett (7) **Harkány:** Mimino (7) **Komló, Május 1.:** Blöff (f5, f7) **Komló, Zrínyi:** Angi Vera (4, 6) Zsófia (8) **Mohács:** Bobby Deerfield (f6) Huszadik század (8) **Pécsvárad:** Felkavart víz (7) **Sásd:** A fekete kalóz (7) **Sellye:** Az én tengertestvérem (7) **Siklós:** Egyszeregy (5, 7) **Szigetvár:** Ritkaságok boltja (f6) Méreggel (8)

időjárás

Várható időjárás péntek estig: az ország nagy részén derült idő, csupán nyugaton növekszik meg időnként a felhőzet, de csapadék nem várható. Mérsékelt, változó irányú szél. Hajnalban elszórtan köd. Várható legalacsonyabb éjszakai hőmérséklet: mínusz 5—mínusz 10, legmagasabb nappali hőmérséklet: plusz 1—plusz 6 fok között.

Távolabbi kilátások kedd reggelig: időnként megnövekvő felhőzet, főként az időszak végén elszórtan havas eső, eső. Legalacsonyabb hajnali hőmérséklet eleinte mínusz 5 fok körül, később kevéssel 0 fok alatt. Legmagasabb nappali hőmérséklet eleinte plusz 1—plusz 6, később plusz 5—plusz 10 fok között. Jelentős mennyiségű (legalább 5 mm) csapadék az ország területének 40 százalékán várható.

Megemlékezés

A Szovjet Hadsereg megalakulásának 61. évfordulója alkalmából az MSZBT Baranya megyei munkabizottsága és az MSZBT pécsi városi tagcsoportjai közös rendezésében megemlékezést tartottak Pécsett, a Moziüzemi Vállalat Kossuth-klubjában. Ünnepi beszédet mondott Vida György őrnagy, majd bemutatták a Győzelem örökösei című szovjet filmet.

◆

— **Tanácskozik a Pedagógusok Szakszervezetének elnöksége.** Az „egy üzem, egy iskola" mozgalom az elmúlt években tartalmában gazdagodott, jól szolgálja ifjúságpolitikai céljaink megvalósítását, és hozzájárul a nevelés társadalmi üggyé válásához — állapítja meg az a beszámoló, amelyet tegnapi ülésén vitatott meg a Pedagógusok Szakszervezetének Elnöksége.

— **Közös finn—magyar szórakoztató műsor a televízióban.** Rokonok vagyunk ugye — címmel közös finn—magyar szórakoztató műsort készítettek a két ország televíziójának munkatársai — jelentették be csütörtökön a televízió székházában tartott sajtótájékoztatón. A március 17-én, szombaton és egy hét múlva, 24-én a képernyőre kerülő kétszer egyórás programban — találkozhatnak a nézők Lasse Virennel, a négyszeres olimpiai bajnok futóval, Katri Helenával, a finnek egyik legnépszerűbb énekesnőjével, továbbá Koncz Zsuzsával és Németh Miklóssal. Rajtuk kívül részese a műsornak egy „vegyes házaspár", a férj finn, a feleség magyar származású.

— **Turistaszálló nyílik Barcson.** A dél-somogyi térség és centruma Barcs bevonásával új idegenforgalmi terület kialakítására kínálkozik lehetőség Somogyban. Ezt igyekszik kiaknázni ez év január 1-től városi rangot kapott Barcs tanácsa. A Barcson, Babócsán és Csokonyavisontán meglévő melegvízű fürdő — ezek közül a csokonyavisontai kiváló gyógyhatású — a határátkelőhely szomszédságában, útvonalán van, s ugyanígy a csodálatos szépségű barcsi ősborókás is. A városi tanács végrehajtó bizottsága csütörtöki ülésén már el is határozta, hogy a kemikál vállalat volt munkásszállóját 25 szobás turistaszállóvá alakítja át.

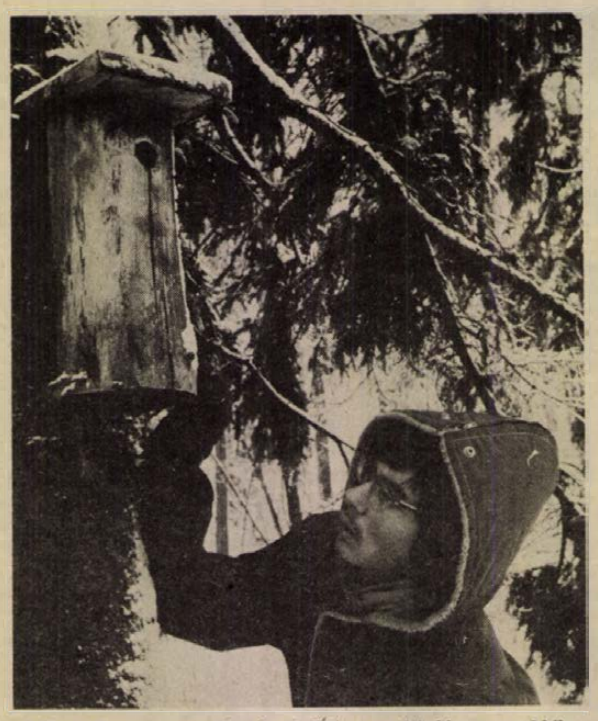

A Zirci Természettudományi Múzeum biológus szakkörének huszonöt tagja ötszáz madáretetőt és madárodut helyezett el a parkokban, az erdőkben. A pajtások rendszeresen feltöltik az etetőket olajos magvakkal, hogy a zord téli napokon is táplálékhoz jussanak a környék madarai.

★

— **43 millió forint segélyre.** 1972-től 1978-ig 43 millió 171 ezer forintot használtak fel szociális alapra az Állami Biztosító Baranya megyei Igazgatósága keretén belül működő CSÉB-intézőbizottságok. A hat év alatt 107 000 esetben fizettek ki segélyt a biztosítottaknak a jogos kérelem alapján.

— **Mentesítő,** illetve megerősített vonatokat indít a MÁV Pécsi Igazgatósága a vasárnapi mohácsi busójárásra. Vasárnap reggel a 6 óra 54 perckor Pécsről induló vonathoz több kocsit kapcsolnak, 11 óra 30 perckor pedig mentesítő vonatot indítanak. Mohácsról délután 14 óra 38 perckor indul vissza Pécsre egy mentesítő szerelvény.

◆

Esküvő

KOVÁCS ANDREA
és
SZLOVACSEK JÓZSEF
értesítik kedves ismerőseiket, hogy 1979. február 24-én fél 5 órakor a komlói házasságkötő teremben házasságot kötnek.

HARTMAN ÉVA
és
KOVÁCS FERENC
szeretettel értesítik kedves ismerőseiket, hogy 1979. február 24-én 14.30 órakor házasságot kötnek a pécsi központi házasságkötő teremben (Hunyadi út 2. sz.).

GUGÁN HAJNALKA
és
SEBESTYÉN PÉTER
szeretettel értesítjük kedves ismerőseinket, barátainkat, hogy 1979. február 24-én 11.30 órakor házasságot kötünk a pécsi központi házasságkötő teremben (Hunyadi út 2. sz.).

A rendőrség kérése

A Baranya megyei Rendőrfőkapitányság közlekedési osztálya kéri annak a ZSUK vagy UAZ típusú gépkocsi vezetőjének a jelentkezését, aki 1979. január 30-án 07 óra 50 perckor Kővágószőllős felől Bakonya felé közlekedett és látta, amint egy vele szemben közlekedő Wartburg személygépkocsi Golgotánál gyalogost ütött el.

Jelentkezni lehet: levélben illetve személyesen Pécs, Légszeszgyár u. 8., I. emelet 38. sz. helyiségében, vagy a 12-266/10-es telefonszámon.

◆

— **Bölcsődefelújítás.** Mintegy félmillió forintos költséggel felújítják Villányban a Bajcsy-Zsilinszky utcai bölcsődét. Egyebek között a parkettát cserélik ki, a konyhát alakítják át a helyi tanács házilagos brigádjának dolgozói, akik a felújításhoz márciusban látnak hozzá.

— **Bezár a szigetvári fürdő.** A Baranya megyei Fürdő Vállalat február 26-tól három hétre bezárja a szigetvári fürdőt. Ez idő alatt kisebb átalakításokat végeznek, kijavítják a meghibásodott szerkezeteket. Három hét múlva a fürdő teljesen rendbehozva fogadja majd a vendégeket.

— **Társasházépítési akció.** A Bólyi Mezőgazdasági Kombinát beremendi dolgozóinak Beremenden, a Sport utcában huszonhét lakást építenek társasházépítési akció keretében. A tervek szerint ez év végéig nyolc lakást már át is adnak.

— **Csütörtökön Casablancába utazott** a Magyar Szocialista Munkáspárt küldöttsége, amely Veres Józsefnek, a Központi Bizottság tagjának vezetésével részt vesz a Marokkói Haladás és Szocializmus Pártja II. kongresszusán.

— **Élő kapcsolás a pécsi rádióban.** Ma este 19 órától a Magyar Rádió Pécsi Stúdiójának délszláv műsora keretében félórás élő kapcsolásos riportműsort sugároznak a Szliven Étteremben megrendezendő sokac-bálról. Kovács Antal tamburazenekara és ismert baranyai délszláv énekesek működnek közre.

◆

Rendezvények

Rokonnépek irodalma Magyarországon címmel tart előadást dr. Domokos Péter kandidátus, az MTA Nyelvtudományi Intézete főmunkatársa pénteken 17.30-kor a pécsi Doktor Sándor Művelődési Központban. Az előadást a HNF Pécs városi Bizottsága magyar—finn baráti klubja rendezi.

✲

Nyugdíjas találkozót rendez ma 15.00 órai kezdettel Pécsett, a Helyőrségi Művelődési Otthonban a Baranya megyei Hadkiegészítési és Területvédelmi Parancsnokság a Helyőrségi Nyugdíjas Klubbal közösen.

◆

— **A KGST 30 éve** címmel kiállítás nyílt tegnap Pécsett, a Mecseki Szénbányák központjában. A testvérországok fejlődését bemutató fotókat és írásos anyagokat a szovjet ösztöndíjasok pécsi csoportja és a Mecseki Ércbányászati Vállalat MSZBT tagcsoportja állította össze. A KGST fejlődésének történetét bemutató tárlat április 25-ig vándorol a Mecseki Szénbányák üzemeiben, de közben a Széchenyi Gimnázium és Szakközépiskolában és a Baranya megyei Vízmű Vállalatnál is bemutatják a gazdag anyagot.

— **A Sásdi Vízgazdálkodási és Talajvédelmi Társulat** két munkásszállító mikrobuszt vásárol. A két darab LATRIJA típusú kisbusz értéke meghaladja a 350 000 forintot.

04—05—07

Kerékpárost ütött el előzés közben a 6-os úton, a becsehelyi elágazás közelében tegnap délben Budai Péter 21 éves kaposvári tehergépkocsivezető. A kerékpárost, a 60 éves Kis Bagoly Jánost súlyos sérülésekkel szállították kórházba.

— **Hárommillió forint** értékű társadalmi munkát végeznek idén a bakócai Szamuely Tibor Nevelő Otthon részére a patronáló üzemek, a tsz-ek szocialista brigádjai, KISZ-alapszervezetei. A 14 intézmény csaknem 80 brigádja felépít közösen egy sportpályát, KRESZ-parkot, valamint egy üdülőtábort, utóbbit Orfűn. A felajánlást csütörtökön tették a gyermekév alkalmából.

A RÁDIÓ ÉS TELEVÍZIÓ MŰSORÁBÓL

RÁDIÓ

KOSSUTH RÁDIÓ

8.27: Tudósok a forradalomban. 8.37: A sevillai borbély. Részletek Rossini operájából. 9.33: Ki játszik körbe? 10.05: Képek és jelképek. 10.35: Meditáció. 10.40: Szórakoztató népies muzsika. 11.00: Gondolat. 11.45: Az Alekszandrov együttes műsorából. 12.35: Hétvégi panoráma. 13.57: Népdalcsokor. 14.44: Magyarán szólva . . . 15.10: Kórusművek. 15.28: Tudod-e? A Gyermekrádió műsora. 16.05: Üdülési idény előtt. 17.09: Fúvószene. 17.30: Láttuk, hallottuk. 17.55: Operaáriák. 18.15: Hol volt, hol nem volt . . . 19.15: Tipegő. 19.35: Töltsön egy órát kedvenceivel. 20.50: A hegedű virtuózai. 21.30: Ami a számok mögött van. 22.20: Tíz perc külpolitika. 22.30: Századunk zenéjéből. 0.10: Mixtay Melinda és Torontáli István énekel.

PETŐFI RÁDIÓ

8.05: Bundschuh István stájerciterán játszik. 8.20: Tíz perc külpolitika. 8.33: Fúvószene. 8.42: Örökzöld dallamok. 10.00: Zenedélelőtt. 11.45: Tánczenei koktél. 12.33: Édes anyanyelvünk. 12.38: Nótamuzsika. 13.15: Süssünk, süssünk valamit. 13.30: A zene titka. 14.00: Kettőtől ötig . . . 17.00: Ötödik sebesség. 18.33: Zenés játékokból. 18.56: A country muzsikáról. 19.26: Falusi esték. 20.00: Félóra népzene. 20.33: Akinek ma kedve nincs . . . Vidám, pajzán irodalmi összeállítás. 22.02: A tegnap slágereiből. 23.15: Esküdtszéki tárgyalás. Zenés komédia.

HARMADIK MŰSOR

8.08: Bécsi klasszikus muzsika. 9.00: Iskolarádió. 9.30: Dufay: Ave Regina Coelorum. 10.14: Operarészletek. 11.05: Szimfonikus zene. 13.07: Nagy mesterek kamarazenéjéből. Közben: 14.22: Könyvszemle. 14.32: A nagy mesterek kamarazenéjéből folytatása. 15.04: Az alvajáró. Részletek Bellini operájából. 15.55: Hangverseny Mozart-műveiből. 16.30: Tiptop parádé. 17.00: A Bécsi Concentus musicus kamarazenekar Bach-lemezeiből. 17.55: Diákok. — Riport. 18.25: Iskolarádió. 19.00: Kapcsoljuk a Győri Kisfaludy Színházat. Ránki György: A holdbéli csónakos. Kétfelvonásos opera. Kb. 21.10: Popzene sztereóban. Kb. 21.50: A Deller énekegyüttes Weelkes madrigálokat énekel. 22.15: Schubert: A téli utazás — dalciklus.

PÉCSI RÁDIÓ

17.00: Hírek. 17.05: Daloló tájak. Dr. Nádor Tamás népzenei összeállítása. — Mikrofon előtt a kertvárosi citerazenekar. — Emberek — hangszerek: Köröshegyi József okarinás. — Az ormánsági parasztzenekar felvételeiből. 17.20: Orvosi tanácsok. Sportártalmak és azok megelőzése. Dr. Szalai István megyei sportfőorvos előadása. 17.25: Táncritmusban. 17.35: Sportmagazin. Szerkeszti: Kovács Imre. 18.00: Dél-dunántúli híradó. 18.15: Zenés percek. 18.30: Német nyelvű műsor. Kulturális magazin. — Hírek, tudósítások. — Versek, mondókák Vókány környékéről. Reil József összeállítása. 19.00: Szerb-horvát nyelvű műsor. Sokac-bál Pécsett. Kapcsoljuk a Szliven éttermet. 19.30: Műsorzárás.

MAGYAR TV

8.39: Tévétorna (ism., sz.). 8.45: Iskolatévé. Francia nyelv (középisk. IV. oszt.). 9.30: Kör, kör, ki játszik. Óvodások műsora (ism.). 10.05: Matematika (ált. isk. 5. oszt.). 11.05: Matematika (ált. isk. 7. oszt.). 12.05: Világnézet (középiskolásoknak). 13.05: Honvédelmi ismeretek (középiskolásoknak). 14.25: Iskolatévé. Matematika (ált. isk. 5. oszt.). 14.50: Matematika (ált. isk. 7. oszt.). 15.20: Világnézet. 16.28: Hírek. 16.35: Természetbarát (sz.). 16.55: Játék a betűkkel. 17.20: Élő múzeum. A pécsi körzeti stúdió műsora. 17.50: Öt perc meteorológia. 17.55: Látókör. Politikai vitaműsor. 18.30: A katona fia (sz.). 19.00: Reklám. 19.10: Esti mese. 19.20: Tévétorna (sz.). 19.30: Tv-híradó. 20.00: Egy életen át. Magyarul beszélő szoviet film. 21.40: Delta (sz.). 22.20: Házigazda: Stanley Raus (sz.). 22.50: Tv-híradó 3.

MÁSODIK MŰSOR

20.00: Természetbarát (ism., sz.). 20.20: Vezetők klubja. 21.00: Tv-híradó 2. 21.20: Egészségünkért! 21.30: Öt perc meteorológia (ism.). 21.40: Két vagy három grácia. Magyarul beszélő angol tévéfilm (sz.). 22.35: Reklám.

JUGOSZLÁV TV

17.10: Magyar nyelvű tv-napló. 17.45: A mágnes — gyermekműsor. 18.15: Társadalmi témák. 18.45: Műkedvelők. 19.15: Rajzfilm. 20.00: Jugoszláv show. 21.00: A bábu — filmsorozat. 22.35: Korunk dossziéja: 1970. 23.35: Hét tv-nap.

MÁSODIK MŰSOR

17.30: Folklórfilm. 18.45: Népi muzsika. 19.15: Idő és pihenés. 20.00: Moziszem. 21.00: Huszonnégy óra. 23.00: Vinko Globokar estje.

Kórházi felvételes ügyeletek

Mindennapos felvételi ügyeletek gyermek belbetegek részére: Pécs város: POTE Gyermekklinika, Szigetvár város és járás, a pécsi és a volt selyei járás: Megyei Gyermekkórház. Gyermeksebészeti, gyermekfülészeti betegek, égett és forrázott gyermekek részére páratlan napokon: POTE Gyermekklinika, páros napokon: Megyei Gyermekkórház, Pécs és a megye egész területéről.

Felnőtt belgyógyászat, sebészet, baleseti sebészet: II. sz. klinikai tömb. Égési sérülések: Honvéd Kórház. Koponya- és agysérülések: Idegsebészet. Felnőtt fül-, orr-, gégészet: POTE Fül-, Orr-, Gégeklinika.

SOS-ÉLET telefonszolgálat hívószáma: 12-390, este 7-től reggel 7 óráig.

EJSZAKAI ÜGYELETES GYÓGYSZERTÁRAK

I. ker.: Pécs, Vasas II., Bethlen Gábor u. 8. 10/52. sz. gyógyszertár. Pécs-Meszes, Szeptember 6. tér 1. 10/3. sz. gyógyszertár, II. ker.: Pécs, Kossuth Lajos u. 81. 10/8. sz. gyógyszertár, Pécs, Munkácsy M. u. 4. 10/9. sz. gyógyszertár, III. ker., Pécs, Veress Endre u. 2. sz. 10/7. sz. gyógyszertár.

◆

— **Lippói útprogram.** Befejezték a lippói Ifjúsági utcai lakótelep fél kilométeres szórt makadámútjának építését 274 000 forint költséggel, szilárd útburkolatot kapott Bezedeken a Petőfi utca is. Ezzel Lippón és társközségeiben — Bezedeken, Sárokon és Ivándárdán — is minden utca szilárd burkolatú. A lippói községi közös tanács tervezi, hogy valamennyi makadámutat bitumenréteggel erősít meg.

Jerzy Edigey

Mister Macareck üzletei

43.

„Mister MacAreckhez sokkal nehezebb bejutni, mint a Fehér Házba — írták a lapok. — A bánya és a területe teljesen megváltozott. A hatalmas területen minden fát kivágtak, minden bokrot kiírtottak, sőt még a füvet is lekaszálták. A területet három méter magas, szögesdróttal vették körül. Ötven méterenként hatalmas reflektorok világítják meg. A tíz méter magas őrtoronyban két-két felfegyverzett őr. A szögesdrót mentén hatalmas, vad kutyák száguldoznak. A közelbe sem lehet férkőzni. Hatalmas táblák jelzik azt is, hogy „magánterület, idegeneknek tilos a bemenet". A régi bánya egykori bejárata valóságos erődítményre hasonlít. A sűrű szögesdrót-háló háromszorosa, mindegyiken át kapu vezet. A harmadik csukott kapu mögött, állig felfegyverzett őr áll és közli, hogy semmiféle információt nem adhat. Az újságíró hiába ostromolja telefonon MacArecket, vagy Marty Brettet, a titkárnőtől azt a választ kapják, hogy üzenetüket közlik mister MacAreckkel. Különben is hamarosan sajtókonferenciát tart. „Különtudósítónkat már el is küldtük."

Mister MacArecket idegesítette, hogy az újságírók teljesen körülvették a bánya területét. A telefonos lány minden kérdésre azt válaszolta, hogy a bánya igazgatósága délután öt órakor sajtótájékoztatót tart, amikor minden kérdésre válaszolnak.

A New York Herald Tribune így számolt be a szenzációs eseményről:

— Pontosan öt órakor, amikor megjelentünk a bánya bejárata előtt, az őr kinyitotta a harmadik kaput. Az udvaron már várt bennünket az igazgatóság titkárnője és néhány fiatalember. Kétségtelen, hogy szolidan felfegyverzett őrök voltak. Felöltőjük alatt kidomborodott a géppisztoly alakja. Mindegyik fiatalember hatalmas farkaskutyát tartott pórázon. A titkárnő szívélyes szavakkal üdvözölte a sajtó képviselőit. E szavak ellentétben álltak a fiatalemberek viselkedésével, akik félkörbe vettek bennünket. A titkárnő után a vezetőség képviselője kérte az újságírókat, fáradjanak vele a bánya melletti kis épületbe, ahol mister MacAreck vár kedves vendégeire.

Elindultunk. Elöl a titkárnő, utána mi, újságírók, aztán a fiatalemberek a farkaskutyákkal. Majd elfelejtettem, megkértek bennünket, hogy a bánya területén ne fényképezzünk, ne is kísérletezzünk, mert az őrség utasítást kapott, hogy ezt megakadályozza. Szótlanul mentünk a régi hányó mellett. Amikor közeledtünk a barakkszerű, új épület felé, az ajtón egy jóvágású férfi lépett ki. A bánya új tulajdonosa volt: mister MacAreck.

Üdvözölt bennünket, aztán bementünk a barakkba. Az épület két szobából állt. Az egyikben laboratórium volt, ahol most a sajtótájékoztatót tartották, a másik, minden jel arra vallott, hogy a laboratórium raktára. Házigazdánk kérte, hogy foglaljunk helyet. Nyomban italokat hoztak. Amikor már mindannyian kielégítettük szomjunkat, szót kért mister MacAreck.

— A bánya új tulajdonosa elég részletesen mondta el a történetet. Aláhúzta, hogy a korábbi tulajdonosokkal ellentétben a vezetőség komoly beruházásokat eszközöl, hogy újabb mélyfúrásokat és új aknákat létesítsenek. Mister Marty Brett főmérnök, komoly geológiai kutatásokat végzett és már készítik is a fejlesztési tervet. E célból speciális laboratóriumot hoztak létre. A bányatulajdonos elmondotta, hogy az első mélyfúrások sikeresek voltak. Hatalmas összegekre lesz szükség, ami két-három esztendő alatt megtérül.

(Folytatjuk)

Czinege Lajos távirata

a szovjet hadsereg és haditengerészeti flotta megalakulásának 61. évfordulója alkalmából

Czinege Lajos hadseregtábornok, honvédelmi miniszter csütörtökön táviratot küldött D. F. Usztyinovnak, a Szovjetunió marsalljának, a Szovjetunió honvédelmi miniszterének.

A táviratban a miniszter a szovjet hadsereg és haditengerészeti flotta megalakulásának 61. évfordulója alkalmából a Magyar Népköztársaság Honvédelmi Minisztériumának Katonai Tanácsa, a Magyar Szocialista Munkáspárt Néphadseregi Bizottsága, a Magyar Néphadsereg parancsnokai, katonái elvtársi üdvözletét, őszinte jókívánságait tolmácsolja a szovjet hadsereg és haditengerészeti flotta személyi állományának, katonáinak és parancsnokainak, valamint személy szerint Usztyinov marsallnak.

— Az évforduló alkalmából tiszta szívből kívánjuk, hogy a szovjet hadsereg és haditengerészeti flotta a Szovjetunió Kommunista Pártja vezetésével érjen el újabb kimagasló sikereket a szocializmus, a kommunizmus építését és védelmét, a társadalmi haladás ügyét, a béke, a biztonság megóvását szolgáló áldozatos munkájában, a harci és politikai felkészültség növelésében — hangzik egyebek között a távirat.

Szovjet–csehszlovák közlemény

Moszkva:

Hivatalos látogatása befejeztével csütörtökön elutazott a Szovjetunióból Bohuslav Chnoupek csehszlovák külügyminiszter, aki a szovjet kormány meghívására járt Moszkvában. A csehszlovák külügyminiszter megbeszéléseket folytatott Andrej Gromikóval és rövid látogatást tett Moldaviában.

A látogatásról kiadott közlemény hangsúlyozza: a két külügyminiszter tárgyalásai során megelégedéssel állapította meg, hogy a két ország kapcsolatai sikeresen fejlődnek.

A Szovjetuniónak és Csehszlovákiának eltökélt szándéka, hogy tovább erősíti a szocialista közösség országainak egységét és összeforrottságát.

A Szovjetunió és Csehszlovákia állást foglalt a fegyverkezési verseny haladéktalan megszüntetése, a gyakorlati leszerelési intézkedésekre történő áttérés mellett. Ezzel kapcsolatban a két miniszter külön is rámutatott: a Szovjetunió és az Egyesült Államok új megállapodásának megkötése, a hadászati támadó fegyverek korlátozásáról nagy fontosságú lépés lenne az enyhülés, a világ békéje szempontjából.

A Szovjetunió és Csehszlovákia határozottan elítéli Kínának, a szocialista Vietnam ellen végrehajtott agresszióját, szolidáris a vietnami néppel. A kínai csapatok behatolása Vietnamba, az ENSZ alapokmányának, a nemzetközi jog általánosan elfogadott normáinak legdurvább megsértése, önkényes és erőszakos lépés, amely súlyosan veszélyezteti az egész világ békéjét.

Iráni helyzet

A fedajin csoportosulás lemondta a felvonulást

Teherán

Mint már hírül adtuk, a marxista beállítottságú fedajin csoportosulás Khomeini felhívását követően lemondta csütörtökre tervezett felvonulását is. E helyett pénteken délelőtt 10 órakor gyűlést rendez régebbi főhadiszállásukon, a teheráni egyetem műszaki fakultásának udvarán.

A fedajinok egyik szóvivője az MTI különtudósítójának csütörtökön a következőket mondotta: nem értünk ugyan egyet a felvonulásunkat betiltó rendelkezéssel, de mivel sok munkás és diák is kérte, hogy halasszuk el a rend és a nyugalom fenntartása érdekében, a provokációk elkerülése céljából döntöttünk így.

Arra a kérdésre, mi a véleményük Mehdi Taghvainak, a Modzsahidin Khalgh nevű befolyásos iszlám szervezet egyik képviselőjének szerdai, az MTI által is közölt nyilatkozatáról, amely szerint a forradalmi erők közötti esetleges széthúzás elkerülésének legjobb módja az, ha minden forradalmi szervezet, ideológiai megkülönböztetés nélkül kifejtheti nézeteit, a fedajinok szóvivője kifejtette: a nyilatkozatban foglaltakkal teljes mértékben egyetértünk. Ha más világnézeti alapon is, akcióegységben együtt harcoltunk a Modzsahidin tagjaival a forradalom győzelméért. Mindent megteszünk annak érdekében, hogy ezt az akcióegységet a jövőben se bonthassa meg semmiféle erő.

Egyelőre még meg nem erősített hírek szerint szombaton vagy vasárnap elindítják az első külföldi légijáratokat. Az elsők között az Air France és az Aeroflot járatait fogadják.

Hazaérkezett Indiából a magyar parlamenti delegáció

Csütörtökön hazaérkezett a magyar országgyűlés küldöttsége, amely Péter János alelnök vezetésével hivatalos látogatáson járt Indiában. A delegáció tagja volt Komócsin Mihály, Vadkerti Miklósné, Magyar Sándor és Radnóti László képviselő.

A küldöttség fogadásán a Ferihegyi repülőtéren jelen volt Arun Kanti Das, az Indiai Köztársaság budapesti nagykövete is.

24 ÓRA A NAGYVILÁGBAN



A nemzetközi gyermekév jegyében tudományos tanácskozás kezdődött a Parlamentben a gyermekek jogairól és védelméről. A képen: Simai Mihály vitaindító referátumát tartja.

✦ MADRID: A Mundo Obrero csütörtökön az El Mercurio című chilei lapra hivatkozva közölte Hu Csang-fangnak, Kína santiagói nagykövetének kijelentéseit. A nagykövet azt hangoztatta, hogy Kína támogatni fogja a Chilét a Szovjetunió vagy Kuba részéről őt fenyegető bárminemű agresszió ellen. A nagykövet hozzáfűzte: „Támogatásunk nemcsak erkölcsi lesz, hanem minden szükséges segítséget megadunk. Chilének és Kínának közös érdekei vannak a szovjet kommunizmus elleni harcban."

✦ *BUKAREST: Bukarestben február 20—22. között konzultatív tanácskozást tartottak a szocialista országok Interparlamentáris Unióban tevékenykedő parlamenti csoportjainak képviselői. A tanácskozáson megvitatták az IPU múlt évi bonni ülésszakának tapasztalatait, a tavaly Bécsben az európai biztonság és együttműködés kérdéseiről megtartott parlamentközi konferencia eredményeit, tárgyaltak az április 16—21. között Prágában rendezendő IPU-tanácskozás előkészületeiről.*

✦ WASHINGTON: Az amerikai és az izraeli külügyminiszter, valamint az egyiptomi kormányfő csütörtökön Camp Davidban megegyezett abban, hogy a különbéke szerződés útjában álló vitás kérdéseket „csomagként" fogják kezelni. Az erről szóló közös nyilatkozatban hozzáfűzték, hogy jelenleg a „csomag" különböző elemeit tanulmányozzák. Vance, Dajan és Khalil a szerdai és csütörtöki tárgyalásokat „komolynak, barátinak és kötetlennek" minősítette.

✦ *PÁRIZS: Csütörtökön az AFP hírügynökség belföldi szolgálatának délben kezdődő 24 órás sztrájkja járult a rádió és a televízió dolgozóinak harmadik hete tartó munkabeszüntetéséhez. Ez azt jelenti, hogy nem csupán a rádió és a televízió műsora szorítkozik — a magánkézen levő adók műsorától eltekintve — minimális adásra, de a belföldi hírszolgáltatás is megszűnik. Az AFP sztrájkjára belső munkaügyi vita ad okot.*



Miután Andreotti visszalépett, Pertini elnöknek új politikust kell megbíznia a kormányalakítással. Képünkön: az egyik lehetséges jelölt, Ugo La Malfa, az Olasz Köztársasági Párt vezetője.

✦ *HAVANNA: Fidel Castro, a Kubai Köztársaság elnöke Havannában beszédet mondott egy vietnami szolidaritási nagygyűlésen. Castro figyelmeztetett arra, hogy „most minden államnak a legnagyobb nyugalommal és hidegvérrel kell cselekednie, mert ha az eseményeknek szabad folyást engednek, a dolgok visszafordíthatatlannak bizonyulhatnak" és a „Kínát jelenleg irányító esztelen újfasiszta frakció nukleáris háborúba taszíthatja a világot".*

✦ LUSAKA: A Német Demokratikus Köztársaság és Zambia komolyan aggódnak a délkelet-ázsiai térségben kialakult helyzet miatt, és síkraszállnak a határok sérthetetlensége, valamint a területi integritás elveinek szigorú betartása mellett — hangzik abban a közös közleményben, amelyet szerdán írt alá Lusakában, hivatalos látogatása befejeztével Erich Honecker, az NSZP KB főtitkára, az Államtanács elnöke és vendéglátója, Kenneth Kaunda zambiai köztársasági elnök.

✦ *WASHINGTON: Az amerikai diplomácia mossa kezeit a délkelet-ázsiai fejlemények ügyében, s megpróbál politikai tőkét kovácsolni a maga számára. Ez tűnt ki Richard Holbrooknak, a kelet-ázsiai és csendes-óceáni ügyekért felelős amerikai külügyi államtitkárnak csütörtöki kijelentéseiből. Holbrooke elismerte, hogy Teng Hsziao-ping kínai miniszterelnök-helyettes januári washingtoni látogatásán a zárt tárgyalásokon is közölte az amerikai kormánnyal: katonai lépésre készülnek Vietnam ellen.*

A Szovjet Hadsereg napján

A világbéke garanciája

Február 23. — A Szovjet Hadsereg és Hadiflotta napja. A hadsereg napja a szovjet emberek számára népi ünnep. Ez a piros betűs nap a hatalmas ország polgárai számára többet jelent, mint a megemlékezés dátumát a fegyveres erők tagjairól. Mindenki — iskolásgyerek és öregember egyaránt — jól tudja, az 1918-as februári csata, amelyben a pétervári munkások Vörös Gárdájából, a forradalmár matrózokból és katonákból szervezett csapatok megverték az előrenyomuló német seregeket, alapvető fontosságú esemény volt az ország életében. Akkor ez a győzelem a fegyverszünet lehetőségét jelentette, a külső és belső ellenség által szorongatott, lerongyolódott, éhező Oroszországnak, a fiatal szovjet hatalomnak. Azóta hatvanegy év telt el, s ez alatt az idő alatt a szovjet hadseregnek számtalan alkalommal kellett megvédenie az országot a külső imperialista támadástól, a belső elenforradalom népellenes erőitől.

A polgárháborúban egy új népi hadsereg alakult ki. Olyan fegyveres erő, amely képes volt arra, hogy a későbbi években biztosítsa az ország függetlenségét, s szétverje a hitlerista ármádiát. A Nagy Honvédő Háborúban aratott történelmi győzelem — a szovjet nép és hadseregének diadala — nem csupán nemzeti ügy volt. Osztályháborúban győztek a vöröskatonák, s szabadságot, új világ lehetőségét hozták el Európa leigázott, megkínzott népeinek.

A magyar nép számára sem közömbös ez a fegyveres erő. Ma még közöttünk élnek néhányan, a polgárháború „vörös magyarjai" közül. A százezer internacionalista példája, s a hazánk felszabadításában elesett szovjet katonák felejthetetlen emléke eggyé forrt. A Magyar Néphadsereg katonáit büszkeséggel tölti el a tudat: a Varsói Szerződés rendszerében, a Szovjet Fegyveres Erőkkel szoros szövetségben látják el feladatukat.

Európában majdnem harmincnégy éve béke van, nem robbant ki a pusztító atomvilágháború. Hogy ez így lehetett, hogy ma Magyarországon az embereknek nem kell a háború veszélyére gondolniuk, az nagyrészt a Szovjet Hadseregnek köszönhető. A Szovjetunió fegyveres erői jelentik ma a világbéke legbiztosabb garanciáját — erejük elrettenti a háború kirobbantására spekulálókat, Nyugaton és Keleten egyaránt.

M. G.

A DIVSZ tiltakozó távirata

A Demokratikus Ifjúsági Világszövetség Budapesten székelő irodája csütörtökön táviratot intézett dr. Kurt Waldheimhez, az ENSZ főtitkárához a Vietnami Szocialista Köztársaságot ért kínai agresszió kapcsán. A táviratban felhívják az ENSZ főtitkárát: ítélje el a kínai akciót és használjon fel minden eszközt, hogy a pekingi vezetés hagyjon fel Vietnam elleni agressziós tettével.

◆

✦ MOSZKVA: Andrej Gromiko szovjet külügyminiszter csütörtökön fogadta Hans-Georg Wiecket, a Német Szövetségi Köztársaság moszkvai nagykövetét. A felek érintették a kétoldalú kapcsolatok további fejlesztésének kérdéseit, s megvitattak több kölcsönös érdeklődésre számottartó időszerű nemzetközi problémát.

✦ *PRÁGA: Pozsonyban folytatta munkáját a Szocializmus és béke címmel rendezett háromnapos nemzetközi tudományos értekezlet, amelyen a szocialista országok — közöttük Magyarország — békemozgalmának, valamint a nemzetközi demokratikus szervezetek egész sorának képviselői vesznek részt. Nagy érdeklődés és tetszés fogadta a vietnami küldött felszólalását. Luu Gui Ky, a Vietnami Hazafias Front KB tagja, a Vietnami Újságírószövetség főtitkára, köszönetet mondott a hazája iránti szolidaritásnak a pozsonyi konferencián tapasztalt megnyilvánulásáért, és azért a támogatásért, amelyben az egész nemzetközi mozgalom, de különösen a szocialista közösség részesíti az ezúttal kínai agresszió sújtotta vietnami népet.*

LAPZÁRTA

Kétnapos, hivatalos látogatásra Párizsba érkezett csütörtökön Helmut Schmidt nyugatnémet kancellár. Az Orly repülőtéren Raymond Barre kormányfő fogadta. Schmidt a repülőtérről az Elysée palotába hajtatott, és megkezdte tárgyalásait vendéglátójával, Valéry Giscard d'Estaing köztársasági elnökkel. A kancellár kíséretében érkezett miniszterek ezalatt külön tárgyalnak francia kollégáikkal, pénteken pedig részt vesznek Schmidt és Giscard d'Estaing zárómegbeszélésén.

✲

A holland kormány márciusban mintegy 800 főből álló zászlóaljat küld Libanonba. A zászlóalj az ENSZ békefenntartó erőinek szolgálatában áll majd. Ez az első eset, hogy holland katonák vesznek részt az ENSZ valamely alakulatában.

✲

Anvar Szadat egyiptomi elnök, április második felében valószínűleg az Egyesült Államokba, Európába és Japánba utazik — jelentette a Reuter, jóértesült kairói forrásokra hivatkozva.

✲

A damaszkuszi rádió csütörtökön bejelentette, hogy a jövő hét elején megindult az első iraki kőolajszállítmány a Szírián át vezető csővezetéken. A két ország politikai nézeteltérései miatt a vezeték esztendőkön át használaton kívül volt. Szíria és Irak új kapcsolatainak egyik bizonyítéka a kőolajszállítás felújítása.

✲

A Magyar Szocialista Munkáspárt Központi Bizottsága táviratban köszöntötte Herbert Miest, a Német Kommunista Párt elnökét, 50. születésnapja alkalmából.

MŰSOR RÁDIÓ TELEVÍZIÓ

1979. FEBRUÁR 26-TÓL MÁRCIUS 4-IG

ÁLLANDÓ MŰSORSZÁMOK:

Hétköznap reggeli állandó műsorok: KOSSUTH: 4.30, 5.30, 6.30: Hírek. Időjárás. 5.00, 6.00 7.00: Reggeli krónika. 4.45, 6.45: Szót kérek! 5.20, 7.33 Műsorajánlat. 5.40: Falurádió. 6.20, 6.50, 7.20: Reklám. (kb) 7.15 Körzeti időjárásjelentés. 7.45: Tanácsadó-szolgálat. PETŐFI: 4.30, 5.00, 5.30, 6.00, 6.30, 7.00, 7.30: Hírek. Időjárásjelentés. 6.20: Torna. 6.40: Reklám. 6.45: Új könyvek. 6.58: Hallgatóink figyelmébe! (kb) 7.35: Körzeti időjárásjelentés.
Hírek az új műsorrendben: HÉTKÖZNAP: KOSSUTH: 4.30, 5.00, 5.30, 6.00, 6.30, 7.00, 8.00, 10.00, 12.00, 15.00, 16.00, 17.00, 18.30, 21.00, 22.00, 24.00. PETŐFI: 4.30, 5.00, 5.30, 6.00, 6.30, 7.00, 7.30, 8.00, 8.30, 9.30, 10.30, 11.30, 12.30, 13.30, 14.30, 16.30, 18.30, 20.30, 22.30. 3. MŰSOR: 14.00, 16.00, 18.00, 19.30, 23.00. **SZOMBATON:** KOSSUTH: 4.30, 5.00, 5.30, 6.00, 6.30, 7.00, 8.00, 10.00, 12.00,14.00, 17.00, 18.30, 21.00, 22.00, 24.00. 1.00, PETŐFI: 4.30, 5.00, 5.30, 6.00, 6.30, 7.00, 7.30, 8.00, 8.30, 9.30, 11.30 12.30, 13.30, 15.30, 16.30, 18.30, 20.30, 22.30, 24.00. 3. MŰSOR: 8.00, 10.00, 12.00, 14.00, 16.00, 18.00, 19.30, 23.00.
VASÁRNAP: KOSSUTH: 6.00, 8.00, 10.00, 12.00, 15.00,17.00, 18.30, 22.00, 24.00. PETŐFI: 8.00, 8.30, 10.30, 12.30, 15.30, 17.30, 19.30, 22.30, 24.00. 3. MŰSOR: 8.00, 12.00,15.00, 18.00, 19.30, 23.00.

Hétfő

KOSSUTH RÁDIÓ

8.25: Mit üzen a Rádió? 9.00: Versek. 9.10: A hét zeneműve. 9.40: Óvodások műsora. 10.05: Nyitnikék Kisiskolások műsora. 10.35: Bruno Walter Beethoven-műveket vezényel a Columbia szimfonikus zenekar élén. 11.20: Emberek a bányamécsesek világánál. Bogdán István írása. 11.40: Maros menti ének. Szemelvények Milorad Jankovic regényéből. III. rész. 12.35: Válaszolunk hallgatóinknak. 12.50: Zenei érdekességek az elmúlt hét műsoráról. 14.33: Illés szekerén. Bertha Bulcsu novellája. 14.54: Édes anyanyelvünk. 15.10: Népi zene. 15.28: Hétszínvirág. A Gyermekrádió zenei magazinja. 16.05: Händel: Tűzijáték — szvit. 16.30: Szocialista brigádok akadémiája. A lélek tana. 17.10: Könyvpremier. Thurzó Gábor: Egy halott Varsó és Krakkó között. 17.50: Danny Kaye. Rodgers Kettesével c. zenés játékából énekel. 18.15: Hol volt, hol nem volt . . . 19.15: Török Erzsébet népdalfelvételeiből. 19.35: Kettesben: Szilágyi János műsora. 20.35: Régi híres énekesek műsoráből. 21.05: Örökzöld dallamok. 22.20: Tíz perc külpolitika. 22.30: A Dubrovniki Városi Zenekar hangversenye az 1977. évi Dubrovniki fesztiválon. 23.40: Nyári Károly népi zenekara játszik. 0.10: Mészáros Ágnes táncdalaiból.

PETŐFI RÁDIÓ

8.05: Az MRT szimfonikus zenekarának rézfúvós együttese Ottó Ferenc fúvósműveiből játszik. 8.33: Slágermúzeum. 9.28: Kozák Gábor József népi zenekara játszik. Reményi Sándor nótákat énekel. 10.00: Zenedélelőtt. 11.55: Pillanatképek. 12.00: Szántai Ildikó és Palcsó Sándor népdalokat énekel, Németh János cimbalmozik. 12.33: Kis magyar néprajz. 12.38: Tánczenei koktél. 13.25: Mit kívánunk szilveszterkor? Varsányi Gyula riportja. 14.00: Kettőtől — ötig. A Rádió kívánságműsora. 17.00: Képtelen történetek. Nagy Piroska műsora. 17.30: Ötödik sebesség. 18.33: Zeneközelben. 19.30: Eszmék faggatása. A polgár ideológia pálfordulásai. 20.00: Népzenekedvelőknek. 20.33: Társalgó. 22.30: Lehár Ferenc saját műveit vezényli. 23.15: Dzsesszfelvételekből.

JUGOSZLÁV TELEVÍZIÓ

17.10: Magyar nyelvű tv-napló. 17.45: Brana bácsi orfeuma — bábjáték. 18.00: Barátom Piki Jakob — bábjáték. 18.15: Családban élni. 18.45: Sanja Milosavljevic szórakoztatja önöket. 19.15: Rajzfilm. 20.00: A menyasszonyok jönnek — tv-dráma. 21.25: Kiválasztott pillanat. 21.30: Kultúra az objektívben. 22.30: Színes hangok.

Kedd

KOSSUTH RÁDIÓ

8.27: Eszmék faggatása. 8.57: Dzsesszfelvételekből. 9.44: Kacskaszámtan. Gyermekversek zenével. 10.05: MR 10—14. Kupaktanács. 10.35: Zenekari muzsika. 11.20: Népi zene. 11.40: Maros menti ének. Szemelvények Milord Jankovic regényéből. IV. rész. 12.35: Törvénykönyv. 12.50: A Rádió Dalszínháza. Sztambul rózsája. Leo Fall operettjének rádióváltozata. 14.15: Régi magyar dalok és táncok. 14.40: Arcképek a Szovjetunió népeinek irodalmából. Lettország. 15.10: Ravel: Spanyol rapszódia. 15.28: Nyitnikék — Kisiskolások műsora. 16.05: Zengjen a muzsika. 17.07: Fiatalok stúdiója. 17.32: Gotlib: Négy darab az orosz és ukrán népdalokra. 17.45: A Szabó család. 18.15: Hol volt, hol nem volt . . . 19.15: A Magyar Rádió sanpádiuma. 20.05: Eco-mix. Gazdasági mindenféle. 20.35: Nótaest. 21.29: A világ másik fele. 22.20: Tíz perc külpolitika. 22.30: Az MRT énekkara operakórusokat énekel. 22.50: Meditáció. — a törvényekről és kuriózumokról. 23.00: Mozart: Kamarazenéjéből. 0.10: Barabás Mihály táncdalaiból.

PETŐFI RÁDIÓ

8.05: Lírai tömegdalok. 8.33: Társalgó. 10.33: Zenedélelőtt. 12.25: Látószög. 12.33: Melódiakoktél. 13.25: Barkácsolóknak. 13.30: Éneklő Ifjúság. 14.00: Kettőtől hatig . . . 14.00: Operaslágerek. 14.35: Tánczenei koktél. 15.20: Könyvről — könyvért. 15.30: Örökzöld dallamok. 16.33: Csúcsforgalom. 18.00: Tiptop parádé. 18.33: Beszélni nehéz. 18.45: A Belügyminisztérium Duna Művészegyüttesének népi zenekara játszik. 19.20: Véleményem szerint. Nemes György írása. 19.30: Csak fiataloknak! 20.33: Mindenki könyvtára. 21.07: Újdonságainkból. Külföldi táncdalok. 21.45: Magyar szerzők daljátékaiból. 22.30: Kovács Andor szerzeményeiből. 23.15: Népdalok, néptáncok.

MAGYAR TELEVÍZIÓ

7.59: Tévétorna (ism., sz.). 8.05: Magyar irodalom (ált. isk. 8. o.). 10.05: Szó-ra-ka-té-nusz (ált. isk. 2. o.). Cirmos, Cirmos (Kis és nagybetűk, sz.). 10.20: Idesüss. Ajánlómúsor gyerekeknek (ism.). 10.45: Csata fekete-fehérben. Sakkműsor gyerekeknek (ism.). 11.05: Melyiket az ötezerből? Pályaválasztási műsor gyerekeknek. A vájár. 19.05: Földrajz (ált. isk. 5. o.). Éghajlati övek. 15.00: Magyar irodalom (ism.). 15.40: Szó-ra-ka-té-nusz (ism., sz.). 15.55: Földrajz (ism.). 16.30: Hírek. 16.35: Mikrobák és emberek. Magyarul beszélő angol tévéfilmsorozat. VI/4. rész: Biztos halál (sz.). 17.30: Mindenki iskolája. 8. Földrajz. 18.00: Reklám. 18,05: 2. Kémia. Kémiai átalakulások. 18.35: Boldog napok. Lengyel rajzfilm (sz.). 18.45: Hajógyári dinasztiák. A Horizont Szerkesztőség műsora. 19.05: Reklám. 19.10: Esti mese (sz.). 19.20: Tévétorna (sz.). 19.30: Tv-híradó. 20.00: Az Onedin család. Magyarul beszélő angol tévéfilmsorozat, XXVIII/9. rész: Amikor a hajó hazatér (sz.). 20.50: Százarcú Buddha. Laoszi életképek. 21.40: Zene, zene, zene. Körkép (sz.). 22.30: Tv-híradó 3.

MÁSODIK MŰSOR

20.00: Beethoven: B-dúr vonósnégyes. Angol zenés film (sz.). 20.45: Tv-híradó 2. 21.05: Genezis. Portréfilm Szalay Lajosról (ism.). 21.25: Egészségünkért. Az Országos Egészségnevelési Intézet műsora. 21.35: Galgóczi Erzsébet: Bizonyíték nélkül. Tévéjáték (ism., 14 éven felülieknek!).

JUGOSZLÁV TELEVÍZIÓ

17.10: Magyar nyelvű tv-napló. 17.45: Úttörő tv-stúdió. 18.15: Irodalmi klub. 19.15: Rajzfilm. 20.00: Aktualitások. 21.00: A film klasszikusai ciklus — Humphrey Bogart Magas Sierra — játékfilm.

Szerda

KOSSUTH RÁDIÓ

8.27: Szocialista brigádok akadémiája. 8.56: Beszélni nehéz. 9.08: Gyöngyhalászok. Részletek Bizet operájából. 9.52: Tarka mese, kis mese. 10.05: Születésnapi ajándék. A Gyermekrádió köszönti a 7 éveseket. 10.35: Válaszolunk hallgatóinknak. 10.50: Barokk szonáták. 11.30: Gésák. Részletek Jones operettjéből. 12.35: Húzunk tája. 12.50: Operaslágerek. 13.20: Örökzöld dzsesszmelódiák. 14.15: A Párizsi Polifon együttes Jannequin madrigálokat énekel. 14.31: Magyar szerzők hangszerszólóiból. 15.10: Nemzetiség és népzene. 15.28: MR 10—14. Kupaktanács. 16.08: Kritikusok fóruma. 16.18: Dvorzsák: Gordonkaverseny. 17.07: Élet a munkásszálláson. Vajda Zsuzsa riportja. 17.32: Csenki Imre: Klarinétrapszódia. 17.44: Debussy: Képek (Images) I. és II. sorozat. 18.15: Hol volt, hol nem volt . . . 19.15: Gondolat. 20.15: Színes népi muzsika. 20.57: Lemezmúzeum. 21.29: Külpolitikai klub. 22.20: Tíz perc külpolitika. 22.30: Szimfonikus zene. Közben: 23.08: Reflektorfényben: Irán: 23.28: A szimfonikus zene c. műsor folytatása. 0.10: Rózsa Miklós filmzenéjéből.

PETŐFI RÁDIÓ

8.05: Énekel a szerző: Donovan. 8.20: Tíz perc külpolitika. 8.33: Idősebbek hullámhosszán. 9.28: Nóták. 10.00: Zenedélelőtt. 11.30: A Szabó család. 12.00: A Magyar Rádió népi zenekara játszik. 12.33: Tánczenei koktél. 13.20: Egy kis figyelmet kérek! Darvasi István jegyzete. 13.30: Színes szőttes. 14.00: Kettőtől négyig . . . 16.00: Mindenki iskolája. 16.40: Népdalkórusok. 17.00: Nyolc rádió — nyolc dala. 17.30: Ötödik sebesség. 18.33: Kapcsoljuk a budapesti dixiland klubot. 19.25: A Bronz-barlang titkai. 19.45: A beat kedvelőinek. 20.33: Szín — játék. Látogatás az 5 éves Perem Színpadnál. 21.00: Sulisajtó. 21.25: Bing Crosby utolsó fellépése. 22.24: Verbunkosok, nóták. 23.15: Fényes Szabolcs operettjeiből.

MAGYAR TELEVÍZIÓ

7.59: Tévétorna (ism., sz.). 8.05: Magyar nyelv és irodalom (ált. isk. 6. o.). 9.05: Deltácska. Környezetismeret (ált. isk. 1. o.). Repül, repül a madár. 9.45: Francia nyelv (középisk. III. o.). 10.05: Szó-ra-ka-té-nusz (ált. isk. 1. o.). Így meg úgy (Rövid és hosszú magánhangzók, sz.). 10.20: Az Onedin család. Magyarul beszélő angol tévéfilmsorozat (sz.). XXVIII/9. rész: Amikor a hajó hazatér (ism.). 11.10: Delta. Tudományos híradó (ism., sz.). 11.50: Nyitott boríték (ism.). 14.35: Magyar nyelv és irodalom (ism.). 15.05: Szó-ra-ka-té-nusz (ism., sz.). 15.25: Deltácska (ism.). 15.55: Kamera. Film- és tévéesztétikai műsor középiskolásoknak. A szintetizáló játékfilm. 16.33: Hírek. 16.40: Hajnal a dzsungel mélyén. Japán rövidfilm (ism., sz.). 17.15: Kuckó. 17.45: Reklám. 17.50: Életet az éveknek. Nyugdíjasok műsora. 18.20: Napirenden . . . a brigádnapló. 18.45: Szépen, jól magyarul. 18.55: A Közönségszolgálat tájékoztatója. 19.00: Reklám. 19.10: Esti mese. 1920: Tévétorna (sz.). 19.30: Tv-híradó. 20.00: Önök kérték . . . A Televízió kívánságműsora a nézők levelei alapján. 21.10: Szakonyi Károly: Idegenek. Tévéjáték (sz.). 22.05: Tv-híradó 3. 22.15: Csak a derü óráit számolom. Találkozás Fodor Andrással és barátaival (ism., sz.).

MÁSODIK MŰSOR

20.00: A reménytelenség padja. Magyarul beszélő francia tévéfilm. (sz.). 20.50: Tv-híradó. 2. 21.10: Pergolesi: Az úrhatnám szolgáló. Kétfelvonásos vígopera. (ism. sz.).

JUGOSZLÁV TELEVÍZIÓ

17.10: Magyar nyelvű tv-napló. 17.45: Aranyszál — gyermekműsor. 18.15: Műszaki kultúra. 18.45: Népszerű zene. 19.15: Rajzfilm. 20.00: Aktuális szerda. 21.50: Dokumentumfilm.

Csütörtök

KOSSUTH RÁDIÓ

8.27: Slágermúzeum. 9.17: A Budapesti Madrigálkórus felvételeiből. 9.44: Zenevár. 10.05: Domiró. Játék szóval, számmal, hanggal. 10.35: Ilosfalvy Róbert Huszka Jenő daljátékaiból énekel. 10.58: Színes népi muzsika. 11.40: Maros menti ének. Szemelvények Milorad Jankovic regényéből. V. rész. 12.35: A rendőr sétál az utcán. Riport. 12.50: Zenemúzeum. 14.24: Szabadpolc. 15.10: Nemzetiség és népzene. 15.28: Születésnapi ajándék. 16.05: Garai Gábor: Szélcsönd és újra szél. Könyvszemle. 16.15: Bemutatjuk új felvételeinket. 16.32: Haydn: G-dúr szimfónia. 17.07: Ki fejleszti Nagykőröst, és kinek? 17.32: Első csengetés. A Rádiószínház híradója. 18.15: Hol volt, hol nem volt . . . 19.15: Verdi: Az álarcosbál. Háromfelvonásos opera. Közben: 20.05: Akinek minden fáj. Oláh Gábor versei. 20.20: Az operaközvetítés folytatása. 21.40: A Dunánál. Történelmi figyelő. 22.20: Tíz perc külpolitika. 22.30: A dzsessz világa. 23.30: Cherubini: d-moll vonósnégyes. 0.10: Könnyűzene hárfára.

PETŐFI RÁDIÓ

8.05: Muzeális operettfelvételeinkből. 8.20: Tíz perc külpolitika. 8.33: Napközben. 10.33: Zenedélelőtt. 11.30: Csak fiataloknak. 12.33: Nemzetiségeink zenéjéből. 12.55: Kapcsolás a miskolci stúdióba. 13.25: Ifjúsági Könyvespolc. 13.30: Bárdos Lajos kórusműveiből. 14.00: Sportvilág. 16.00: Népi zene. 16.35: Idősebbek hullámhosszán. 17.30: Zenei Tükör. 18.00: Disputa. — arról, hogy miért maradtunk le. 18.33: Hétvégi panoráma. 19.55: Slágerlista. 20.33: Szociológiai figyelő. 21.03: Kabarécsütörtök. 22.03: Nóták. 23.15: Zenés játékokból.

MAGYAR TELEVÍZIÓ

7.59: Tévétorna. (ism. sz.). 8.05: Földrajz. (ált. isk. 8. o.). 8.35: Stop. Közlekedj okosan! Áthaladási sorrend az útkereszteződésben. (sz.). 9.05: Deltácska. Környezetismeret. (ált. isk. 3. o.). Vadállatok, háziállatok. 9.30: Óvodások filmműsora. Kisfilm-összeállítás. 1. Mackó Misi a tengerész. Lengyel bábfilmsorozat. (sz.). 2. Ez aztán a nyeremény. Csehszlovák bábfilmsorozat. (sz.). 9.50: Melyiket az ötezerből? Pályaválasztási műsor gyerekeknek. A vájár. (ism.). 10.05: Élővilág. (ált. isk. 6. o.). Vízpartok élővilága. (sz.). 11.05: Osztályfőnöki óra. (ált. isk. 7—8. o.). Aktuális politikai kérdések. 14.45: Stop! (ism. sz.). 14.55: Deltácska (ism.). 15.20: Földrajz. (ism.). 15.55: Élővilág. (ism. sz.). 16.28: Hírek. 16.35: El-Suriani. Egyiptomi ismeretterjesztő rövidfilm. 16.50: Villanófény. 17.10: Tízen Túliak Társasága. 17.50: Reklám. 17.55: Telesport. 18.20: A Magyar Tanácsköztársaság művészete. 19.00: Reklám. 19.10: Esti mese. (sz.). 19.20: Tévétorna. (sz.). 19.30: Tv-híradó. 20.00: Lear király. Shakespeare drámájának tévéváltozata. (sz.). 22.35: Tv-híradó. 3.

MÁSODIK MŰSOR

18.23: Fizika. (ált. isk. 6. o.). 18.50: Francia nyelvtanfolyam. 19.05: Orosz nyelv. (ált. isk. 6. o.). 19.30: Tv-híradó. 20.00: Kisfilmek a nagyvilágból. Z '78. Egy filmfesztivál krónikájából. (sz.). 21.30: Reklám. 21.35: Tv-híradó. 21.55: Dob az utcát felveri. A francia forradalom dalai. (ism. sz.).

JUGOSZLÁV TELEVÍZIÓ

17.10: Magyar nyelvű tv-napló. 17.45: Világító-torony — gyermekműsor. 18.15: Tudomány. 18.45: Homokóra — vetélkedő. 19.15: Rajzfilm. 20.00: Külpolitika. 20.50: Több, mint játék. (ism.). 21.45: Akciók. 22.05: Zágrábi szólisták.

Péntek

KOSSUTH RÁDIÓ

8.27: A százarcú penész. 8.37: Kamarazene. 9.33: Óvodások műsora. 10.05: Hétszínvirág. 10.35: Versek. 10.45: Keringők fúvószenekarra. 11.00: A Magyar Rádió archív felvételei. 12.35: Hétvégi panoráma. 13.57: Operarészletek. 14.29: Egy hortobágyi nótafa. 14.44: Magyarán szólva . . . 15.10: Az MRT énekkara Szőnyi Erzsébet műveiből énekel. 15.28: Dominó. 16.05: Húszas stúdió. 17.10: Énekszóval, muzsikával. 17.35: Láttuk, hallottuk. 18.00: Operettdalok. 18.15: Hol volt, hol nem volt . . . 19.15: Bemutatjuk új felvételeinket. 20.01: Világirodalmi Dekameron. 20.32: Nóták. 21.06: A kamarazene kedvelőinek. 22.20: Tíz perc külpolitika. 22.30: Don Quijote — fantasztikus változatok egy lovagi témára. 23.15: Operarészletek. 0.10: Dzsesszfelvételekből.

PETŐFI RÁDIÓ

8.05: Juhász Frigyes kórusműveiből. 8.20: Tíz perc külpolitika. 8.33: Nyugat-dunántúli táncok. 8.42: Karácsonyi viszontlátás. Gellért Endre írása. 8.57: Népi zene. 10.00: Zenedélelőtt. 11.45: Tánczenei koktél. 12.33: Édes anyanyelvünk. 12.38: Népi muzsika. 13.15: Nőkről — nőknek. 14.00: A beat kedvelőinek. 15.30: Könyvről — könyvért. 15.40: Dallamról dallamra. 17.00: Mindenki iskolája. 17.30: Ötödik sebesség. 18.33: Pop-műhely. 19.26: Harminc perc alatt a Föld körül. 20.00: Régi nóta, híres nóta. 20.33: A country muzsikáról. 21.03: Rakéta est. 22.02: Klasszikus operettekből. 23.15: Könnyűzene Rómából.

MAGYAR TELEVÍZIÓ

8.04: Tévétorna. (ism. sz.). 8.10: Iskolatévé. Fizika. (ált. isk. 6. oszt.). 9.00: Tízen Túliak Társasága. (ism.). 10.40: Orosz nyelv. (középiskolásoknak). 11.05: Földrajz. (ált. isk. 6. oszt.). 12.05: Világnézet. (középiskolásoknak.). 14.30: Iskolatévé. Fizika. (ism.). 15.00: Napköziseknek, szakköröknek. (sz.). 15.10: Földrajz. (ism.). 15.40: Világnézet. (ism.). 16.28: Hírek. 16.35: Pedagógusok fóruma. (ism.). 17.10: Ember és Föld. (sz.). 17.35: Dél-alföldi krónika. 18.05: Mindenki közlekedik . . . 18.20: Reklám. 18.25: Öt perc meteorológia. 18.30: A lappok világa. 18.50: Tévé-mozaik. 19.00: Reklám. 19.10: Esti mese. (sz.). 19.20: Tévétorna. (sz.). 19.30: Tv-híradó. 20.00: Delta. 20.20: Küszöbök. 21.10: Családi kör. 22.00: Tv-híradó. 3. 22.10: Az oroszlán torka. Tévéváltozat. 22.50: Reklám.

MÁSODIK MŰSOR

18.23: Még egyszer gyerekeknek (ism.). 19.30: Tv-híradó. 20.00: Az aszmatok. NSZK film (ism., sz.). 20.45: Öt perc meteorológia (ism.). 20.50: Tv-híradó 2. 21.10: Kertészkör (ism). 21.25: Szokatlan megbízatás. Magyarul beszélő NDK bűnügyi film (sz.).

JUGOSZLÁV TELEVÍZIÓ

17.10: Magyar nyelvű tv-napló. 17.45: A mágnes — gyermekműsor. 18.15: Társadalmi témák. 18.45: Mozgó stúdió: Hajolj meg és kezdd el. 19.15: Rajzfilm. 20.00: Ami lesz, lesz — jugoszláv show. 21.00: A bábú — filmsorozat. 22.35: Latin-Amerika. 23.25: Hét tv-nap.

Szombat

KOSSUTH RÁDIÓ

8.30: Lányok, asszonyok. 8.55: Tipegő. 9.30: Amikor én még . . . Ligeti Erika szobrászművésszel beszélget Szabó Éva. 10.05: Operaközvetítés. 11.13: Ókori kalandozások. Babilónia. 12.30: Magyarán szólva . . . 12.45: Mindenki szórakozik. 13.47: Iskolakerülők. Kormos Valéria jegyzete. 13.57: Új Melódia-lemezeinkből. 14.30: Az idei zárszámadások tapasztalatai. 15.05: Új Zenei Újság. 15.55: Reklámparádé. 16.00: 168 óra. 17.30: Sportkrónika. 18.00: Zenés játékok. 18.15: Hol volt, hol nem volt . . . 18.45: A Rádiószínház bemutatója. A láplakók. 19.54: Az Állami Népi Együttes felvételeiből. 20.48: Bemutatjuk új operafelvételeinket. 21.00: Zsindelyezik a kaszárnya tetejét. Boros János és Rapcsányi László dokumentumjátéka. IV. rész. 22.15: Magyar előadóművészek. 23.00: Zenekari muzsika. 0.10: Melódiakoktél.

PETŐFI RÁDIÓ

8.05: Népdalok. 8.20: Tíz perc külpolitika. 8.33: Hetilapszemle. 8.38: Siklósi várfesztivál — I. rész. 9.21: Válaszolunk hallgatóinknak. 9.40: Szabad szombat. 11.40: Fiataloknak! 12.33: Jó ebédhez szól a nóta. 13.30: Éneklő Ifjúság. 14.00: Harminc perc rock. 14.40: Barangolás régi hanglemezek között. 14.59: Szívhiba. Rádiójáték. 16.33: Ötórai tea. 17.30: Közkívánatra! 19.18: Magnósok figyelem! 20.03: Penelopé férje. Regény folytatásokban. 20.38: Shirley MacLaine zenés életrajza. 21.24: Magyari Imre népi zenekara játszik. 22.00: Az élete regény volt. Dokumentumműsor Jack Londonról. 23.10: Slágermúzeum.

MAGYAR TELEVÍZIÓ

7.59: Tévétorna (ism., sz.). 8.05: Iskolatévé. Kamera (középiskolásoknak). A szintetizáló játékfilm (ism.). 8.40: Kuckó (ism.). 9.20: Világnézet (ism.). 10.00: „Életet az éveknek" (ism.). 10.30: Mindenki közlekedik (ism.). 10.45: Önök kérték . . . (ism.) 11.55: Berkesi András: Küszöbök. Tévéfilmsorozat. VI/1. rész (ism., sz.). 13.18: Belgrádi fiúk. XIII/9. rész: Baksis Pajo. 14.05: Hogyan fociztak a kozákok (sz.). 14.25: DVTK—Vasas bajnoki labdarúgó-mérkőzés. A szünetben: Reklám. 16.20: Hírek. 16.25: Különös külhoni kalandjaink. 17.05: Reklám. 17.10: „Hogy nálam különb legyen". 17.50: Századunk lírája. 18.15: Reklám. 18.25: Új honfoglalás (sz.). 18.55: Egymillió fontos hangjegy (sz.). 19.10: Cicavízió (sz.). 19.20: Tévétorna (sz.). 19.30: Tv-híradó. 20.00: Gusztáv a kertjét műveli (sz.). 20.05: Heltai Jenő: Naftalin. Bohózat (sz.). 21.10: Örökzöld dallamok (sz.). 21.40: Tv-híradó 3. 21.50: Az utolsó mozielőadás. Magyarul beszélő amerikai film. (18 éven felülieknek.)

MÁSODIK MŰSOR

16.48: Tisztelendők. IV/4. rész: A püspök egy napja (ism., sz.). 17.15: Most mutasd meg! (ism.). 17.45: Egy életen át. Magyarul beszélő szovjet film (ism.). 19.30: Tv-híradó. 20.00: Dvorzsák: IX. szimfónia (sz.). 20.50: Tv-híradó 2. 21.10: Színház a tévében. 21.30: Goethe: Clavigo. Színmű két részben.

JUGOSZLÁV TELEVÍZIÓ

13.25: Labdarúgás: OFK Beograd —Osijek. 15.20: Játékok a hóban. 16.10: Az értelem és a haladás útjain. 17.10: Kosárlabda: Jugoplastika—Partizán. 18.45: Humor a rádióhullámokról. 19.15: Rajzfilm. 20.00: Pat Garett és Billy Kid — amerikai film. 22.00: Riport a Buducnost—Crvena Zvezda labdarúgó-mérkőzésről. 22.30: Szombat este.

Vasárnap

KOSSUTH RÁDIÓ

6.05: Kellemes vasárnapot! 7.23: Baráti körben. 8.10: Öt kontinens hét napja. 8.26: A Nyitnikék postája. 9.02: Nyár. Kaffka Margit novellája. 9.27: Népdalok. 9.50: Eposz Wagner maszkjában. Részletek Kassák Lajos költeményéből. 10.08: Százszorszép Színház. 10.42: Írók — gyerekek — irodalom. 11.00: Szokolay Sándor: A fonóban — kórusszvit. 11.20: A Magyar Állami Hangversenyzenekar hangversenye. 13.05: Rázós úton. Bajor Nagy Ernő írása. 13.15: Magyar operaénekesek. 14.05: Gondolatjel. 15.12: Varsói levél. 15.22: Népdalkörök országszerte. 15.52: Pascal doktor. Emile Zola regénye. 17.10: Haszon — hulladékból. 17.20: Új lemezeinkből. 17.52: Hilde Güden operettfelvételeiből. 18.15: Hol volt, hol nem volt . . . 18.50: Dorottya. Csokonai Vitéz Mihály elbeszélő költeménye. I. rész. 19.35: Régi magyar muzsika. 20.09: A zene nem ismer határokat. 20.59: Hol van a nép? 22.20: A zeneirodalom remekműveiből. 23.05: Rossini operáiból. 0.10: Bálint János cimbalmozik.

PETŐFI RÁDIÓ

7.00: A római katolikus egyház félórája. 7.30: Orgonamuzsika. 8.05: Mit hallunk? 8.30: Szívesen hallgattuk. Vasárnapi koktél. 10.00: Szívárvány. 12.00: Jó ebédhez szól a nóta. 12.57: Mario Lanza filmdalokat énekel. 13.05: Mesejáték. 14.05: Szirmai Albert operettdalaiból. 14.33: Táskarádió. 15.30: Jelenidőben. 16.00: Híres zenekarok albuma. 16.35: A vasárnap sportja. 17.13: Ötórai tea. 18.00: Ha még nem tudná. 18.33: Cigánydalok, csárdások. 18.55: Egy rádiós naplójából. 20.10 Belgrádi filmleltár. 20.38: A Rádió Dalszínháza. Egy éj az Aranybogárban. Daljáték. 21.49: Mikrofon előtt az irodalmi szerkesztő. 21.59: A tegnap slágereiből. 22.30: Kellemes pihenést.

MAGYAR TELEVÍZIÓ

7.59: Tévétorna (ism., sz.). 8.05: Mindenki iskolája. 8. Földrajz. 8.40: 2. Kémia. 9.10:- Óvodások filmműsora. 1. Mackó Misi eltűnik (sz.). 2. Az autóverseny (sz.). 9.30: Játsszunk együtt! (ism.). 9.40: Magyarország állatai. A dankasirály (sz.). 9.50: Pengető (ism.). 10.10: A bűvös kő és a csodakút (sz.). 11.30: Hírek. 11.35: Itália múzeumaiban (sz.). 15.30: Gusztáv a kertjét műveli (ism., sz.). 15.40: Város az út végén. V/2. rész (sz.). 16.10: Nótaszó (sz.). 16.30: Reklám. 16.35: Műsorainkat ajánljuk! 17.00: Fény és mosoly (sz.). 18.00: Lehet egy kérdéssel több? 18.30: Reklám. 18.40: Esti mese (sz.). 18.50: Tévétorna (sz.). 19.00: A HÉT. 20.00: Hírek. 20.05: Derrick. A félelem (sz.). 21.05: Sporthírek. 21.15: Zene — szóval (sz.). 22.25: Hírek.

BARANYAKER
Tv-csereakció áruházainkban és szakboltjainkban
BARANYAKER

Egészségügyi szolgálat

Az Egyesített Eü. Intézmények Pécs város lakossága részére az alábbiak szerint biztosítja a körzeti orvosi ellátást 1979. február 24-én, szombaton:

Felnőttek részére összevont rendelés: 7—19 óráig

az I. kerületben: újmeszesi körzeti orvosi rendelő, Korvin O. u. 23. (Tel.: 11-169)

a II. kerületben: Munkácsy M. utcai Rendelőintézet, II. emelet 219. (Tel.: 13-833/48)

a III. kerületben: dr. Veress E. utcai Rendelőintézet. (Tel.: 15-833)

Gyermekek részére összevont rendelés 8—14 óráig az alábbi gyermekorvosi rendelőkben:

Gábor Á. u. 15. (Tel.: 11-752) Vasas I—II., Hird (dr. Galambos, dr. Bajnai), Hősök tere (dr. Benczenleitner), Szabolcsfalu (dr. Székely), Meszes I—II. (dr. Kálózdy, dr. Zólyomi) körzete.

Zsolnay V. u. 45. (Tel.: 13-724) Borbála- és Pécsbányatelep (dr. Fischer), Zsolnay V. u. I—II. (dr. Kovács, dr. Katona), Ady E. u. I—II. (dr. Finta, dr. Jármay).

Munkácsy M. u. 19. (II. ker. Rendelőintézet Gyermekpolyklinika földszinti bejárata, telefon: 13-833/75.) Munkácsy M. u. 19. (dr. Dörömbözi), Koller u. 9. (dr. Gehring), Móricz Zs. tér (dr. Tóth L.), Semmelweis I. (dr. Pánczél), Mikszáth K. u. I—II. (dr. Géczy, dr. Molnár).

Kertváros, Krisztina tér. (Tel.: 15-708) Kertváros u. (dr. Tóth Zs.), Varsány u. I—II. (dr. Matusovits, dr. Bóna), Krisztina tér I—II—III—IV. (dr. Király, dr. Palaczky, dr. Kiss, dr. Sásdi).

Dr. Veress E. u. 2. (III. ker. Rendelőintézet, Gyermekpavilon. Tel.: 15-833). Mecsekalja (dr. Gothár), I—II—III—IV. uránvárosi körzet (dr. Fohl, dr. Köpataki, dr. Litkei, dr. Ötvös).

Rókus u. 8. (Tel.: 10-742) Rókus u. I—II—III. (dr. Kovács Cs., dr. Sediánszky, dr. Mezőlaki), toronyház (dr. Szabó I.) Endresz Gy. u. (dr. Görög), Semmelweis II. (dr. Örkényi).

Szombaton 14 órától este 19 óráig az egész város gyermeklakossága részére gyermekorvosi ügyelet egy helyen: Munkácsy M. utcai Rendelőintézet, Gyermekpolyklinika földszinti bejárata. (Tel.: 13-833/75 mellék).

1979. február 24-én, szombaton este 19 órától 1979. február 25-én, vasárnap egész nap és éjszaka, hétfőn reggel 7 óráig ügyeleti szolgálat áll a sürgős ellátásra szoruló betegek rendelkezésére.

FELNŐTTEK RÉSZÉRE:

az I. kerületben: újmeszesi körzeti orvosi rendelő, Korvin O. u. 23. (Tel.: 11-169)

a II. kerületben: Munkácsy M. utcai Rendelőintézet (ügyeleti bejárat, tel.: 12-812)

a III. kerületben: Dr. Veress E. utcai Rendelőintézet. (Tel.: 15-833)

GYERMEKEK RÉSZÉRE:

Munkácsy M. utcai Rendelőintézet, Gyermekpolyklinika földszinti bejárata (tel.: 10-895).

Injekciós kezelésben részesülő gyermekek ellátása vasárnap délelőtt 8—11 óra között történik ugyanitt.

Ha a megadott telefonszámok nem jelentkeznek, beteghez hívást a 09-nek (posta) is be lehet jelenteni.

Fogászati ügyeleti szolgálat 1979. február 24-én, szombat este 19 órától hétfőn reggel 7 óráig a Munkácsy M. utcai Rendelőintézetben (ügyeleti bejárat).

Gyorslista

Az 1979. február 21-én megtartott nemzetközi olimpiai sportlottó jutalomsorsolásáról. Az alábbiakban közöljük a Pécs körzetében vásárolt nyerőszámokat. A gyorslistában az alábbi rövidítéseket használtuk:

a Harkov borotva (495 Ft), b Moszkvics 1500 típ. személygépkocsira utalvány, c Lada 1200 típ személygépkocsira utalvány, d utazás az 1980. évi moszkvai olimpiára (15 000 Ft), e vásárlási utalv. (10 000 Ft), f Minszk—10 hűtőgép (5300 Ft), g Junoszty—402 tv (4350 Ft), h Riga mosógép (1500 Ft), i Rakéta—7 porszívó (1260 Ft), j vásárlási utalv. (5000 Ft), k vásárlási utalv. (2000 Ft), l vásárlási utalv. (1000 Ft).

A nyertes szelvényeket 1979. március 20-ig kell a totó-lottó kirendeltségek, az OTP fiókok, vagy posta útján a Sportfogadási és Lottó Igazgatóság címére (1875 Budapest V., Münnich Ferenc u. 15.) eljuttatni.

2 153 349 l, 2 159 086 l, 2 164 823 l,
2 176 297 l, 2 187 771 j, 2 193 508 l,
2 204 982 l, 2 216 456 l, 2 227 930 l,
2 233 667 l, 2 239 404 l, 2 245 141 l,
2 250 878 i, 2 268 089 k, 2 273 826 k,
2 285 300 k, 2 291 037 l, 2 296 774 l,
2 302 511 k, 2 308 248 l, 2 313 985 j,
2 319 722 l, 2 325 459 k,

LAKÁS–INGATLAN

Szőlő utca 47. számú kis szoba-konyhás, romos ház kerttel, sürgősen, olcsón eladó. Érdeklődni: 2–4 óráig.

Sürgősen ház eladó Olasz II., Dózsa út 18. Érdeklődni a helyszínen. (Pécstől 20 km.)

Olcsón eladó 2 darab, kb. 300 n-öles szőlő Ürög-Felsőhegyen. Érdeklődni: Sárosi, Pécs, Sirály utca 18.

Szegedi lakótelepi egy + kettő félszobás, VIII. emeleti tanácsi lakásom elcserélném hasonló pécsire. „Májusi csere" jeligére a Sallai utcai hirdetőbe.

Vasas I.,

Búzakalász u. 57. sz. alatti családi ház

beköltözhetően eladó

Irányár: 160 000 Ft.

Külön bejáratú szobakonyha, éléskamrából álló lakrész bútorozva, igényes házaspárnak kiadó. Ferenc u. 5. (Kesztyűgyárnál)

Házhely eladó a Bálicsi úton. „Gyümölcsös" jeligére a Sallai utcai hirdetőbe.

Hosszúhetény, Hegyalja u. 4., családi ház eladó vagy pécsi lakásért elcserélhető.

Pécs I., Remény u. 37. számú ház 3 szoba + 2 konyha, fürdőszoba azonnal beköltözhetően eladó. Érdeklődni: a fenti címen, Spóra Antalnál.

Garázst vennék a Tarr Imre utca vagy Szliven Áruház környékén. Mekalor olajkályha eladó. Árvácska utca 3. 16 óra után.

Magyarürögi úton 430 n-öl terület, fele szőlő, lakható épülettel eladó. Víz, villany van. Vörös Ferenc, Pécs, Dobó I. u. 34. Telefonszám: 15-405.

Eladó Pécsen 269 n-öl szőlő és gyümölcsös, lugasrendszerben (6 éves). Teljes felszereléssel, épület és pince van. Cím: Kovács Károly, Pécs, III. ker., 39-es dandár út 1/C., VII. em. 1-es ajtó.

Zókon, szép fekvésű, jól termő 800 n-öl szőlő présházzal, teljes felszereléssel, megosztva is eladó. Buszjárat van. Érdeklődni: Zók, 78. szám.

Hosszúhetényben lévő szőlő, pince, présház kis lakószobával és teljes felszereléssel együtt eladó. Cím: Varga Sándor, Komló, Fürst Sándor u. 17., magasföldszint 4.

Málomi szőlőmből eladnék (út mellett van, gyümölcsfákkal). Érdeklődni: Pécs, Víg u. 5. szám alatt.

Pellérden 300 n-öl szőlő-gyümölcsös eladó a buszmegállóhoz 400 m-re. Érdeklődni: Pellérd, Dózsa u. 10.

Folyami ár alatt 20%-kal, sürgősen eladó Balatonfenyvesen 150 n-öl villatelek. Érdeklődni: Balatonújlak, 8712 Petőfi S. u. 2.

Egy szoba összkomfortos öröklakás beköltözhetően eladó, készpénzért. „Város közepén" jeligére a Hunyadi úti hirdetőbe.

Lakást vagy önálló lakrészt keresek albérletbe. Ajánlatokat „Éves szerződés" jeligére a Hunyadi úti hirdetőbe kérek.

Panorámás, felújítható házat keresek szőlővel, ármegjelöléssel. Ajánlatokat: „Lakhatási engedély" jeligére a Hunyadi úti hirdetőbe.

Kétszobás, tanácsi, összkomfortos, Szigeti városrészi lakásomat garzonra cserélném. „Március 15." jeligére a Hunyadi úti hirdetőbe.

Eladó 3 szoba összkomfortos, központi gázzal ellátott családi ház beköltözhetően. Két családnak is megfelelő. Pécs, Diósi út 11.

Pécsbányatelep, November 7. utca 1. szám alatt kertes családi ház eladó. Érdeklődni: Komló, November 7. u. 4. Győrfi.

Elcserélném komlói kétszoba összkomfortos, földszintes, belvárosi, tanácsi lakásomat emeleti, 2½–3 szobás összkomfortra. Érdeklődni: 18 órától 82-332 telefonon.

Keszüben 350 n-öl terület eladó, fele szőlő, fele kert. Érdeklődni: Keszü, Petőfi u. 150.

Elcserélnénk 3 szobás komlói családi házunkat 2 szobás komlói emeleti lakásra. Cím: Komló, Ady Endre u. 22. szám.

Szoba albérletbe kiadó. Százszorszép u. 10., du. 2–4 óra között.

Balatonlellétől 5 km-re, Látrányban, családi ház, 400 n-öl területtel, 1000 n-öl, szőlőtelepítésre alkalmas szántóföld, hétvégi nyaralónak is megfelelő présház – pincével eladó. Érdeklődni: minden vasárnap délelőtt, Látrány, Szabadság u. 17. Dombai.

Komlói szoba-konyhás, széntröszti komfortomat hasonló pécsire cserélném. „Garzon előnyben" jeligére a Hunyadi úti hirdetőbe.

Uránvárosi 2,5 szobás, gázfűtéses tanácsi lakásomat elcserélném 1,5 szobás összkomfortra. „Szövetkezetire" jeligére a Hunyadi úti hirdetőbe.

Eladnám kozármislenyi, kb. 400 n-öl szőlőmet, pince, présház, egyenes helyen. Autóút van, villany megoldható. Érdeklődni: Rákóczi út 10.

Kispostavölgyben, 330 n-öl ötéves szőlő pincével, présházzal eladó. Érdeklődni lehet: szombaton 14.00 órától és vasárnap egész nap. Pécs, II. ker., Varsány u. 16. sz., I. em. 2. ajtó.

Kisebb családi házamat elcserélném 2 szobás tanácsi lakásra. „Értékkülönbözetet kérek" jeligére a Hunyadi úti hirdetőbe.

Uránvárosi 2 szoba összkomfortos lakásomat két kisebbre cserélném. Ajánlatokat: „Tanácsi" jeligére a Hunyadi úti hirdetőbe.

Közeljövőben szanálásra kerülő családi ház a belvárosban, egy szobakonyha beköltözéssel eladó. „Gyöngyvirág" jeligére a Hunyadi úti hirdetőbe.

Vennék félkész házat, 3 szoba összkomfortos lakáscserét adok szép helyen, Mecsek-oldalon. „Március 18." jeligére a Hunyadi úti hirdetőbe.

Velényi, 2 szoba konyhás, családi ház eladó. Érdeklődni: Szabadszentkirály, Hársfa u. 14.

Elcserélném 2 szoba összkomfortos uránvárosi tanácsi lakásomat hasonló 2–2½ szobásra. „II. emelet" jeligére a Hunyadi úti hirdetőbe.

Komlón, Dávidföldön félkész családi ház sürgősen eladó. Érdeklődni: Ságvári út 4. Csonka.

Abaligeten telek faházzal, csónakázótóval szemben eladó. Érdeklődni: egész nap, Abaliget, Kölesy Vince út 27.

Családi ház eladó nagy garázzsal, gazdálkodásra is alkalmas területtel, 1, illetve 1,5 szobás cserelakást beszámítok. Megtekinthető: szombat délután, vasárnap egész nap. Pécs, Engels út 199.

Mohácson kétszoba összkomfortos lakás eladó. Érdeklődni: este 5 óra után: Radnóti lkt., 2. ép., I. em. 5. (műszaki bolt fölött)

Elcserélném 100 m²-es alapterületű, kertes, belvárosi, gázzal ellátott házrészemet kétszobás összkomfortos lakásért. Ház bontásra eladó. Telefon: 17-508.

Tettye alatt, Virág u. 3. számú kétszoba hallos családi ház beköltözhetően eladó. Érdeklődni hétköznap 17 óra után.

Kétszoba konyhás családi ház, 374 n-öl gyümölcsössel eladó vagy másfél szobás tanácsi lakással elcserélhető. Érdeklődni: Közép-Daindol 88., mindennap.

Pécstől 15 km-re, Görcsönyben négy és fél szobás, központi fűtéses szövetkezeti lakás eladó, augusztusi beköltözéssel. „Garázs lehetséges" jeligére a Sallai utcai hirdetőbe.

Családi ház eladó. 3 szoba összkomfortos, melléképülettel, garázzsal, 400 n-öl szőlőgyümölcsös. Cím: Budaőrs, Kamara-erdő, Zombori út 54. Megközelíthető a 87-es autóbusszal, 41-es villamossal. Német István.

Vennék másfél vagy kétszobás öröklakást a belvárosban. „III. emeletig" jeligére a Sallai utcai hirdetőbe.

Családi ház – 2 szobás – a belvárosban beköltözhetően eladó. Érdeklődni: Bartók, Lánc u. 1. 16 óra után.

Albérletbe kiadnám összkomfortos lakásom egyik nagyméretű szobáját három egyetemistának vagy három személynek. Cím: Szalainé, Vasvári Pál u. 2. (48-as térnél)

Eladó Zengővárkonyban lévő kertes családi ház. Érdeklődni lehet: Nagy Lajosné, Vasas II., Bence József u. 1., vagy telefonon a 12-144/197-es melléken.

Uránvárosi, 2 szobás, távfűtéses, kockaházban lévő PIK-lakásomat elcserélném hasonló öröklakásért. „Ráfizetek" jeligére a Sallai utcai hirdetőbe.

Elcserélném kertvárosi 2 szobás, tanácsi lakásomat családi házra. „Tímea" jeligére a Sallai utcai hirdetőbe.

Elcserélném pécsi, tehermentes, 3 szobás kertes családi házamat nagyméretű garázzsal, két kisméretű távfűtéses lakásra. „Lehetőleg Kertvárosban" jeligére a Sallai utcai hirdetőbe.

Összeköltözők, figyelem! Elcserélném másfél szoba összkomfortos, szép, uránvárosi, elsőemeleti tanácsi lakásomat két garzonra. Bármilyen megoldás érdekel. „Sürgős csere" jeligére a Sallai utcai hirdetőbe.

Elcserélném tanácsi 2 és fél szobás, 2 erkélyes, parkettás, gázfűtéses lakásomat egy nagy szoba összkomfortos lakásért. „János" jeligére a Sallai utcai hirdetőbe.

Garzont vagy kisebb lakást bérelne hosszabb időre fiatal házaspár. „Tanár" jeligére a Sallai utcai hirdetőbe.

Elcserélném földszinti 1½ szobás tanácsi uránvárosi lakásomat kisebb szoba-konyhás lakásra. „Megbeszéljük" jeligére a Sallai utcai hirdetőbe.

ADÁS—VÉTEL

Modern garnitúrák

3580 Ft-tól részletre. Vajta kárpitos Pécs, Déryné u. 11. T.: 21-474.

Gáztűzhely palackkal, nyomáscsökkentővel eladó. Papp János, Pécs I., Komját A. u. 12.

MB 1000-es Skoda, rendszám nélkül, felújított motorral, alkatrészenként is eladó. Drávafok, Szabadság u. 4., szombat-vasárnap.

Tekintse meg választékunkat! Szebbnél szebb import és hazai műanyagpadlók. Népbolt 24. sz. Vasboltban, Szekszárd, Széchenyi út 34.

NDK gáztűzhely palackkal együtt eladó. Érdeklődni: Mohács, Kálvin u. 5.

Modern bútorokat veszek és eladok. Szabó, Jókai út 1. Telefon: 21-071.

Eladó 412-es Moszkvics ID frsz. Érdeklődni: Kertváros, Sarohin t. u. 15., fszt. 1.

408-as Moszkvics príma állapotban eladó. Telefon: 16-097.

CR-es 850-es Fiat, 1980-ig műszakizott, bevonulás miatt eladó. Érdeklődni: Szigetvár, Széchenyi u. 62. Hergenröder.

Komfort gáztűzhely, palackkal, nyomáscsökkentővel eladó. Érdeklődni 18 óra után, Ilona u. 12.

Stihl-fűrész és 220 V-os betonkeverő eladó. Pécs, Rácváros 25. Czinderi.

Égermag eladó. Áron alul. Pellérd, Vasút u. 1.

Eladó lakásváltozás miatt hármas kombinált szekrény, faragott tálaló, használt bútorok, faanyagok, gerendák, ablakok, gyalupad gyalukkal, rézágyak, vas hullámlemez, zsákok, nagy zománcos edények. Megtekinthető: szombat-vasárnap, Anna utca 27.

Zsiguli Kombit vennék. Ajánlatokat: „Jó állapot" jeligére a Hunyadi úti hirdetőbe kérek.

Nem fagy fel! Kronszelektált, májustól fagyokig bőven termő szamócapalánta, ötvene 250 forint. Hat hétig bőven termő Gigana, ötvene 130. Onderka, Szob.

CN-es 408-as Moszkvics alkatrésznek eladó. Érdeklődni: 18 óra után, telefonszám: 19-031.

500-as Fiat-motor, 2 db meggyszínű kétajtós szekrény eladó. Mártírok útja 66.

Orsóemelős, hidraulikus méhészkocsi-alváz, és 30 méhcsalád MB eladó. Baráti Zoltán, Barcs, Darányi u. 1.

Eladó 1 db 220 V-os új betonkeverő, 1 db 8 személyes sátor, 1 db olasz állítható velúr babakocsi. Érdeklődni: Pécs, Bocskai u. 9. 18 óra után.

Kerti traktor T 4 K – 14 B típusú pótkocsival, ekével, újszerű állapotban, igényesnek eladó. Kaponyi, Pécs, Surányi M. u. 46. Telefonszám: 21-784.

VEGYES

Alvás- és üregvédelem Valnoline Tektyllel. Magyarürögi út 148. Molnár.

Házfelügyelői állást vállalnék Pécsett. Lakás szükséges. „Cserelakás nincs" jeligére a Hunyadi úti hirdetőbe.

Sokoldalú, gépkocsival rendelkező férfi állást változtatna. „Lelkiismeretes" jeligére a Hunyadi úti hirdetőbe.

Értesítem kedves megrendelőimet, új címem: Doktor Sándor u. 29. (bejárat a Jászai Mari utca felől). Gyógyhaskötők, kis- és nagyméretű melitartók, fürdőruhák készítése. Telefon: 21-688. Hetényiné.

Lakodalom, családi est, rendezvények zeneszolgáltatását vállalom. Telefon: 20-101.

Parkettázás, csiszolás, magasfényű lakkozás, PVC-padló ragasztás – közületeknek is. Telefon: 10-265, 16 órától. Bőczin.

Értesítem kedves vásárlóimat és megrendelőimet, hogy üzletemet a Bánki D. u. 27/A.-ból a 39-es dandár út 4/D-be helyeztem át.

6 hónapos kislányom mellé pótmamát keresek, aki gondozását lakásomon vállalná. Telefon: 15-077.

HALÁLOZÁS

Fájó szívvel tudatjuk, hogy szeretett férj, édesapa, após, nagyapa, dédapa, testvér és rokon,

SZÉP LAJOS

türelemmel viselt rövid szenvedés után, 73 éves korában, szerető szíve megszűnt dobogni. Temetése február 26-án, hétfőn fél 4 órakor lesz a központi temetőben. A gyászoló család.

Mély fájdalommal tudatjuk, hogy

NYERS JÓZSEF

volt lajosházai lakos, 71 éves korában elhunyt. Hamvasztás utáni búcsúztatása február 26-án, hétfőn 12 órakor lesz a pécsi központi temetőben. A gyászoló család.

Mély fájdalommal értesítjük az ismerősöket, hogy a drága férj, apa, nagyapa, dédapa, nagybácsi,

MEZŐ SÁNDOR

türelemmel viselt, hosszú szenvedés után, 78. életévében elhunyt. Hamvasztás utáni búcsúztatása 1979. febr. 28-án, (szerdán) 13.30 órakor lesz a pécsi központi temetőben. Gyászoló felesége és széles körű rokonsága.

Fájdalommal tudatjuk mindazokkal, akik ismerték és szerették, hogy

HOFFMANN FERENC

belvárdgyulai lakos életének 65. évében elhunyt. Temetése február 28-án, szerdán fél 1 órakor lesz a pécsi központi temetőben. A gyászoló család.

Mély fájdalommal tudatjuk, hogy drága felejthetetlen jó férjem, édesapánk és naqyapánk,

ID. CSATLÓS JÓZSEF

68 éves korában elhunyt. Temetése: 1979. II. 24-én, szombaton 13 órakor lesz a mánfai temetőben. A gyászoló család.

KÖSZÖNET

Ezúton köszönjük meg hálás szívvel a rokonoknak és ismerősöknek, akik szeretett férjem, édesapánk, apósunk, nagypapánk és dédpapánk,

SALAMON GYÖRGY

búcsúztatásán részt vettek, koszorúkkal és virágokkal enyhítették fájdalmunkat. Külön köszönetet mondunk az AGROKER Vállalat dolgozóinak, párt- és KISZ-alapszervezetnek, a DEDASZ-tól megjelent munkatársaknak, valamint a Dunántúli Naplótól megjelent elvtársaknak. A gyászoló család.

Köszönetet mondunk mindenkinek, akik

DR. LOOTZ ERNŐ

főorvos

temetésén részt vettek és koszorúkkal, virágokkal gyászunkon enyhíteni igyekeztek. Lootz Frigyes és családja.

Ezúton mondunk köszönetet mindazoknak a kedves rokonoknak, szomszédoknak, ismerősöknek és barátoknak, akik felejthetetlen drága halottunk,

FILISZÁR JÁNOS

temetésén megjelenésükkel, virágokkal fájdalmunkat enyhíteni igyekeztek. Külön köszönjük Bányai elvtársnak a szép búcsúztatót, a Megyei Munkásőrség Parancsnoksága, az újhegyi forgácsoló brigád, a GMT munkaügyi osztálya, a szigeti pártalapszervezet, a TÜZÉP Vállalat és a MÉV IV. üzem III. körzet műszaki kollektivájának részvételét és együttérzésük szép virágait. A gyászoló család.

Hálás szívvel mondunk köszönetet a hiricsi, ócsárdi, turonyi, ózdfalusi, pécsi kedves rokonoknak, komáknak, barátoknak, ismerősöknek, szomszédoknak és mindazoknak, akik felejthetetlen halottunk,

KOVÁCS JÓZSEFNÉ

Sramkó Etel

temetésén részt vettek, koszorúk, virágok, résztvéttáviratok küldésével fájdalmunkat enyhíteni igyekeztek. Külön köszönetet mondunk a Pécsi Építő és Tatarozó Vállalat vezetőségének, pártszervezet, szakszervezet, az asztalosüzemi munkatársaknak és a telep dolgozóinak. A gyászoló család és a rokonság.

Köszönetet mondunk mindazoknak, akik felejthetetlen férjem, édesapám, nagyapám,

MONOSTORI JÁNOS

temetésén részt vettek, koszorúkkal és virágokkal fájdalmunkat enyhíteni igyekeztek. Külön köszönet a búcsúztatásért, a volt munkatársaknak, ismerősöknek. A gyászoló család.

Köszönetet mondunk a jóbarátoknak, szomszédoknak, ismerősöknek, akik szeretett halottunk,

PÁLMAI JÁNOS

temetésén részt vettek és ezzel fájdalmunkat enyhíteni igyekeztek. A gyászoló család.

Köszönetet mondunk mindazoknak, akik felejthetetlen halottunk,

STOJANOVITS JÓZSEF

búcsúztatásán részt vettek és koszorúk, virágok küldésével fájdalmunkat enyhíteni igyekeztek. Külön köszönet a BÉV szakszervezetének és dolgozóinak. A gyászoló család.

Ezúton köszönjük az MSZMP, BÉV és szakszervezete azon munkatársainak és dolgozóinak, a rokonoknak, barátainknak, ismerősöknek és a Hegyalja utca azon lakóinak, hogy

KOVÁTS JÓZSEF SZILVESZTER

hamvainak búcsúztatásán koszorúk, virágok, táviratok küldésével, illetve személyes részvételükkel fájdalmunkat enyhíteni igyekeztek. Külön mondunk köszönetet a Pécs városi Pártbizottságnak a gyászszertartásért. A gyászoló család.

Hálás szívvel mondunk köszönetet minden kedves rokonnak, barátnak, pellérdi ismerősöknek, szomszédoknak, akik felejthetetlen édesanyánkat,

ÖZV. STIBI RAJMÁRNÉ

Bánusz Annát

utolsó útjára elkísérték, részvétükkel, virágokkal bánatunkban mellettünk voltak. Külön köszönetet mondunk a drága jó szomszédoknak, kik édesanyánk életének utolsó órájában is segítségünkre siettek. A gyászoló család.

Ezúton mondunk köszönetet mindazoknak a rokonoknak, ismerősöknek, szomszédoknak, akik

ACSÁDY ISTVÁNNÉ

Szabó Anna

temetésén megjelentek, koszorúk és virágok küldésével mély fájdalmunkat enyhíteni igyekeztek. A gyászoló család.

Ezúton mondunk köszönetet mindazoknak, akik felejthetetlen halottunk,

OPSILD PÁL

temetésén részt vettek, koszorúkkal és virágokkal fájdalmunkat enyhíteni igyekeztek. Gyászoló felesége és a Pálinkás család.

Hálás szívvel mondunk köszönetet mindazoknak, akik felejthetetlen feleségem, édesanyánk, anyósunk, nagymamánk,

SUTÓ IMRÉNÉ

Szalay Ilona

hamvasztás utáni búcsúztatásán részt vettek, koszorúk és virágok küldésével fájdalmunkat enyhíteni igyekeztek. Külön is köszönetet mondunk az MSZMP Komló, belváros területi alapszervezet tagságának, az MSZB munkásőr zászlóalj parancsnokságának, a komlói alegységek személyi állománya és a Mecseki Kutató-Fúró Vállalat részéről megjelent dolgozóknak, a rokonoknak és jó ismerősöknek, a lakókörnyezeti barátoknak együttérzésük kifejezéséért, a meleghangú búcsúztatásért. A gyászoló család.

Köszönetet mondunk minden kedves rokonnak, barátnak és ismerősnek, akik szeretett halottunkat,

VESZTERGOM GYÖRGYÖT

utolsó útjára elkísérték. A gyászoló család.

Köszönetet mondunk mindazoknak, akik felejthetetlen halottunk,

ÖZV. MAJOR JÓZSEFNÉ

temetésén részt vettek, fájdalmunkat enyhíteni igyekeztek. A gyászoló család.

KÖZÉRDEKŰ

ÉRTESÍTJÜK kedves vendégeinket, hogy február 24-én a Nádor éttermében és kávéházban zártkörű rendezvény lesz. Nádor söröző̈nkbe, Pannónia éttermünkbe és Mecsek cukrászdánkba szeretettel várjuk vendégeinket.

ÁRAMSZÜNET LESZ: f. hó 23-án 8—15 óráig a Szigeti útnak az egyetemtől a szigeti vámig terjedő szakaszán.

Az MHSZ személygépkocsi-vezetői tanfolyamot indít Siklóson és Kémesen március végén. A tanfolyamra jelentkezni lehet Siklóson, a városijárási vezetőségen, Kémesen Jakab Jenő MHSZ klubtitkárnál.

ÁRAMSZÜNET lesz f. hó 23-án 8—12 óráig a 39-es dandár u. 1—9-ig terjedő szakaszán.

Az MHSZ Gépjárművezetőképző Iskola komlói kirendeltsége „B" kategóriás gyakorlati oktatói állás betöltésére pályázatot hirdet. A felvételhez érettségi, 3 év szakmai gyakorlat, erkölcsi bizonyítvány szükséges. Jelentkezni lehet az MHSZ komlói városi-járási vezetőségén.

MIT HOL VÁSÁROLJUNK

A Szentlőrinci ÁFÉSZ bútorboltjában különböző bútorok 20—30 százalékos árengedménnyel kaphatók, 1979. február 19-től, amíg a készlet tart!

Ipari vállalat pályázatot hirdet

SZTK-ügyintézésben jártas bérelszámolási csoportvezetői

MUNKAKÖR BETÖLTÉSÉRE

PÁLYÁZNI LEHET:

részletes önéletrajz beküldésével

„Megbízható, 1979"

JELIGÉRE A HUNYADI ÚTI HIRDETŐBE

ENGEDMÉNYES

VAS-MŰSZAKI VÁSÁR

február 19-től március 10-ig

amíg a készlet tart!

AJÁNLATUNK:

	régi ár	új ár
Mini-vidi tv	4900,—	3900,—
PMP—101 rádió (lengyel)	1700,—	1280,—
Sokol rádió (szovjet)	460,—	340,—
Különféle típusú asztali- és táskarádiók, valamint hűtőszekrények		
Villany kézi fúrógép (lengyel)	2200,—	1980,—
Keringtető szivattyú	2970,—	2080,—

KAPHATÓ A VAS- ÉS MŰSZAKI SZAKÜZLETEKBEN, ÁRUHÁZAKBAN

Plasztovinil szalagfüggönyök, panel lapba szerelt zománcozott mosogatók.

TITÁN KERESKEDELMI VÁLLALAT

FOGYASSZON

MÉHPEMPŐS MÉZET!

Nagy fehérjetartalma, továbbá B-, C-, D-, E- és H-vitamin-tartalma következtében

FIZIKAI ÉS SZELLEMI FELFRISSÜLÉST EREDMÉNYEZ, JÓ KÖZÉRZETET TEREMT.

Télen kiváltképpen ajánlatos a fogyasztása.

Kapható az élelmiszerboltokban.

Forgalomba hozza a

HUNGARONEKTÁR

Budapest

ENGEDMÉNYES

VAS-MŰSZAKI VÁSÁR

március 10-ig

Hűtőgépek, rádiók, magnetofonok

és még egyéb vas-műszaki cikkek vásárolhatók engedményes áron!

Érdeklődhet — vásárolhat a

MECSEK ÁRUHÁZ, SZLIVEN ÁRUHÁZ,

KERTVÁROSI KISÁRUHÁZ

vas- műszaki osztályain,

21. sz. MŰSZAKI BOLTBAN, Széchenyi tér 6.

22. sz. MŰSZAKI BOLTBAN, Kossuth L. u. 21.

valamint a

többi pécsi, komlói, mohácsi, siklósi,

szászvári vas-műszaki boltjainkban!

BARANYAKER

AMIG A KÉSZLET TART!

Sajtótájékoztató az MLSZ-ben

Nem lesz változás a bajnoki rendszerben

Változtatni kell az MNK rendjén
Nincs új rendelkezés az átigazolásban
Ősztől sárga és piros lapok

(Munkatársunk jelentése)

Csütörtökön az OTSH-ban a Magyar Labdarúgók Szövetsége sajtótájékoztatót tartott, melyen Szepesi György elnök, Krizsán József főtitkár, dr. Szilágyi György, Petri Sándor, Kovács Ferenc, dr. Lakat Károly és Hoffer József tájékoztatták a sajtó képviselőit a sportág időszerű kérdéseiről.

Szepesi György, az MLSZ új elnöke bevezetőjében hangsúlyozta, hogy a korábbi időszakból átveszik mindazt, ami jó volt és mindent megváltoztatnak, ami nem szolgálta megfelelően a labdarúgás ügyét.

Krizsán József főtitkár ismertette, hogy az új elnökségnek két fontos feladata volt a közelmúltban. Újjászervezték az elnökséget, annak szakbizottságait és társadalmi munkás hálózatát. A másik fontos terület a tavaszi idény előkészítése volt, melynek megteremtették lebonyolítási feltételeit. Az új MLSZ 17 tagú elnökséggel és 10 szakbizottsággal dolgozik, több mint 300 társadalmi munkást foglalkoztatnak. Krizsán József elmondotta, hogy gyors, látványos sikert nem lehet ígérni, de a becsületes munkával fokozatos fejlesztés várható. A főtitkár részletesen szólt a tavaszi idény előkészületeiről. Megegyeztek az NB I-es csapatok elnökeivel, hogy a bajnoki fordulókat a kiírt napokon kell lejátszani. Kivételt a Bp. Honvéd kaphat, amennyiben továbbra is sikeresen szerepel az UEFA Kupában. Március 3-ig a kezdési időpontokat is rögzítik.

A bajnoki mérkőzések rendezéséért az egyesület a felelős, és mindent el kell követniük a sportköröknek, hogy a nézőközönséget megfelelően kiszolgálják. A játéktér rendjéért továbbra is a játékvezető a felelős, és ősztől bevezetik a piros és sárga lapokat. A mérkőzéseken a jövőben is ott lesznek az MLSZ ellenőrei. A fegyelmi bizottság büntetésként változatlanul alkalmazza a játékosoknál a kedvezmény megvonást, mivel ez hatékonyabbnak tűnik az eltiltásnál.

Kialakult a válogatott tavaszi műsora. Az első előkészületi mérkőzést március 21-én a Népstadionban játsszák a Slovan Bratislava ellen. Március 28-án Budapesten az NDK lesz az ellenfél, majd április 4-én Chorzowban Lengyelországgal találkoznak. Áprilisban két előkészületi mérkőzés szerepel még a programban, majd május 2-án játsszák a Népstadionban a Magyarország–Görögország EB-selejtezőt. A Szovjetunió elleni EB-selejtezőre május 19-én Tbilisziben kerül sor. Az őszi program még nem végleges, kialakítása függ az olimpiai csapat továbbjutásától. Az már biztos, hogy az ősz folyamán válogatottunk Finnországgal EB-selejtezőt játszik, és valószínűleg decemberben egyiptomi túrára utazik. Az MLSZ elnöksége úgy döntött, hogy a válogatottat külföldi mérkőzéseire elkíséri a régi nagy válogatott egy-egy kiemelkedő egyénisége. Így Lengyelországba Grosics Gyula, a Szovjetunióba Sándor Károly utazik válogatottunkkal. Szó van arról, hogy 1980-ban Anglia és az NSZK válogatottja is pályára lép Magyarországon. Tárgyalások folynak a spanyol csapattal is.

A sajtó munkatársainak kérdéseire válaszolva Szepesi György és Krizsán József elmondották, hogy az MLSZ vezetése a bajnoki rendszer átszervezését nem tervezi. Az illetékes szakbizottság feldolgozza az elmúlt évek tapasztalatait, és az alapján mondják ki, hogy a későbbiek során szükség lesz-e változtatásra. Nincs szükség az élvonalban annyi tornára, mint amennyi az elmúlt években volt. Az élvonalbeli csapatainknak két fronton: a bajnokságban és az MNK-ban kell helytállniuk hazai viszonylatban. Az MNK lebonyolítási rendje viszont változtatásra szorul, mert a jelenlegi nem vált be. Napirenden van az országos ifjúsági és serdülő bajnokság helyzete is, úgy tűnik, hogy a jelenlegi forma némi finomítással elfogadható.

Az átigazolások kérdésében egyelőre nincs semmi új rendelkezés, az illetékes szakbizottság feladata, hogy javaslatot dolgozzon ki a tavaszi idény folyamán. Gondok mutatkoznak a szerdai fordulókkal a korai kezdések miatt. A lehetőségek szerint a hétközi bajnoki fordulókat megpróbálják kiiktatni, legalábbis május–júniusra, illetőleg szeptember–októberre sűríteni.

Az MLSZ vezetői tervezik, hogy a környező országokkal – Ausztria, Csehszlovákia, Jugoszlávia – a jövőben egésznapos válogatott programokat bonyolítsanak le, a gyerekek összecsapásától az öregfiúk mérkőzéséig bezárólag. Az MLSZ javasolta az illetékes országoknak, hogy a jövőben a Közép-európai Kupában az NB I. újoncai induljanak. Ez a javaslat elfogadásra vár. Szepesi György szólt a bundákról is, e kérdésben az MLSZ nem lesz kíméletes.

Lázár Lajos

SPORT DN SPORT

Mai sportműsor

Röplabda. NB I. mérkőzés. Universitas PEAC–BVSC, női csapatok, POTE sportcsarnok, 14.00.

FŐKUSZ

A számok tükrében

A 4. PVSK–RÉPCELAK TALÁLKOZÓ

Az eddig lejátszott három mérkőzés összesített eredménye a PVSK szemszögéből:

3 3 – – 10-3 6

csak Pécsett:

1 1 – – 3-1 2

Az egyetlen pécsi találkozó 1977. szeptember 18-án volt, melyen a PVSK a következő összeállításban szerepelt: Kovács – Hüber, Tallósi, Knoch, Németh (Csaba) – Jokl, Tóth II., Grünwald – Baumholczer (Nagy), Stájer, Kresz. – A hazaiak góljait Hüber, Jokl és Stájer szerezte. A két csapat legutóbbi hazai, illetve idegenbeli eredményei:

Pécsi VSK (otthon): Szekszárd 1:0, MÁV-DAC 1:0, Fűzfő 6:1, MÁV Nagykanizsai TE 2:1, Bábolna 3:0 és Oroszlány 3:2. A PVSK jelenlegi hazai mérlege:

10 10 – – 26-5 20

Répcelaki Bányász (idegenben): Oroszlány 1:1, Komló, 1:2, Bakony Vegyész 0:2, Dorog 2:5, Szekszárd 0:1 és Sopron 0:1. A Répcelak jelenlegi idegenbeli mérlege:

10 – 2 8 7-21 2

*

A 14. MÁV-DAC–KOMLÓ TALÁLKOZÓ

Az eddig lejátszott tizenhárom mérkőzés összesített eredménye a Komló szemszögéből:

13 6 3 4 15-14 15

csak Győrött:

6 2 1 3 5-10 5

A győri összecsapások eredményei: az 1966-os bajnokságban 3:3, az 1973–74-es bajnokságban 1:0, az 1974–75-ös bajnokságban 0:4, az 1975–76-os bajnokságban 0:1, az 1976–77-es bajnokságban 0:2 és az 1977–78-as bajnokságban 1:0. Az utolsó (1:0-ás) győzelmét a Komló Győrött a MÁV-DAC ellen 1978. június 11-én a következő összeállításban érte el: Bien – Gáll, Kovács, Tresch, Fronebl – Gallai, Szabó, Róth – Alt, Lamm, Barka (Kolesánszky). A gólt Lamm lőtte. A Komló eddigi győri öt gólját a következő játékosok szerezték: Pataki I., Bodai, Lahó, Lamm és öngól. A két csapat legutóbbi hazai, illetve idegenbeli eredményei:

Győri MÁV-DAC (otthon): Sopron 3:0, KOMÉP 3:2, Péti MTE 2:0, Tatai Rákóczi 1:1, Oroszlány 3:1 és Bauxitbányász 2:0. A MÁV-DAC jelenlegi hazai mérlege:

10 8 2 – 23-7 18

Komlói Bányász (idegenben): Bábolna 0:0, Bauxitbányász 1:0, Ajkai Alumínium 0:0, Kaposvár 0:1, Sabaria 0:1 és Szekszárd 1:1. A Komló jelenlegi idegenbeli mérlege:

10 1 6 3 2-5 8

*

JUBILEUM:

100. bajnoki mérkőzése előtt áll csapatában Hohmann (Komló). 75. bajnoki mérkőzése előtt áll csapatában Hübe (PVSK).

Lehel Jenő

A hét végén

Fedettpályás atlétikai EB



A hét végén szombaton és vasárnap Bécs lesz a színhelye a fedettpályás atlétikai EB versenyeinek. A magyar színek képviseletében rajthoz álló Mátay Andrea, aki nem is olyan régen fedettpályás világrekordot állított fel 198 cm-es ugrásával, első számú esélyesként indul a magasugrásban.

Labdarúgás

Kettős győzelem

Baranya válogatottjai győzelemmel folytatták szereplésüket a selejtezőkön.

Baranya—Vas 4:0 (2:0). Ifjúsági csapatok. Kovácstelep, 100 néző. V.: Ostermajer. Baranya: Sági — Szekeres, Hammer, Balogh, Róth — Bodró, Martin, Horváth — Megyeri, Szeitz (Kálmán), Gettó. Edző: dr. Hamvas Antal. Baranya csapata alaposan visszavágott az ősszel elszenvedett vereségért. Győzelmükhöz egy pillanatig sem fért kétség. Góllövők: Bodró (2), Megyeri, Horváth. Jók: Bodró (a mezőny legjobbja), Megyeri, Balogh, ill. Tuboly, Borsi.

Baranya—Vas 3:1 (2:0). Serdülő csapat. Kovácstelep: 100 néző. V.: Kleiber. Baranya: Juhos (Lukács) — Pauska, Czérna, Mohácsi, Büki — Illés, Bíró, Kiss (Szigeti) — Kovács (Nyári), Makra, Kárpáti (Köbl). Edző: Guzsvány János. Baranya válogatottja végig többet kezdeményezett, magabiztos játékkal megérdemelten győzött. Góllövők: Illés (2, mindkettőt 11-esből), Büki, ill. Sálly. Jók: Juhos, Büki, Illés, Makra, ill. Pintér, Sálly. Kiállítva: Bíró (Baranya).

L. Z.

A ringben nem, akkor hol?...

Ali ecsettel és tollal

Muhammad Ali sehogyan sem képes belenyugodni abba, hogy a személye, pályafutása iránti érdeklődés az utóbbi hónapokban jelentősen csökkent. Ha a ringben nem sikerül újabb babérokat szerezni, akkor meg hol? – ezen a kérdésen nem sokáig töprengett a hivatásos ökölvívás nehézsúlyú világbajnoka.

Bármilyen furcsán is hangzik, Ali, a vasöklű, a hatalmas bicepszű óriás átadta magát a művészeteknek, újabban a festészetnek, s a költészetnek hódol! Senki se gondolja, hogy csak magát szórakoztatja: néhány napja tárlatot nyitott New Yorkban, a hatalmas „Roseland" csarnokban, amely eredetileg egy óriási méretű disco-klub.

Ali első kiállítása 24 festményből áll. A megnyitó ünnepség furcsa módon zajlott le, mert az újdonsült festőművész a szmokingba öltözött diplomaták, az estélyi ruhás hölgyek, egyszóval az amerikai előkelőségek népes tábora előtt óriási „dumába" kezdett, ezúttal sem hagyta ki az „Én vagyok a legnagyobb, a leghatalmasabb" szövegű öndicsérő szózatát, s csak annyit változtatott, hogy ezúttal nem az öklét dicsőítette, hanem az ecsetet, a tollat ragadó kezét. Ugyanis Ali nemcsak fest, hanem költeményeket is ír, amelyek közül néhányat a tárlat vendégeinek elő is adott.

Az ökölvívó világbajnok képei meglehetősen kezdetleges technikával készültek, sok-sok festék felhasználásával, s nagyon különböző témájúak. Az egyik világítótornyok fénypásztájában álló hajót ábrázol, egy másik tengerparton álló mecsetet, a harmadik meg kék felhők között úszó óriási repülőgépet.

Ali szerint minden mű pályafutásának egy-egy szakaszára emlékeztet, s ugyanakkor az emberi jogok és méltóság megtestesítője.

– Kiállításom azt hiszem remek, költeményeim magasztosak, lenyűgözőek – mondta a kiállítás vendégeinek, nem túlságosan szerényen. – De Önök még nem tudják, mi minden lakozik idebenn – s a fejére mutatott.

Az Újpest sikere Caliban

Az Ú. Dózsa labdarúgó-csapata a kolumbiai Caliban nagyszerű győzelemmel zárta túráját. A magyar bajnok a kolumbiai bajnokság második helyezettje, a Deportivo Cali ellen 3:0 (1:0) arányban győzött. Az Ú. Dózsa pénteken érkezik vissza Magyarországra.

Kislakásépítők, hétvégiház-építők figyelmébe...

HÁLÓZATI ÁRAMMAL MŰKÖDŐ, B007 típusú



betonkeverőgép

Ára: 8030,—Ft

KAPHATÓ: 63. sz. VASUDVARBAN, Pécs, Nagy Lajos u. 9., telefon: 11-897.

SAKK

Mintaszerű pozícióját ék

Az OB I-es sakk-csapatbajnokság második fordulójában a PMSC sakkcsapata óriási küzdelem után bravúros játékkal 7—7 arányú döntetlent ért el a fővárosban az ország egyik legjobb sakkcsapata, a Ribli Zoltán által „vezényelt" KGM Vasas ellen.

A mérkőzés legjobb játszmáját Krisztián Gábor mesterjelölt produkálta, miután mintaszerű pozíció-játékkal győzte le jónevű mester ellenfelét.

Íme a játszma.

GRÜNFELD VÉDELEM

Grács P.—Krisztián G.

1. d4, Hf6. 2. Hf3, g6. 3. c4, Fg7. 4. Hc3, d5 (Lépéscserék után sötét kedvenc változatába, a Grünfeld védelembe terelte a játszmát.) 5. e3. (Szolidnak tűnő folytatás. Gyakoribb itt 5. Vb3 vagy 5. Ff4.) – 0–0. 6. b4 (Akadályozza 6.–c5-öt.). – c6. 7. cd: Hd5, 8. Vb3, a5. 9. Hd5: cd:. 10. b5 a4. 11. Vb4, Hd7. 12. Fb2, Be8. 13. Fe2, e6. (Fenyeget 14 – a3.15. Fa3:? Ff8 (tisztnyeréssel.) 14. a3, Ff8. 15. Vd2, Hf6. 16. 0—0, Fd7. (Szemügyre veszi az előretolt és gyengének tűnő „b" gyalogot.) 17. He5, He4. 18. Vc2, Hd6!. 19. Hd7:, Vd7:. 20. b6, Bec8. (Sötét bástya elfoglalta a számára nagyon fontos nyílt „c" vonalat. Világos itt már légzési nehézségekkel küszködik.) 21. Vd2, Bc6. (Az előretolt „b" gyalog sorsa megpecsételődött.) 22. Bfb1, Bb6:. 23. Fd3 (23. – He4, lépést akadályozni kellett.) – Bc8. 24. Fc3, Bb1:+. 25. Bb1:, Hc4. 26. Fc4:, Bc4:. 27. Fb4, Vb5. (A világos futó a kötés miatt nem mozdulhat.) 28. g3, Fb4:. 29. ab:, Bc6. (A lépés célja 30. – Vc4 behatolás előkészítése.) 30. Va2, Bc3!. 31. Kg2, Vd3! (Döntő erős vezérbehatolás. Fenyeget 32. – Ba3. 33. Vb2, Bb3, bástyanyerés.). 32. Bb2, Ba3. 33. Bd2, (33. Vb1-re Vb1:. 34. Bb1:, Bb3 védhetetlen fenyegetésekkel.). – Ve4 és a világos feladta, mert 34. f3-ra Ba2:, 35. fe:, Bd2:+ után teljes bástyát veszít.

Kocsis László

Dunántúli Napló

Az MSZMP Baranya megyei Bizottságának lapja

Főszerkesztő: **Mitzki Ervin**

Főszerkesztő-helyettesek: **Báling József és Hallama Erzsébet**

Szerkesztőségi ügyelet 8–20 óráig 10-053, 20 óra után 15-726

Kiadja a Baranya megyei Lapkiadó Vállalat

Felelős kiadó: **Braun Károly**

Szerkesztőség és kiadóhivatal: Pécs, Pf.: 134. Hunyadi út 11. 7601

Telefon: 15-000, 15-762, 15-852, 15-245, 15-264

Szerkesztőség telex: 12-421

Kiadó telex: 12-320

Készült ofszet rotációs eljárással Saphir 96-os gépen Pécsi Szikra Nyomda Pécs, Engel János u. 8. 7630 Tel.: 13-177, 13-696. Telex: 12-211

Felelős vezető: **Szendrői György**

Terjeszti a Magyar Posta

Előfizethető a hírlapkézbesítő postahivataloknál és kézbesítőknél.

Előfizetési díj egy hóra 30,– Ft,

negyedévre 90,– Ft, egy évre 360,– Ft

Indexszám: 25 054

ISSN 0133–2007

Világ proletárjai, egyesüljetek!

Dunántúli Napló

XXXVI. évfolyam, 54. szám
1979. február 24., szombat
Ára: 1,20 Ft

Az MSZMP Baranya megyei Bizottságának lapja

Usztyinov marsall napiparancsa a szovjet hadsereg megalakulásának évfordulóján

Dmitrij Usztyinov marsall, a Szovjetunió honvédelmi minisztere ünnepi napiparancsot adott ki a szovjet hadsereg és a haditengerészeti flotta megalakulásának 61. évfordulója alkalmából.

A Szovjetunió a testvéri szocialista országokkal együtt, következetesen és állhatatosan folytatja lenini békepolitikáját, hangoztatja a parancs. Miközben a NATO katonai tömbje fokozza a fegyverkezési hajszát, s miközben Kína jelenlegi vezetői ténylegesen együttműködnek a reakció erőivel, a szovjet állam szüntelenül gondoskodik az ország védelmének megerősítéséről és fegyveres erőinek tökéletesítéséről, a béke védelme és az agresszív erők feltartóztatása céljából.

A szovjet emberek haraggal és felháborodással fogadták a hírt, hogy a kínai maoisták agressziót indítottak a Vietnami Szocialista Köztársaság ellen. Ezek a bűnös cselekmények egyenes következményei a zsarolás és nyomás politikájának, amelyet a kínai vezetés folytatott az utóbbi években Délkelet Ázsiában általában és Vietnammal szemben különösen. A szovjet kormány a pekingi agresszióval kapcsolatos nyilatkozatában megerősítette, hogy a Szovjetunió teljesíti a VSZK-val megkötött baráti és együttműködési szerződésben vállalt kötelezettségeit. — állapítja meg napiparancsában Dmitrij Usztyinov marsall.

✦

A szovjet hadsereg és haditengerészeti flotta megalakulásának 61. évfordulója alkalmából Dmitrij Oszadcsij vezérőrnagy, a Szovjetunió budapesti nagykövetségének katonai és légügyi attaséja pénteken fogadást adott a nagykövetségen.

A fogadáson részt vett Korom Mihály, az MSZMP Központi Bizottságának titkára, Borbándi János, a Minisztertanács elnökhelyettese, Rácz Sándor, a Központi Bizottság osztályvezetője, Puja Frigyes külügyminiszter, Benkei András belügyminiszter, Csémi Károly vezérezredes, honvédelmi államtitkár. Ott volt a magyar néphadsereg tábornoki karának több tagja, s jelen voltak a társ fegyveres testületek vezető képviselői, valamint politikai, társadalmi, gazdasági, kulturális életünk ismert személyiségei.

A fogadáson részt vett Vlagyimir Pavlov, a Szovjetunió magyarországi nagykövete, Jurij Naumenko vezérezredes, a Varsói Szerződés tagállamai, egyesített fegyveres erői főparancsnokának magyarországi képviselője, Fedot Krivda vezérezredes parancsnokkal az élen, az ideiglenesen hazánkban állomásozó szovjet déli hadseregcsoport több képviselője.

Jelen volt a fogadáson számos nagykövetség — Budapestre akkreditált — katonai és légügyi attaséja.

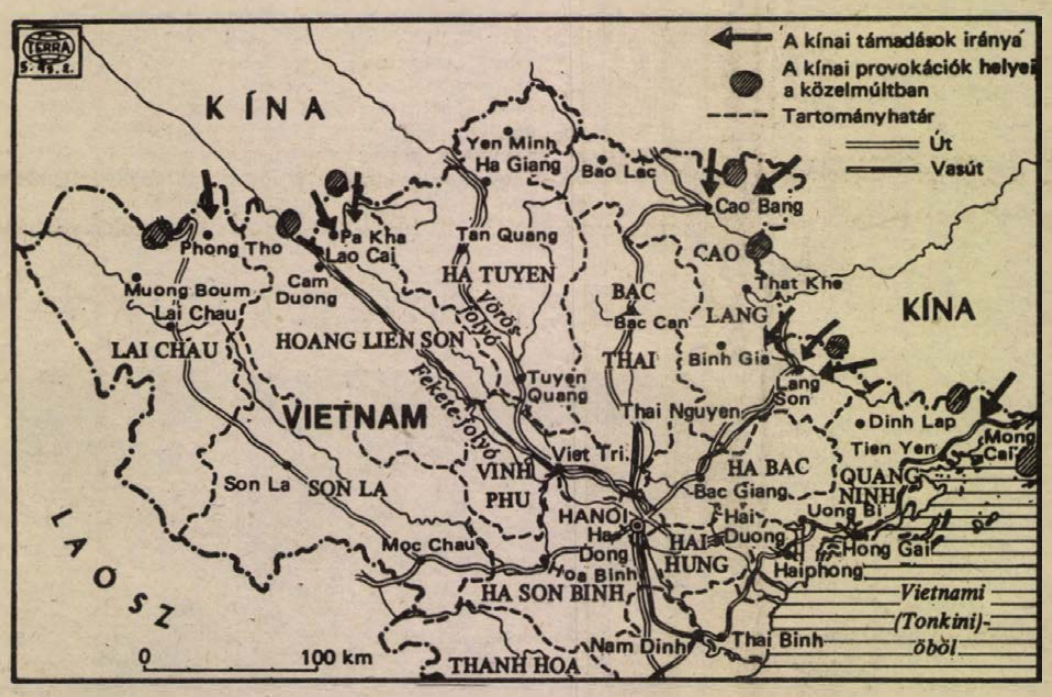

Súlyos veszteségek érik a kínai hadsereget

Újabb haderők tartanak a vietnami határ felé

Folytatódik a tiltakozás a kínai agresszió miatt

Hanoi. Győri Sándor és Zalai István, az MTI tudósítói jelentik:

A vietnami hírközlő szervek pénteken részletes összefoglalót tettek közzé a kínai agresszió elleni küzdelem elmúlt huszonnégy órában történt fejleményeiről. A jelentésből kitűnik, hogy a kínai inváziós csapatok, amelyek eddig 12 ezer embert és 140 harckocsit, katonai járművet veszítettek, most több helyen beásták magukat és erősítésre várnak.

A harcoktól leginkább sújtott Cao Bang tartomány azonos nevű székhelye felé jelentős kínai szárazföldi egységek és harckocsiosztagok tartanak. A határtérségből keltezett egyes tudósítások szerint már magában Cao Bang tartományi székhelyen folynak a harcok. Ugyancsak a fenti források szerint a Cao Bang tartományba betört két kínai hadosztály újabb előrenyomulást készít elő. Kínai támadás céljontja továbbá az iparilag fontos Quang Ninh tartomány Non Cai nevű körzete. Nyugati megfigyelők nem tartják lehetetlennek, hogy viszonylag rövid időn belül a kínai légierő is bekapcsolódik a Vietnam elleni agresszióba.

További súlyos harcok folynak Lang Son tartomány két stratégiai fontosságú körzetében: a Huu Ngi nevű határátkelőhelynél, illetve a határvonaltól három kilométerre fekvő Dong Dang körül. Dong Dangban a kínai csapatok eddig ezer főt és 30 harckocsit vesztettek. A vietnami védelmi erők ellentámadást intéztek a Hoang Lian Son tartomány székhelyébe, Lao Cai-ba befészkelődött kínai erők ellen, s 1200 támadót tettek harcképtelenné.

*

Kína Vietnam-ellenes agresszióját az egyes országokban világnézetre való tekintet nélkül szinte egybehangzóan ítélik el.

Az indiai parlament csütörtökön befejezte a kétnapos vitáját a kínai támadásról és várható következményeiről. A parlamentben képviselt pártok ritkán tapasztalható egyetértéssel ítélték el a kínai agressziót. Atal Bihari Vadzspaji külügyminiszter az ülés befejezésekor kijelentette, hogy minden országnak, a nagyhatalmaknak különösen, nyomást kellene gyakorolnia Kínára, hogy vonja vissza csapatait Vietnamból. „Nem szabad megengedni — mondotta Vadzspaji —, hogy az agresszor élvezhesse agressziójának gyümölcseit!" A külügyminiszter végezetül az indiai parlament és az indiai nép egyhangú szolidaritásáról biztosította Vietnam hős népét.

A bolgár nemzetgyűlés felhívást intézett a világ békeszerető közvéleményéhez — jelentette a BTA bolgár hírügynökség. A nemzetgyűlés a ki-

(Folytatás az 5. oldalon)

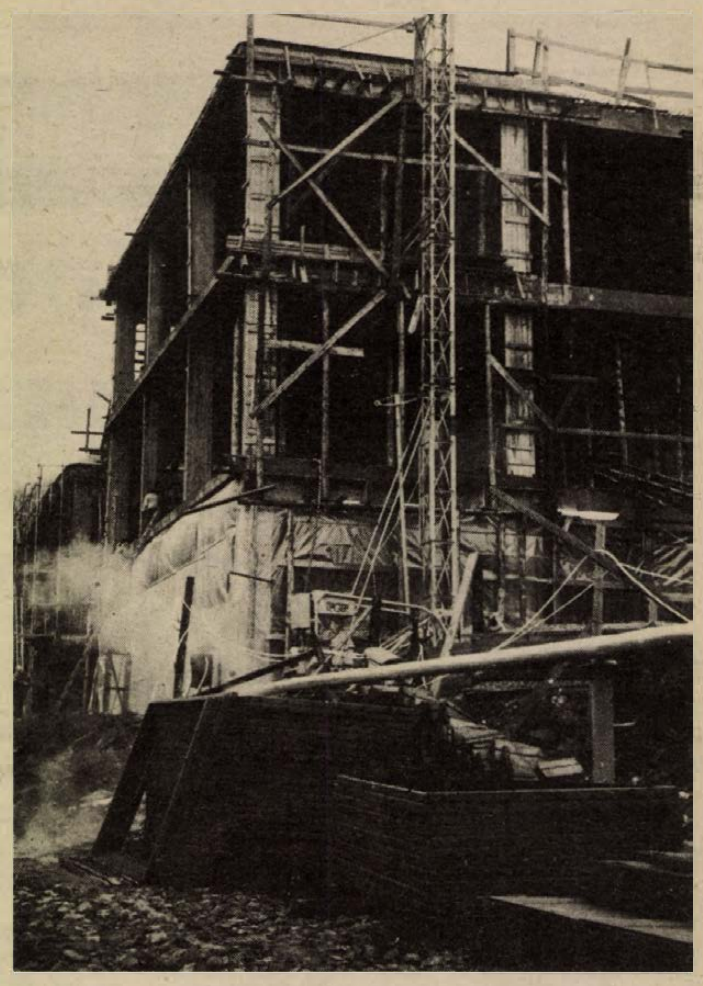

Épül a komlói Carbon Könnyűipari Vállalat új cipőüzeme. 1980-tól évente 800 ezer pár cipőt készítenek

Budapestre érkezett az Iraki Köztársaság alelnöke



Pénteken hivatalos látogatásra Budapestre érkezett Taha Muhieddin Maaruf, az Iraki Köztársaság alelnöke, Gáspár Sándornak, az Elnöki Tanács helyettes elnökének meghívására. A magas rangú vendéget és kíséretét — köztük dr. Sadoon Hammadi külügyminisztert — a Ferihegyi repülőtéren Gáspár Sándor, Puja Frigyes külügyminiszter, valamint az Elnöki Tanács, a kormány számos tagja, társadalmi és kulturális életünk több neves személyisége köszöntötte. Az iraki vendégek fogadásán jelen volt dr. Gonda Lajos, a Magyar Népköztársaság bagdadi nagykövete, Shukri Sabri Ahmed, az Iraki Köztársaság budapesti nagykövete és Saddik Saddikni, a Szíriai Arab Köztársaság budapesti nagykövete.

Taha Muhieddin Maaruf délután a Hősök terén megkoszorúzta a magyar hősök emlékművét.

A koszorúzást követően az iraki alelnök a Parlamentben látogatást tett Gáspár Sándornál. A Nándorfehérvári teremben lezajlott találkozón jelen volt Puja Frigyes, dr. Gonda Lajos, valamint dr. Szadun Hammadi és Shukri Sabri Ahmed. A megbeszélés után az Országház Munkácsy termében Gáspár Sándor és Taha Muhieddin Maaruf vezetésével megkezdődtek a hivatalos magyar–iraki tárgyalások.

Koszorúzási ünnepség

A szovjet hadsereg és haditengerészeti flotta megalakulásának 61. évfordulója alkalmából tegnap Pécsett, a központi temetőben levő szovjet hősök emlékművénél koszorúzási ünnepséget rendeztek.

A katonai tisztelgés, majd a szovjet és magyar himnusz elhangzása után elhelyezték a hála és kegyelet virágait a Pécsi Helyőrség fegyveres erői, az MHSZ megyei és városi vezetői, a KISZ Baranya megyei és Pécs városi Bizottságának, valamint a Hazafias Népfront Baranya megyei és Pécs városi Bizottságának képviselői.

A koszorúzási ünnepség az Internacionálé hangjaival fejeződött be.



Ülést tartott az Elnöki Tanács

A Magyar Népköztársaság Elnöki Tanácsa pénteken ülést tartott. Az Elnöki Tanács módosította a 3/1976-os számú NET határozatnak a Béke és Barátság érdemrend adományozási feltételeire vonatkozó részét. Hozzájárult az Elnöki Tanács, hogy kitüntetéses doktorrá avassanak négy végzős egyetemi hallgatót, akik középiskolai és egyetemi tanulmányaik során kiváló eredményt értek el, és példamutató magatartást tanúsítottak. Az Elnöki Tanács ezután bírákat választott meg és mentett fel, végül egyéb folyamatban levő ügyekben döntött.

Az erdélyi nyelvtudomány helyzete



Ha annak idején, úgy negyven éve, Tavaszi Sándor professzor ösztöndíj-juttatás fejében nem kötelezte volna néhány hallgatóját, hogy járjanak el az erdélyi múzeum levéltárába, talán az erdélyi nyelvtudomány is egy nagy egyéniséggel szegényebb lenne. Ugyanis a hallgatók közüi egy egész életen át hű maradt a levéltári kutatásokhoz: Szabó T. Attila professzor, az MTA tiszteletbeli tagja, aki tegnap nagy sikerű előadást tartott, a Pécsi Tanárképző Főiskolán, „Az erdélyi nyelvtudomány helyzete" címmel.

1940 óta egyetemi tanár, azóta szervezi az erdélyi nyelvtudományi kutatásokat. Először nyelvjárási, majd nyelvtörténeti kutatásokkal foglalkozott és dolgozik ma is, hetvenhárom évesen. Még kiadatlan, s már megjelent művei az erdélyi s a magyar nyelvtudomány megbecsült kincsei.

Előadásában Szabó T. Attila professzor nyelvtörténeti áttekintést adott, majd az erdélyi magyar nyelvészek munkásságát elemezte. Elmondta, hogy e számbelileg szerény csoport tudja, hogy a kisebbségi életben mennyire fontos a nyelvápoló tevékenység. Örömmel jegyezte meg, hogy az Akadémiai Kiadó gondozásában megjelenő magyar folyóiratok mindig előzékeny figyelemmel adnak helyt az erdélyi nyelvészek, irodalmárok cikkeinek, tanulmányainak.

Szabó T. Attila még néhány napot a Magyar Tudományos Akadémia vendégeként hazánkban tölt. Majd Kolozsvárra visszatérve, ismét a munka várja, hiszen volt professzora szavait idézve: „nem lehetünk magunké". A közért kell dolgoznunk.

P. Csefkó Judit

A közrend és a közbiztonság szilárd

A bűncselekmények három kategóriája

Sajtótájékoztató a Legfőbb Ügyészségen

(Munkatársunk telefonjelentése)

– Tavaly 126 907 ismertté vált bűncselekményt követtek el hazánkban, 2,7 százalékkal többet mint 1977-ben. 27 795 bűncselekmény tettese maradt felderítetlen. Viszonylag kedvezőtlen a gyermek- és fiatalkorúak bűnözésének helyzete. Ezt is azon a sajtótájékoztatón hallottuk, amit tegnap Budapesten, a Legfőbb Ügyészségen dr. Szíjártó Károly, a Magyar Népköztársaság legfőbb ügyésze tartott a bűnözés 1978. évi helyzetéről és az ügyészi tevékenység fontosabb tapasztalatairól.

A bűnözésben a bűncselekmények több mint felét a vagyon elleni bűntettek teszik ki. 1978-ban 71 396 ilyen esetet jegyzett a statisztika. Ezek zöme a személyek javait károsító bűncselekmény, míg 36 százalékuk a társadalmi tulajdon ellen elkövetett bűntett. A társadalmi tulajdon sérelmére elkövetett bűntetteknél a károkozás nagysága szempontjából eltérések tapasztalhatók, a 2000 forintot meg nem haladó tömeges károkozástól az 500 000 forintos kárt is túllépő bűncselekményekig. (Tavaly előfordult öt és fél millió forintos sikkasztás és közel kétmilliós hűtlen kezelés.)

Az összbűnözésen belül a második legnagyobb részesedésű bűncselekmény-csoport a közlekedési bűntettek kategóriája, ebből 20 924 eset vált ismertté az elmúlt évben. Növekedett a halálos közlekedési balesetek száma, ezek 1845 ember életét oltották ki, ami az okok ismeretében – azt bizonyítja, hogy a közlekedési fegyelem változatlanul alacsony színvonalú.

A harmadik legnagyobb bűncselekmény-csoportba az erőszakos és garázda jellegű bűn elkövetések tartoznak; tavaly 13 131 ilyen bűntettet követtek el. Ezeken belül emelkedő tendenciájú a rablások száma, amelyek 1978-ban másfél millió forint kárt okoztak. A leggyakoribb elkövetési mód az útonállás. A közrend és a közbiztonság megítéléséhez tartozik, hogy milyen nagyságrendben fordulnak elő olyan elkövetők, akik a szocialista társadalmi együttélés szabályait durván megszegik, a közösség nyugalmát zavarják, a garázda, verekedő, botrányosan részeg magatartásukkal. Számuk tavaly az 1977. évihez képest csökkent ugyan, de még így is 30 656 állampolgárt kellett garázdaság, verekedés, veszélyes fenyegetés és botrányos részegség miatt megbüntetni.

A bűnözési okokat elemezve a legfőbb ügyész megállapította, hogy a vagyon elleni és a gazdasági bűntettek körében változatlanul elsődleges szerepet játszik a harácsolás és a bűnöző életmód. Az okok között továbbra is főszereplő az alkoholfogyasztás, annak visszaszorítására tett intézkedések a bűnözésben még nem éreztetik hatásukat.

A bűnözés megelőzésére és az elkövetési okok megszüntetésére irányuló összehangolt állami és társadalmi intézkedéseknek továbbra is nagy szerepük van. Ennek keretében az ügyészség a nyomozás-felügyeleti tevékenysége során számos intézkedést tett annak érdekében, hogy a nyomozóhatóságok a bűncselekményeket felderítsék és a bizonyítékokat összegyűjtsék. A legjelentősebb ügyek nyomozását közvetlen ügyészi felügyelet során irányítják, s a napi feladatokon túl az ügyészség a nyomozási gyakorlatot és annak törvényességét átfogóan értékeli, rendszeres vizsgálatokat folytat.

A bűnüldözés tapasztalataiból és a tavalyi bűnüldözési adatok alapján megállapítható, hogy a fő figyelmet a jövőben is a társadalmi tulajdont érintő cselekmények megelőzésére kell fordítani. Elsősorban a minisztériumoknak és az országos hatáskörű szerveknek kell élenjárni a bűncselekmények megelőzésére vonatkozó előírások és követelmények megvalósításában, az előidéző okok megszüntetésében.

Sok szerv és jogterület törvényességének biztosítását segíti az ügyészi általános felügyelet. Az ügyészi tevékenység tapasztalatait illetően dr. Szíjártó Károly legfőbb ügyész rámutatott arra, hogy a hatósági ügyintézés törvényessége és az állampolgári fegyelem javult, csökkent az ügyészségekhez benyújtott törvényességi kérelmek száma, ami a jogalkalmazók munkáját dicséri. A kérelmek megoszlása azonban rávilágít a munkaviszonnyal kapcsolatos, az építési, a telek- és földügyi, valamint a szabálysértési jogalkalmazásban észlelt számos negatív jelenség felszámolásának szükségességére.

A bűnözés adatai azt igazolják, hogy hazánkban a közrend és a közbiztonság szilárd, a lakosság munkavégzését zavaró, vagy félelmet keltő bűncselekmények nem fordulnak elő. A bűnüldöző szervek törekednek a bűncselekmények gyors felderítésére, ezzel is erősítve a közbiztonság szilárdságát. A leggyakrabban előforduló bűncselekményeknél – ez az összesnek több mint 80 százaléka – az elkövetéstől számított 30 napon belül fejeződik be a nyomozás.

H. L.

Vízügyi tanácskozás Pécsett

Pécs város és a megye településeinek ivóvízellátásáról a bányászat növekvő vízigényének biztosításáról, a szennyvíztisztító-telepek beruházásairól, az öntözés fejlesztéséről, vagyis az 1979-es év közös vízügyi feladatairól tárgyaltak tegnap délelőtt Pécsett a megyei pártbizottságon az Országos Vízügyi Hivatal, Baranya megye és Pécs város vezetői. A megbeszélésen részt vett Czégény József, a megyei pártbizottság titkára, dr. Földvári János, a megyei tanács általános elnökhelyettese és Vincze József, az OHV elnökhelyettese és vezető munkatársai.

Tanácskozás a bányaegészségügyről

A Pécsi Orvostudományi Egyetem tanácstermében ülésezett tegnap az MTA Bányaegészségügyi és Bányászati Ergonómiai Tudományos Bizottsága, *dr. Kapolyi László*, nehézipari miniszterhelyettes, a bizottság elnöke elnökletével. Az összejövetel két vitaindító előadással kezdődött. Előbb *dr. Tigyi József* akadémikus, a POTE rektora számolt be a vezetése alatt álló intézményben folyó munkáról, különös tekintettel a bányaegészségügyi kutatómunkára. E területen ugyanis a POTE speciális helyzetben van; az egyetemek sorában az egyetlen, amely a bánya közelségét élvezi. Ez feladatot is meghatároz, mint ezt dr. Tigyi József hangsúlyozta, az intézmény a jövőben is kiemelten munkálkodik, a bányaegészségügy területén.

Garamvölgyi János, a Mecseki Szénbányák igazgatója vázolta azokat a munkahelyi körülményeket, amelyekkel az elkövetkező időszakban számolnunk kell a bányászat fejlesztése során, utalt a bányabiztonság és a bányaegészségügy kapcsolatára.

A vitaindító előadások után több hozzászóló következett, főleg egészségügyi kérdésekkel foglalkoztak, s egyöntetűen megfogalmazódott – erről szólt összefoglalójában dr. Kapolyi László is –, hogy a műszakiak és az egészségügyiek szorosabb együttműködésére van szükség a jövőben.

Az MTA Bányaegészségügyi és Bányászati Ergonómiai Tudományos Bizottsága tegnapi ülésén részt vett *Szentirányi József*, az MSZMP Pécs város Bizottságának titkára és *Koós László*, az MSZMP Baranya megyei Bizottságának osztályvezetője.

INTERBALETT, '79



Jelenet A kulissza mögött című balettből

Vendégünk: az Arabeszk együttes

Még két balettegyüttes műsorát tekinthetik meg Pécsett a táncművészet kedvelői. Az Interbalett '79 rendezvénysorozatában szombaton este a bolgár Arabeszk együttes, vasárnap két csehszlovák balett társulat ad műsort.

A Szófiából érkező együttes 1967-ben vette föl az Arabeszk Balettstúdió nevet. Repertoárjuk változatos: feldolgoztak a zenetörténet korábbi darabjaiból is néhány művet, de gyakrabban tűzik műsorukra századunk zeneszerzőinek alkotását. A táncok koreográfiájának nagy részét Margarita Arnaudova, az együttes művészeti vezetője készíti. De több alkalommal hívtak koreográfusokat külföldről is. Így például Kubából Alberto Alonsot, Olaszországból Juan Corellit, Csehszlovákiából Jiri Nemecket. Az együttes számára elsősorban a szófiai Állami Koreográfiai Iskola képzi az utánpótlást.

A mostani vendégjátékra három művet hoztak magukkal. A bolgár néphagyományt földolgozó „Nesztinárka"t, melynek Marin Goleminov szerezte a zenéjét, „A kulissza mögött" című darabot és Sztravinszkij a „Tavaszünnep" című művére készített koreográfiai változatot.

Áruválaszték-bővítés a testvérvárosokból

Pécs legnagyobb áruháza, a több mint hatszáz milliós évi forgalmat bonyolító Konzum, valamint a bolgár testvérterület Szliven Szövetkezeti Kereskedelmi Áruházának vezetői a héten szerződést írtak alá kölcsönös áruházi hetek bonyolítására ez év nyarára. Mindkét részről 140 000 rubel értékű áruval „neveztek" be azzal a céllal, hogy így is segítsék a választék bővítését üzleteikben. A bolgárok nálunk nem kapható cikkeket, köztük rézkilincset, elemeket, s tekintettel a nemzetközi gyermekévre, nagy sikerre számítható játékokat hoznak, a Konzum elsősorban pipere cikkekkel, műbőr kabátokkal, porcelánokkal megy Szlivenbe.

Baranya-Pécs külföldi testvérterületei közötti kapcsolat új vonása a kereskedelmi együttműködés. A pécsi Konzum Áruház a közelmúltban hasonló megállapodást kötött a jugoszláviai Eszéken. Előkészületben van a finnországi Lahtival is áruházi hetek rendezése Pécsett, amely az első finn áruházi hét lesz Magyarországon.

Hné

Baranya a gyermekekért

Ne csak szeressük a gyermekeket, tegyünk is meg minden értük, ami erőnkből telik. Így lehetne körvonalazni annak a tanácskozásnak a fő gondolatát, amelyet tegnap délelőtt tartottak a pécsi „Szabó István" Úttörőházban. Itt ült össze a nemzetközi gyermekév megyei programjának előkészítésére és összehangolására az a szervezőbizottság, amely az MSZMP Baranya megyei bizottságának kezdeményezése alapján jött létre, s amelynek elnöke Takács Gyula, a Baranya megyei tanács elnökhelyettese. A 51 tagú bizottság munkájában részt vesznek a megye politikai, társadalmi szervezetei, a legkülönfélébb oktatási és kulturális intézmények, a művészeti élet képviselői. A vállalatok szocialista brigádjai, valamint nagycsaládos szülők is bekapcsolódnak ebbe a munkába. A bizottság tagjai a tegnapi ülésen megvitatták a megye lakosaihoz a nemzetközi gyermekév alkalmából intézett felhívást. Számos javaslattal és kiegészítéssel járultak hozzá az 1979-es gyermekév baranyai programjához. Ennek egyik alapelve, hogy kisebb számú, de jól szervezett és színvonalas rendezvényt kell adni a gyermekeknek az év folyamán, csupa olyan lehetőséget, amellyel kibontakoztatni hatják legjobb képességeiket. Ezt szolgálják a különféle pályázatok, versenyek, előadások, kulturális programok de, tudományos konferenciák is. A bizottság munkáját a gyermekév nemzetközi, illetve hazai alapelvei mellett meghatározzák a megye sajátosságai is, az például, hogy Baranyában nagy számban élnek különféle nemzetiségek, hogy a megyére sok feladat hárul az intézményépítés terén, és sok a tennivaló a cigánygyerekek helyzetének javításáért is.

G. O.

Súlyos kéz esett le

Szoborbontás a megyei tanács épületéről

Egy kéz hevert az utcán. A Baranya megyei Tanács épületét díszítő szobrok egyikéről hullott le a mintegy két és fél kilós darab, a Széchenyi tér és a Geisler Eta utca sarkán. Egy éjszakai vagy hajnali szélroham sodorhatta le, mindenesetre reggel találtak rá a járókelők. Nagyobb szenzációt csak akkor keltett az ügy, amikor megjelent a Pécs városi Tűzoltóparancsnokság készenléti csoportja, és a mindent tudó MAGIRUS-létra segítségével felemelkedtek a húsz méteres magasságba, hogy megvizsgálják a súlyos beteg, málladozó homokkő szobrokat. Aztán megkezdődött a műtét a bontóbaltával és a kalapáccsal, és bizony egyre-másra váltak le a kisebb-nagyobb darabok a millenneum korát idéző jelképes alakokról. A tűzoltók, majd az odaérkező rendőrök biztosították a környéket, másfelé irányították a járókelőket, felkaptak és odébbvittek egy kicsi kék Fiatot. Nagyobb erőkifejtést igényelt egy ott veszteglő Zsiguli arrább vitele. A magasban dolgozó tűzoltók egy-egy erélyesebb kopogtatására ugyanis mihamar levált az egyik nőalak feje, aztán a válla, s végül csak torzók maradtak a magasban. Ha mindebből valami is a fejünkre esik... csak a lehullott kézdarab 600 kilót nyom, mire leér a húszméteres magasságból. A tűzoltók, Gálos Imre hadnagy, Szerbák Károly törzsőrmester és Göbl László őrmester néhány óra alatt elvégezték a magasban, az ingó létra tetején a kényes műtétet, és a közvetlen veszélyt elhárították.

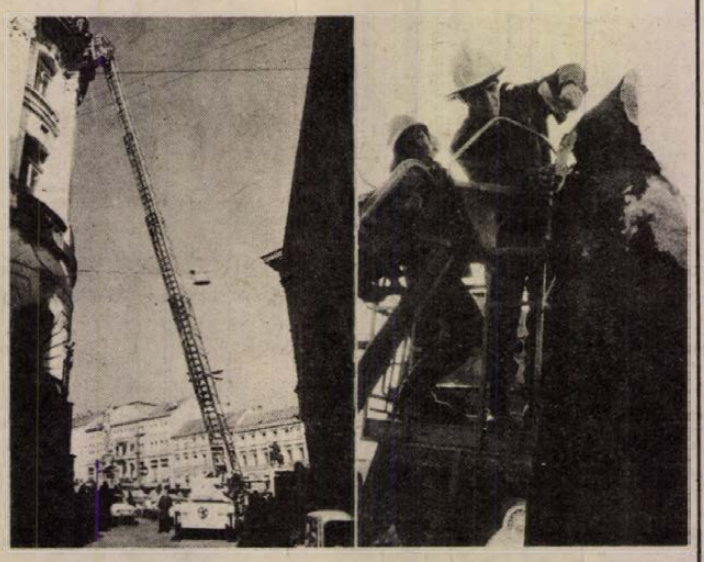

Bizonyos, hogy a megyei tanácsot díszítő szobrok tartósabb gyógykezelést igényelnek. Valódi veszélyre figyelmeztetett tehát a földön heverő kéz.

G. O.

FILMJEGYZET

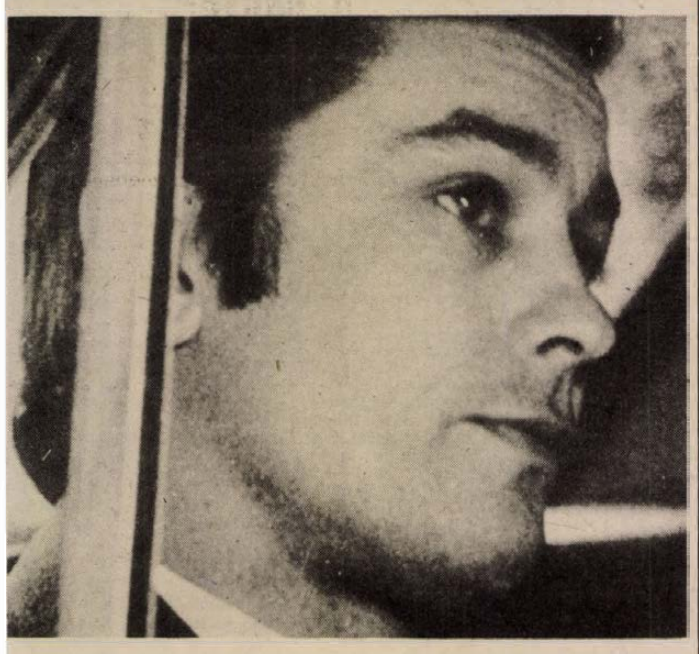

Zsaru

Egyszerűen hihetetlen, menynyit kell dolgoznia annak, aki egy szimpla kis bankrablást akar lebonyolítani. Autókat kell szereznie, amiket alkalomadtán váltogatni tud, snájdig gézkendőt a száj elé, egyforma napszemüveget a banda számára, ásót a zsákmány elföldelésére, nem beszélve a különböző méretű és kaliberű lőfegyverekről és a postazsákokról. Mennyi, mennyi szervezőmunka!

◆

Ha már most egy 150 kilométeres sebességgel rohanó expresszvonat kisportolt utasát akarjuk megszabadítani féltve őrzött hasis-zacskóitól, oda még nagyobb befektetés kell. Már bagatellnek tűnik az autó és az első osztályú vonatjegy. Helikopter nélkül akár neki se álljon az ember.

Nem is kicsinyeskednek a legújabban bemutatott francia–olasz krimi derék rablói. Gondolkodás nélkül nyúlnak a technika korszerű vívmányaihoz, és szemmel láthatólag azon buzgolkodnak, hogy eleget tegyenek a „Dolgozz hibátlanul!"-mozgalom követelményeinek.

Mit tesz ezzel szemben a címben zsaruként emlegetett – de a filmben csak felügyelő úrnak, Coleman úrnak szólított – rendőrtiszt? Ül a kocsijában, és időnként tőmondatokban beszól a telefonba. Néha megbofoz egy-egy gyanúsítottat, vagy egy lóarcú utcalányt. Hiába, pénz olvasva, asszony verve jó... A filmben persze munkamegosztás van: az előbbit a rablók végzik, az utóbbit a zsaru, a hűvösen szép *Alain Delon*. Ettől még nem esik le a gyűrű az ujjáról, csak a karóráját veszi le. Szóval, a zsaru hősiesen pofozkodik, telefonál, időnként spiclikkel tárgyal, be-benéz barátja lokáljába, és ha már társai lefogták a bivalyerős banditát, harciasan belecsimpaszkodik a karjába. Mindebből logikusan következik, hogy egyik percről a másikra le tudja tartóztatni a főkolompost, a többieket pedig öngyilkosságba kergeti, vagy a biztonság kedvéért agyonlövi.

Most mondja meg valaki: érdemes ezért dolgozni? Helikopterről száguldó hálókocsiba beszállni, kétszer átöltözni – amit a kamera lelkiismeretesen megmutat a kínai tornacipőtől a kesztyűig –, aztán mentőautót szerezni, mérget, mágnest, rövid csövű géppisztolyt?

◆

Feltétlenül, hiszen ha nem tennék rablóink, a néző unatkozna, s az egy krimiben még annál is nagyobb műhiba, mintha a Cote d'Azur-re való érkezés előtt nem tudnák megkaparintani a kábítószert. Szerencsére *Jean-Pierre Melville* író-rendező nem csúszik el a banánhéjon, végig izgalmas, fordulatos történetet vetít a vászonra. A bravúros felvételek *Walter Wottitz* kezemunkáját dicsérik, az esztétikai élményt pedig *Catherine Deneuve* szépsége biztosítja.

H. J.

Tanulni és tudni kell

Az iskolai bukások ellen

Együttműködés a mohácsi járásban

A szülők jól ismerik a problémát: jól tanuló gyermekük bekerülve a középiskolába több tantárgyból is visszaesik egyké érdemjeggyel is. Néha bukás is előfordul. Ez a jelenség természetesen gondot okoz a tanároknak és a diákoknak is.

A mohácsi járási hivatal művelődésügyi osztálya 1976 októberében együttműködési megállapodást kötött a város és a járás iskoláival, KISZ-bizottságával és úttörőszervezetével. Biztosítani akarják az alsó- és középfokú oktatási intézmények közreműködésével az egyes iskolafokozatok közötti zökkenőmentes átmenetet.

A Járási Hivatal tanulmányi felügyelője, *Fekete Lajos* irányítja a munkát. Munkaközösségeket alakítottak, melybe a megyei szakfelügyelőket is bevonták. Az általános iskolákban év végén felméréseket végeznek az egyes tantárgyakból, elsősorban magyarból, oroszból, matematikából és kémiából. A középiskolában az év elején töltik ki a tanulók a feladatlapokat.

A tapasztalatok szerint az általános iskolából kikerült gyerekek többsége nem tud tanulni. Hiányzik nekik a pedagógus minden részletre kiterjedő magyarázata, nem tudnak önállóan eligazodni az anyagban, kiemelni a lényeget. Éppen ezért már az általános iskolában kell nagyobb figyelmet fordítani az önálló munkára.

A középiskolák nyílt napokat tartanak a tanulóknak és pályaválasztási értekezleteket hirdetnek, melyekre a szülőket is meghívják. Az általános iskolák és a középiskolák nevelői részt vesznek egymás oktató-nevelő munkával kapcsolatos rendezvényein. Gyakran tartanak bemutató tanításokat. Ennek eredményeképpen a tanárok fokozatosan megismerik az iskolák követelményrendszerét, s közöttük is hasznos munkakapcsolat alakul ki. A különböző problémákat az iskolai munkatervekben is föltüntetik és év végén újra megnézik, mennyit tudtak ezekből közösen megoldani.

Fekete Lajos negyedik éve elemzi az egyes tantárgyakból elért eredményeket. Ahol kirívóan rossz érdemjegyek születnek, ott személyesen beszéli meg a gondokat az iskola vezetőivel.

Az együttműködés eredményei közé tartozik, hogy már *tizenegy komplex szakkör* jött létre a járásban. Ezek a szakkörök a tanóráktól eltérő formában „derítik föl" a tantárgyak közötti összefüggéseket. A tanárok komolyabban veszik a tanulók jellemzését, már nem formális kötelezettségnek tekintik. A középiskola a diákok eredményeit az általános iskolával is közli. A középiskolai életbe való beilleszkedést a mozgalmi munkával is elősegítik.

Az együttműködési megállapodást évenként finomítják, építenek a felgyülemlő tapasztalatokra. Eredményeik már most a kezdetben is figyelemre méltóak.

B. A.

„Köd"-zene a sportcsarnokban

A zenekart K. Trikolidisz vezényelte



Karolosz Trikolidisz annakidején jött, látott és győzött. Azzal győzött, hogy nem nyerte meg a tv második karmesterversenyét, s ennyi épp elég a zsürikért túlzottan sohasem rajongó közvéleményünk előtt a diadalhoz. Nem nyerte meg, holott ott és akkor valóban nyernie kellett volna. Éppen ezért vált neve fogalommá. A Trikolidisz név még azokat is becsábítja a hangversenyterembe, kiknek egyébként eszük ágában sincs ilyen rendezvényeket látogatni. Egyszóval, Trikolidiszt hallgatni (illetve nézni) divatos.

Trikolidisznek megbocsátjuk, ha Manolisz Kalomirisz műve szerepel a műsoron. Kalomirisztől ugyan eddig egy árva hangot sem hallottunk, de neve éppúgy isz-szel végződik, mint a karmesteré, nagy baj tehát biztos nem lesz. Trikolidiszért érdemes elzarándokolnunk a városi sportcsarnokba, s helyet foglalnunk, mondjuk éppen ott, ahová vagy két hete Taróczy Balázs szervált egy csattanós ászt. Mert valljuk be, egy sportcsarnok mégsem ideális hangverseny-helyszín, legfeljebb szükségmegoldásként az. *Elvileg* egy sportpalotában valóban lehetne hangversenyt rendezni. Gyakorlatilag azonban itt, ebben a teremben nem. Mert az már bizony komoly probléma, hogy az ülőhelyek jó részéről alig lehet valamit hallani. Messze távolról szűrődik át valami zene-féle, s olykor kifejezetten komikus látványt nyújt az ágaló, hadonászó dirigens, aki széles mozdulataival, csenevész hangzást varázsol életre.

Az akusztikai adottságok teljes hiánya folytán így legfeljebb három „köd"-zenét „élvezhetünk". A köd Kalomirisz, *A hősnők* című, szimfonikus költeményének lehet, hogy még jót is tett. Valószínű, hogy normális viszonyok közepette még inkább bosszantott volna a mű: ilyen ütős, bum-bumokkal tűzdelt, bánatos-népies dallamvilágú, bágyadtan impresszionista muzsikából (a szokványos harangozó mennybemenetellel a végén) porosodik nekünk elég a raktáron, nem szorulunk importra.

Richard Strauss *Halál és megdicsőülés* című szimfonikus költeményét hallgatva, az ember olykor — „atavisztikus" tv-beidegződései révén – kezével önkéntelenül is a hangerő-gombot kereste, hogy felerősítse a hangzást. Pedig Trikolidisz láthatólag tudta a darabot; időnként valami felsejlett elképzeléseiből, a Strauss-zene színeiből, ma már olykor naivnak tetsző, de valaha frenetikus hatású effektus-készletéből. Az igazi nagy előadások hőfokát azonban így nem érezhettük.

S nem éreztük Bartók, *Kékszakállúját* hallgatva sem. Erről azonban aligha csak a terem tehet. Mert azért nem árt egyszer kimondani, Trikolidisz ugyanazon a bizonyos versenyen valóban a legjobbnak bizonyult – de nem a világ legnagyobb karmestere. Megbízható, szolid dirigens – nem több. Ennyi elég is egy nálunk kevesebbet játszott Strauss-mű újra-felfedeztetéséhez. De nem elég Bartók operájához, melyet számtalan jó előadásban – akár Pécsett is – megismerhettünk. Unalmas volt ez az előadás. Vontatott tempók, érezhető bizonytalanságok tették azzá. *Póka Eszter*, Judit megszemélyesítője pedig nem javított az összbenyomáson. Ezen az estén a hangok korrekt megszólaltatása volt a legtöbb, amire törekedett. Csak *Gregor József* nagyszerű hangját, értelmes dallamformálását, szövegkiejtését élvezhettük maradéktalanul.

A Pécsi Filharmonikus Zenekar ismét bizonyította, hogy hatalmas rejtett tartalékokkal rendelkezik – s egyben azt is, hogy e tartalékok jórészét továbbra is makacsul rejtve tartja.

B. Kovács Sándor

Képzőművészeti Zsebkönyvtár-sorozat

A magyar kerámia és porcelán

A Képzőművészeti Zsebkönyvtár-sorozat legutóbbi új kötete a magyarországi kerámia- és porcelánkészítés történetét dolgozza fel, számos fekete-fehér és színes fényképpel illusztrálva. *Katona Imre* könyve tizenkét főbb fejezetbe tömöríti a gazdag anyagot. Kiindulva a kerámia fogalmából, részletesen ismerteti az egyes kőedény-, fajansz- és porcelángyártó műhelyeket, üzemeket, valamint a porcelánfestődéket és az agyagipari szakiskolákat.

Természetes, hogy jelentős helyet szentel a szerző a pécsi Zsolnay-gyár történetének, s helyet kap a kötetben a mágocsi fehéredényesség és fazekastovábbképzés krónikája is.

A magyar kerámia és porcelán című könyv elsősorban a gyári készítményekkel foglalkozik. Noha találni utalásokat az ugyancsak gazdag, népi cserepességre is, gazdagította volna anyagát annak részletesebb ismertetése.

A könyvet a kerámiákon és a porcelánokon lévő jegyek rajzai és viszonylag gazdag bibliográfia egészíti ki.

b. I.



Képernyő előtt

Pohár

Az önkritika, ha mégannyira is divat volt egyidőtájt, nem könnyű tevékenység. E sorok írója mégis rákényszerül, hiszen ugyanezen a hasábon, nem sokkal ezelőtt arról értekezett, hogy milyen jó lenne, ha a televízió által benne keltett kérdőjelek feloldását a televízió maga elvégezné. A kis írásmű megjelenése után mérges névtelen levelet is kapott, mely szerint: ahelyett, hogy a televíziót ócsárolná, kérdezze meg ő maga a minisztert. Van szája, tud beszélni. Vagy nem?

Hálistennek nem kellett ehhez folyamodnom, mert a televízió épp tegnapelőtt máris példát mutatott. Nem a miniszert kérdezte ugyan meg — ezen nem csodálkozom, mert ha mindennel a minisztert nyaggatnák, közben jó csomóan kacaghatnának a markukba –, de megkérdezte mindazokat, akik pohárügyben illetékesek. Tehát egyfelől örültem, másfelől szomorkodtam, mert önkritikát kell gyakorolnom. Íme: nyitott kapukat döngettem, mert a televízió igenis visszatér a kérdőjelekre.

Most, hogy az önkritikán végre túljutottunk, kezdjünk hozzá a téma érdemi tárgyalásához. Az pedig az volt, hogy hogyan kell poharat gyártani, illetve eladni. Nehéz kérdés, mondhatnánk, évszázados probléma. Sok mindent lehet róla mondani. S miközben ezt a sok mindent hallgatjuk, el is felejthetjük, hogy a boltokban a polcokon más kép tárul a szemünk elé. Kinyithatjuk a pénztárcánkat, megelégedhetünk ilyen vagy olyan poharakkal, amilyen éppen akad. (Vehetünk persze bögrét is. Lám, ez senkinek se jutott eszébe.)

Most azután, amikor az illetékesek egyetlen kerek asztal körül gyürköztek egymással, kiderült, hogy az ipar és a kereskedelem vitatkozik egymással. Most is, de máskor is szokott. Mindenki a magáét fújja. Érthető ez? Érthető, válaszolták többen is, olyanok is, akik egyik félhez sem tartoztak, tehát pártatlan döntőbírónak tekinthetők. Hosszú és bonyolult fejtegetésekből hámoztam ki, hogy a vita azért is érthető, mert ennek ez, annak amaz az érdeke. Már-már azon voltam, hogy föladom a harcot, kiszámolom a gombjaimon, melyiknek a pártjára álljak, mivel mást nem tehetek, lévén mindkettőnek – a maga szempontjából – igaza. Akkor aztán egy újabb bonyolult fejtegetésben az ütötte meg a fülemet: már folynak a munkák, melyeknek eredményeképpen olyan kényszerek jönnek létre, amelyek végső soron a fogyasztó érdekét is képviselik. Vagyis jó poharat, olcsón, sokfélét. És be a boltokba.

Megkapaszkodtam ebben a mondatban. Mégsem kell teljes lélekkel vagy az ipar, vagy a kereskedelem mellé állnom. A skizofrén állapot se fenyeget. Maradhatok egyszerű állampolgár, aki nem köteles mélyen átérezni a gyártók műszaki és gazdasági nehézségeit, nem köteles a kereskedelemmel az ő dilemmái miatt együttérezni, nem kell álmatlan éjszakákat töltenie azzal, hogy megpróbálja kideríteni – ő, aki se a pohárgyártáshoz, se a pohároladáshoz nem ért –, hogy például a pohárgyártás és -eladás terén hány százalék objektív nehézség keveredik hány százalék lustasággal s egyebekkel.

De az ember telhetetlen lény. És amíg váltakozó lelkiállapotban figyeltem a pohárvitát, közben folyton az járt a fejemben: de mi van a hagymával?

H. E.

HÍREK

1979. FEBRUÁR

24

SZOMBAT

Szeretettel köszöntjük névnapjuk alkalmából

MÁTYÁS

nevű

kedves olvasóinkat

A Nap kél 6,25 — nyugszik 17.20 órakor. A Hold kél 4.48 — nyugszik 14.44 órakor.

A közélet hírei

A HNF Baranya megyei elnökségének tagjai tanácskoztak tegnap délután Pécsett. Megvitatták az MSZMP KB 1978. március 15-i határozatából adódó további népfrontfeladatokat, értékelték a művelődéspolitikai munkabizottság tevékenységét, és a HNF szentlőrinci nagyközségi bizottságának munkáját. Az elnökségi ülésen részt vett Kádár Német Béláné, a megyei pártbizottság munkatársa.

*

A SZOT székházában pénteken befejezte tanácskozását a közalkalmazottakat és a rokonszakmabeli dolgozókat tömörítő szakszervezetek nemzetközi szövetségének elnöksége. A plenáris ülésen a 16 országból érkezett harminc elnökségi tag jóváhagyta a beszámolót, amely a közalkalmazottak, az egészségügyi, a postai és a távközlési dolgozók, a helyiiparban és városgazdálkodásban tevékenykedők, a bank- és biztosító intézeti alkalmazottak helyzetét mérlegelte-értékelte a különböző országokban és számot adott a szövetség munkájának eredményéről. A szövetség eddig Afrika, Amerika, Azsia és Európa 42 országának — összesen több mint 24 millió tagot számláló — 104 szervezetét fogta össze. Az elnökség budapesti ülésszakán újabb 8 szakszervezetet vett föl tagjai sorába.

◆

— **Új termékeket** hozott forgalomba ezen a héten a Pécsi Tejipari Vállalat. A kétféle ízesítésű krémtúró szavatossági ideje a korábbi két nappal szemben 7—8 nap. A szegedi tejüzem készítményeit zellerrel, illetve hagymával és paprikával ízesítették.

Ma este

SZÍNHÁZ

Nemzeti Színház: Bolgár balettegyüttes vendégjátéka (este 7 órakor)

Kamaraszínház: A néma levente (este 7 órakor)

MOZI

Petőfi: Kalózok Jamaicában (2, 4) Zsaru (6, 8)
Kossuth: Kalózok Jamaicában (10, 12) Zsaru (2, 4) Pokoli torony (6)
Tanárképző Főiskola: A kis Fülöp (4) **Fekete Gyémánt:** A hét mesterlövész (4, 6) **Jószerencsét:** Méreggel (4, 6) **Rákóczi:** Hatholdas rózsakert (5, 7) **Május 1.:** Az én tengertestvérem (f6) **Harkány:** A bűn története (7) **Komló, Május 1.:** Blöff (f5, f7) **Komló, Zrínyi:** Sokat akar a szarka (4, 6, 8) **Mohács:** Bobby Deerfield (f6, 8) **Sellye:** A szegények kapitánya (7) **Siklós:** A maláji tigris (7) **Szigetvár:** Huszadik század (8)

időjárás

Várható időjárás szombat estig: nyugat felől időnként megnövekvő felhőzet, a Dunántúlon elszórtan hószállingózással, házáporral. Mérsékelt, időnként megélénkülő, változó irányú szél. Várható legalacsonyabb éjszakai hőmérséklet: minusz 5—minusz 10, legmagasabb nappali hőmérséklet szombaton: plusz 1—plusz 6 fok között.

Moszkvai egyetemi tanár látogatása Pécsett

Tegnap Pécsre látogatott Jevgenyij I. Szokolov kardiológus, egyetemi tanár, moszkvai klinikai igazgató. Délelőtt dr. Pilaszanovich Imre, a HNF Pécs városi Bizottságának elnöke társaságában Pécscsel ismerkedett, majd a HNF Baranya megyei Bizottságának titkárságán Krasznai Antal megyei titkárral folytatott baráti beszélgetést.

Délután a Pécsi Orvostudományi Egyetem szakszervezeti bizottságán az egyetem és a Megyei Kórház több vezető szakemberével találkozva, a gyógyító és kutató tevékenység eredményeiről tájékozódott.

◆

Vizsgáznak a szórakoztató zenészek

Évente egy alkalommal Budapesten vizsgáznak azok a szórakoztató zenészek, akik képzettségük alapján állandó működési engedélyt kívánnak szerezni. Ezek a zenészek az A—B—C kategória megszerzése után (amely egyben fizetési besorolásukat is jelenti), a vendéglátóipar területén helyezkedhetnek el. A vizsgára a már működő szórakoztató zenészek kategóriajavítás céljából is jelentkezhetnek Pécsett, az Országos Szórakoztatózenei Központ Baranya megyei kirendeltségén.

◆

Állatorvosi ügyelet

Állatorvosi ügyelet 1979. február 24-én du. 13 órától február 26-án reggel 8 óráig. Pécs város és környéke számára: dr. Révész Ferenc Pécs, Kolozsvár u. 6. Telefon: 12-261. Mohács város és járás részére: Mohács, Széchenyi tér 1. Telefon: Mohács 1. Siklós város és járás részére, keleti részen: Siklós, Dózsa u. 19. Tel.: Siklós 32. Siklós város és járás részére, nyugati részen: Sellyei Tanács. Tel.: Sellye 1. Szigetvári járás, nyugati részen, Szentdénestől: Szigetvári Állatkórház, Alapi G. u. 6. Tel.: Szigetvár 75. Szigetvári járás, keleti részen: Szentlőrinc, Erzsébet u. 19. Tel.: Szentlőrinc 71-172. Komló város és járás területén működő állatorvosok a saját körzetükben ügyelnek. Amennyiben a fenti telefonszámok nem jelentkeznek, vagy az ügyeletes nem található, akkor üzenet hagyható a 09-es telefonszámon, illetve az illetékes telefonközpontnál „Állatorvosi ügyelet" címen.

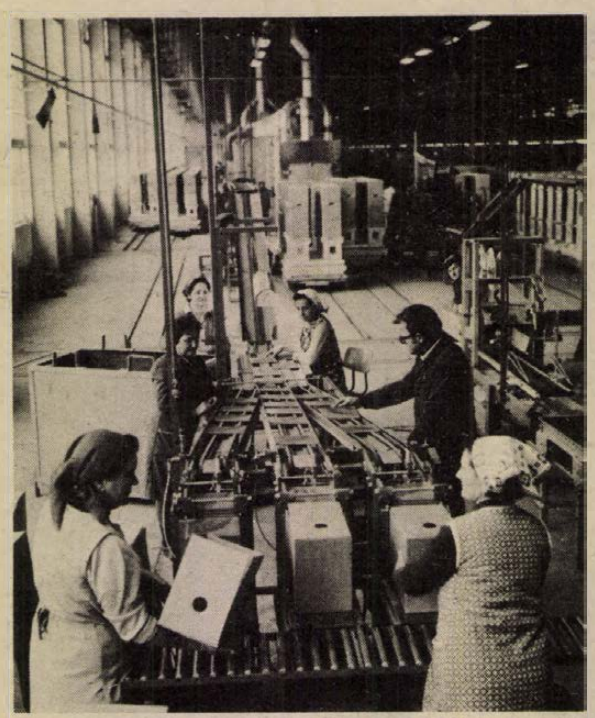

A Zalaegerszegi Kerámia és Cserépkályhagyár tófeji üzemében féléve indították be a gépeket, gyártósorokat, ahol évi hatszázezer négyzetméter, mázas burkolólapot készítenek, huszonnégy féle színben, kombinációs mintákkal. A mintegy száznyolcvanmillió forint értékű késztermeket belföldön értékesítik. A képen: osztályozógép minősíti és csomagolja a burkolólapokat.

— **Kitüntetés.** T. Mérei Klárát, az MTA Dunántúli Intézetének tudományos főmunkatársát, „Szocialista Kultúráért" éremmel tüntették ki közművelődési tevékenységéért. A kitüntetést csütörtökön vette át a Magyar Történelmi Társaság ülésén.

— **Új kút készül.** A mágocsi Béke Termelőszövetkezet a sertéstelep rekonstrukciója keretében 1 200 000 forint beruházással idén egy fúrt kutat létesít.

— **Gázvezetéképítés.** Pécsett ebben az évben csaknem 9 kilométer gázvezetéket építenek, illetve újítanak fel. A Dél-dunántúli Gázgyártó- és Szolgáltató Vállalat szolgáltatási üzemegysége pb-gázra 4 ezer, városi gázra pedig 800 fogyasztót kapcsol be. Baranyában 54 cseretelepet létesítenek. Egyebek között ezek a DDGÁZ legfontosabb ez évi tervei. Tegnapi tanácskozásukon a szocialista brigádvezetők teljes támogatásukról biztosították a vállalatvezetést és a feladatoknak megfelelő munkavállalásokat tettek.

04—05—07

Pénteken reggel Horváth Zoltán 28 éves pécsi lakos személygépkocsijával Pécsett, a Citrom utca és a Bem utca kereszteződésében elütötte a gyalogosan közlekedő Budai Antalné 51 éves pécsi lakost, aki súlyos sérülést szenvedett. A rendőrség vizsgálatot folytat.

A LOTTÓ nyerőszámai

A Sportfogadási és Lottó Igazgatóság közlése szerint a Budapesten megtartott 8. heti lottósorsolás alkalmával a következő számokat húzták ki:

17, 62, 64, 79, 83

A február havi tárgynyeremény sorsoláson a 6. játékhét szelvényei veszenek részt.

◆

— **Eszéki vendégjáték.** Szabadits Judit és Albert Miklós, a Pécsi Nemzeti Színház tagjai Verdi Trubadúr című operájának főszerepében Eszéken vendégszerepeltek tegnap este, az Eszéki Népszínház operatársulatának meghívására. Az előadást ugyancsak a meghívás keretében Breitner Tamás, a Pécsi Nemzeti Színház zeneigazgatója vezényelte.

— **Mozifilmvetítő a bölcsődének.** A Baranya megyei Fodrászipari Szövetkezet az Építők úti 10-es számú bölcsődének egy mozifilmvetítőt és mesefilmeket vásárolt. Az ajándékokat tegnap adták át. A bölcsődének a későbbiekben is ajándékoznak mesefilmeket.

A DN Galériája

Február 25-i, vasárnapi számunkban Misch Ádám budapesti képzőművész rajzát találhatják olvasóink, melyet lapunk számára készített. Kiállítása két kollégájával együtt 1979. március 2-án, jövő pénteken nyílik, délután 4 órakor. Ugyanekkor lesz a lapok dedikálása is a Pécsi Galéria Szinház téri kiállítótermében, melyre minden érdeklődőt szívesen látunk.

◆

Két kiállítás Mohácson

Két kiállítás nyílt tegnap Mohácson. Trischlerné Ferk Anna iparművész tárlatának a városi könyvtár fonotékája adott otthont, míg a mohácsi kerámiákat reprezentáló bemutató a filmszínház emeletén kapott helyet.

A Pécsen élő Trischlerné Ferk Anna kilenc szőnyeggel és szőtt faliképpel valamint öt szőnyegtervvel mutatkozik be a Dunaparti városban. Munkáit líraiság, színgazdagság, belső kiegyensúlyozottság jellemzi. Ismét bizonyítja tehetségét. Most megnyílt tárlata kellemes, maradandó élményt nyújt mind a mohácsiaknak, mind a busójárásra érkezőknek.

Jellegében egészen más kiállítást tekinthetnek meg az érdeklődők a filmszínház emeletén, de legalább olyan élményben lesz részük. Sarosácz György múzeumigazgatót dicséri, hogy bepillantást nyerhetünk a mohácsi kerámiák formagazdagságába. Megdönti azt a hitet, hogy a Duna-parti városban csak korsók készültek és a kevéssé ismert mázas kerámiák legalább olyan színvonalon jelentkeztek, mind a Mohácshoz kötött fekete kerámiák. A tegnap megnyílt bemutató jól érzékelteti azt az egyszerűséget, amely a délszláv népművészetet jellemzi.

◆

A Zöldért mai árai

Néhány üzletben megjelent a zöldpaprika: a hegyes típusú darabja 6,80 és 5,80, a tompa típusú darabja 8,60-ba és 7,30-ba kerül. Ugyancsak újdonság a jancsihagyma, ennek csomója 3,60 Ft. A paradicsom kilója 96 illetve 80 forintba kerül. A kelkáposzta ára 8,20 és 7,60, a karalábé 8,80 és 8,20, a cékla ugyancsak 8,80-ba és 8,20-ba kerül. A dióbél kilója 110 Ft, az első osztályú tojás darabja 1,60, a másodosztályúé 1,40 Ft.

A RÁDIÓ ÉS TELEVÍZIÓ MŰSORÁBÓL

RÁDIÓ

KOSSUTH RÁDIÓ

8.30: Lányok, asszonyok. 8.55: Kórusok, hangszerszólók. 9.30: „Amíg a szívünk dobog..." 10.05: Nóták. 10.50: Haydn: C-dúr szimfónia. 11.15: Mándy Iván hangjátékaiból. 12.20: Zenei anyanyelvünk. 12.30: Magyarán szólva..., 13.00: Kiss Manyi. Összeállította és bevezeti: Rátonyi Róbert. 14.00: Munkásdinasztiák. 14.10: Paganini: D-dúr trió. 14.30: Élelmiszeriparunk új feladatok előtt. 15.05: Új Zenei Újság. 16.00: 168 óra. 17.30: Sportkrónika. 18.05: Borodin: Közép-Ázsia pusztáin — szimfonikus vázlat. 18.15: Hol volt, hol nem volt... 18.45: Rádiószínház. A Maud királyné-föld. Hangjáték. 19.48: Örökzöld dallamok. 20.57: Zsindelyezik a kaszárnya tetejét. III. rész. 22.15: Hangverseny. Közben: 22.57: Apokrif. Versek. 23.11: A hangversenyközvetítés folytatása. 0.10: Melódiakoktél.

PETŐFI RÁDIÓ

8.05: Dalok a békéről. 8.20: Tíz perc külpolitika. 8.38: Tánczene Varsóból. 9.00: Válaszolunk hallgatóinknak. 9.15: Operettrészletek. 10.00: Szombat délelőtt. 12.00: Fúvószenekarád. 12.33: Jó ebédhez szól a nóta. 13.30: Eneklő Ifjúság. 14.00: Harminc perc rock. 14.35: Orvosi tanácsok. 14.40: Lehár operettdalaiból. 15.15: Verbunkosok, katonadalok. 15.44: A vörös torony kincse. Rádiójáték. 16.33: Ötórai tea. 17.30: Helytállni egy igényes piacon. 17.55: Sanzonok. 18.33: Szimfonikus könnyűzene. 19.10: A—Z-ig a popzene világában. 19.50: Rádiószínház. Lekésett szüret. 20.38: A Belügyminisztérium Duna Művészegyüttesének népi zenekara játszik. 21.20: Új hanglemezekből. 22.00: Egy óra dzsesszel. 23.10: Slágermúzeum.

HARMADIK MŰSOR

7.30: A szolnoki stúdió szlovák nyelvű műsora. 8.08: Arcok, művek, korok. 8.38: Szimfonikus zene. 9.50: A walkür. Háromfelvonásos zenedráma. 14.05: A futár. Rádiójáték. I. rész. 15.00: Huszonöt perc beat. 15.25: A Tátrai vonósnégyes délutáni hangversenye. Közben: kb. 16.10: Kritikusok fóruma. Kb. 16.20: A hangversenyközvetítés folytatása. 16.50: Kis magyar néprajz. 16.55: Művészlemezek. 17.49: Kiáltás az éjszakába. Rádiójáték. 18.20: Stúdiónk vendége Gyermán István pécsi hegedűművész. 19.05: Énekeljenek a népek. 19.37: A Liszt Ferenc kamarazenekar hangversenye. Közben: kb. 20.25: Kupénézetek. Iszlai Zoltán versei. Kb. 20.47: A hangversenyközvetítés folytatása. Kb. 21.30: Dzsesszfelvételekből. 21.55: Puccini operáiból. 22.51: Zenei panoráma.

PÉCSI RÁDIÓ

17.00: Hírek. 17.05: Szívesen hallgattuk... Válogatás a hangarchívumban. 1. Delibes: Lakmé c. operájából kettős és kórusrészlet. Közreműködik: Ágoston Edit, Csongor József, Bolla Tibor, a Pécsi Nemzeti Színház ének- és zenekara, vezényel Paulusz Elemér (1964. február 20-i előadás hangfelvétele). 2. A visszaeső bűnös. O. Henry novellájából rádióra alkalmazta és rendezte Turián György (1960. november 14-i adás ismétlése). 3. Zenés pécsi beszélgetés Kazal Lászlóval. A riporter Kovács Imre. (1975. május 5-i adás ismétlése.) 4. Gong-együttes régi felvételeiből. (Az 1955. december 31-i adás ismétlése.) 18.00: Hírek tudósítások. 18.10: Bilicsi Tivadar és Csákányi László nagylemezéről. 18.30: Szerb-horvát nyelvű műsor. A nap és a hét krónikája. Aktuális összeállítás. — Zene hallgatóink kérésére. — Jégtörő Mátyás... — Zárószámadások után. A baranyai, somogyi, bácskai termelőszövetkezetekben. 19.15: Német nyelvű műsor. A hét eseményeiből. — Kívánsághangverseny. — A jövő hét műsorairól. 20.00: Műsorzárás.

MAGYAR TV

7.59: Tévétorna (ism., sz.) 8.05: Iskolatévé. Matematika továbbképzés 2—4. és 6—8 osztályban tanító nevelőknek. 9.20: Világnézet. Egyén és közösség. 10.00: Lloyd George járt minálunk. Magyarul beszélő angol tévéfilm (ism., sz.) 10.50: Don Maclean műsora. Angol zenés film (ism., sz.) 11.30: Játék a betűkkel (ism.) 14.17: Belgrádi fiúk. XIII. rész: A postás. 15.05: Mese a mese mátka. Kisfilm összeállítás: 1. A csónak elsüllyed (sz.). 2. Erdei jóbarátok és a medve. Bábfilm (sz.). 3. Vihar alatti házikó (sz.). 15.30: Hírek. 15.35: Csata fekete-fehérben. Sakkműsor gyerekeknek. 15.55: Idesüss! 16.20: Filmszem. Különkiadás a XI. Magyar Játékfilmszemle eseményeiről. 17.10: Nyitott boríték. 17.40: Hogy nálam különb legyen. XI. rész. Testvéreink együtt. 18.20: A hoák Vietnamban. Dokumentumfilm. 18.45: Reklám. 18.55: Egymillió forintos hangjegy: A Tuxedo Junction és a Raydio együttesek műsora (sz.). 19.10: Cicavízió (sz.) 19.20: Tévétorna (sz.). 19.30: Tv-híradó. 20.00: Gusztáv Ingatag (sz.). 20.05: Különös szerencsés. Magyarul beszélő amerikai film (sz.). 21.45: Fedett pályás atlétikai EB. Közvetítés Bécsből (sz.). 22.45: Tv-híradó 3.

MÁSODIK MŰSOR

17.13: Tisztelendők. IV. rész: Kelet kapuja (ism., sz.) 17.45: Péli Tamás portréja (ism., sz.). 18.10: H. Bartos Lajos: Nemzetközi gyors. Emlékképek egy részben. A Thália Színház előadása, felvételről. 19.30: Tv-híradó. 20.00: Zenei arcképcsarnok. Arthur Rubinstein Budapesten. Dokumentumfilm. 20.30: Az „Éjjel őrjárat" újjászületik. Holland dokumentumfilm (ism., sz.) 21.00: Tv-híradó 2. 21.20: Karel Gott műsora. Csehszlovák zenés film (sz.). 21.50: A Berthold Jacob Salomon eset. Magyarul beszélő NDK tévéfilm.

JUGOSZLÁV TV

15.00: Szórakoztató műsor. 16.00: Öt plusz — gyermekműsor. 17.00: Jugoszláv kosárlabda-bajnokság. 18.45: Mindennapi emberünk — humoros műsor. 19.15: Rajzfilm. 20.00: Didergés az éjszakában — amerikai film. 22.00: Szombat este.

MÁSODIK MŰSOR

17.40: Hét tv-nap. 18.15: Zöld kabaré. 18.45: Külföldi dokumentumműsor. 20.00: G. Puccini: Bohémélet — opera II. része. 20.55: Huszonnégy óra. 21.05: Hogyan csinálják a nyári játékokat. 21.35: Offenbach bolondságai — filmsorozat. 22.30: Sportszombat.

Jerzy Edigey

Mister Macareck üzletei

44.

— Sajnos, — mondta mister MacAreck, — megalapozatlan hírek keltek szárnyra az uránlelőhelyről. Én, mint a bánya tulajdonosa, és Brett úr is, mint szakértő mérnök, kénytelenek vagyunk ennek az ellenkezőjét állítani. Itt semmiféle urán nincs. A cég célja, az elöregedett aranybánya területén az új rétegek felkutatása és kitermelése. Kérem önöket, hogy szenzáció helyett ezt írják meg.

Ezután következett mister Marty Brett. A szakember szemével tárta elénk a bánya mai helyzetét, és közölte, hogy a mérések szerint aranyrétegek vannak a mélyben. Ezután sokat beszélt a bánya fejlesztéséről, majd ő is kijelentette, hogy urán nincs.

Ezután kezdődött a vita. Lapunk tudósítója feltette a kérdést, hogy miért vették körül a bánya egész területét szögesdróttal, miért vannak őrtornyok, reflektorok és felfegyverzett őrök? Hiszen még az újságírókat is olyan fegyveres őrizet kísérte a sajtótájékoztató színhelyére, mint a bűnözőket, ami hallatlan. Canaveralban, az atomkutató központ nincs úgy védve, mint ez a bánya.

Erre azt a választ kapták, hogy mindenki úgy védi a magánterületét, ahogy akarja. Mister MacAreck nem szereti, ha hivatlanok járnak itt, ezért a korábban kiadott rendelkezése érvényben marad. Az egyik újságíró megkérdezte, hogy látogatást tehet-e a régi bányában és vihet-e egy maréknyit a hányóból. Mister MacAreck határozottan tiltakozott. Arra hivatkozott, hogy nincs nyitva, nem működik. A hányóval kapcsolatban pedig kijelentette, hogy azok a bánya területén vannak, tehát saját tulajdont képeznek és senkit nem lenne szabad, hogy érdekeljen, hogy miből tevődik össze. Lapunk tudósítója ekkor kivett zsebéből egy Geiger-féle készüléket, amely rögtön forogni kezdett és furcsa hangot hallatott.

— Mister MacAreck, meg tudná-e magyarázni, hogy mitől radioaktív a hányó? — kérdezte.

Meg kell jegyeznünk, hogy mister MacAreck rendkívül nyugodtan és kellemes hangon válaszolt az újságírók kérdéseire, olykor, ha úgy vélte, viccel adta meg a választ. Most azonban hirtelen elhagyta nyugalma, felugrott és az újságírók azt hitték, hogy a New York Tribune tudósítójára veti magát. Szerencsére Marty Brett egy gyors mozdulattal megragadta főnöke karját és kissé lecsillapította.

— Ha tudtam volna, — jelentette ki mister MacAreck, amikor magához tért —, hogy valamelyikőjüknél Geiger-féle készülék van, soha nem kerül sor erre a találkozóra. Ez szemtelenség, és a bizalommal való visszaélés. Éppen ezért az önök viselkedése miatt megtagadom a további válaszokat, a sajtótájékoztatót befejezettnek tekintem. A viszontlátásra, uraim.

E szavak után a bányatulajdonos elhagyta a termet. Brett úr megpróbálta lecsillapítani a kedélyeket. Elnézést kért főnöke viselkedéséért, de szemrehányást tett az újságíróknak, amiért Geiger-féle készüléket hoztak magukkal. Különben, magyarázta, a hányó radioaktivitása még nem jelenti azt, hogy itt urán van. Előidézhette más is. Ő, Brett mérnök, nagyon sajnálja, hogy így végződött a sajtókonferencia. Már éppen rá akarta beszélni mister MacArecket, hogy adjon engedélyt a bánya megtekintésére. Ez az incidens után teljesen lehetetlen.

Az egyik újságíró megkérdezte, hogy mióta nem hordhat az ember magánál Geiger-féle készüléket. Ez a készülék nem lőfegyver, akkor hát mister MacAreck miért lett olyan indulatos, amikor megtudta, hogy az egyik újságírónál van és annak révén megállapította, hogy a hányó radioaktív. Erre a kérdésre Brett mérnök határozottan megtagadta a választ.

(Folytatjuk)

Kórházi felvételes ügyeletek

Mindennapos felvételi ügyeletek gyermek belbetegek részére: Pécs város: POTE Gyermekklinika, Szigetvár város és járás, a pécsi és a volt sellyei járás: Megyei Gyermekkórház. Gyermeksebészeti gyermekfülészeti betegek, égett és forrázott gyermekek részére páratlan napokon: POTE Gyermekklinika, páros napokon Megyei Gyermekkórház, Pécs és a megye egész területéről.

Felnőtt belgyógyászat, sebészet, baleseti sebészet: Megyei Kórház. Égési sérülések: Honvéd Kórház. Koponya és agysérülések: Idegsebészet. Felnőtt fül-, orr-, gégészet: POTE Fül-, Orr-, Gégeklinika.

SOS-ÉLET telefonszolgálat hívószáma: 12-390, este 7-től reggel 7 óráig.

ÉJSZAKAI UGYELETES GYÓGYSZERTÁRAK

I. ker.: Pécs, Vasas II. Bethlen Gábor u. 8. 10/52. sz. gyógyszertár. Pécs-Meszes, Szeptember 6. tér 1. 10/3. sz. gyógyszertár, II. ker.: Pécs Kossuth Lajos u. 81. 10/8. sz. gyógyszertár, Pécs, Munkács M. u. 4. 10/9. sz. gyógyszertár III. ker., Pécs, Veress Endre u. 2. sz. 10/7. sz. gyógyszertár.

24 ÓRA A NAGYVILÁGBAN

Hasznos tapasztalatcsere Moszkvában

Havasi Ferenc, az MSZMP Központi Bizottságának titkára az SZKP Központi Bizottságának meghívására február 20–23. között látogatást tett Moszkvában. Havasi Ferencet fogadta A. P. Kirilenko, az SZKP KB Politikai Bizottságának tagja, a Központi Bizottság titkára. Havasi Ferenc tanulmányozta a népgazdaság pártirányításának tapasztalatait, és hasznos véleménycserét folytatott V. I. Dolgihhal és M. Sz. Gorbacsovval, az SZKP KB titkáraival. Látogatást tett az SZKP KB több osztályán és a Szovjetunió állami tervbizottságában. Találkozott K. F. Katusevvel, a Szovjetunió KGST-beli állandó képviselőjével és Z. N. Nurejevvel, a Szovjetunió Minisztertanácsának elnökhelyettesével.

A szívélyes, baráti légkörben lezajlott találkozókon és megbeszéléseken részt vett B. I. Gosztyev, az SZKP KB póttagja, a KB osztályvezetője és dr. Szürös Mátyás, az MSZMP KB tagja, hazánk moszkvai nagykövete.

Havasi Ferencet útjára elkísérte Hoós János, az MSZMP KB osztályvezetője, Varga István osztályvezető-helyettes és Kádár Béláné alosztályvezető.

Havasi Ferencet, aki pénteken hazaérkezett Moszkvából, a Ferihegyi repülőtéren Ballai László, az MSZMP KB osztályvezető-helyettese fogadta. Jelen volt V. J. Pavlov, a Szovjetunió magyarországi nagykövete.

Czinege Lajos látogatása

A Czinege Lajos honvédelmi miniszter vezette magyar delegáció hivatalos látogatásra a Jemeni Népi Demokratikus Köztársaságba érkezett. A delegációt fogadta Ali Ahmed Nasszer Antar, a Jemeni Szocialista Párt KB Politikai Bizottságának tagja, az ország hadügyminisztere. A magyar vendégek tiszteletére adott fogadáson elhangzott pohárköszöntőjében a jemeni hadügyminiszter melegen üdvözölte a két ország pártja és népe között kialakult kapcsolatokat, nagyra értékelte a kétoldalú együttműködést és a két ország közötti barátság további erősítése mellett foglalt állást.

◆

✦ *BERLIN: August Bebel „A nő és a szocializmus" című könyve megjelenésének 100. évfordulója alkalmából háromnapos nemzetközi tudományos konferencia kezdődött pénteken Berlinben a Német Szocialista Egységpárt Központi Bizottságának rendezésében. A tanácskozáson 84 országból több, mint 500 küldött vett részt, köztük 80 kommunista és munkáspárt delegációja, a „Béke és szocializmus" szerkesztőségének küldöttsége, valamint számos szocialista és szociáldemokrata párt képviselője. Az NDK népi kamarájának a köztársasági palotában lévő tanácstermében zajló tanácskozáson a Magyar Szocialista Munkáspárt Központi Bizottságának küldöttségét Erdei Lászlóné, az MSZMP KB tagja, a Magyar Nők Országos Tanácsának elnöke vezeti.*

✦ NEW YORK: A Biztonsági Tanács tagjai péntekre virradó éjszaka negyedórás konzultációt tartottak az „indokínai helyzet" megvitatásával kapcsolatos amerikai javaslatról. Ezt követően kétoldalú megbeszélések sorozata kezdődött meg a BT-ülés időpontjának kitűzéséről.

✦ *PHOM PENH: A kambodzsai hírügynökség jelentése szerint Battambang, Prey Veng, Kompong Thom, Siem Reap tartomány 560 falvában megalakultak az önigazgatás népi bizottságai. Ugyanakkor több száz népi milicista egységet állítottak fel, hogy megvédjék a lakosság békés életét és harcoljanak a Pol Pot-hadsereg maradványai ellen. A néphatalom helyi szervei és a forradalmi fegyveres erők már eddig több mint 200 000 elhurcolt és más tartományokból visszatért lakost üdvözölhettek ezeken a területeken.*

✦ LONDON: Minden bizonnyal ékszerektől és drágakövektől megrakottan érkezik majd haza közel-keleti útjáról II. Erzsébet angol királynő és férje, Fülöp herceg. A királyi pár ugyanis több mint kétmillió dollár értékű ékszert kapott ajándékba Kuvait, Szaud-Arábia, Bahrein és Katar gáláns uralkodóitól.

✦ *WASHINGTON: Carter amerikai elnök a külügyminisztérium második emberét küldi ázsiai körútra. Pénteki bejelentés szerint Warren Christopher külügyminiszter-helyettes február 27-től Indiába, azt követően pedig Thaiföldre, Pakisztánba, végül Hongkongba látogat. A hivatalos indoklás szerint Christopher útját korábban az amerikai–indiai kapcsolatok további javításának jegyében határozták el.*

✦ BÉCS: Az osztrák nemzeti tanács csütörtökön este egyhangúlag elhatározta a parlament idő előtti feloszlatását, ezzel hivatalosan is kezdetét vette az — egyébként már hetek óta tartó — választási harc. A törvényhozó testület munkájának idő előtti felfüggesztését az eredetileg őszre tervezett parlamenti választások május 6-ra történt előrehozatala tette szükségessé.

✦ *MAPUTO: Erich Honecker, az NSZEP KB főtitkára, az NDK államtanácsának elnöke mozambiki látogatásának második napján megkoszorúzta a hősök emlékművét. Honecker pénteken fogadta a Maputóban akkreditált diplomáciai testületek képviselőit. Ez alkalomból mondott beszédében hangsúlyozta: „A Mozambiki Népköztársaságban tett baráti látogatásunk államaink és népeink hagyományos, szoros baráti kapcsolatainak további megszilárditását és elmélyítését szolgálja. Nagy figyelemmel és rokonszenvvel kísérjük a Mozambiki Népköztársaság politikáját." Az Erich Honecker és Samora Machel vezette küldöttségek pénteken folytatták szívélyes baráti légkörben megkezdett hivatalos megbeszéléseiket.*

Súlyos vihar a bolgár tengerparton

Évtizedek óta nem tapasztalt, heves vihar tombolt a héten, a Fekete-tenger bulgáriai partvidékén. A helyenként kilenc-tíz méter magasra felcsapó hullámverés súlyos károkat okozott, a magyar turisták által is jól ismert, nemzetközi hírű, tengerparti üdülőhelyeken.

A Várna melletti aranyhomokon a hullámok átszakították a strand vasbetonkerítését és elmostak három éttermet. Ugyancsak súlyos károk keletkeztek a várnai kikötőben és a kikötő környékén.

A várnainál is súlyosabb helyzet alakult ki a bolgár tengerpart másik nagy kikötője, Burgasz környékén. A Burgasztól mintegy tíz kilométerre északra lévő Pomorijeben a hullámok áttörték a tengeri védőgátat, s a kisváros régi és új negyedében több ház víz alá került.

✦ BERLIN: Herbert Miesnek, a Német Kommunista Párt elnökének ötvenedik születésnapja alkalmából a Marx Károly érdemrendet, az NDK legmagasabb kitüntetését adományozták.

✦ *GENOVA: A genovai egyetem közegészségügyi intézetében sikerült azonositani azt a „Hongkong 72" elnevezésű influenzavirushoz hasonló kórokozót, amely orvosi vélemény szerint felelős az utóbbi hetek olaszországi influenzás megbetegedéseiért. Az intézet munkatársai hozzákezdtek a járvány terjedését megakadályozó vakcina elkészitéséhez.*

IRÁN

Két héttel forradalom után

Már a nagy forradalmi fordulat időpontjában előrelátható volt, hogy mindazok a társadalmi és politikai problémák, amelyek az önkényuralom elleni harc időszakában szükségszerűen háttérbe szorultak, a győzelem után újra megjelennek. Hiszen a monarchiát az elvetélt földreform, az erőltetett iparosítás, a polgári és baloldali ellenzékre nehezedő terror aknázta alá. A megdöntött önkényuralmi rezsim helyébe tehát új politikai rendszert kell létrehozni, ez pedig igen kényes és bonyolult feladat.

Az első két hétben a mélyebben fekvő gazdasági-társadalmi kérdések megközelítésére természetesen nem kerülhetett sor. A forradalmi mozgalom, amelynek szellemi vezetője a siita egyház vezérclakja, Khomeini volt, egyelőre a konszolidálás elsődleges problémáival volt elfoglalva.

Első helyen szerepelt ezek között a kormány létrehozása és helyzetének megszilárdítása. Ismeretes, hogy Khomeini Bazargan személyében olyan 73 esztendős politikust nevezett ki miniszterelnökké, aki sajátos módon egyesíti magában az iszlám elvek iránti hűséget egy racionális és modern technokrata szakértelmével.

Ami Bazargan kormányát illeti, annak összetételét az jellemzi, hogy a miniszterelnökhelyettesi posztokat Khomeini személyes bizalmasai, a legfontosabb mniszteri tárcákat viszont a polgári nacionalista Nemzeti Front politikusai töltik be. A három mniszterelnökhelyettes között a legfontosabbnak tűnik Ibrahim Jazdi, aki az úgynevezett „forradalmi ügyek" felelőse. Khomeini másik két bizalmasa, Sabbaraian a hatalomátvétel szervezeti problémáival, Entezam pedig a tájékoztatási kapcsolatokkal foglalkozik. A miniszterek között a Nemzeti Front három kiemelkedő személyiségét találhatjuk meg: Szandzsabi, a front vezetője külügyminiszter: Foruhar munkaügyi miniszter lett, a belügyminisztériumot pedig egy ügyvéd-politikus, Dzsavadi vette át.

E pillanatban tehát kormányszinten az jellemzi a helyzetet, hogy Khomeini közvetlen környezetének koalíciója jött létre a polgári nacionalista vezetőkkel. Ennél baloldalibb erő nem kapott képviseletet a hatalomban. Az iráni kommunistákat illetően Khomeini és más vezetők úgy nyilatkoztak, hogy az 1949 óta betiltott kommunista párt a későbbiekben kifejthet legális tevékenységet. Azt azonban nem titkolták, hogy kormányszinten nem hajlandók együttműködni a Tudeh-párttal.

A kormányhatalom vonatkozásában az első napok két említésreméltó fejleményt hoztak. Az egyik az, hogy gyors és erőteljes intézkedések történtek az iráni hadsereg „lefejezésére". Úgynevezett „iszlám különbíróság" két ízben is tárgyalta e hadsereg vezetőinek ügyét. Elítélték és kivégezték a titkosrendőrség, a SAVAK több mint egy évtizedig volt vezetőjét, Nassziri tábornokot, Nadzsi tábornokot, az iszfaháni helyőrség parancsnokát, Rahimi tábornokot, aki Teherán katonai parancsnoka, majd a rendőrség főnöke volt és Koszrodad tábornokot, a légideszant csapatok parancsnokát. A második perben még négy tábornokot ítéltek halálra és végeztek ki. Tekintve, hogy a szárazföldi hadsereg vezetőjét, Badredi tábornokot már korábban saját katonái megölték, a katonai ultrák főnöke, Oveisszi tábornok pedig még a forradalom győzelme előtt az Egyesült Államokba menekült — ezt a fordulatot gyorsnak és radikálisnak lehet nyilvánítani. A cél nyilvánvaló: a kormány magát a hadsereget át akarja venni, de lehetetlenné akarja tenni egy restaurációs katonai puccs megszervezését.

Az új hatalom első két hetének második és a helyzetet lényesen bonyolító jelensége a régóta létező két fegyveres gerillaszervezet erőteljesebb fellépése, legalábbis Teheránban. A magát „marxista—leninistának" nevező, de erőteljes anarchista és maoista jellegű és elsősorban az egyetemi diákságra támaszkodó fedajin, valamint a siita mozgalom ultrabal fegyveres szárnyát alkotó Mudzshid csoport nem szolgáltatta be fegyvereit. Igy jelenleg (mindenekelőtt a fővárosban) a kormánnyal nem teljesen tisztázott kapcsolatban álló két fegyveres csoport is működik.

Feltehető, hogy a kormányhatalomnak még néhány hétre lesz szüksége a konszolidáció legközvetlenebb elemi feladatainak végrehajtására. A abszolut monarchia helyébe lépő új rendszer mélyebb gazdasági-társadalmi és politikai problémái csak ezután kerülnek majd napirendre.



Közel félszázezer iráni baloldali fiatal — a fedajin szervezet tagjai — pénteken nagygyűlést tartott a teheráni egyetem területén

A Fedajin Khalgh elnevezésű iráni gerilla-szervezet a következőket kívánja az ország vezetésétől: oszlassák fel a jelenlegi fegyveres erőket és alakítsanak népi hadsereget, az „árulóknak" nyílt tárgyalásban és büntetésben legyen részük és a „döntések meghozatalára" alapítsanak népi tanácsokat — közölte csütörtökön Teheránban egy fedajin szóvivő, aki Siamac fedőnéven mutatkozott be az újságíróknak. Mint mondotta, a fentieket szervezete minimális programnak tekinti.

Abdul Rahman Ghaszelmo, az Iráni Kurd Demokrata Párt vezetője csütörtöki sajtójelentések szerint elutasítja a tartomány Iránitól való elszakadására irányuló törekvéseket és támogatja Khomeinit.

Súlyos veszteségek érik a kínai hadsereget

(Folytatás az 1. oldalról)

nai haderő azonnali visszavonását követeli és a bolgár néppel együtt eltökélten támogatja a vietnami népnek hazája függetlenségéért, szuverenitásáért vívott igazságos harcát.

Lisszabonban Alvaro Cunhal, a Portugál KP és Luis Corvalán, a Chilei KP főtitkára csütörtökön baráti nagygyűlésen szólította fel a demokratikus erőket, hogy legyenek szolidárisak Vietnammal és segítsenek megfékezni a kínai agressziót.

A finn kormány nyilatkozatban ítélte el az erőszaknak a nemzetek közötti vitás kérdések rendezése érdekében történő alkalmazását vagy az ezzel való fenyegetőzést.

A Nagy-Britannia Kommunista Pártjának központi végrehajtó bizottsága csütörtökön nyilatkozatban ítélte el a Vietnami Szocialista Köztársaság ellen elkövetett kínai agressziót és megállapította, hogy azt nem lehet semmivel sem igazolni. A felhívás kiemeli a Kínának történő fegyvereladások tervei elleni kampányok megszervezésének fontosságát, különös tekintettel a helyből felszálló Harrier vadászbombázókra.

*

A francia hírügynökség pénteki jelentése szerint a hivatalos tilalom ellenére Pekingben megjelent a Vietnam elleni támadást bíráló első falragasz. A hatoldalas tacepao szerzője az aláírás szerint egy állami alkalmazott. A falragasz nehezményezi, hogy egy olyan nagy ország, mint Kína, csapásokat mér kis vietnami szomszédjára. „Ellentámadásával" Kína elvesztette tekintélyét, és elszigetelésre kárhoztatta magát a nemzetközi közösségen belül.

Az AFP tudósítása megjegyzi, hogy a tacepaohoz nehéz hozzáférközni, mivel nagy tömegek — közöttük katonák — olvassák.

LAPZÁRTA

Badalla Bisara kuvaiti ENSZ nagykövet, a Biztonsági Tanács soros elnöke bejelentette, hogy a Biztonsági Tanács pénteken (közép-európai idő szerint éjféltájt) ülést tart. Napirendként a következő kérdés szerepel: „A délkelet-ázsiai helyzet és következményei a nemzetközi béke és biztonság szempontjából". A Biztonsági Tanács ülésének összehívását az Egyesült Államok, Nagy-Britannia, Norvégia és Portugália kezdeményezte.

*

Azonnali lemondásra szólította fel Mota Pinto „független" kormányát csütörtökön késő este Alvaro Cunhal, a Portugál Kommunista Párt főtitkára azon a lisszaboni gyűlésen, amelyet Luis Corvalánnak, a Chilei KP főtitkárának tiszteletére és a Pinochet-rezsim elleni harc támogatására rendeztek. Az országot két módon lehet kivezetni a jelenlegi helyzetből — mutatott rá Cunhal —: vagy úgy, hogy a köztársasági elnök új miniszterelnököt jelöl ki, s az a pártok képviselőiből álló kormányt alakít, vagy pedig Eanes fölosztatja a parlamentet, s a négy fő párt képviselőiből ügyvezető kormányt alakít a folyó ügyek intézésére az idő előtt megtartandó választásokig. A főtitkár megállapította, hogy véleménye szerint Portugáliában nem fenyeget a chileihez hasonló katonai hatalomátvétel veszélye.

KÜLGAZDASÁG

A mongol népgazdaság fejlődése

A múlt esztendőben erőteljesen fejlődött a mongol népgazdaság, a terveket minden vonatkozásban teljesítették, illetve túlteljesítették. A nemzeti jövedelem a tervezett 6,5 százalékkal szemben 6,7 százalékkal nőtt, a termelékenység e növekedésben 66 százalékos.

A mongol mezőgazdaság néhány fontos eredménye: 9,3 millió növendékjószágot neveltek, a sertéshús-termelés közel kétszeresére, a tojás mennyisége 64 százalékkal, a gyapjúhozam 2,2 százalékkal növekedett. 90 000 hektár szűzföldet vontak művelésbe, eredményeként jelentősen növekedett a szemestermények, a burgonya és zöldségfélék termesztése. A mezőgazdaság gépállománya 1160 traktorral, 270 gabonakombájnnal lett több, felépült 3000 állatférőhely, 1405 itatóállomás, 2500 fúrt kút, vízkiemelő berendezéssel, bővültek az öntözőberendezések és korszerűsödött az állami gazdaságok hírközlő berendezésekkel való ellátottsága.

Az ipar bruttó termelési értéke 4,5 százalék helyett 5 százalékkal növekedett, terven felül 50 millió tugrik értékű árut termelt. Bővült az építőanyagipar termelése, átadtak 169 000 négyzetméter új lakást, 10 000 négyzetméter iskolát és számos óvodát, bölcsődét, szolgáltató központot, fürdőt. Baganurban megkezdődött az időszakos külszíni szénfejtés, elkészült az idevezető vasútvonal és magasfeszültségű távvezeték, Ulánbátorban bővítették a 3. számú hőerőművet, üzembe helyeztek egy műbőrgyárat, tejporgyárat és gyapjúmosó üzemet, három város új rádióadót kapott. Az ipar eredményeiben jelentős, hogy 1978-ban 40 iparvállalatnál vezették be a tervezés és gazdálkodás ösztönző rendszerét és ezek adják az ipari termelés 75 százalékát.

Jelentős fejlődésről adott számot a közoktatás és az egészségügy is. Egy év alatt 4,5 százalékkal növekedett az általános iskolai tanulók száma, 20 százalékkal csökkentették a tankönyvek árát, 16 000 szakembert és szakmunkást irányítottak a népgazdaság különböző ágazataiba, a kórházi ágyak száma 3,8, az orvosok száma 6,2 százalékkal növekedett. Szociális és kulturális célokra 13,5 százalékkal nagyobb összeget fordítottak.

Az ipar és a mezőgazdaság eredményeinek megfelelően a lakosság pénzbevételei 6 százalékkal, a kereskedelmi forgalom 6,8 százalékkal volt több a múlt esztendőben, 1977-hez viszonyítva.

A mongol gazdasági eredményekről szóló tájékoztató hangsúlyozza, hogy az anyagi-műszaki bázis megteremtésében, bővítésében és korszerűsítésében hatalmas szerepet játszott a Szovjetunió, és a KGST-országok sokoldalú segítsége. E segítség folytatásaként 1979-ben 130 ipari és kulturális létesítményen végeznek kivitelezési és szakipari munkát. Ezek között a legnagyobb az Erdenet bányászati kombinát, amelynek első szakaszát üzembe helyezték.

K. J.

Díjnyertes pályamunkák a tervezőmunka és a pénzügypolitika témakörben

A két évvel ezelőtti nagysikerű pályázat után, tavaly ismét pályázatot hirdetett, a Magyar Közgazdasági Társaság Baranya megyei Szervezete és a Baranya megyei Tanács végrehajtó bizottsága. Ezúttal két témakörben lehetett pályázni: javaslatokat kértek a tervezőmunka, valamint a pénzügypolitikai törekvések érvényesítésének javítására. A pályázat ünnepélyes eredményhirdetésére január végén került sor, amikor dr. Dányi Pál, a Baranya megyei Tanács elnökhelyettese, az MKT megyei alelnöke ismertette az elbírálás szempontjait, a pályázat eredményét, majd dr. Kisvári András, a Magyar Közgazdasági Társaság megyei elnöke átadta a díjakat.

Húsz dolgozat érkezett be, bizonyságául annak, hogy mindig is léteznek szunnyadó energiák, amelyek csak alkalomra várnak, hogy a köz javára kiteljesedjenek. A két kategóriát összevontan díjazták, összesen tizenegy pályamunka érdemesült. Az első díjat nem adták ki. Végül is 2 második díjat, 5 harmadik díjat és 6 különdíjat adtak ki.

Közgazdasági élet rovatunk olvasóinak most szemelvényeket adunk négy díjnyertes pályamunkából.

Miklósvári Zoltán

Herich György

Hogyan tervezzen a mezőgazdasági nagyüzem?



Módszertani javaslatot dolgozott ki a mezőgazdasági termelőszövetkezetek tervezési munkájának javítására Herich György, a Pécsi Tudományegyetem Közgazdaságtudományi Karának oktatója. Harmadik díjat nyert. Az egyébként a gyakorlat szintjén mozgó tanulmány bevezető soraiból idézünk, ahol is az éves tervezés gondjairól esik szó.

Az éves tervekkel és a tervkészítéssel kapcsolatos hiányosságok ott kezdődnek, hogy a vállalatok egy része a középtávú tervtől függetlenül készíti el éves tervét, arra hivatkozva, hogy a körülmények, a közgazdasági környezet megváltozott. Másik része viszont a középtávú tervek egyszerű lebontásával készíti éves tervét! Tehát az éves tervezés problémái nem választhatók el a középtávú tervek hiányosságaitól.

A helyes álláspont kialakításához le kell szögeznünk, hogy az elfogadott és jóváhagyott középtávú terv mindenképpen iránytűként szolgál az éves terv készítésénél. Azonban ezt sem lehet mereven alkalmazni, hisz az éves terv készítésének körülményei már lényegesen eltérhetnek a középtávú tervkészítés időpontjához képest. Ha megváltozik a közgazdasági környezet – és ma már elég gyakran változik –, akkor a döntések – középtávú – felülvizsgálata szükséges. Elképzelhető, hogy a pénzügyi terv megváltozása miatt meg kell változtatni az egész terv koncepcióját (például a beruházási eszközök, a munkaerő stb. átcsoportosítására lesz szükség).

Ebben az esetben prioritása van az éves tervnek a középtávú tervvel szemben. Természetes azonban, hogy a megváltozott koncepciót vissza kell csatolni a középtávú tervhez, ami a terv-karbantartás feladata. Az éves előirányzatokat pedig érvényesíteni kell – ha kell átdolgozással – a középtávú tervben.

A középtávú tervkészítésben a csúszó tervezés az egyetlen – ma ismert – forma, amelyhez a középtávú terv merevségét (például a szabályozó rendszer változásával szemben) fel lehet és kell oldani. A középtávú terv adatait az éves eredmények és nem az éves terv alapján kell módosítani. Természetesen „jó" éves terv esetén a terv és az eredmény közel esik egymáshoz.

Murányi Szabolcs

A támogatások hatása a kedvezőtlen termőhelyű gazdaságokra

Murányi Szabolcs, a PM Beruházási Főigazgatóság Pécsi Területi Igazgatóságának közgazdasági osztályvezetője dolgozatában a megkülönböztetett támogatások hatását vizsgálta a megye kedvezőtlen termőhelyi adottságú termelőszövetkezeteinek gazdálkodására. Második díjat nyert. A tapasztalatok alapján leszűrt javaslataiból idézünk.

Szükségesnek ítélem meg a támogatási rendszer egyszerűsítését, korrekcióját. Ez szorosan összefügg árrendszerünkkel — mutat rá a szerző és olyan árszínvonal kialakítását sürgeti, amely biztosítaná az önköltség és olyan tiszta jövedelem realizálását a szövetkezeteknél, ami lehetővé tenné a bővített újratermelés arányos fejlődését és egyben a támogatási rendszer egyszerűsítését. Emellett az árak termelést ösztönző hatása is jobban érvényesülne. Megfelelő árrendszerrel tehát elérhető lenne a támogatások körének minimális szintre való csökkentése, és így nagyobb jelentőséget kapnának a megkülönböztetett támogatások is. Ezzel együtt a megkülönböztetett támogatások termelésre, gazdálkodásra gyakorolt hatásának mérése is egyszerűbbé válna. (Megjegyzés: 1980-ban termelői árrendezésre kerül sor. A szerk.)

A kedvezőtlen termőhelyi adottságú szövetkezetek megkülönböztetett támogatására a jövőben is szükség lesz. Területünkön az elemzések arra utalnak, hogy a gazdálkodás színvonalbeli különbsége lényeges a síkvidéki és a dombvidéki gazdaságok között. Ezen eltérések részben azzal is magyarázhatók, hogy a síkvidéki szövetkezetek jelentős része már jóval kedvezőbb természeti körülmények közé került, mint korábban, amikor a besorolás alapját adó aranykorona érték meghatározásra került. Az ezeken a területeken végzett meliorációs munkák hatása, valamint a modern agrotechnikai beavatkozások több szövetkezet gazdasági eredménye tartósan meghaladja a nem kedvezőtlen adottságú gazdaságokét. Célszerű lenne a besorolások felülvizsgálata, új alapokra való helyezése, így a módosítás a gazdálkodási eredmények, ráfordítások, hozamok, értékek, bruttó jövedelmek alapján történne.

A támogatási rendszeren — a megkülönböztetett támogatásokon — belül az elkövetkezendő időszakban az eredményt közvetetten vagy közvetlenül befolyásoló juttatások olyan arányát kellene kialakítani, amellyel ezen gazdaságokban határozottabban biztosíthatók: a gazdaságosság kritériumát figyelembe vevő legkedvezőbb fejlesztési lehetőségek; a központi célkitűzéseknek legmegfelelőbb felhalmozási és fogyasztási arány; az optimális eszközellátottság, valamint a tagok egyéni jövedelmének kívánt szintje. Ennek érdekében a korábbinál nagyobb szerepet kapnának az eredményt közvetetten befolyásoló támogatások, különösen a fejlesztési hozzájárulás. Differenciálni kellene viszont a támogatásra való jogosultságot annak érdekében, hogy a kedvezőtlen termőhelyű üzemek eszközellátottsági színvonalának különbsége a gazdaságosság szintjét figyelembe véve közelítsen.

Az árkiegészítésnek továbbra is a támogatás fő formájának kell maradnia. A természeti adottságoknak legmegfelelőbb termelési szerkezet kialakítása érdekében a támogatott termékek körének meghatározásánál



tájegységenként, tájjellegű termékekre kellene az árkiegészítést biztosítani. Ezzel elősegíthető lenne a gazdaságok fokozottabb specializációja, növelhető a termelés gazdaságossága. A juh- és szarvasmarha-tenyésztés támogatása továbbra is indokoltnak látszik. A dombvidéki szövetkezetek fő ágazatává az állattenyésztés lépett elő. Ezen ágazat jövedelmezősége nem olyan kedvező, mint a növénytermesztésé, továbbá a dombvidéki gazdaságok adottságaikból eredően is kedvezőtlenebb körülmények között gazdálkodnak, azért amennyiben a jövőben lényeges változásokra nem kerül sor, indokoltnak látszik a további fejlődés biztosításának érdekében ezen állattenyésztési ágazatok árkiegészítési kulcsainak emelése.

A jövedelemkiegészítés teljes megszüntetését a gazdaságok fejlődése, valamint a meglévő negatív jelenségek indokolják. Az árkiegészítés módosításával a saját fejlesztési forrás alapja szűkülne, de ugyanakkor a megszűnt jövedelemkiegészítéssel, valamint az árkiegészítés „megtakarított" részével ki lehetne egészíteni a fejlesztési támogatások összegét, és növelni, fokozni a szerepét a juttatások között.

Dr. Zala György

Az aprófalvak sorsa

Gyűrűfű – ezzel a jeligével küldte be pályázatát Budapestről dr. Zala György, a VÁTI munkatársa. Nem nehéz kitalálni, az aprófalvakról van szó. A harmadik díjas pályamunka szerzője az aprófalvas területek főbb fejlesztési gondjait elemezte. Javaslataiból adunk közre.

Az aprófalvas területek jelenlegi és távlati problémáinak feltárásához és megoldási javaslatainak kialakításához azzal a szemlélettel kell közeledni, hogy bár az aprófalvas településhálózat többségében túlhaladott kategóriának tekinthető, de részben gazdasági, részben emberi okokból az aprófalvas településhálózat még viszonylag tartós fennmaradásával – ezen belül egyes aprófalvak elnéptelenedésével, ugyanakkor közép- és kisfalvak aprófaluvá válásával – számolni kell. Az aprófalvak fejlődését (vagy visszafejlődését) tervszerű eszközökkel befolyásolni kell, de sem gazdasági, sem emberi okokból fenntartásukat, sem felszámolásukat erőszakos eszközökkel biztosítani, erőltetni nem szabad.

Az aprófalvas területek fejlesztési problémáinak megoldására vonatkozó javaslatok kialakítása mindig a területfejlesztés kettős követelményrendszerének, a hatékonyság, a kiegyenlítődés szempontjainak nagyobb térség összefüggéseiben való figyelembe vételével lehetséges. Mind a termelés, mind az ellátás hatékony fejlesztése a koncentrálást igényelné, a helyi lakosság igényeinek, szükségleteinek kielégítése viszont a speciális – esetenként mobil, vagy decentralizált – megoldások keresését kívánná meg.

Az aprófalvak lakói épp oly egyenrangú állampolgárai az országnak, mint más települések lakói, tehát a törvények adta jogokat és a minden állampolgár számára biztosítandó alapellátást valamilyen formában itt is biztosítani kell. A kérdés itt elsősorban a megfelelő megoldás megtalálása. Tekintettel arra, hogy az ellátást kiépítő és folyamatosságát biztosító szervek (tanácsok, szolgáltató vállalatok stb.) meglehetősen korlátozott fejlesztési eszközökkel rendelkeznek, ezek felhasználásának hatékonysága alapvető feladatként jelentkezik. E szempontból, valamint a fejlesztések sorrendiségének megállapítása szempontjából nem hagyható figyelmen kívül, hogy az adott fejlesztési összegből az egyes esetekben (településeknél, fejlesztési tételeknél) fajlagosan milyen eredményjavulást tudunk biztosítani, illetve, hogy ezen esetekben az eredményjavulás milyen tartósággal biztosítható.

Mindezek alapján a nagyobb perspektívával, stabil vagy növekvő népességszámmal rendelkező, fejlődő települések kedvezőbb eredményt biztosítanak. Az aprófalvak csökkenő népességszáma, esetleg rövid időtávon belüli demográfiai erodálása, a beruházások szétaprózottsága, kedvezőtlen „üzemeltetési" viszonyai mind-mind a hatékonyság ellen hatnak. A szétaprózott, kedvezőtlen hatékonyságú fejlesztések a nagyobb térség össznépesség számának (és ezen belül az aprófalvak népességének is) fejlődését lassítja, esetenként gátolja. Ezért a koncentráció megfelelő helyes arányainak és módozatainak megtalálása az aprófalvak népességének érdekében is szükséges.

Az aprófalvas területek fejlesztési javaslatainak kialakításánál minden esetben nagyobb térség emberi környezetének védelme érdekében a táj- és környezetvédelem szempontjait is figyelembe kell venni.

Dr. Zala György végezetül megjelöli azokat a témákat, amelyek az aprófalvas területek speciális kérdéseinek további feltárásához, vizsgálatához, valamint az esetleges javaslatok kimunkálásához szükségesek. Véleménye szerint vizsgálni kell az aprófalvas területek speciális demográfiai viszonyait, az ott levő mezőgazdasági üzemek fejlesztési lehetőségeit, a megyehatáron is túl nyúló nagyobb térség termelésfejlesztési elképzeléseinek összevetését a területi munkaerőmérleggel, fel kell mérni a falusi üdülés – mint új üdülési forma – iránti igények várható alakulását, az üdülőfaluvá válás lehetőségeit, vizsgálni kell a legcélszerűbb infrastrukturális megoldási módozatokat (például mozgó ellátás).

KÖZGAZDASÁGI ÉLET

Albert László

Iskolaválasztás helyett pályaválasztást!

A munkaerő és az oktatás távlati tervezésének módszereivel és problémáival foglalkozik Albert László, a Baranya megyei Tanács munkaügyi osztályának főelőadója. Harmadikdíjas dolgozatának a pályaválasztással kapcsolatos fejezetéből idézünk.

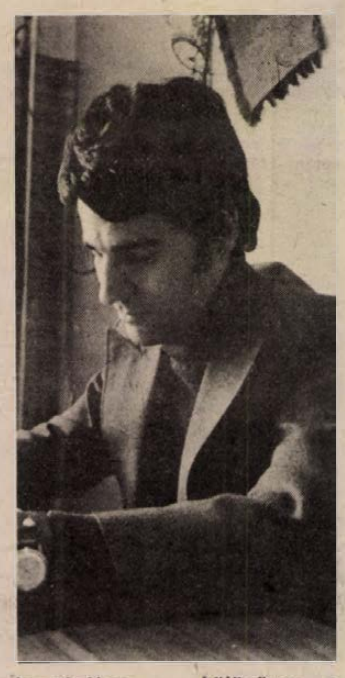

Sajnos, a jelenlegi oktatási rendszerünk túl korai pályaválasztási kényszere és az oktatási rendszeren belüli pályakorrekció intézményes lehetőségének hiánya bizonyos feszültségeket okoz. Az általános alapműveltséget nyújtó 8 osztályos rendszerben a tanulmányi idő — az alapvető ismeretanyag sérelme nélkül — nem elégséges olyan készség- és képességfejlesztő tárgyak oktatására, amelyek alapján kellő objektivitással lehetne irányítani a tanulók sikeres pályaválasztását. Az általános iskola jelenlegi formájában — a pályaválasztási szakemberek mind nagyobb erőfeszítése ellenére sem — nem képes szervezetten orientálni a tanulók továbbtanulását, amelyben olyan tényezők dominálnak, mint a tanulmányi eredmények, az egyes intézmények és az ún. divatos szakmák népszerűsége és elérhetősége, és nem utolsó sorban a szülők elképzelése.

A népgazdaság, de megyénk munkaerő-szükségletét meghaladó mértékű továbbtanulás abból is adódik, hogy a tanulók egy része kialakulatlan elképzelés hiányában olyan (elsősorban gimnáziumi) továbbtanulást választ, amellyel időben későbbre halasztja a pályaválasztást. Egy szóval kifejezve: pályaválasztás helyett csupán iskolaválasztás történik.

E tényezők együttesen a 8 osztályos rendszerben olyan nagyarányú továbbtanulást eredményeznek, amely meghaladja a távlati munkaerőszükségletek által indokolható mértéket. Ugyanakkor igaz az is, hogy a 8 osztályban megszerezhető általános műveltség a későbbi életpálya megválasztásához — különösen a szakmunkásképzésben végzettek esetében — nem látszik elégségesnek.

Oktatási rendszerünk távlati fejlesztési koncepciójának kidolgozása során — a jelenlegi oktatási rendszer közgazdasági és társadalmi ellentmondásainak figyelembe vételével — egymással összefüggő feladatot kell megoldani. Egyrészt a társadalmi munkamegosztásba belépő ifjúság részére meg kell adni azokat az általános és szakmai ismereteket, amelyek alapján lehetővé válik az adott gazdaság távlati munkaerőigényének kielégítése, másrészt az egyéni képességek sokoldalú kibontakoztatását segítő nevelési és oktatási tevékenységnek hozzá kell járulnia a népesség kulturális színvonalának fokozott emeléséhez. Ezt segítené elő egy új típusú, az eddigieknél magasabb szintű, 9—10 osztályos általános képzésre épülő iskolarendszer, mint az már megvalósult több szocialista országban is.

Újabb pályázat

Döntés történt: a Magyar Közgazdasági Társaság Baranya megyei Szervezete és a Baranya megyei Tanács végrehajtó bizottsága az idén is meghirdeti közös pályázatát. Minden olyan javaslatra számot tartanak, ami a megye hatodik ötéves tervidőszaki fejlődését így vagy úgy elősegíti. A pályázati felhívást hamarosan közreadják.

* CENTRUM HÉTFŐ

1979. február 26-án

30 ÉVES CENTRUM ÁRUHÁZAK

20 százalék visszatérítés

Kozmetikai kendő	26,— Ft
Caola sampon teenager	10,90 Ft
Natúr habfürdő	10,60 Ft
Háztartási sósav	7,— Ft

LAKÁS–INGATLAN

ELADÓK ÖRÖKLAKÁSOK, SZOVETKEZETI LAKÁSOK, CSALÁDI HÁZAK, HÁZHELY-INGATLANOK, HÉTVÉGI HÁZAK, TELKEK Pécs belterületén. Érdeklődni INKÖZ-iroda, Pécs, Tímár u. 2., délelőtt 8-tól 12-ig, délután 14-től 15 óráig. — Lakáscserék lebonyolítását továbbra is vállalja az INKÖZ-iroda.

Eladó 3 szoba összkomfortos, központi gázzal ellátott családi ház beköltözhetően. Két családnak is megfelelő. Pécs, Diósi út 11.

Elcserélném komlói kétszoba összkomfortos, földszintes, belvárosi, tanácsi lakásomat emeleti, 2½–3 szobás összkomfortra. Érdeklődni: 18 órától 82-332 telefonon.

Balatonlellétől 5 km-re, Látrányban, családi ház, 400 n-öl területtel, 1000 n-öl, szőlőtelepítésre alkalmas szántóföld, hétvégi nyaralónak is megfelelő présház – pincével eladó. Érdeklődni: minden vasárnap délelőtt. Látrány, Szabadság u. 17. Dombai.

Komlói szoba-konyhás, szentröszti komfortomat hasonló pécsire cserélném. „Garzon előnyben" jeligére a Hunyadi úti hirdetőbe.

Kispostavölgyben, 330 n-öl ötéves szőlő pincével, présházzal eladó. Érdeklődni lehet: szombaton 14.00 órától és vasárnap egész nap. Pécs, II. ker., Varsány u. 16. sz., I. em. 2. ajtó.

Uránvárosi 2 szoba összkomfortos lakásomat két kisebbre cserélném. Ajánlatokat: „Tanácsi" jeligére a Hunyadi úti hirdetőbe.

Vennék félkész házat, 3 szoba összkomfortos lakáscserét adok szép helyen, Mecsek-oldalon. „Március 18." jeligére a Hunyadi úti hirdetőbe.

Elcserélném 2 szoba összkomfortos uránvárosi, tanácsi lakásomat hasonló 2–2½ szobásra. „II. emelet" jeligére a Hunyadi úti hirdetőbe.

Velényi, 2 szoba konyhás családi ház eladó. Érdeklődni: Szabadszentkirály, Hársfa u. 14.

Szőlő utca 47. számú kis szoba-konyhás, romos ház kerttel, sürgősen, olcsón eladó. Érdeklődni: 2–4 óráig.

Málomi szőlőmből eladnék (út mellett van, gyümölcsfákkal). Érdeklődni: Pécs, Víg u. 5. szám alatt.

Összeköltözőknek, orvosoknak ideális négyszobás, nagyméretű belvárosi öröklakás eladó. Telefon: 12-786.

Fiatal házaspár egy gyermekkel albérletet keres, konyha, fürdőszoba-használattal Abaligeten. Levélcím: Tóth Imre, 7633 Pécs, Kőrösi Cs. S. u. 2/C.

Kertvárosi, 2 szoba összkomfortos szövetkezeti lakást cserélnék 2 darab kisebbre. „Július" jeligére a Sallai utcai hirdetőbe.

Egyedülálló nő 3 éves gyermekkel külön bejáratú bútorozott albérletet keres. „Ibolya" jeligére a Sallai utcai hirdetőbe.

Házaspár egy gyermekkel külön bejáratú bútorozott albérletet keres. „Ibolya" jeligére a Sallai utcai hirdetőbe.

Eladó Hirden 220 n-öl bekerített, megtrágyázott, megforgatott zártkert. Helyi buszjárattól 6 perc. Érdeklődni: Pécs, Dobó István utca 74., fszt. 1.

Eladó Makárban (a Jakabhegyi útra nyílik le), fiatal szőlő, 440 n-öl, 220 n-ölre is osztható. A 400 ágyas klinikától 20 perc. „Szép hely" jeligére a Sallai utcai hirdetőbe.

Vennék Pécs körzetében 100 n-öl körüli olcsó hétvégi telket, szőlőt. „Buszjáratos" jeligére a Sallai utcai hirdetőbe

Pécs, I. kerületben 2000 n-öl szántó eladó. Kertészkedésre alkalmas, öntözési lehetőség van. Érdeklődni: Pécsújhegy, Koksz u. 38.

332 n-öl házhely betongerendákkal és áthidalókkal eladó. Pécsújhegy, Bor u. 100. Érdeklődni: Bálint József, 7675 Bakonya.

Szőlő a Mária dűlőben eladó. Pince, kétszintes hétvégi ház van rajta. Irányár: 180 000 Ft. Érdeklődni: Kertváros, Egressy út 15.

Patacson, Újhegy dűlőben, út mellett, buszmegállóhoz közel, 220 n-öl szőlő eladó. Érdeklődni: Patacs, Fő u. 34. szám.

Házhely eladó, 128 n-öl. Bártfa utca végén. Érdeklődni: Marx út 96., fél 5 óra után. Szőke Tibor.

200 n-öl házhely Ürögben – építési anyaggal, ásott kúttal – eladó. Érdeklődni: Pécs, Bocskai u. 9., este 18 óra után.

300 n-öl szőlő-gyümölcsös eladó Patacson. Buszmegállóhoz közel. Érdeklődni: vasárnap, Pécs, Béri Balogh Á. u. 3. Steinernénál.

Másfél, kétszobás lakást vennék, lehet felújítandó is. Ajánlatokat: „Március 20." jeligére a Sallai utcai hirdetőbe.

Kodály úti másfél szobás öröklakásunkat elcserélnénk nagyobbra vagy családi házra. Telefon: 10-741.

Vennék Pécsett, a belvárosban egy szobakonyhás házrészt 100 ezer Ft-ig. „Azonnal fizetek" jeligére a Sallai utcai hirdetőbe.

Azonnal beköltözhető 3 szobás, gazdálkodásra alkalmas családi ház, sürgősen eladó. Ócsárd, Vasút u. 5. Érdeklődni: 4. szám alatt.

Pécs, November 7. utcai szoba-konyhás épületet 360 n-öl szőlő-gyümölcsössel, építésre alkalmas területtel, elcserélném egyszobás tanácsi lakásra. „Építési engedély" jeligére a Sallai utcai hirdetőbe.

Eladó utcai házrész, szoba-konyha, előszoba, garázs, gazdasági épület, nagy udvar, kocsibejárat. Felszabadulás út 73/1.

Másfél szoba összkomfortos, szövetkezeti, házfelügyelői lakást cserélek főbérleti lakásra, lehet komfortos is. Jelentkezés: Szalai u. 8/A. földszinti lakásszövetkezeti irodában, héttőn és pénteken, 17–18 óra között.

Másfél szobásnak minősülő 47 m²-es, két szobás, illetékmentes, öröklakhető, távfűtéses, liftes, Endresz Gy. utcai szövetkezeti öröklakásomat elcserélném teljes kényelemre vágyó tulajdonossal, akinek gond a családi ház fenntartása. Ha bővítés lehetséges, úgy bármilyen kicsi, rossz állapotú ház érdekel. Kertes előnyben. Telefonszám: 16-669.

Elcserélném kozármislenyi családi házamat gazdasági épületekkel és 800 n-öl gyümölcsös-és konyhakerttel – pécsi 2½–3 szobás, központi fűtéses tanácsi lakásért. Érdeklődni: Rókus u., hírlappavilon, 11 óráig. 14–18 óráig Pécs, Torda u. 54.

Miskolci másfél szobás, összkomfortos, távfűtéses tanácsi lakásomat pécsi hasonlóra cserélném. Komfortos is érdekel. Simon Éva, Pécs, Szántó Kovács u. 1/A., 218-as szoba.

Elcserélnénk magasház szomszédságában lévő, nem távfűtéses, tanácsi, nagyméretű, külön bejáratú, IV. emeleti, másfél szobás lakásunkat kisebbre, szigeti részen. „Magasház is lehet" jeligére a Sallai utcai hirdetőbe.

2 szoba összkomfortos, 62 m²-es, étkezőfülkés tanácsi lakást cserélnék 1 szoba összkomfortosra. „VII emeletes" jeligére a Sallai utcai hirdetőbe.

Hegyszentmárton, szőlőhegyen kifogástalan állapotban lévő lakható pince, 800 n-öl szőlővel, felszereléssel eladó. „Szoba-konyha" jeligére a Hunyadi úti hirdetőbe.

Mohácson kétszoba összkomfortos lakás eladó. Érdeklődni este 5 óra után, Radnóti Ikt., 2. ép., I. em. 5. (műszaki bolt fölött)

Eladó közvetlen a 6-os út mellett, pellérdi elágazásnál 200 n-öl szőlő fabódéval. Víz, villany van. „Megegyezünk" jeligére a Hunyadi úti hirdetőbe.

Eladó harkány-siklósi elágazás közelében 500 n-öl üdülőteleknek alkalmas terület. Köves út, víz, villany van. Esetleg személygépkocsira is cserélhető. „Sürgős" jeligére a Hunyadi úti hirdetőbe.

Mindszentgodisa, Petőfi u. 26. szám alatti 3 szobás, garázsos, gazdálkodásra alkalmas családi házamat elcserélném komlói 2–2½ szobás tanácsi vagy szövetkezeti lakásra. Érdeklődni a helyszínen. Löffler Ádám, Petőfi u. 26.

Albérletbe kiadó három diáklánynak másfél szoba. Uránváros, Kőrösi Cs. u. 13/B., I. em. 3.

Kétszobás, összkomfortos tanácsi lakást cserélünk egy vagy másfél hasonlóra, első emeletig. Érdeklődni: este 21-211 telefonon.

Mecseken, az üdülőnél. 3½ szobás villa 300 n-öl parkkal eladó. „Beköltözhető" jeligére a Hunyadi úti hirdetőbe

Soproni kétszobás, komfortos, I. emeleti, erkélyes lakásomat hasonló pécsire cserélném. „Költségtérítés nélkül 248846" jeligére a soproni hirdetőbe.

Zalaegerszegi központban lévő első emeleti, két és fél szobás, központi fűtéses OTP-öröklakásomat hasonló pécsire cserélném. Érdeklődés: Pécs, 16-881 telefonon.

Komlón, Dávidföldön félkész családi ház sürgősen eladó. Érdeklődni: Ságvári út 4. Csonka.

Harkányban háromszoba, komfortos családi ház eladó. Petőfi utca 93.

Nyaraló eladó, teljes berendezéssel Fonyód-Felső, Bélatelepen. Farkas Lászlóné, Kaposvár, Jókai u. 6. Telefon: 12-772. 13–15 óra között.

Balatonmária-fürdőn, a réai 7-es mellett 145 n-öl telek eladó. Érdeklődni: Horváth, Babócsa, Rinya u. 91.

Külvárosi hátsó udvart, gazdasági épülettel, öreg tanyát vennék. „Víz, villany" jeligére a Sallai utcai hirdetőbe.

Elcserélném 2 szoba komfortos, belvárosi, tanácsi lakásom és szőlőgyümölcsöst, rajta egy szoba-konyhás lakással, 3 szobás családi házért. „Doktor Sándor utca" jeligére a Sallai utcai hirdetőbe.

Kisméretű másfél szobás, távfűtéses szövetkezeti lakásomat elcserélném nagyméretűre, vagy 2 szobásra. Választ: „Lehet gázfűtéses" jeligére a Sallai utcai hirdetőbe.

ADÁS–VÉTEL

Modern garnitúrák

3580 Ft-tól részletre. Vajta kárpitos Pécs, Déryné u. 11. T.: 21-474.

MB 1000-es Skoda, rendszám nélkül, felújított motorral, alkatrészenként is eladó. Drávafok, Szabadság u. 4., szombat-vasárnap.

Orsóemelős, hidraulikus méhészkocsi-alváz és 30 méhcsalád NB eladó. Baráti Zoltán, Barcs, Darányi u. 1.

Égermag eladó. Áron alul. Pellérd, Vasút u. 1.

CR-es 850-es Fiat, 1980-ig műszakizott, bevonulás miatt eladó. Érdeklődni: Szigetvár, Széchenyi u. 62. Hergenröder.

Egyszemélyes heverőket, kétajtós szekrényeket veszek. Pécs, Magyarürögi út 148. Tuboly.

Collie skótjuhász kiskutyák kaphatók, előjegyezhetők, kanjaimmal fedeztetek. Charlamenger Collie kennel, Károlyiné, Bp., 1138 Dagály u. 17. Tel.: 298-134.

Polski Fiat 125-ös, 4 éves, karambolos, bontva eladó. Dimitrov u. 3z.

Prima állapotban lévő 1300-as Polski Fiat eladó. Érdeklődni: Pécs, Szigeti út 17., IV. em. 3. 17–20 óra között.

1 db 1 éves fekete kanca csikó eladó. Pécsbagota, Horváth.

Építőkő és cserép eladó. Patacs, Dzsámi u. 23.

50 köbcentiméteres, 2 személyes Jáwa motorkerékpár betegség miatt eladó. Kölked, Móricz Zs. u. 21. Lauer.

Bokorrózsák megrendelhetők a leggyönyörűbb színekben tavaszi szállításra. Kérjen díjtalan új árjegyzéket. Szücs István rózsakertészete, 5400 Mezőtúr, Munkás u. 11.

Teherutánfutót vennék. „Zsigulihoz" jeligére a Hunyadi úti hirdetőbe.

Terra kertitraktorhoz 2 darab komplett kereket vagy keréktárcsát keresek megvételre. Kovács Sándor, Pécs, Huszár u. 14. Telefon: 14-026 (irányítószám 7623).

Költözés miatt modern konyhabútor, topolya háló, toll, olcsón eladó. Kertváros, Éva u. 5., I. em. 5.

Eladó egy kéttűágyas Nauman típusú kötőgép. Érdeklődni: Tavaszi Tibor, Szentlőrinc, Ybl M. u. 13., délután 4 után.

10/100-as síkkötőgép olcsón eladó. Pécsvárad, Gyenes T. u. 10.

Előnevelt fehér húscsibe nagy mennyiségben is kapható. Gerde, Varjasi u. 29.

5 éves tehén 7 hetes bikaborjával eladó. Regenye, buszmegállóval szemben.

Jó állapotban lévő UE-s rendszámú Zaporozsec gépkocsi eladó. Érdeklődni: Pécs, Asztalos J. u. 25., III. em. 11. Telefon: 17-188.

Zaporozsec – 10 001 km-t futott, karambolozott, szétszedve – olcsón eladó. Telefonszám: 21-959.

312-es Wartburg Camping elfogadható áron eladó. Telefonszám: 16-692.

VEGYES

Egyedülálló idős férfi takarítónőt keres, aki mosást is vállal. „Kéthetenként" jeligére a Hunyadi úti hirdetőbe.

Alváz- és üregvédelem Valnoline Tektyllel. Magyarürögi út 148. Molnár.

Takarítást, parkett- és hajópadló-csiszolást, ablaktisztítást – festés után is –, költöztetést, lomtalanítást, szállításssal vállal kisiparos közületnek is. Árengedmény, most kérje. Levélcím: Pécs, Dimitrov u. 32.

Minden típusú autó- és motorkerékpár-henger fúrást vállalok rövid határidővel. Hárosi Károly vas- és fémesztergályos mester, 7815 Harkány, Ságvári Endre u. 48.

Pécsett 3000 n-öl kertészet öntözési lehetőséggel, bérbe vagy felesbe sürgősen kiadó. Érdeklődni a 18-397-es telefonon.

Német nyelvoktatást vállalok kezdőknek és korrepetálást. Telefon: 21-352.

Forgatást, mindennemű földmunkát vállalunk. „Precíz" jeligére a Sallai utcai hirdetőbe.

Pécs környékiek, figyelem! 2 személyt zöldség-gyümölcs eladónak alkalmazok egésznapos elfoglaltsággal. „Vásárcsarnok" jeligére a Sallai utcai hirdetőbe.

Plissé, Guvré rövid időre, kézimunka-előnyomást, gombáthúzást, hímzést ezüst és arany fémszállal vállalok. – Kertváros, 7632 Pécs, Zsuzsanna u. 12., I. em. 6. Schmidtné.

Gépkocsira cserélem belterületi parcellázható szőlő-ingatlanomat. „5000 km-ig" jeligére a Sallai utcai hirdetőbe.

Fiatal vegyészmérnöknő Pécsett állást keres. „Komoly" jeligére a Sallai utcai hirdetőbe.

HALÁLOZÁS

Fájdalommal tudatjuk mindazokkal, akik ismerték, hogy

OTTÓ FERENCNÉ
Zádori Mária

türelemmel viselt, súlyos betegség után, 68 éves korában elhunyt. Hamvasztás utáni búcsúztatása február 28-án fél 4 órakor lesz a központi temetőben. A gyászoló család.

Fájdalommal tudatjuk, hogy édesanyánk, nagyanyánk, anyósunk és rokonunk,

ÖZV. TÓTH PÉTERNÉ
Sülle Rozália

türelemmel viselt hosszú szenvedés után, 81. évében elhunyt. Temetése 1979. február 28-án, szerdán 3 órakor lesz a Vasas II-i temetőben. A gyászoló család.

Mélyen megtört szívvel tudatjuk, hogy szeretett feleségem, leányom, testvérünk, és kedves rokonunk,

MINK ANTALNÉ

Gyöngyös Katalin, türelemmel viselt rövid szenvedés után, 51 éves korában elhunyt. Drága halottunkat 1979. február 25-én, vasárnap 2 órakor kísérjük utolsó útjára a villányi temetőben. A gyászoló család.

Fájdalomtól megtört szívvel tudatjuk, hogy

HALASY ERNŐ

dohánygyári nyugdíjas, 65 éves korában, súlyos betegség után február 17-én elhunyt. Temetése február 27-én, kedden fél 1 órakor lesz a pécsi központi temetőben. A gyászoló rokonság.

Fájdalomtól megtört szívvel tudatjuk, hogy felejthetetlen drága férjem, édesapám, nagyapánk, apósom,

BARCZI JÓZSEF,

a Hőerőmű Vállalat volt dolgozója, 57 éves korában, türelemmel viselt hosszú szenvedés után elhunyt. Temetése február 28-án, szerdán 3 órakor lesz a pécsi központi temetőben. A gyászoló család.

Mély fájdalommal tudatjuk, hogy drága jó férjem, édesapa, nagypapa,

HOLOTA JÓZSEF

elhunyt. Hamvasztás utáni búcsúztatása február 26-án fél 11 órakor lesz a pécsi központi temetőben. A gyászoló család.

Mély fájdalommal tudatjuk, hogy szeretett édesapánk, fiam és rokonunk,

SIPOS GYULA

Déryné u. 26. sz. alatti lakos, 52 éves korában váratlanul elhunyt. Hamvasztás utáni búcsúztatása február 28-án de. 11 órakor lesz a központi temetőben. A gyászoló család.

Mély fájdalommal tudatjuk, hogy drága jó férjem, édesapánk, apósunk, nagypapánk, és rokonunk,

KÖHEGYI JÁNOS

70 éves korában, hosszú szenvedés után váratlanul elhunyt. Temetése március 1-én, csütörtökön fél 4 órakor lesz a pécsi központi temetőben. A gyászoló család.

Mély fájdalommal tudatjuk, hogy

CSETE JÁNOS,

aki élt 64 évet, volt porcelángyári nyugdíjas, Vince utca 14. szám alatti lakos hamvait 1979. március 1-én, csütörtökön fél 3 órakor kísérjük utolsó útjára a központi temetőben. A gyászoló család.

Fájdalomtól megrendülten tudatjuk, hogy a legjobb testvér, nagynéni, unokahúg,

KISS ERZSÉBET

nyugalmazott egyetemi vezető nyelvlektor, életének 59. évében, türelmesen, szilárd optimizmussal viselt, hosszantartó betegség után elhunyt. Szeretett hozzátartozónk hamvasztás utáni búcsúztatása február 28-án 2 órakor lesz a központi temetőben. Gyászolják: dr. Kiss Árpád, Székely Miklós és felesége, dr. Molnár Barnabás és családja és Seres Miklós. Részvétnyilvánítások mellőzését kérjük.

KÖZÉRDEKŰ

Az MHSZ személygépkocsi-vezetői tanfolyamot indít Siklóson és Kémesen március végén. A tanfolyamra jelentkezni lehet Siklóson, a városijárási vezetőségen, Kémesen Jakab Jenő MHSZ klubtitkárnál.

Az MHSZ Gépjárművezetőképző Iskola komlói kirendeltsége „B" kategóriás gyakorlati oktatói állás betöltésére pályázatot hirdet. A felvételhez érettségi, 3 év szakmai gyakorlat, erkölcsi bizonyítvány szükséges. Jelentkezni lehet az MHSZ komlói városi-járási vezetőségén.

A 6-os főútvonaltól északra, Cserkút község határában lévő Zsebedomb dűlőben állami tulajdont képező, hétvégi teleknek alkalmas területek tartós használatba vehetők (50 évre) a Kővágószőllősi községi Tanács V. B. szakigazgatási szervétől. Bővebb felvilágositást ugyanott kapnak az érdeklődők.

A PÉCSI Doktor Sándor művelődési központi képzőművészeti műhelye 1979. márciusától 10—14 éves korú gyermekek részére foglalkozás sorozatot indit. A foglalkozások látással, hangzással és mozgással kapcsolatos feladatok együtteséből épülnek fel, Jelentkezni lehet 1979. március 6-án, kedden du. 5 órakor a Tudomány és Technika Háza alagsori műhelyhelyiségében (Pécs, Janus Pannonius u. 11.). – Ekkor együttal tájékoztató megbeszélést is tartunk a gyermekek és az érdeklődő szülők részére.

AUTOSOK, FIGYELEM! 1979. február 25-én és ezt követően minden hónap negyedik vasárnapján országos autó- és motorvásárt rendezünk Siklóson, a vásártéren. Siklós városi Tanács V. B. termelés- és ellátásfelügyeleti osztálya.

A BÓBITA bábegyüttes minden vasárnap 10 órakor előadást tart. Déryné u. 18. Műsoron: TÖBBET ÉSZSZEL . . .

Dolgozókat felvesznek

A KAPOSVÁRI Ruhagyár pécsi telepe felvesz férfi- és női szabó szakmunkásokat, valamint konfekcióvarrásra betanított dolgozókat. Felveszünk továbbá minőségellenőrt és művezetőket. Jelentkezés: Pécs, József Attila u. 17., munkaügy.
(53065/1677)

A PÉCSI GEODÉZIAI és Térképészeti Vállalat nyugdíjas munkavállalókat alkalmaz figurás munkakörbe. Jelentkezés: Pécs, Jogász u. 4.
(53068/1733)

A PÉCSI Kesztyűgyár központi gyára felvételre keres: gépi varrodai, kézi befejező munkára női munkaerőt, valamint anyagmozgatót. A betanulást átképzés útján biztosítjuk. Jelentkezni lehet: Pécs, Sörház u. 36. I. emelet 106.
(421)

PÉCS város oktatási intézményeinek tmk-műhelye 4 órás anyagkönyvelőt keres. Munkahely: Geisler Eta u. 23. Jelentkezés: a délelőtti órákban kérjük a munkahelyen.
(442)

A BARANYA megyei Baromfifeldolgozó Vállalat bérszámfejtőt keres felvételre. Jelentkezni lehet a bércsoport vezetőjénél. Pécs, Edison utca.
(441/0031)

A BARANYA megyei Állami Építőipari Vállalat felvesz villanyszerelő szak- és betanított munkásokat, elektromüszerészeket, és gőzkezelőket. Jelentkezés: ÉM Szálló Pécs, Szántó Kovács J. u. 1/A. Munkaerőfelvétel.
(367)

A PÉCSI Kertészeti és Parképítő Vállalat felvételre keres: kőműves, lakatos szakmunkást, építőipari szakmunkást, szállításvezetőt. Jelentkezés: Pécs, Bolgár Néphadsereg útja 104.
(454/1563)

AZONNALI belépéssel felveszünk eladói munkakörre szakképzett és szakképzetlen dolgozókat. D. D. RÖVIKÖT pécsi raktárháza, Pécs, Közraktár u. 1.
(1569)

MIT HOL VÁSÁROLJUNK

Az Ifjúsági Áruház ajánlata: fiú és kamasz ingek 79 Ft-tól, fiú és lányka pizsamák 6—16-os nagyságig 90 Ft-tól nagy választékban vásárolhatók!

TAVASZRA AJÁNLJUK: női juh nappa kabát 5380,— Ft-ért, női marha nappa kabát 3540,— Ft-ért, bakfis tavaszi kabátok 1000,— Ft-tól 1360,— Ft-ig, osztrák import női ruhák 1000 Ft-tól 1710,— Ft-ig, bébi ballonkabátok 255,— Ft-tól 350,— Ft-ig, lányka himzett blúzok 160,— Ft-tól 230,— Ft-ig. Férfi divatos öltönyök nagy választékát kínáljuk. Keressék fel a KONZUM konfekcióosztályát.

Mindennemű kempingcikk (ülőkék, székek, nyugágyak, sátrak) vászon részeinek készítését, javítását rövid határidőre vállaljuk. Pécs, Endresz Gy. u. 2. szám alatt.

A Leértékelt Cipőbolt (Sallai u. 26.) ajánlata: női és férfi félcipők nagy választékban érkeztek. Önt is várjuk!

Az Ifjúsági Áruház tavaszi áruajánlata: bakfis átmeneti kabátok 1100 Ft-tól, fiú öltönyök 793 Ft-tól, kínai bársony blézerek 644 Ft-tól vásárolhatók! A bő áruválasztékban ön is megtalálja a megfelelőt!

Vállalati vezetők, energetikusok, magánosok!

Gáz- és olajtüzelésű kazánok, hőlégfúvók, termogenerátorok és egyéb energetikai berendezések

vegyszeres koromtalanítása és műszeres beállítása

az egész ország területén.

Átalánydíjas szerződés alapján is!

3—5%-os, tartós hatásfok-növekedést garantálunk!

Jelentős energiamegtakarítás!

Megrendelhető: Gépipari Szövetkezetek Egyesülése, KALOREX SZERVIZ, 1132 Budapest, XIII. kerület, Visegrádi u. 39. Telefon: 290-472 Telex: 22-6986

Az AGROKÉMIA Szövetkezet, Sellye, felvételt hirdet

az alábbi munkakörökbe:

- **üzemvezetői beosztásba vegyészmérnök vagy vegyésztechnikus,**
- **beruházási előadói munkakörbe építésztechnikus,**
- **minőségi ellenőri munkakörbe technikus, (vegyipari) vagy vegyipari szakmunkás,**
- **8 általános végzettséggel férfi, illetve női betanított munkásokat.**

JELENTKEZÉS:

a személyzeti vezetőnél

A TITÁN Kereskedelmi Vállalat Közületi Boltjában kaphatók:

- **150-es öntöttvas fürdőkád (szovjet) 1260,— Ft**
- **150-es acéllemez fürdőkád (szovjet) 750,— Ft**
- **160-as acéllemez fürdőkád (cseh) 1000,— Ft**

NYITVA:
8—16 óráig
szombaton:
8—12 óráig

VÁRJUK KEDVES VÁSÁRLÓINKAT!

TITÁN KERESKEDELMI VÁLLALAT

SPORT DN SPORT

Mázaszászvár másodszor nyerte a megyei tömegsport pontversenyt

A versenyre idén ismét sor kerül

A Megyei Sporthivatal az elmúlt évben harmadik alkalommal írta ki a megyei tömegsport pontversenyt. A községek eredményeit az alapján értékelték, hogy a lakosok hány százaléka vett részt a versenyeken, a mérkőzéseken.

A legjobban szerepelt községi sportkörök részére pénzjutalmat biztosítottak, de jutalmakat kaptak a legeredményesebb munkát végző sportköri elnökök is.

Első alkalommal Bóly nyerte a versenyt, a második évben Mázaszászvár volt a győztes, az elmúlt évben ismét a Mázaszászvári Bányász sportkör érte el Baranyában a tömegsport terén a legjobb eredményeket. A Megyei Sporthivatalban értékelték a versenyt, mely alapján a sportegyesületek rangsora így alakult: 1. Mázaszászvár 3321 pont, 2. Bóly 3031 pont, 3. Kémes 2518 pont, 4. Magyarbóly 1370 pont, 6. Pellérd 628 pont, 7. Szentlőrinc 434 pont, 8. Nagypeterd 425 pont, 9. Somogyapáti 380 pont, 10. Nagydobsza 301 pont, 11. Bükkösd 215 pont, 12. Babarc 203 pont.

A tömegsport terén végzett jó munkájukért jutalmat kaptak: Abai Ferenc (Bóly), Lemle Zoltán (Babarc), Szigeti János (Pellérd), Szakács János (Szentlőrinc), Arató János (Bükkösd), Kasper János (Mázaszászvár), Laczkovics László (Kémes), Bátori Géza (Magyarbóly), Nagy János (Beremend), Kákonyi Tamás (Nagypeterd), Paizs József (Somogyapáti), Szentkereszti László (Nagydobsza).

A Megyei Sporthivatalban Orosz Ottó elnök köszöntötte a legjobb eredményeket elért sportegyesületek vezetőit és bejelentette, hogy a versenyt az idei évben ismét kiírják.

Röviden

TORNA. Tíz női csapat részvételével rendezik meg a felnőtt I. osztályú csapatbajnokságot. A PMSC tornászcsapata is rajthoz áll. Az első fordulót márciusban bonyolítják le. A befejező, negyedik fordulóra decemberben kerül sor.

KERÉKPÁR. Összeállították a kerékpárosok olimpiai válogatott keretét. A keretbe meghívták Maul Pétert, a PMSC kerékpárosát is.

Fedett pályán Európa legjobb atlétái

Scselkanova és Ter-Ovaneszjan csúcsa felülmúlhatatlan?

Új rekordokra lehet számítani

Február 24-én és 25-én a bécsi Hallen-stadionban tizennegyedszer mérik össze erejüket fedett pályán Európa legjobb atlétái, ha a bajnokságok történetébe az 1966. és 1969. között megrendezett európai játékok is beszámítanak.

A fedettpályás műsor majd minden számában az Európa-bajnoki csúcs újkeletű, az 1970-es esztendőkhöz fűződik. Akad azonban kivétel, igazán meglepő ellenpéldaként. Mindenekelőtt a két — a férfi és női távolugrás. Arra bizonyára kevesen számítottak, hogy az 1966-os dortmundi játékokon a Westfallenhalle-ban a szovjet Scselkanova, illetve honfitársa, Ter-Ovaneszjan olyan eredményt ér el, amely a mai napig felülmúlhatatlan maradt. Scselkanova 13 esztendővel ezelőtt ma is tekintélyesnek minősíthető 673 centiméterrel győzött, s később egyetlen európai játékon, illetve Európa-bajnokságon sem akadt eredményesebb női távolugró. Íme a bizonyíték: 1966.: 673 cm, Scselkanova (szovjet), 1967.: 651 cm, Berthelsen (norvég), 1969.: 638 cm, Szewinska (lengyel), 1970.: 656 cm, Viscopoleanu (román), 1971.: 664 cm, Rosendahl (nyugatnémet), 1972.: 658 cm, Roesen (nyugatnémet), 1973.: 645 cm, Jorgova (bolgár), 1974.: 669 cm, Antenen (svájci), 1975.: 631 cm, Catineanu (román), 1976.: 664 cm, Alfejeva (szovjet), 1977.: 663 cm, Nygrynova (csehszlovák), 1978.: 662 cm, Nygrynova (csehszlovák).

Ami pedig a férfi távolugrást illeti, a helyzet majdnem ugyanaz, mint a nőknél. A nyolcméteres határt a fedettpályás kontinens-versenyeken eddig hat győztes is túlszárnyalta, a legjobbat jelentő 23 centiméterrel viszont csak a szovjet atléta, s persze Scselkanovához hasonlóan, tizenhárom évvel ezelőtt. A győztesek egyébként a következők voltak:

1966.: 823 cm, Ter-Ovaneszjan (szovjet), 1967.: 785 cm, Davies (brit), 1968.: 816 cm, Ter-Ovaneszjan (szovjet), 1969.: 777 cm, Beer (NDK), 1970.: 805 cm, Lepik (szovjet), 1971.: 812 cm, Baumgartner (nyugatnémet), 1972.: 802 cm, Klauss (NDK), 1973.: 785 cm, Baumgartner (nyugatnémet), 1974.: 817 cm, Bonheme (francia), 1975.: 794 cm, Rousseau (francia), 1976.: 790 cm, Rousseau (francia), 1977.: 796 cm, Baumgartner (nyugatnémet), 1978.: 783 cm, Szalma László (magyar).

A távolugrás „fejlődéstörténete" korántsem jellemző az Európa-bajnokságok, illetve játékok eddigi eseményeire. Sokkal inkább kifejezi az atlétika előrehaladását a női magasugrás, amelyben 1966-ban még 176 centiméterrel is győzni lehetett, 1972 óta azonban kivétel nélkül mindig legalább 190 centiméter kellett az aranyhoz. Elsőként egyébként az NDK-beli Kirst birkózott meg ezzel a magassággal, aztán a bolgár Blagoeva, az NDK-beli Ackermann, 1977-ben és 1978-ban az olasz Simeoni. A férfi magasugrásban is fantasztikus a fejlődés, persze elsősorban a szovjet Jascsenkónak köszönhetően, aki tavaly Milánóban „forradalmat" okozott 235 centiméteres világcsúcs eredményével. Előtte a játékok csúcsát a montreáli olimpiai bajnok lengyel Wszola tartotta 225-tel. Ami pedig az alapkövet jelentő 1966-os versenyt illeti, akkor a szovjet Szkvorcov 217-tel is biztosan győzött, hat centiméteres előnnyel. Még egy mondat a férfi magasugrásról: az eddigi tizenhárom kontinensverseny közül nyolcat nyertek szovjet ugrók, közülük viszont egynek sem sikerült az, ami a magyar Major Istvánnak — a „mesterhármas", 1971. és 1973. között.

Azt mondják, a súlylökők a fedettpályás versenyeken valóságos „laboratóriumi" körülmények között szerepelhetnek. Ennek bizonyos mértékig ellentmond az a tény, hogy a „téli" versenyeken még a 21 métert sem sikerült túlszárnyalni, holott a szabadtéri világcsúcs már 22 méteren túl van, s méghozzá európai versenyző jóvoltából. A szám fejlődéstörténetével kapcsolatban röviden csak annyit, hogy 1976-ban a magyar Varju Vilmos nyitotta meg a sort, 19,03 méterrel, később ennél csak egy győztes dobott kisebbet, húsz méteren felüli eredménnyel pedig kilenc győztes büszkélkedhetett. A női súlylökésben 1966-ban a JDK-beli Gummel 17,30 méterrel lett első. Tavaly a csehszlovák Fibingerova 20,59 méterrel, ugyanő 1977-ben viszont 21,46 méteres dobással vitte az aranyat a fedettpályás Európa-bajnokságon.

Mit ígér a bécsi fedettpályás EB? Világcsúcsokat, Európa-bajnoki rekordokat. Úgy tűnik, Scselkanovának és Ter-Ovaneszjannak is „mennie" kell a rekordlista éléről...

Az olimpiai válogatott Salgótarjánban

Szombaton délután Salgótarjánban kerül sor a magyar olimpiai válogatott első nemzetközi erőpróbájára, az ismert nyugatnémet élcsapat, az Eintracht Frankfurt ellen. Dr. Lakat Károly, az olimpiai válogatott szakvezetője tizenhat játékos szerepeltetését tervezi, miután a megállapodás értelmében egy kapust és négy mezőnyjátékost végig lehet cserélni.

A magyar együttes tervezett összeállítása: Szücs (Csepecz, Katzirz) — Csonka, Judik (Kerekes), Baranyi, Kutasi — Kovács J. (Oláh), Tatár, Pásztor — Szoó, Biró (Schmidt), Tieber (Kuti).

Labdarúgás

Ifjúsági és úttörőtoborzót tart a Pécsi Postás labdarúgó szakosztálya. Jelentkezni lehet az egyesület Verseny utcai sporttelepén, február 27-én, kedden délután 3 órakor.

✦

A Pécs városi Labdarúgó Szövetség ebben az évben is megrendezi a kispályás labdarúgó bajnokságot. Nevezni — női csapatoknak is — minden kedden 16—17 óra között lehet, a városi sportfelügyelőségen. (Pécs, Megye u. 21.).

✦

A Meteor csoporthoz tartozó kispályás labdarúgócsapatok részére is megrendezik a bajnokságot. A nevezéseket március 15-ig lehet leadni a Centrum Áruházban, Pelczel Lászlónál.



120 és 220 LITERES HORDÓ

A Tiszai Vegyi Kombinát a 120 és 220 literes ürtartalmú széles szájnyílású fémzáras és kis szájnyílású menetes zárókupakos hordói elsősorban az ipari vállalatok nagytételes termékkiszerelésének korszerű csomagolóeszközei, de sokoldalú felhasználhatóságuk révén a kisfogyasztók igényeit is kielégíti.

Előnyösen használható a vegyipar, élelmiszeripar, mezőgazdaság különböző területein folyadékok, viszkozus-, szemcsés anyagok, porok biztonságos tárolására és szállítására.

A műanyag hordók kedvező geometriai kialakítása a legkorszerűbb gyártási technológia és a felhasznált alapanyag minősége együttesen biztosítja az alábbi kedvező tulajdonságokat:

- kiváló vegyszerállóság
- nagy technikai szilárdság
- tömör zárás
- — 20 és + 50 C° közötti alkalmazhatóság
- kis önsúly
- íz- és szagmentesség
- különböző színek
- gyors, megbízható és könnyű zárás

A TVK Kereskedelmi Iroda minden érdeklődőnek rendelkezésére áll.
1052 Budapest, Piliax köz 2—4
tel.: 174—444, 174—278
telex: 22—4199

A hétvége sportesemények

A Répcelakot fogadja a PVSK
Rajt a megyei I. osztályban
Kosárlabda-rangadó a sportcsarnokban

Vasárnap az NB II. harmadik fordulójára kerül sor. A baranyai csapatok közül ezúttal a PVSK lesz pályaválasztó, a listavezető a táblázat utolsó helyén álló Répcelakot fogadja. A csapatok jelenlegi helyzete nem szabad, hogy bárkit is megtévesszen, mert a répcelakiak egy héttel ezelőtt gólzáporos győzelmet arattak a bajnokesélyes MÁV DAC ellen. Így a PVSK-ra nehéz 90 perc vár. Ugyancsak nehéz mérkőzés vár a Komlóra is Győrben. A MÁV DAC bizonyára szeretné feledtetni a répcelaki kisiklását. Ezt bizonyítja a szerdai MNK-eredményük is, legyőzték 3:1-re az NB I-es Haladást.

Az NB II-es csapatok mellett a megyei I. osztály csapatai is pályára lépnek. Érdekes összecsapásnak ígérkezik a Postás—Sellye, az Universitas PEAC—Mázaszászvár és a Beremend—Szigetvár találkozó. A megyei I. osztály mellett a megyei II. osztály Tamási csoportjában is megkezdődik a tavaszi idény.

Csemegében lesz részük a kosárlabda szurkolóknak. Szombaton délután előbb a PVSK női csapatát láthatják, a vasutasok ellenfele a MAFC és a pécsiek győzelmi eséllyel lépnek pályára. A női mérkőzés után kerül sor a PVSK—Ganz MÁVAG férfi találkozóra, amely rangadónak számít. A fővárosi csapat az elmúlt évben a bajnokság második helyén végzett és csak nehezen győzött Pécsett. Most itt a lehetőség a visszavágásra. A PVSK férfi csapata sorrendben három mérkőzést nyert egymás után, és ha megismétlik a Honvéd ellen nyújtott játékukat, akkor itthon tarthatják a két bajnoki pontot.

MŰSOR

FEBRUÁR 24., SZOMBAT

Labdarúgás. NB-s Kupa: Videoton—PMSC, Székesfehérvár, 14.00.

Kosárlabda. NB I. nők: PVSK—MAFC, Városi sportcsarnok, 14.00. NB I. férfiak: PVSK—Ganz MÁVAG, Városi sportcsarnok, 17.00. NB II. férfiak: Universitas PEAC—Honvéd Táncsics SE, Műszaki Főiskola, 14.30.

Teke. NB I. férfiak: Gázmű—DÉLÉP, Gázmű-pálya, 11.00.

FEBRUÁR 25., VASÁRNAP

Labdarúgás. NB II. mérkőzések: PVSK—Répcelak, PVSK-pálya, 14.00. MÁV DAC—Komlói Bányász, Győr, 14.00. Megyei I. osztály: Bóly—PBTC Bóly, 14.00. István-akna—Vajszló, Pécsszabolcs, 14.00. Mágocs—Vasasi Bányász, Mágocs, 14.00. Postás—Sellye, Postás-pálya, 11.00. Kinizsi—Siklós, Kovácstelep, 13.00. MVTE—Kesztyűgyár, Mohács, 10.00. Universitas PEAC—Mázaszászvár Ifjúsági stadion, 10.00. Beremend—Szigetvár, Beremend, 14.00. Országos Serdülő Kupa: PVSK—Bp. Vasas, PVSK-pálya, 12.15. PMSC—Dunaújváros, Kovácstelep, 11.00.

Kosárlabda. NB I. nők: MÁV NTE—PVSK, Nagykanizsa, 11.00. NB II. férfiak: Postás—Sabaria, Vasutas tornacsarnok, 11.00. NB II. nők: Sabaria—Komlói Bányász Szombathely, 10.00.

Röplabda. NB I. nők: BVSC—Universitas PEAC, Budapest, 11.30. Terem Kupa: Universitas PEAC I.—Vörös Meteor, nők, 8.00. Steinmetz SE—Komló, férfi, 9.00. Universitas PEAC öregfiúk—Pécsi Tűzoltók, férfi, 10.00. Komló—Pécsi öregfiúk, férfi, 11.00. Vörös Meteor I.—Vörös Meteor II., férfi, 12.00. (Valamennyi mérkőzést a Tanárképző Főiskolán játsszák.) Bükkösd—Pécsi Tűzoltók, férfi, 8.00. Bükkösd—Vörös Meteor I., férfi, 9.00. (Mindkét mérkőzés színhelye a Tanárképző Főiskola alsó terme.)

Kézilabda. Dunántúli Napló Kupa: Kesztyűgyár II.—Sportiskola II. III. osztályú férfi, 7.00. Siklós—Gázmű, II. o. női, 7.42. PMSC—Komló I. o. ffi., 8.14. Szekszárd—PEAC II.. II. o. ffi., 9.06. István-akna—Sportiskola, II. o. ffi., 9.48. PMSC II.—PMSC I., I. o. női, 10.30. Széchenyi—Szekszárd, II. o. ffi., 11.12. Mecseknádasd—Kozármisleny, III. o. ffi., 11.54. Kesztyűgyár II.—Mecseknádasd II. o. női, 12.36. U. PEAC II.—Mecseknádasd, II. o. ffi., 13.08. U. PEAC—Mezőgép, I. o. női, 13.50. Dombóvár—Kesztyűgyár, I. o. ffi., 14.32. PBTC—Zsolnay, I. o. női, 15.24. Siklós—Szentlőrinc, II. o. ffi., 16.06. Sportiskola—PMSC III. II. o. női, 16.48. Szentlőrinc II.—Bóly, III. ffi., 17.20. Siklós II.—István-akna II., III. o. ffi., 18.02. U. PEAC II.—BTC II., II. o. női, 18.44. A mérkőzések színhelye a városi sportcsarnok.

Teke. NB II. nők: BTC—Zuglói Danubia, Bőrgyár-pálya, 11.00.

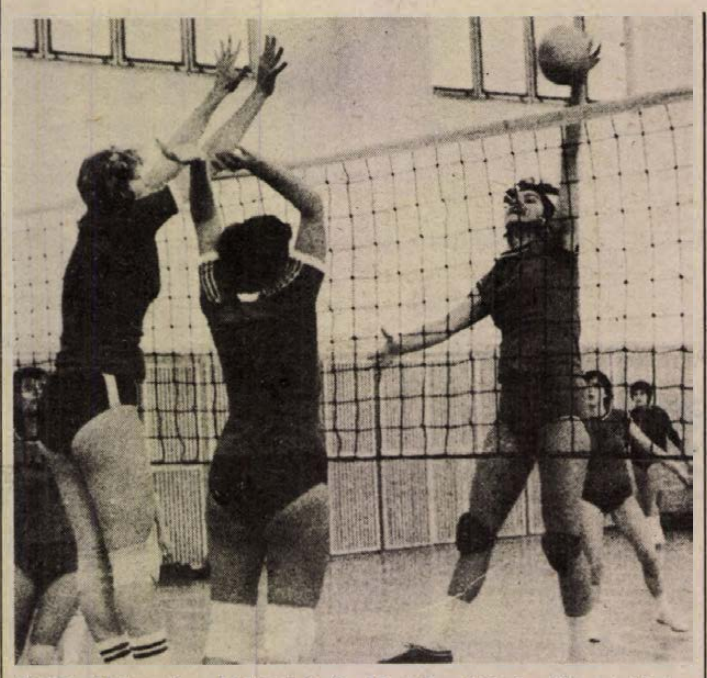

BVSC—Universitas PEAC 3:0 (1, 10, 15). NB I. női mérkőzés, POTE-csarnok, 150 néző. Vezette: Szekér, Papp L. A pécsiek csak a második és harmadik játszmában tudták megszorítani a fővárosi ellenfelüket. Képünkön: a jól játszó Kovács leütését ezúttal nem tudta hárítani a BVSC sánca. Arató László felvétele

RÖPLABDA. Ma délután 14.00 órakor a POTE sportcsarnokában az U. PEAC női csapata a Budapesti Vasutassal játszik az NB I. pontjaiért. A visszavágót vasárnap rendezik Budapesten. A Miskolc ellen aratott első győzelme után a pécsi csapat ismét jó eredmény eléréséért küzd.

TEKE. NB II. mérkőzések: Herendi Porcelán—Pécsi BTC 7:1, női csapatok. Szombathelyi Spartacus—Pécsi Kesztyűgyár 6:2, férfi csapatok.

KOSÁRLABDA. NB II. mérkőzés: Pécsi Postás—Somogy megyei ÁÉV 94:106, férfi csapatok.

II. labdarúgó ifjúsági világkupa

Japán különböző városaiban augusztus 25. és szeptember 8. között kerül sor a II. labdarúgó ifjúsági világ kupa küzdelmeire. Már kialakult a tizenhatos döntő mezőnye. Magyarország ifjúsági válogatottja a hirosimai központba helyezett „D" csoportba került, a védő Szovjetunió, továbbá Uruguay és Guinea mellé. A „D" csoport nyitó mérkőzését egymás ellen játssza a magyar és a szovjet válogatott. A csoportokból az első két-két helyezett kerül tovább.

„D" csoport, Hirosima: Szovjetunió, Magyarország, Uruguay, Guinea.

Augusztus 26-án: Szovjetunió, —Magyarország, Uruguay—Guinea.

Dunántúli Napló

Az MSZMP Baranya megyei Bizottságának lapja

Főszerkesztő: **Mitzki Ervin**

Főszerkesztő-helyettesek:
Báling József és Hallama Erzsébet

Szerkesztőségi ügyelet 8—20 óráig 10-053, 20 óra után 15-726

Kiadja a Baranya megyei Lapkiadó Vállalat

Felelős kiadó: **Braun Károly**

Szerkesztőség és kiadóhivatal: Pécs, Pf.: 134. Hunyadi út 11. 7601
Telefon: 15-000, 15-762, 15-852, 15-245, 15-264
Szerkesztőség telex: 12-421
Kiadó telex: 12-320

Készült ofszet rotációs eljárással Saphir 96-os gépen Pécsi Szikra Nyomdá
Pécs, Engel János u. 8. 7630
Tel.: 13-177, 13-696. Telex: 12-211
Felelős vezető: **Szendrői György**

Terjeszti a Magyar Posta
Előfizethető a hírlapkézbesítő postahivataloknál és kézbesítőknél.
Előfizetési díj egy hóra 30,— Ft,
negyedévre 90,— Ft,
egy évre 360,— Ft
Indexszám: 25 054
ISSN 0133—2007

Világ proletárjai, egyesüljetek!

Dunántúli Napló

XXXVI. évfolyam, 55. szám
1979. február 25., vasárnap
Ára: 1,60 FT

Az MSZMP Baranya megyei Bizottságának lapja

Közéletiségre nevelni

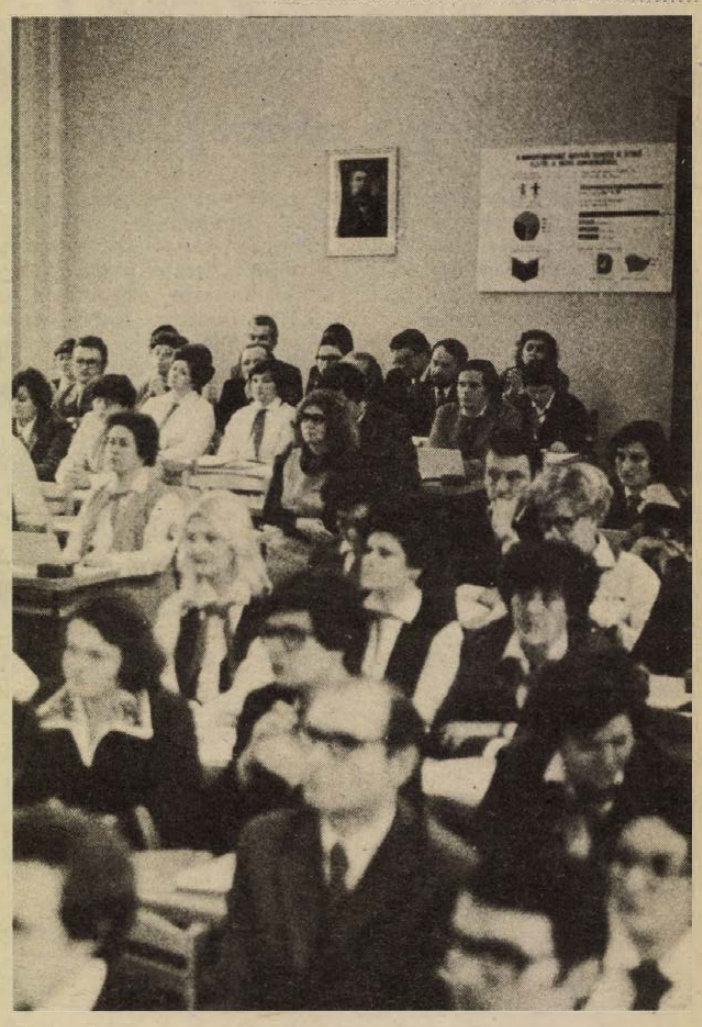

Megyei úttörővezetői konferencia Pécsett

Gazdagodott, tartalmasabbá vált az úttörőélet

Egy alapvetően fontos gondolat más-más szavakkal, de nagyon sokszor megfogalmazódott a tegnap Pécsett tartott megyei úttörővezetői konferencián: Akik ma gyermekekkel foglalkoznak, a jövőt formálják. Ennek jegyében készült a Magyar Úttörők Szövetsége Baranya megyei Tanácsának a VI. országos konferencia óta végzett munkáról számot adó, sokoldalú elemző beszámolója, ez tükröződött valamennyi hozzászóló mondanivalójából.

Az úttörővezetők III. megyei konferenciáját az MSZMP Oktatási Igazgatóságán rendezték. Képek, tablók, zászlók, őrsi naplók, grafikonok segítségével kitűnően illusztrálták a rendezők a baranyai úttörők életét. A konferencián részt vett *dr. Jerszi István*, a megyei párt-végrehajtóbizottság tagja, az MSZMP Baranya megyei Bizottságának titkára, *Bóna Ernőné*, a KISZ Baranya megyei Bizottságának első titkára, *Gácser József*, az országos úttörőelnökség tagja, *Végh József*, a Baranya megyei Tanács ifjúsági titkára. A konferenciát *Märcz Róbertné*, a megyei úttörőelnökség tagja nyitotta meg, majd *Vér László* megyei úttörőelnök fűzött szóbeli kiegészítőt a beszámolóhoz.

A kiegészítőből és az írásos beszámolóból megtudtuk, hogy az úttörővezetők 1975-ben tartott VI. országos konferenciája óta Baranyában 3706 úttörővezető irányító-segítő munkájával 44 502 úttörő és kisdobos dolgozott a konferencián elhangzottak szellemében. Az eltelt időben – a társadalmi munkamegosztás eredményeként egyaránt többet munkálkodtak a gyermekekért a párt-, állami, KISZ-szervek, tömegszervezetek, iskolák, üzemek és a szülők. A tevékenységük eredményeként gazdagodtak az úttörőközösségek programjai, javultak az iskolai és iskolán kívüli nevelési lehetőségek feltételei. Az eltelt idő alatt egy sor állami beruházással, társadalmi összefogással tovább bővültek a gyermekközösségeket szolgáló létesítmények: 112 tornaterem, tornaszoba, 356 sportpálya, játékudvar, 51 külön könyvtár, 69 csapatotthon, úttörőszoba áll a gyermekek rendelkezésére. Külön figyelmet érdemel, hogy az úttörőcsapatok tevékenysége – társadalmi munkák, ünnepélyek, szolidaritási rendezvények – egyre inkább szerves részévé válik a lakóhely társadalmi-politikai életének.

A jobb tanulásra ösztönző, a munkára, közéletiségre nevelés mellett szakkörök, táborok, hasznos szabadidő programok, sportrendezvények, vetélkedők teremtenek lehetőséget az önképzésükre, fizikai fejlődésükre.

A beszámolót követően 14-en kértek szót. Elsőként *Bóna Ernőné*, aki a KISZ- és az úttörőmozgalom dinamikusan fejlődő együttműködésének jelentőségét hangsúlyozta. Elismeréssel szólt a megyében folyó úttörőmunkáról. A további hozzászólók – köztük *Gácser József* – elégedetten nyugtázták az eddigi eredményeket, de a további tennivalókat – még eredményesebb munkára, közéletiségre nevelés önképzési igényének növelése, tisztségviselők alaposabb képzése –, is megfogalmazták. *Dr. Jerszi István* a „legidősebb" testvérszervezet, a párt, az MSZMP Baranya megyei Bizottsága nevében köszöntötte az úttörőmozgalomban tevékenykedőket. Hangsúlyozta, hogy az elmúlt időben gazdagodott, tartalmasabbá vált az úttörőmunka. Kiemelte, hogy a jövőre felkészítés mellett meg kell ismertetni a múlt történelmi hagyományait, hogy a gyerekek is őrizzék és tisztelják hazánk és az emberiség fejlődésének történelmét.

A megyei konferencia résztvevői megválasztották a VII. országos úttörővezetői konferencián részt vevő 9 baranyai küldöttet, illetve a 17 tagú megyei úttörőelnökséget, melynek elnöke ismét *Vér László* lett. A megyei úttörővezetői konferencia küldöttei szolidaritásukat kifejező táviratot küldtek a vietnami nagykövetségre. A megyei úttörőmozgalom hároméves munkáját értékelő tanácskozás *Benkő Gyulának*, a Pedagógus Szakszervezet Baranya megyei Bizottsága titkárának zárszavával fejeződött be.

Új termelőkapacitások léptek üzembe

Baranya megye ipari termelésének növekedése meghaladta az előző évekét

A Központi Statisztikai Hivatal Baranya megyei Igazgatóságának jelentése az 1978. évről

A megye szocialista iparának termelése 1978-ban az előző éveknél fokozottabb mértékben, 6,6 százalékkal, (bányászat nélkül 12,4 százalékkal) emelkedett. Az 1978. évi nagyobb mértékű növekedés elsősorban az előző években létrejött új termelőkapacitások üzembe lépéséből adódott.

Ezek hatására kismértékben változott az ipar ágazati megoszlása is: nőtt a könnyű- és az élelmiszeripar, és csökkent a nehézipar aránya. Az utóbbin belül emelkedett a gépipar részesedése.

Az egy foglalkoztatottra jutó termelés 3,5 százalékkal, az egy munkaórára jutó 4,7 százalékkal növekedett. A termelés emelkedésének mindössze 54 százaléka adódott a termelékenység és 46 százalék a foglalkoztatottak létszámának növekedéséből.

Ipar, építőipar

A nehézipar termelése 1,9 százalékkal volt több az előző évinél, ezen belül a bányászat nem érte el a múlt évi szintet. A termelt szén mennyisége ugyan több a tervezettnél és az előző évinél is, de fűtőértéke csak 98,7 százaléka az 1977. évinek. Jelentős fejlődésnek indult az ágazaton belül a gépipar, melynek termelése 14,2 százalékkal volt magasabb. Az építőanyag-ipar termelése 4,4 százalékkal nőtt, de a téglaiparé alatta marad az előző évinek.

A könnyűipar termelése 11,7 százalékkal emelkedett. A minisztériumi iparba tartozó 10 könnyűipari vállalat közül öt azonban nem érte el az előző évi szintet, különösen a textilipari vállalatoknál nagy a visszaesés.

Az élelmiszeripar 29,7 százalékkal növelte termelését. A jelentős mértékű többlet nagy részét a Baromfifeldolgozó KV üzembe lépése és a boripari tevékenység bővülése adta.

A megyei székhelyű ipar összehasonlítható áron 7,7 százalékkal értékesített többet, mint az előző évben. A belkereskedelmi értékesítés 7,9 százalékkal, a külkereskedelmi értékesítés 11,1 százalékkal, a beruházási célú átadás 3,6 százalékkal nőtt. A megyei székhelyű ipar exportjából a dollár viszonylatú értékesítés a múlt évinek 101,8 százaléka, aránya azonban valamelyest alacsonyabb az előző évinél.

A szocialista iparban foglalkoztatottak száma 3 százalékkal, a fizikai foglalkozásúaké 3,1 százalékkal növekedett. A fizikai foglalkoztatottak havi átlagkeresete 4011 forint volt, 7,4 százalékkal több az előző évinél.

A megyei székhelyű szocialista építőipar termelése az előző évhez képest 2,2 százalékkal nőtt, kisebb ütemben, mint az előző években. Az építési-szerelési munkák 1978. évi tervelőirányzatát a négy megyei székhelyű építőipari vállalat egyike sem teljesítette. A minisztériumi építőipar lényegében szinten tartotta, a szövetkezeti építőipar viszont számottevően növelte termelését. A munka termelékenysége tovább javult.

A megyei székhelyű szocialista építőipar 1978-ban 1,1 százalékkal kevesebb főt foglalkoztatott, mint az előző esztendőben. Az építési-szerelési tevékenységen dolgozók száma ennél nagyobb mértékben, 3,7 százalékkal csökkent. Az építőiparban foglalkoztatott fizikai dolgozók havi átlagkeresete 3424 forint volt, 7,6 százalékkal magasabb az előző évinél.

A befejezett építkezéseket építménycsoportonként vizsgálva továbbra is a lakásépítkezések aránya volt a legmagasabb. 1978-ban összesen 1886 lakást adott át a megyei székhelyű szocialista építőipar.

A korábbinál gyorsabb ütemben folytatódtak az építőipar gépberuházásai. Az építőipar ipari hátterét számottevően bővíti a Baranya megyei Építőipari Vállalat komplex telepe, melynek első létesítményeit már üzembe helyezték.

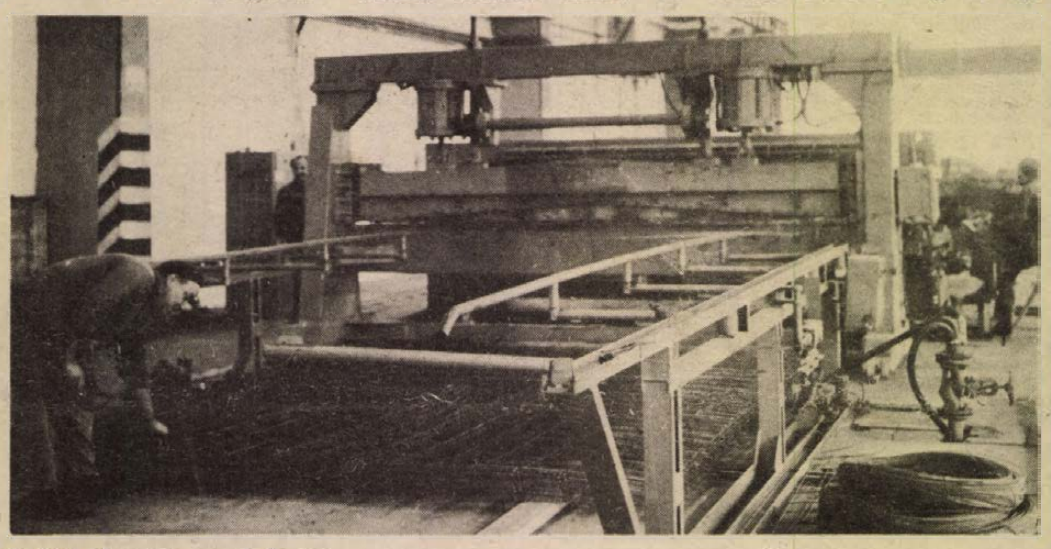

A BÉV új hálóhegesztő üzeme

Mezőgazdaság

A mezőgazdasági termelés összességében a mostohának mondható időjárási feltételek és az előző éveknél nehezebb közgazdasági körülmények között mérsékelten kedvező eredményekkel zárult.

Az időjárási szélsőségeket legkevésbé a kalászosok sínylették meg. Csupán 4 megyében arattak több búzát egy hektárról, mint Baranyában. 45,52 mázsás hektáronkénti termeléssel megyénkben megismétlődött az előző két év jó terméseredménye.

A fontosabb őszi betakarítású növények közül a kukorica, a burgonya és valamelyest a silókukorica nagyüzemi termésátlaga is meghaladta az előző évit, a cukorrépa és a napraforgó nem érte el az egy évvel korábbit. A nagyüzemek ez évben az eddigi legnagyobb tömegű kukoricát termelték meg, hektáronkénti hozamuk 58,78 mázsa.

Ez évben zöldségből kevesebb termett. Sok kárt és terméskiesést okozott a késői fagy, majd a csapadékhiány és a kevés napsütés. Paprikából, paradicsomból késve és kevesebb termett, mint tavaly, általában eltolódott a zöldségfélék érése.

Az 1978. december 31-i összeírás adatai szerint a megyében 100 600 szarvasmarhát tartottak (2,7 százalékkal többet, mint egy éve) és 426 500 sertést (2 százalékkal többet, mint egy évvel korábban). Az állatállományon belül az anyaállatok száma is nőtt, a teheneké 1 százalékkal, a kocáké 7 százalékkal. A nagyüzemekben kedvező a szarvasmarhaállomány alakulása, a kisüzemekben azonban lassan, de folyamatosan csökken a számuk. A sertésállomány változatlanul nagyarányú a kisüzemekben, az év végén a sertések 46 százalékát e szektorban tartották.

Baranya megye népessége

Baranya megye népessége 1978-ban is mérsékelten, mintegy ezer fővel növekedett. A falvak népességének csökkenése tovább folytatódott, ugyanakkor a városi népesség száma kissé mérséklődő ütemben növekedett. A városlakók aránya megyénkben elérte az 56–57 százalékot. Az élveszületések száma ez évben is mérséklődött, az 1977. évinél kb. 4–6 százalékkal kevesebb csecsemő született, de a születésszám (6500–6600) még valamivel magasabb az 1973. évinél.

A lakosság bevételei

Baranya megye lakosságának készpénzbevétele 9,5 százalékkal haladta meg az egy évvel korábbit. A növekedés üteme valamivel nagyobb volt a tervezettnél és a megelőző két évinél. A munkából származó bevételek – azon belül is a bér és bérjellegűek – erőteljesebben nőttek, mint a társadalombiztosításból származóak. A bér és bérjellegű bevételeken belül a munkabérek 10 százalékkal, az egyéb kifizetések 7 százalékkal emelkedtek.

A szocialista szektor főbb ágazataiban dolgozó fizikai foglalkozásúak átlagos havi keresete mintegy 8 százalékkal volt magasabb a múlt évinél. Az átlagkeresetek növekedése eléggé kiegyenlített az egyes ágazatokban. A lakosság mezőgazdasági munkából származó bevételein belül a termékeladásért kifizetett összeg nőtt erősebben (9 százalékkal), bár alig maradtak el ennek mértékétől a termelőszövetkezeti munkadíj és munkabérkifizetések, melyek 8, illetve 7 százalékkal haladták meg az egy évvel korábbit. A társadalombiztosítás címén kifizetett összegek közül a táppénz és egyéb segély 4,7 százalékkal, a családi pótlék 0,4 százalékkal volt nagyobb, mint 1977-ben.

Kereskedelem, idegenforgalom

A kiskereskedelmi árindex Baranya megyében 4,6 (országosan 4,9) százalékos áremelkedést jelzett. Az átlagosnál nagyobb mértékben nőtt a bolti élelmiszerek és a ruházati cikkek ára, valamivel kevésbé a vendéglátásé és a vegyes iparcikkeké. Az idényáras élelmiszercikkek a boltokban 5, a piacokon 18 százalékkal voltak drágábbak, mint egy évvel korábban. Elsősorban a zöldség- és gyümölcsfélék kerültek a múlt évinél magasabb áron a fogyasztókhoz (26, illetve 15 százalékkal).

Baranya megye kiskereskedelmi forgalma 1978-ban meghaladta a 11,2 milliárd forintot, ami összehasonlítható áron 6,1 százalékkal több az egy évvel korábbinál. A forgalom növekedésének üteme nagyobb az ez évre tervezettnél.

1978-ban a bolti kiskereskedelmi hálózat közel 3900 négyzetméter új alapterülettel bővült és a vendéglátó-hálózat fejlesztése is közel 2200 négyzetmétert tett ki. A fejlesztések nem jártak együtt a hálózati egységek számának gyarapodásával, mert egy-egy nagy alapterületű bolt belépésével egyidejűleg legalább egy kisebb egység megszűnt, a minőségi javulás azonban jelentős.

A megye közúti teher- és személyforgalma 1978-ban tovább nőtt. A teherautók által szállított áruk súlya 6,8 százalékkal volt nagyobb, mint 1977-ben, a személyforgalom 4 szá-

(Folytatás a 3. oldalon)

Felhívás

Baranya megye lakosságához

Az Egyesült Nemzetek Szervezete az 1979-es esztendőt, a gyermekek jogairól szóló nyilatkozat 20. évfordulóját a gyermekek nemzetközi évének nyilvánította. Felhívta a kormányok figyelmét arra, hogy kezdeményezéseikkel járuljanak hozzá a gyermekek jogainak védelméhez, azok teljes körű érvényre juttatásához. A Magyar Népköztársaság is csatlakozott az Egyesült Nemzetek Szervezete felhívásához. Megalakult a nemzetközi gyermekév nemzeti bizottsága, amely felszólította az egész magyar társadalmat: munkálkodjon azon, hogy a gyermekek nemzetközi évének nemes célkitűzései megvalósulhassanak.

Baranya megye lakosai!

Magunkévá téve a Nemzeti Bizottság kezdeményezéseit, felkérjük megyénk állami és társadalmi szervezeteinek, üzemeinek és intézményeinek dolgozó kollektíváit, a felnőtteket, a fiatalokat: kapcsolódjanak be részvételükkel a gyermekek nemzetközi éve programjába!

A szocialista építés során a gyermekekről való sokoldalú gondoskodásnak megyénkben is szép eredményei vannak. A nemzetközi gyermekévet használjuk fel arra, hogy a gyermekek szocialista nevelésében adódó további feladatokat még eredményesebben teljesítsük. A felnőttek – mindenekelőtt a pedagógusok és a szülők – végezzék nevelési feladataikat még nagyobb hivatástudattal, felelősségérzettel és szocialista társadalmunk iránti elkötelezettséggel! Törekedjen mindenki a gyermekek jogainak és érdekeinek következetes érvényesítésére! Segítse mindenki a gyermekek képességeinek, változatos formában megmutatkozó tehetségüknek minél teljesebb kibontakoztatását, a jövendő életpálya megalapozását és megválasztását! Fejlesszük a nemzetiségi anyanyelvi oktatást és művelődést! Törekedjünk a veszélyeztetett környezetben élő gyermekek életkörülményeinek, nevelési feltételeinek jobbá tételére. Javítsuk a cigánygyermekek családi, szociális és oktatási-nevelési körülményeit!

Érjük el, hogy az V. ötéves tervben szereplő valamennyi iskola és gyermekintézmény megépüljön! Ez különösen Pécsett kíván nagy erőfeszítést az építőipari szervezetektől! Fokozott figyelmet fordítsunk az óvodai hálózat további fejlesztésére!

A gyermekek testi, érzelmi és szellemi nevelése, egészségügyi ellátása, szabad idejük hasznos és kulturált eltöltése érdekében szélesítsük a társadalmi összefogást!

Vegyünk részt a Magyar Úttörők Szövetsége, „A mi világunkért" mozgalom célkitűzéseinek megvalósításában, segítsük elő, hogy a gyermekek minél több barátot, segítőtársat ismerhessenek meg az üzemi kollektívák, a felnőttek, az ifjúsági közösségek, a családok körében!

Az „Egy üzem – egy iskola" mozgalom keretében nyújtsunk segítséget új úttörőcsapat-otthonok, váltótáborok, sportudvarok létesítéséhez, a meglévők bővítéséhez, felújításához, korszerűsítéséhez! Használjuk fel ezt a mozgalmat a gyermekek eredményesebb munkára nevelésére is!

Munkafelajánlásokkal segítsünk a helyi tanácsoknak a lakóterületi játszóterek, közlekedési parkok és a gyermekek mozgását, játékát szolgáló más létesítmények kialakításában, valamint az iskola oktató-nevelőmunkája tárgyi feltételeinek javításában.

A szocialista brigádok minél nagyobb számban kapcsolódjanak a gyermekév célkitűzéseihez!

Aktív közreműködéssel legyünk segítségére a rendező szerveknek a gyermekek nemzetközi éve Baranya megyei eseményeinek megszervezésében és lebonyolításában! A rendezvényeket hangoljuk össze, kerüljük a felesleges párhuzamosságokat és „a kevesebbet, színvonalasabban" elvet érvényesítsük!

Pénzfelajánlásokkal, kommunista szombatok és rendezvények bevételeivel növeljük a gyermekszolidaritási alapot, segítsük ezzel az elnyomott népek és a fejlődő országok családjait, gyermekeit.

Baranya megye lakosai!

Kérjük, hogy hassa át személyes magatartásukat, munkájukat a nemzetközi gyermekév szelleme, és nevelőhatású példamutatásukkal járuljanak hozzá az év sikeréhez.

a Gyermekek Nemzetközi Éve Baranya megyei Szervező Bizottsága

A gyermekek nemzetközi éve alkalmából az elnyomott népek és a fejlődő országok családjainak, gyermekeinek segítésére felajánlott összegek befizetése csekklapon vagy postautalványon:

232-90179-0092

Állami Ifjúsági Bizottság (Központi Ifjúsági Alap) „Nemzetközi gyermekév 1979." költségvetési lebonyolítási folyószámla, Budapest.

Fegyelmezett, készséges együttműködés

Épül a 6/A út negyedik szakasza

A határidő: december 15.



Autóparkoló épül a Megyeri úti csomópontban

Biztosítják a forgalmat a csomópont építésekor

A műszaki rajzon laikus aligha igazodna el. Annyit azonban a hozzá nem értőnek is elárul, hogy bonyolult és jól szervezett munkát kíván a Pécsett épülő 6/A út negyedik szakaszának az elkészítése. Az építők olyan fázishoz érkeztek, amikor nemcsak az említett szakasz által feladott gondokat kell megoldaniuk, hanem – szerves összefüggésben ezzel – el kell készíteniük a Páfrány utca és a 6-os út közötti részt is, a Szigeti úti csomóponttal együtt.

A munka generálkivitelezője a Közúti Építő Vállalat. A beruházóval kötött szerződése értelmében ebben az évben el kell készülniük a Tüzér utcától a Szigeti vámi csomópontig terjedő szakasszal, s ennek hossza összesen 1800 méter. Több alvállalkozóval dolgoznak együtt, s hogy a munka milyen körültekintő szervezést kíván, annak bizonyítására csak egy dolgot említünk meg. Úgy kell az építkezéssel előrehaladniuk, hogy közben folyamatosan biztosítsák az érintett területen lakóknak a fűtés-, a melegvíz- és az ivóvízellátást. A KÉV csinálja a negyedik szakaszon a szennyvíz- és csapadékvíz-csatornákat, feladata a távhőellátási létesítmények mélyépítési munkáinak az elvégzése és természetesen az út megépítése is.

Külön gondot jelent a már említett csomópont megépítése. Ezt ugyanis úgy kell csinálniuk, hogy közben biztosítsák a forgalmat. Természetesen ez nem azt jelenti, hogy nem lesz korlátozás. Meghatározott ideig lezárják majd a Szántó Kovács János, a Szamuely és az Acsády utcákat. Ilyen körülmények között is – megfelelő terelőútvonalon – közlekedhetnek majd a gépkocsik.

A KÉV műszaki osztályán kapott felvilágosítás szerint a 6/A út negyedik szakaszának beruházási költsége 50 millió forint lesz. Ennek fejében a város egy korszerű, nagy forgalomáteresztő képességű útvonallal gyarapodik. A költségek mintegy fele-fele részben oszlanak meg az útépítés és a közművek között. A munka befejezésének határideje december 15., de az útépítéssel és az aszfaltozással már korábban el kell készülniük.

Az új szakaszon több helyen lesznek forgalomirányító lámpák. Így szabályozzák majd a gépkocsiforgalmat az Ybl Miklós utca–Szántó Kovács János utca találkozásánál. Jelzőlámpák lesznek a későbbiekben a Páfrány utcai csomópontban is. Itt egyelőre úgy építik meg a berendezés különböző részeit, hogy majd csak a 6/A út ötödik szakaszának elkészülte után engedik négy irányba a forgalmat. Ugyancsak forgalomirányító jelzőlámpákat szerelnek fel a Páfrány utca és a 6-os út kereszteződésében, tehát a Szigeti úti csomópontban is. Végül gyalogosátkelő épül az Acsády utcánál.

Az épülő új nyomvonal teljes hosszában, mindkét oldalon korszerű világítótesteket szerel fel a DÉDÁSZ. A kandelábereket 30 méterenként állítják majd fel.

M. A.

Értékelték az MHSZ szocialista munkaversenyét

A múlt évben a Magyar Honvédelmi Szövetség az MKP megalakulásának 60., illetve az MHSZ megalakulásának 30. évfordulója tiszteletére szocialista munkaversenyt hirdetett. A Baranya megyei szervezet keretében működő társadalmi és függetlenített aktívák, szervek, klubok tevékenységét tegnap délelőtt értékelték Pécsett, az MHSZ székházában. *Valkai József* őrnagy, megyei titkár a várakozáson felüli jó eredményekről számolt be.

Nemcsak társadalmi alapjában, hanem a munkaverseny különböző formáiban is szélesedett a meghirdetett mozgalom. Jubileumi zászlók, oklevelek és tárgyjutalmak jelezték, hogy az MHSZ Baranya megyei szervezete 1978-ban is jól dolgozott.

DÉL-DUNÁNTÚL DALOSAI



Bánfai Beáta és Komora Tünde

Népdaléneklési verseny Mohácson

A mosdóból kellemes ének szűrődik ki. Sötét szoknyás, hímzettblúzos diáklány járkál föl-alá, kezében daloskönyvet szorongat és gyakorol. A mosdóba bújt el „hangolni" a csurgói Bakó Éva. Alig váltunk pár szót, amikor beszólnak érte, jöjjön, kezdődik a verseny. A 8. Schneider Lajos népdaléneklési verseny, melyet évente rendeznek meg a busójárás előtti két napon.

Idén is Baranyából, Somogyból és Tolnából érkeztek a versenyzők a mohácsi Kossuth filmszínházba. Az általános iskolások pénteken vetélkedtek. Harminc énekes és nyolc zenész jutott a döntőbe. A népdalosok közül Bánfai Beáta mohácsi kislány lett az első, Pap Hajnalka Siklósról a második és Sümegi Eszter Mohácsról a harmadik. A héttagú zsüri negyedik és ötödik díjat is kiadott. A három jugoszláv résztvevő közül Kölgyesi Melitta különdíjat kapott. A „hangszeresek" között Pesti Ágnes Pécsről első, a mohácsi Gódi József második és Kőnigh Mariann pécsváradi versenyző harmadik helyet ért el.

Szombaton délelőtt a díjnyertesek rövid műsorával kezdődött a középiskolások vetélkedője. Ebben a korosztályban harminc énekes és hét zenész lépett föl. Míg ők vetélkednek három általános iskolás győztessel félrevonulok beszélgetni. Bánfai Beáta tavaly nevezett be először a népdaléneklési versenyre. Akkor nem sikerült fényesen az éneklés. Megfázott és borzasztóan izgult. Tizenegyedik lett. A mostani első hely méltó elégtétel. Még most is nehezen hiszi el.

– *Mit énekeltél az öt kötelező népdalon kívül?*

— Az, hol én elmegyek, és a Már Mohácson kezdetűeket. Ötödikes korom óta énekelek, versenyzek. Anya nagyon szépen tud énekelni, sokat gyakorolunk együtt! – mondja Beáta.

– Ha jól megy a zongora meg az ének, akkor zeneművészeti főiskolára jelentkezem – veszi át a szót Sümegi Eszter. Ehhez előbb azonban be kell fejezni az idei tanévet, a nyolcadikat és a gimnáziumot is, amely, ha minden sikerül, a pécsi Dobó István úti lesz. Eszter a balladákat, a lassú népdalokat szereti. Sokat tanulmányozza a népdalgyűjteményeket és hallgatja a rádióban a már „igazi" énekeseket. Faragó Laurát is, akit most személyesen is megismert. Sőt Beátával ők ketten kísérik majd ebédelni a művésznőt. Gódi József hatodikos. Kedvenc hangszere a klarinét, a versenyen is klarinétjátékával érdemelte ki a második helyet. És már most eldöntötte, hogy zenei szakközépiskolába iratkozik be.

Közben Komora Tünde, a Janus Pannonius Gimnázium tanulója éppen befejezte énekszámát. Pirosan, izgatottan jön le a dobogóról. – És még nincs vége a drukknak. Ugyanis citerázni is fogok. A nagyapámtól tanultam meg ezen a hangszeren játszani!

A verseny eredményét délután hirdette ki a zsüri és Schneider Lajos mohácsi népdalgyűjtő özvegye, aki elvállalta a vetélkedő védnöki tisztjét.

B. A.

INTERBALETT, '79

Vendégek Pozsonyból és Prágából

Végéhez közeledik, legalábbis Pécsett, az Interbalett '79. rendezvénysorozata. A Pécsi Nemzeti Színházban ma este lép a színpadra Csehszlovákia két balettegyüttese, a prágai Rokokó Színház kisegyüttese és a pozsonyi Szlovák Nemzeti Színház balettje. Mindkét együttes – az Interbalett célkitűzésének megfelelően – olyan műveket mutat be, amelyek a közelmúltban születtek fiatal és tapasztaltabb koreográfusok betanításában.

A két együttes tegnap délután érkezett meg Pécsre. A pozsonyi társulat fiatal balettmestere, *Elene Molnárová-Zahoráková* Marián Varga zenéjére készítette S. O. S című kompozícióját, melyet *Michael Cerna* és *Pavol Vokoun* ad elő. Képünkön őket láthatjuk. Műsoruk másik darabját a színház balettigazgatója, *Boris Slovák* készítette Michael Vilec zenéjére.

A prágai Rokokó Színház kis létszámú együttesének lelke *Pavel Smok*, művészeti vezető és koreográfus. Két művet mutatnak be, az első Dvorák Amerikai kvartettjére készült, a második L. Janácsek Első hegedűversenyére, mely a Táncfantázia nevet kapta. Ez utóbbi librettóját *Vladimir Vasut*-tal közösen alakították ki.

Az Interbalett eddigi pécsi bemutatóin jelentős sikert ért el, a közönség szűnni nem akaró vastapssal jutalmazta a poznani, a kubai, tegnap a szófiai együttes produkcióját. A cseh és a szlovák együttes is ilyen fogadtatásra számíthat, hiszen jó hírük megelőzte őket.

b. I.



A Központi Statisztikai Hivatal Baranya megyei Igazgatóságának jelentése az 1978. évről

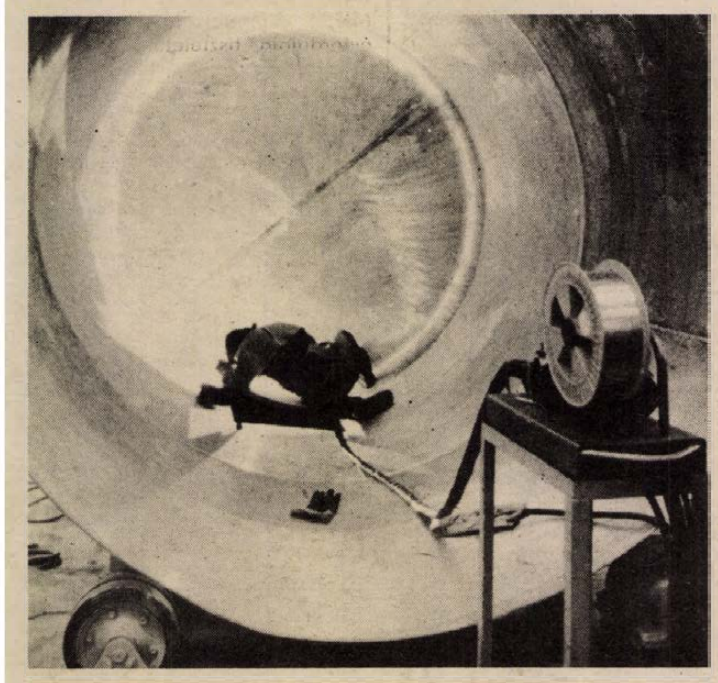

Aluminiumtartály hegesztése a MEZŐGÉP patacsi új csarnokában

(Folytatás az 1. oldalról)

zalékkal, ezen belül a helyi forgalom 4,4 százalékkal bővült. Pécsett a csúcsidőszakban tapasztalható forgalomtorlódás és a gyakori járatkimaradás változatlanul gondot okoz.

Lakásépítés – szolgáltatás

Előzetes adatok szerint 1978-ban 3244 lakás épült fel a megyében. (A Megyei Tanács 5 éves terve 1978-ra 3144 lakás elkészültét irányozta elő.) Részleteiben vizsgálva nem volt maradéktalan a terv teljesítése: az év folyamán átadásra előirányzott 1336 célcsoportos tanácsi lakás közül 1274 épült fel. Pécsett túlteljesült a célcsoportos lakásépítkezések terve (1186 helyett 1245 lakást adtak át az év folyamán.) Komlón, Mohácson és Szigetváron viszont a tervtől eltérően — nem fejeződött be ilyen lakásépítkezés. Az 1978-ban felépített lakások 41,6 százaléka épült állami erőből, kevesebb, mint az előző évben, amikor is ez az arány még 47,7 százalékos volt.

A közműves vízhálózatba közel 3900 lakást kötöttek be, ezek 47 százaléka a községi lakosság életkörülményeit javította. A bővülés eredményeképpen az év végén a falvak lakásállományának több mint egyharmada, a városokénak 85 százaléka tekinthető közműves vízzel ellátottnak.

A csatornázás valamivel kisebb ütemben haladt, az év folyamán bekapcsolt lakások száma kb. 1900, csak mintegy felét teszik ki a vízhálózati bekötéseknek. Az összes növekedésből 93 százalék a városokban, 7 százalék a községekben valósult meg. Az újabb bekapcsolások általában az új lakásépítkezéseket kísérték. Nagyobb bővülést a szűkös szennyvíztisztító kapacitás nem is nagyon tesz lehetővé.

A vezetékes gázszolgáltatás továbbra is csak mérsékelten fejlődhetett. 1978-ban megközelítően 1300 újabb lakás bekötésére került sor. A gázzal ellátott lakások száma több mint 25 000-re emelkedett. A korlátozott kapacitás gátolja a gázfűtés szélesebb elterjedését is.

A távfűtött lakások száma az év végéig 21 145-re emelkedett, a bővülés 1953 lakást tesz ki. Ezek 87 százalékának bekapcsolására Pécsett került sor.

Egészségügy

Az egészségügyi ellátás tárgyi feltételei 1978-ban szerény mértékben bővültek. Az alapellátást biztosító körzeti orvosi hálózatban minőségi javulást eredményezett az abaligeti és szabadszentkirályi — orvosi lakással együtt épült — új rendelők megvalósulása. A körzeti gyermekszakorvosi hálózat kettővel növekedett, egyik Pécsett, a másik Mágocson létesült.

Legjelentősebb fejlesztés a Mohácsi Városi Kórház új 125 ágyas pavilonja. Átadásával egyidejűleg több osztály került jobb körülmények közé. A Megyei Gyermekkórházban az emeletráépítés befejeződött, az intézmény összesen 30 ágygyal bővült.

A beteglétszám emelkedésével a gyógyintézetek ágykihasználtsága tovább növekedett, az előző évi 87 százalékról 89 százalékra.

A bölcsődei férőhelyek száma csak a megyeszékhelyen növekedett egy 1977. év végén átadott 60 férőhelyes intézmény révén. Az 1978-ra tervezett 100 férőhely fejlesztés sem Pécsett sem a megyében nem valósult meg.

A táppénzes helyzet romlott, a betegállományban lévők aránya az év folyamán egyenletesen emelkedett és év végére elérte a 6,3 százalékot az 1977. évi 5,9 százalékkal szemben. Ez azt jelenti, hogy naponta kb. 500-zal többen maradtak távol munkahelyüktől, mint egy évvel korábban.

Ez évben 7 százalékkal kevesebb üzemi baleset történt, szám szerint 3296. Ezzel egyidejűleg azonban az igénybe vett betegnapok csak igen kis mértékben csökkentek, s ez az egy balesetre jutó kiesett munkanapok számát 22-ről 24-re emelte. Halálos kimenetelű baleset 16 volt, ebből 10 a szénbányászatban.

A személysérüléses közúti közlekedési balesetek száma 814 volt, kevesebb, mint egy évvel korábban: a baleseteknél megsérült személyek száma is hasonló volt a tavalyihoz. A balesetek azonban súlyosbodtak; a halálos kimenetelűek aránya 9,1 százalék volt. Ugyancsak több baleset okozott súlyos sérülést.

Közoktatás

1978 végén az előző évinél 712-vel több óvodai férőhely volt. Ezek részben rekonstrukciók kapcsán szünetelők újbóli belépésével, részben új építés és bővítés révén jöttek létre. Bár a hálózat gyors ütemben fejlődik, a megye egészében 2544 teljesítetlen felvételi kérelem maradt, 51 százalékkal több, mint 1977-ben, ennek közel 60 százaléka Pécsett felmerült igény volt.

Az általános iskolai hálózat 18 osztályteremmel bővült, ugyanakkor 28 tanterem részben szünetelt, részben megszűnt. Bár folytatódott a tanulólétszám növekedése, az egy osztályteremre jutó gyermekek száma nem emelkedett lényegesen. A váltakozva használt tantermek aránya 17 százalék, a városokban a helyzet rosszabb az átlagosnál, pl. Pécsett a tantermek 62 százalékában délután is van oktatás.

A középiskolai tanulók száma nem csökkent számottevően, az I. osztályosok száma viszont 8 százalékkal növekedett. Az oktatáspolitikai céloknak megfelelően az összlétszám többsége, 56 százaléka szakközépiskolai tanuló. Beindultak a szakmunkásképzési célú osztályok összesen 407 tanulóval. Közülük 345 ipari, 62 mezőgazdasági szakmát tanul.

A szakmunkástanulók tanév eleji létszáma 200 fővel kevesebb volt az 1977. évinél.

Beruházások

1978-ban Baranyában is tovább fokozódott a beruházási tevékenység. Főként a vállalati beruházások összege növekedett, de a célcsoportos beruházások 1978. évi volumene is magasabb volt az előző évinél.

Továbbra is viszonylag magas maradt az építkezések részaránya: az 1978. évi beruházási kifizetések összegéből 58 százalék volt az építés és 34–35 százalék a gép.

A korlátozó intézkedéseknek egyelőre csupán kezdeti hatása jelentkezett, egyrészt szám szerint kevesebb lett az újonnan megkezdett kisebb fejlesztés, másrészt a tanácsi beruházásokat előre meghatározott színvonalhoz kötötték. Azonban így is 1696 millió forint értékű tanácsi beruházást teljesítettek Baranyában, 14,5 százalékkal többet, mint egy évvel korábban. A mezőgazdasági termelőszövetkezetek 661 millió forint értékű beruházást teljesítettek, folyóáron számítva 5,2 százalékkal, változatlan áron mérve alig többet, mint az előző esztendőben.

Az elmúlt évben is sokoldalúan bővültek Baranyában a termelő állóalapok. Többek között üzembe helyezték: a pécsi baromfifeldolgozót (teljes üzembe helyezés), a kőolajipari termék-távvezetéket, a MEZŐGÉP cserkúti műhelycsarnokát, a komlói betonelem- (falszerkezet-) gyártó üzemet, a szentlőrinci sütőüzemet, a Baranya megyei Építőipari Vállalat hálóhegesztő csarnokát, betonacél előkészítő üzemét és betongyárát, a Bólyi Mezőgazdasági Kombinát bácsfapusztai baromfitelepét és szemestermény-szárítóját, az AFIT komlói gépkocsi-karbantartó állomását.

A közlekedési létesítmények közül elkészült a Budapest–Pécs közti vasúti összeköttetést tovább korszerűsítő hetvehelyi alagút. A kommunális beruházások sorában a tervezettnél, több, összesen 3244 új lakás épült fel az elmúlt esztendőben, közülük 1783 Pécsett valósult meg.

Továbbra is lemaradás mutatkozik azonban számos folyamatban lévő beruházás kivitelezésénél. A 25 millió forintnál nagyobb költségelőirányzattal megvalósuló objektumok tárgyévi előirányzatát a vizsgált értékcsoportok egyikénél sem teljesítették, és az 1978. évi megvalósítási ütem továbbra is átlagosan 4–5 év körüli átfutási időre enged következtetni.

1977. IV. negyedévében és 1978-ban számos nagy értékű új létesítmény megkezdésére is sor került a megyében. Közülük legfontosabbak: az új beremendi mészmű, Zobák-akna III. szintjének fejlesztése, a mohácsi öntőde fejlesztése, a cserkúti élelmiszeripari gépgyártó üzem, a pécsi baromfifeldolgozó húsliszt-üzem, a mohácsi malom, a sellyei „Agrokémia" szövetkezet új telephelye, a Bikali Állami Gazdaság halfeldolgozója, a pécsi távbeszélő központ bővítése, a Baranya megyei Tűzoltóparancsnokság épülete, a Pécsi Tanárképző Főiskola 600 férőhelyes kollégiuma és a 3000 adagos pécsi (Móricz Zsigmond téri) konyha, illetve étterem.

Látják a dolgok miértjét is

Fiatalok a második vonalban

Fiatalemberek, 30 év körüliek. Nemrég nevezték ki őket a tanácsi apparátus osztályvezető-helyetteseinek.

*

Varga István másfél éve lett a pécsi városi tanács tervosztályának vezetőhelyettese. A kaposvári városi tanács ösztöndíjasaként végezte a közgazdasági egyetemet, így természetes volt, hogy az egyetemi évek után oda került dolgozni. Először könyvelnie kellett, később a tsz-beruházások állami támogatásának intézését bízták rá. Ez már izgalmasabb feladatnak tűnt.

A pécsi városi tanács pénzügyi osztálya volt a következő állomás. Hat évet töltött el itt. Három éve a városi tanács KISZ-bizottságának titkára lett. Aztán váratlanul jött a tervosztályvezető-helyettesi kinevezés.

– Örültem a megbízatásnak, és igyekszem helytállni. Jól érzem itt magam, tetszik a nagy változások lehetősége, ami egy tervosztály munkájában adódik, bár egyelőre nagyon visszahúz a rengeteg adminisztrációs munka. A mi munkánk eléggé kirakatban van. Az emberek odafigyelnek, reagálnak rá. És ez jó. Tanácstagi beszámolókon kapjuk a jelzéseket, esetleg a javaslatokat. Most a VI. ötéves tervidőszakot készítjük elő. Szeretnék a munkámmal hozzájárulni, hogy jó legyen, hogy a város érdekeit szolgálja, s a lakosság elégedett legyen.



Varga István

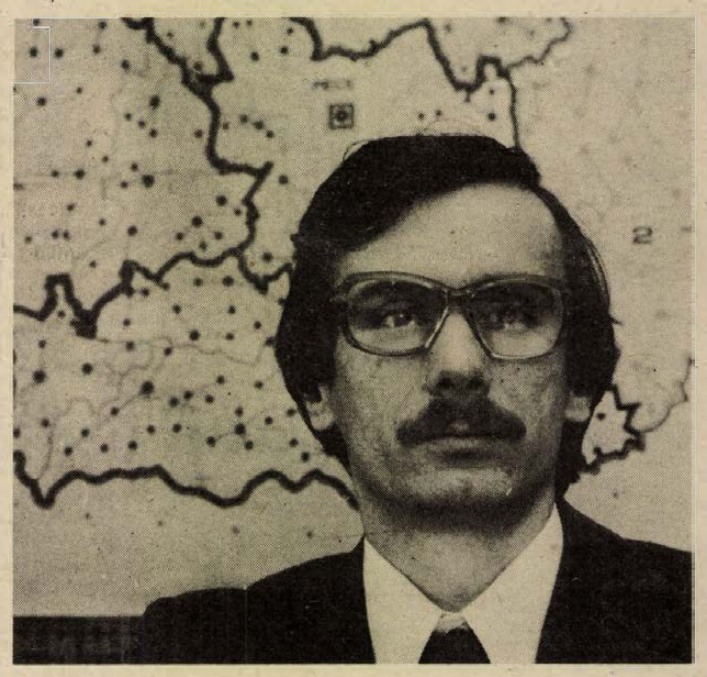

Kovács Lajos

– Változott-e a szemlélete a városról, a várost érő kritikákról, mióta más szemszögből nézi?

– Jóllehet, ugyanúgy boszszantanak a hibák, elmaradások, félresikerült dolgok, de most látom a miértjét is. Ez nem azt jelenti, hogy kritikátlanul átértem a másik oldalra, csak most megértem a problémákat, gondokat.

*

A megyei tanács tervosztályán is új ember az osztályvezető-helyettes. Kovács Lajos kinevezése egészen friss, január elsejétől szól. Ő maga még nincs 30 éves. Hármuk közül ő választotta a legnehezebbet. A munka és a család mellett vállalt öt év tanulást, közgazdasági egyetemen. Az utolsó félévet járja.

1970-ben végzett, a Pollack Mihály Műszaki Főiskolán. Tanára, Marján Gyula keltette fel érdeklődését a gazdasági összefüggések iránt, s most e két tudományágban szerzett ismereteket, messzemenően kamatoztathatja új munkakörében. A kinevezés váratlanul érte. A főiskola után három évig az Ingatlankezelő Vállalat művezetője volt, majd a megyei tanács építési osztályára került, levegőtisztasági felügyelőnek, később környezetvédelmi és energetikai előadó lett. Izgalmas, szerteágazó munka, megismerte a megye energiagondjait, megtanult 10–12 éves távlatokra előre tervezni. A levegőszennyeződést mérő hálózat kiépítésének megszervezése pedig jó iskola volt a szervezőkészség fejlesztésére.

– Örömmel vettem a kinevezést, s ezzel a lehetőséget, hogy bizonyíthatok. De roppant súlyként nehezedik rám, vajon megfelelek-e a feladatnak. Különösen most, a köztudottan nehéz helyzetben. A legapróbb tévedés is súlyos lehet. Hiszen az elmúlt időszaktól eltérően, amikor nagyobb hangsúlyt kaptak az ágazati érdekek, a jövőben a lakosságcentrikus nézetnek kell érvényesülnie. S hogy ez igazán sikerüljön, körültekintőbben, koordináltabban kell majd a terveket elkészíteni.

Három éve a megyei tanács KISZ-bizottságának a titkára, a hozzátartozó hét alapszervezet munkáját, pártszervezettel való együttműködését irányítja, ami körülbelül heti 12–14 óra elfoglaltságot jelent. Az új munkahelyen, új feladatokkal kell megbirkóznia, ezenkívül az egyetem utolsó féléve, s az államvizsga terhe mellett, a jelentős KISZ-, társadalmi munka is nyomja.

*

Dr. Tóth Sándornak, a megyei tanács mezőgazdasági és élelmezésügyi osztályvezető-helyettesének portréjához hozzátartozik ez a szimpatikus mondat: a feleségem nagyszerű ember! A Debreceni Agrártudományi Egyetemen ismerkedtek meg, még diákéveik alatt összeházasodtak. Azóta négy gyermek szülői. Valóban, a feleség segítsége nélkül, a négy gyermek mellett lehetetlen lett volna doktori disszertációt írni.

Újpetrén kezdte a tsz fejlesztési mérnökeként, mezőgazdasági pályafutását. Később termelésfejlesztési csoportvezető lett. Akkor alapították az üzemi KISZ-alapszervezetet, annak titkárává választották.

– Az ujpetrei KISZ-életnek sikerült rangot szerezni. Ebben az időben építettük a kultúrparkot, az úszómedencét, az úttörőtábort. Jóravaló, becsületes, dolgos emberekkel ismerkedtem meg.

1975-ben került a megyei tanácsra, élelmezési csoportvezetőnek. 1976-ban pártvezetőségi tagnak választották. S most, az új kinevezés, új feladatok, s egyben új bizonyítások lehetőségét adják számára.

– Az elkövetkező években rendkívül felkészültnek kell lennünk. Szeretnénk jól szervezett csapatmunkát kialakítani az osztályon belül. Ehhez konstruktív szervező, koordináló képességű emberekre lesz szükségünk. A tanácsi munkának a jövőben nagyon fegyelmezettnek kell lennie!

Sarok Zsuzsa



Dr. Tóth Sándor

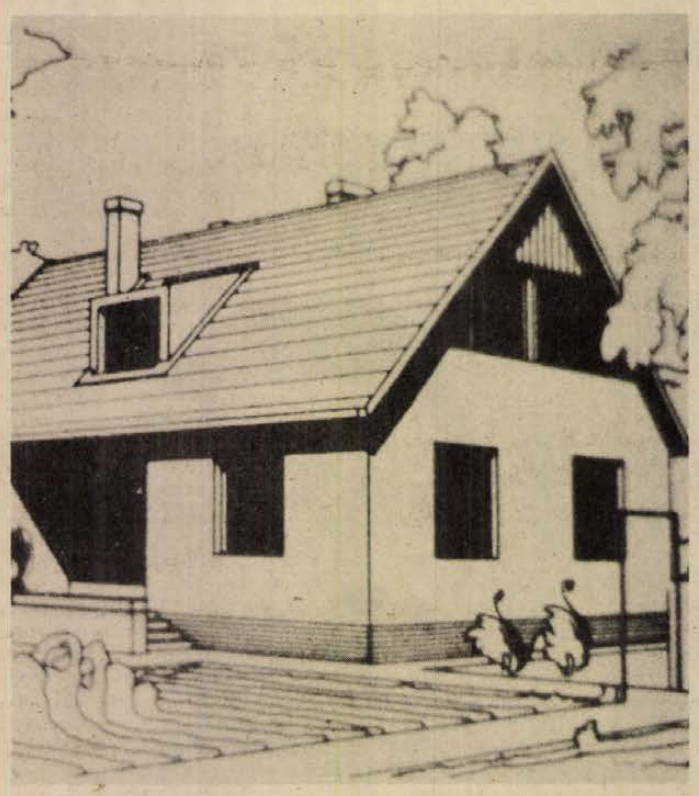

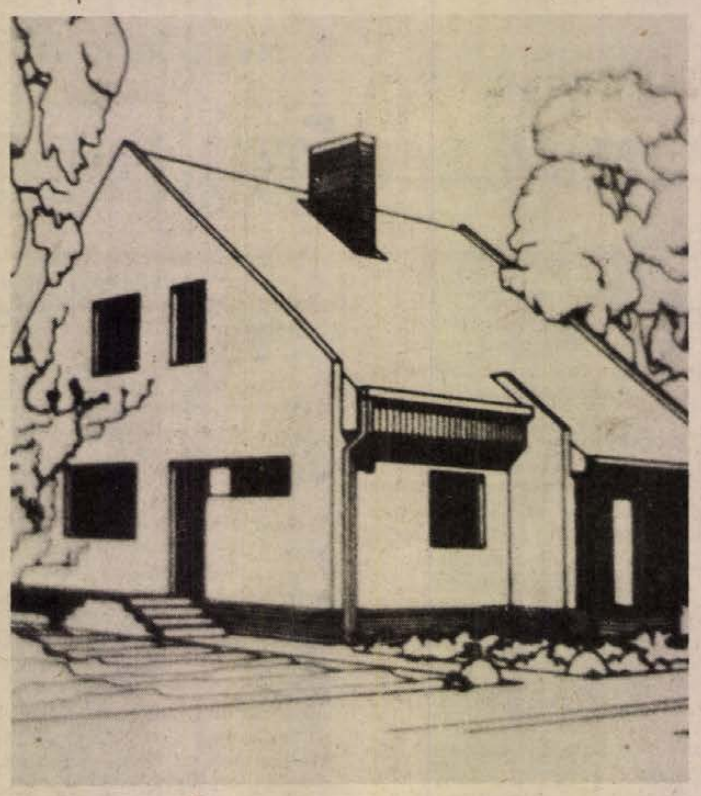

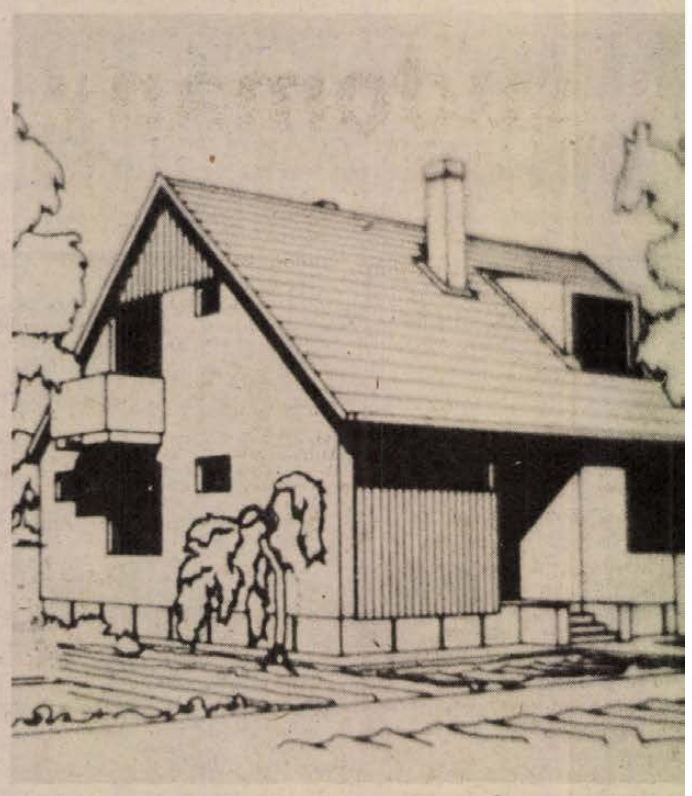

Fantázianevek a tervrajzon

Variációk a családi házakra

135-féle típusterv

Anyag-, idő- és pénzmegtakarítást jelent

Kilencvenegy tervet tartalmaz a családi házak tervgyűjteményének második kötete, amit a Tervezésfejlesztési és Típustervező Intézet dolgozott ki. A tervezők így most már összesen 135-féle terv között válogathatnak a családi házat építeni szándékozók.

Ezeknek az ajánlott terveknek számos előnye van, amit Dallos Lajos, az ÉTK pécsi információs irodájának vezetője így ismertet: „Az ajánlott tervek központilag kidolgoztatott, ismételten felhasználható, hatóságilag egyeztetett és jóváhagyott tervet jelentenek."

Ami az újabb terveknek a korábbiakkal szemben kétségtelenül nagy előnye: a tervcsaládokon belül általában kidolgozták az alaptervek tükörképét is. Ami azt jelenti, hogy az utca mindkét oldalán felépíthetők az épületek. Emellett természetesen más variációk is vannak, s ennek ismertetésére álljon itt példaként a Hernád fantázianevet viselő terv. Jele: CS 00 21 A SPM. Ezek mindegyike jelent valamit, az utolsó három betű azt, hogy az épület sátortetővel, az utcával párhuzamos, illetve arra merőleges nyeregtetővel is felépíthető.

A korábbi ajánlott tervek jelentős része csak építési engedélyezési tervszinten készült el, az újak ezentúl tartalmazzák az elvi engedélyezési tervként felhasználható katalóguslapot és a kivitelezést nagymértékben megkönnyítő kiviteli részlatterveket is. Egyébként — s ez egyáltalában nem közömbös — a tervek alapján készült házak egységes szerkezeti elemekből építhetők fel, amelyek a TÜZÉP-telepeken beszerezhetők. Mindez együttvéve azt jelenti, hogy az ajánlott tervek alkalmazása idő-, anyag- és pénzmegtakarítással jár.

A tervek forgalmazásával az ÉTK foglalkozik. A pécsi iroda vezetőjétől hallottak szerint az érdeklődés meglepően nagy. Annak ellenére, hogy a februárt nem sorolhatjuk az építkezési szezon hónapjai közé, mégis több ajánlott tervet adtak el, mint korábban a csúcsidőszakban. Jól szolgálja az építtetők érdekeit az úgynevezett tervbizományosi hálózat is. A megye minden városában, az első fokú építési hatóságnál dolgozik az ÉTK-nak egy megbízottja. Nemcsak terveket ad el, hanem segít annak kiválasztásában és tanácsokkal látja el az érdeklődőket.

Természetesen az igényeket mindenképpen az építtető határozza meg. Hosszú időre szóló döntés: hány helyiség legyen a lakásban, ezek mekkorák legyenek, hogyan kapcsolódjanak egymáshoz, ezt megkönnyíti az ajánlott tervek adaptálásának a lehetősége — amihez azonban szakképzett tervező közreműködésére van szükség. Ő tudja pontosan, hogy kell az épületet előírás szerint elhelyezni, milyen legyen a tájolás, hol legyenek a bejáratok, milyen alapozásra van szükség.

A választék tovább bővül. (Sőt: várhatóan még ebben az évben — az építtetők továbbsegítése érdekében — kidolgozzák a családi házak költségbecslési módszerét. (A már meglévő „hagyományos" családi házak tervei mellett megjelennek a csoportos korszerű családi házak, az egyedi többszintes lakóházak és a telepszerű többszintes lakóházak típustervei. Ugyancsak foglalkoznak a szakemberek a nyaralók, hétvégi házak típusterveinek a kidolgozásával is. Az eddig meglévőket korszerűsítik, több variáció készül, s az építtetők így könnyen, gyorsan és viszonylag olcsón jutnak az elképzeléseiknek megfelelő nyaralók tervéhez.

Mészáros Attila

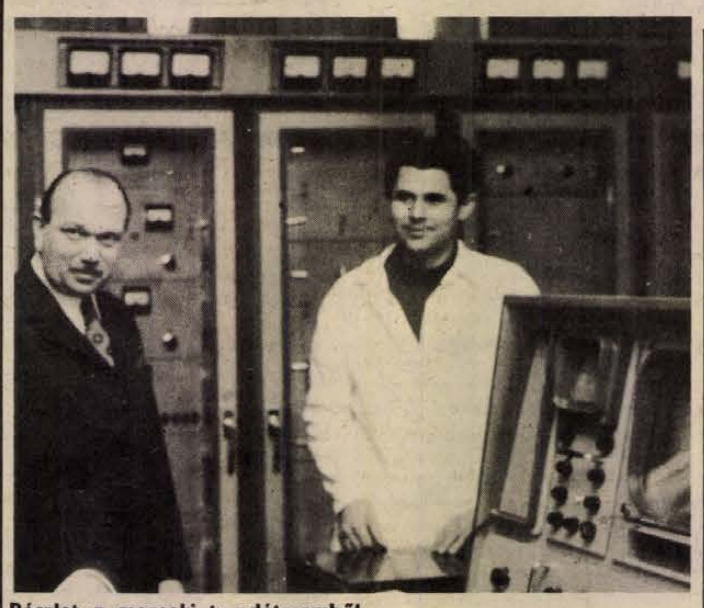

Részlet a mecseki tv-adóteremből

Következik: Mohács, Paks, Kaposvár

A jó televíziós-vétel szolgálatában

Idén korszerű berendezést kap a pécsi tv-adó

Pécs és Dél-Dunántúl országos viszonylatban jól áll az adóberendezések ellátottsága szempontjából, hiszen a tv 1-es és 2-es műsorát is nagy területen sugározzák. Miért van szükség a kis átjátszó adók létesítésére?

— Dél-Dunántúlon a nagy tv-adók mellett is vannak olyan helyek, ahol a kedvezőtlen domborzati viszonyok miatt nem kielégítő a televíziós vétel. Solton, Szekszárdon, Tamásiban, Bonyhádon, Bátaszéken, Siklóson, Lentiben és Zalaegerszegen ezért kis teljesítményű televízió-adóink vannak, amelyek a tv 1-es műsorát sugározzák. Ezek az adóberendezések teljesen felügyelet nélkül üzemelnek és meghibásodásuk esetén a Felügyelőség szervize gondoskodik a késedelem nélküli hibaelhárításról — tájékoztat Sugár Gusztáv, a Posta rádió és tv műszaki igazgatósága dél-dunántúli felügyelőségének vezetője.

— Vannak tehát nehéz pillanataik.

— Különösen az első időkben voltak, amikor tartalék nélküli csöves berendezésekkel üzemeltünk. A mai berendezések megbízhatóbbak, tranzisztorokkal működnek és törekszünk a berendezések tartalékkal való ellátására is. Munkánk jellemzője a megbízhatósági mutató. Az ideális ugyan a százszázalékos megbízhatóság lenne, de ez elérhetetlen. Mégis a pécsi tv és URH gerincadók mutatója 99,9 százalék körül mozog évek óta. Ez azt jelenti, hogy a műszaki berendezések hibájából évente csupán 8—10 perc adáskimaradás fordul elő. Persze lehetnek olyan rendkívüli áramellátási zavarok, mint például újév napján volt, amikor órákon át nem sugározhattuk a műsort.

— Kik üzemeltetik a berendezéseket? Milyen szakmai felkészültség szükséges ehhez a munkához?

— A híradástechnika rendkívül gyorsan fejlődik, a korszerű berendezések bonyolultsága azt kívánja meg, hogy jól képzett szakemberek kezeljék őket. Büszkék vagyunk arra, hogy üzemeinkben olyan saját nevelésű szakemberek dolgoznak, akik közül nem egy a munka mellett szerezte meg a mérnöki vagy üzemmérnöki diplomát. De nem lekicsinyelt feladat számukra az sem, ha forrasztópákával kezükben fizikai munkát végeznek. Egy-egy munkacsoportot ők irányítanak és velük együtt technikusok és híradástechnikai műszerészek dolgoznak.

— Tervezik-e berendezéseik továbbfejlesztését?

— A Posta beruházási programja azt célozza, hogy a még tartalék nélkül üzemelő berendezések tartalékot kapjanak. Továbbá az el nem látott területeken kívánjuk a szolgáltatást kis átjátszó adókkal javítani. Pécsett remélhetően ez évben jelenleg a tv 1-es műsorát sugárzó adó tartalékadóvá válik és az üzemet egy új, még korszerűbb adóberendezés fogja ellátni. Nagykanizsán az URH-adókat tartalékkal bővítjük és terveink szerint 1980-ig Mohácson, Kaposváron és Paksson létesül kis teljesítményű tyátjátszó adó. Ami pedig az URH adó havi egyszeri — hétfő délelőtti — karbantartását illeti, most már negyedévente csak egyszer lesz szükség arra, hogy a karbantartás miatt a hallgatóknak nélkülözniük kell az URH jobb minőségét. **G. M.**

Nem alakulhat ki smog

Miként szennyeződik Pécs levegője?

Tavaly egész novemberben ködben állt a város éjjel-nappal. Az alig mozduló levegőn szinte mindenki érezte, hogy kénes, nagyon fojtó.

— Pécsett nem alakulhat ki smog?

Dr. Szabó Lajos, a Baranya megyei KÖJÁL bioklimatológiai osztályának vezetője így válaszol:

— Délelőttönként 8 és 10 között a Széchenyi tér, az Alsóhavi utcai bölcsőde, a Légszeszgyár és a Verseny utca, a KÖJÁL-épület által határolt belvárosi mag levegőjében köbméterenként 1, sőt 2 milligramm kéndioxidot jeleztek a műszerek. A megengedett, vagyis az egészségre ártalmatlan egyébként 0,15 milligramm. A városközpont felett 130, majd 250 méterre az alatta húzódó rétegek hőmérsékletétől 2—4 fokkal melegebb levegőzóna alakul ki. A két melegréteg szerencsére nem „zár" tökéletesen, vagyis a felfelé hatoló légáramlatok áttörik és magukkal sodorják a szennyeződést. Pécset nem fenyegette és nem is fenyegeti smog, mivel több a napfényes, mint a ködös nap, az ipari létesítmények nem egy helyre települtek, tehát füstjük nem hat koncentráltan. A lakótelepek és az ipari részek jól elkülönültek.

— Budapest, Miskolc után Pécs levegője a legszennyezettebb.

— Legtöbb benne a szálló por és a kéndioxid. Ezek után a nitrogénoxidok, az ülepedő por és a korom következnek. A tűrhetőnél jobban szennyezett a Petőfi utcai iskola és szomszédsága főleg szálló porral, kéndioxiddal, vagy a Verseny utca ülepedő porral. Nyáron a Széchenyi teret és a Volán-telep környékét nitrogénoxidok árasztják el. A belvárosi lakók magas kén- és hamutartalmú feketeszénnel fűtenek és 40—50 négyzetkilométernyi területen legalább 120 ezer embert zavarnak a kéményfüsttel. Bőven van porból a szanált épületeknél, az új építkezéseknél és a sűrű forgalmú Rákóczi úton. Az ülepedő por az utóbbi években csökken, a szálló por mérséklődését viszont alig lehet észrevenni. A korom és a nitrogénoxidok előfordulása elfogadható, míg a kéndioxid mennyisége nő. A szennyeződés következtében a napsugárzás ereje lanyhul, például a belvárosban 106 órával kevesebbet süt évente a nap, mint Pogányban.

— A Pécsi-medence rossz földrajzi adottságai csak fokozzák a gondokat.

— A mély völgyben a kiszellőzés gyenge, a Mecsek kapuiból, vagyis az Abaligeti útról és Vasas irányából betódulő friss szél átsiklik a tetők felett, ezért gyakran összeáll, összesűrűsödik a szennyezett levegő délután 4—5 órától reggel 9-ig, aztán 10—11 órára felszáll a szürkés, ködös szennyfüggöny, ami a Pálos-templom felett magasságig ritkán ér el. A Mecsekben rég süt a nap, mig lenn még bekapcsolják lámpáikat az autósok. Így is a felszálló szennyeződés a város körül egy 15—20 kilométeres sávban problémát okoz.

— Melyek a fő szennyező források?

— Még 20—25 üzem aktívan rontja környezete levegőjét, például a Zólyom és a Somogy Béla utcában. A munkatérből elszívják az oldószerek és vegyszerek gőzeit, gázait, de ezután a szabadba engedik minden kezelés nélkül. A belváros távfűtésre-kötése halaszthatatlan feladat. Súlyos a gond a nitrogénoxidokkal és -dioxidokkal, melyek főként az autók motorokból és az olajkályhákból származnak és hatásuk erős napfényben különösen aggasztó. Szintelenek és szagtalanok a szemnyálkahártyának ártalmasnak.

— Megoldás e téren?

— Nagyon sok múlik a kocsiporlasztók és adagolók beállításán, vagy a kötelező gépkocsi-vizsgálatoknál pontosan határozzák meg a kipufogó gáz szénmonoxid-tartalmát. A rendőrség és a KÖJÁL évente egyre sűrűbben vizsgálja együtt a fentiek betartását.

Csuti J.

Törzskönyvezik az ég kis vándorait

Érdekes szerepet vállalt a madárvilág megóvásában a Pilisi Állami Parkerdőgazdaság, és évek óta jelentős összegeket áldoz erre. Több mint 3000 odút helyezett ki, mintegy 100 etetőt tölt fel telenként rendszeresen madáreledellel. Így számos madárnak, például a leggyorsabban pusztuló ragadozóknak, köztük a kerecsensólyomnak valóságos génbankjává vált. Emellett a Parkerdőgazdaságban az Országos Természetvédelmi Hivatallal együttműködve, tudományos alapossággal figyelik a madarak életét, vonulását. Szentendrey Géza ornitológus irányításával évről évre gyűrűzőtáborokat szerveznek.

A tábor „dolgozói" társadalmi munkások, nagyrészt fiatalok, akik valamennyien a természet szerelmesei, évente 40 000—50 000 madarat gyűrűznek.

A tudomány tornya

Budapesten van hazánk legmagasabb épülete, a Nagyvárad téri 96 méteres toronyház. A huszonnégy szintes épületbe nemrég költözött be a Semmelweis Orvostudományi Egyetem nyolc tudományos intézete.

A Budapesti Orvostudományi Egyetem tanácsa a századforduló óta többször elhatározta az egyetem bővítését. A tervek azonban rendre meghiúsultak és csak az 1960-as határozatuknak lett foganatja. A Fővárosi Tanács telket adományozott az egyetemnek és 1971-ben megkezdődhetett a munka, a tervek készen álltak. Itt speciális igényeket kellett az építőiparnak kielégítenie, hiszen nem lakóházat és nem irodaházat építettek. A tudományos munkához nélkülözhetetlen laboratóriumok sokasága található az épületben. Ezért is tartott hónapokig — 1978 szeptemberétől 1979 februárjáig — a költözködés. Az érzékeny műszereket a munkatársak saját maguk, ölben szállították át új otthonukba.

Dr. Gáti Tibor egyetemi tanár az épület igazgatója. Tőle kérdeztük, mit jelent az egyetem életében ez az 540 millió forintos költséggel felépült elméleti blokk:

— Elsősorban a hallgatókat érintő előnyökről szólnék. Korábban az egyetem annyira szétszórt volt, hogy az egyetemisták szinte több időt töltöttek két előadás között az utazgatással, mint a hasznos munkával. Most ezer diák tartózkodhat egyidejűleg az oktató részlegekben. Az oktatás a hosszan elnyúló, úgynevezett lepény épületben folyik. Itt két 360 személyes előadóterem, mindkét szárnyon pedig 20—20 kiscsoportos foglalkozásra alkalmas — szemináriumi helyiség, illetve laboratórium található. A toronyépületben kizárólag tudományos kutatómunka folyik.

— Mennyiben változtak a tudományos munka feltételei?

— Nem mindegyik intézet jutott a korábbinál nagyobb alapterülethez, de az ésszerű elrendezés, a korszerű laboratóriumok mindenképpen megkönnyítik munkájukat. Sokat várunk például a szakdidaktikai csoporttól, amely eddig az egyik klinika padlásán működött. Tagjai az új oktatási technikákkal kísérleteznek. Itt végre alkalmuk lesz kipróbálni a legújabb találmányokat — egyebek között a modern oktató- és vizsgáztató gépeket is.

Szintén nálunk kapott helyet a biometriai és az orvostechnikai csoport. Ezzel országos gond oldódott meg, hiszen most már lehetőségük van aktívan részt venni az orvostovábbképzésben. Az utóbbiak például lehetőséget kaptak arra is, hogy a diagnosztikában és therápiában használatos legújabb berendezéseket, gépeket, kiállításokon mutassák be. A fogorvosi kar is annyira zsúfolt volt, hogy a klinikáról teljesen kiszorult az orálbiológiai kutató csoport. Ők is itt végzik további tudományos munkájukat.

És ha már a tudományos munka feltételeiről beszélünk, nem szabad elfeledkezni a közös létesítményekről sem. A közös könyvtárakról, laboratóriumokról és a központi izotóp laborról, amely egyedülálló



lesz az országban. Ha elkészül, bizonyára nemcsak az egyetem, hanem más tudományos intézetek igényeit is képes lesz kielégíteni.

— Úgy tudom, nemcsak tudományos-szakmai területen hozott változást az új épület.

— Valóban, régi gondunk oldódott meg azzal, hogy elkészült egy 600 személyes díszterem. Az 1978—79-es tanévnyitót már itt tartottuk. Azelőtt ilyen alkalmakra, meg a doktorrá avatásokra színházat kellett kölcsönöznünk. De nemcsak egyetemi ünnepségeket rendezünk itt, hanem koncerteket, konferenciákat is. Gyakran kérik tőlünk a dísztermet iskolák, intézmények. Sajnos a legtöbb kérést el kell utasítanunk. Két iskolával tettünk kivételt: a Semmelweis és a Móra Ferenc nevét viselő egészségügyi szakközépiskolával. Az onnan kikerülő diákok az egészségügyben helyezkednek el; velük, szerintem, meg kell ismertetnünk az egyetemet, nekik is részesülniük kell az új épület nyújtotta előnyökből.

Árokszállási Éva

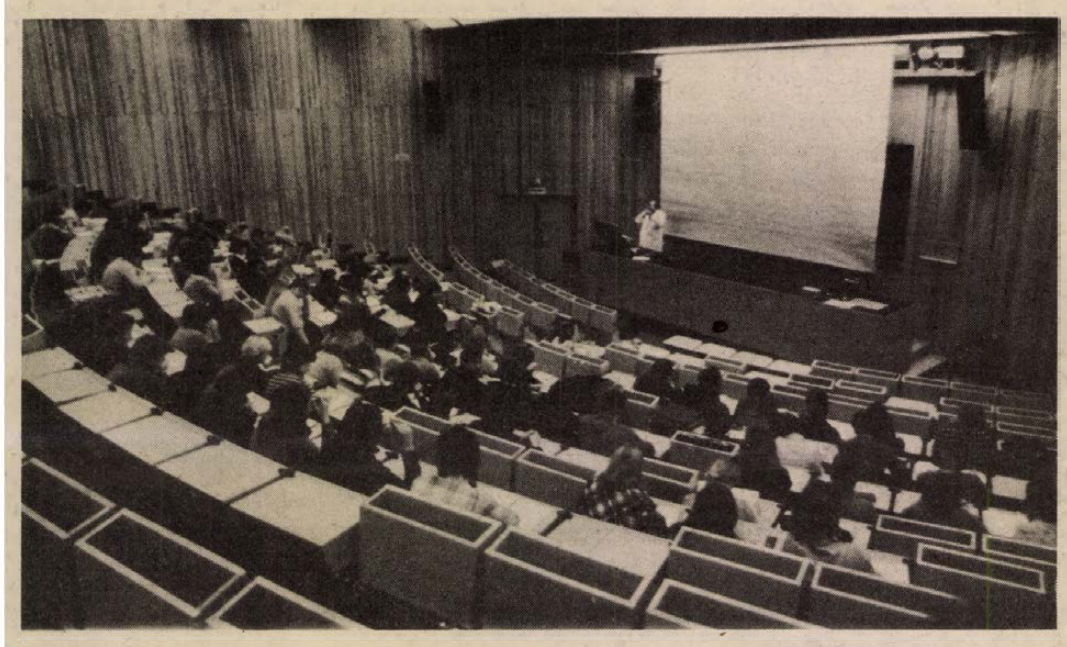

A háromszázhatvan személyes előadóterem felülnézetből

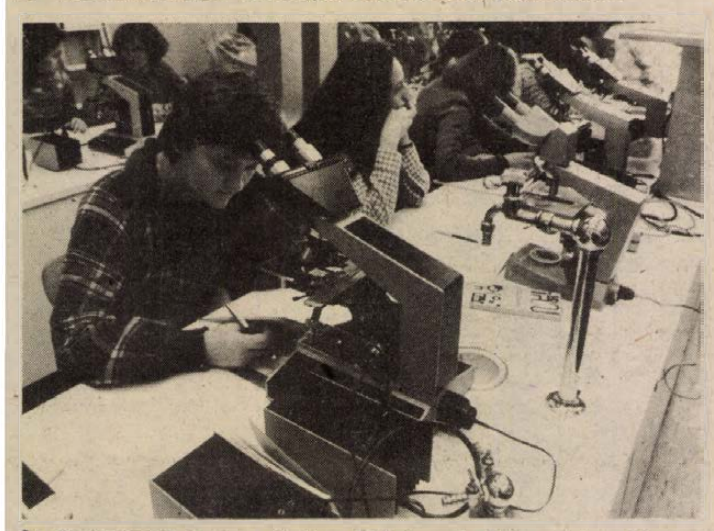

Az úgynevezett lepény részben jól felszerelt laboratóriumokban kiscsoportos foglalkozásra is lehetőség van

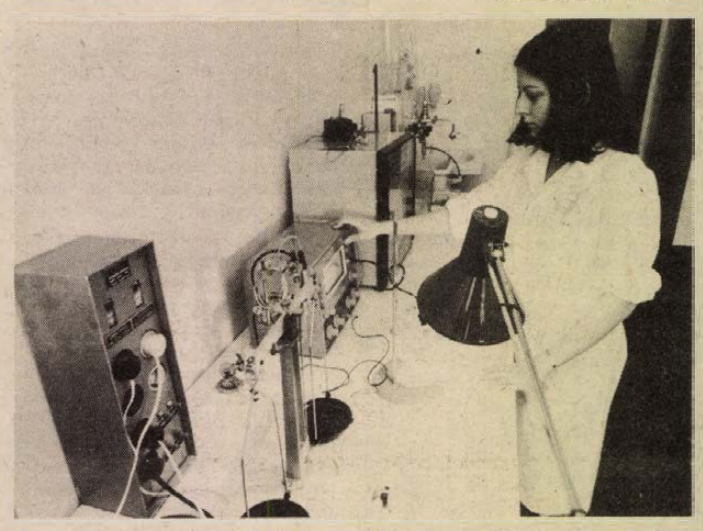

A toronyban oktatás nincs — kizárólag tudományos kutatómunka folyik
Fotó: Hauer Lajos

Neomarxizmus vagy igazi marxizmus?

Korunkban, különösen az ötvenes évek közepétől kezdve, amikor kialakult a szocialista világrendszer, amikor kibontakoztak a nemzeti felszabadító forradalmak, ugyancsak megélénkültek a marxizmus kritikusai. Végleges formát öltött a burzsoá álmarxizmus és szilárd helyet foglalt el a burzsoá filozófia szerkezetében. A burzsoá „marxizmusban", az ún. neomarxizmusban, vagy „nyugati" marxizmusban (ahogy hívei előszeretettel mondják) a fő szerepet a frankfurti filozófiai-szociológiai iskola viszi, amelynek legnevesebb képviselői Max Horkheimer, Theodor Adorno, Herbert Marcuse, Erich Fromm, Jürgen Habermas, Alfréd Schmidt stb. Az ún. neomarxizmus teoretikusai közé tartoznak továbbá Karl Korsch, Jean-Paul Sartre, Claude Levi-Strauss, Ernst Bloch, továbbá a revizionista Henri Lefebvre, Roger Garaudy, Ernst Fischer. A burzsoá marxisták és revizionisták különben a megalapítók közé sorolják Rosa Luxemburgot, Lukács Györgyöt, Antonio Gramscit és más valódi marxistákat is.

A kapitalista társadalom és ideológiája mély válságának jelenlegi viszonyai között a burzsoá és méginkább a kispolgári ideológusok mind gyakrabban lépnek fel azzal az igénnyel, hogy Marx tanítását „továbbfejlesztik", hozzáigazítják az új társadalmi viszonyokhoz, megvédelmezik a marxisták–leninisták „dogmatikus torzításaitól". Minden eddiginél jobban igyekeznek a marxizmust saját társadalmi-politikai és ideológiai koncepcióikhoz igazítani.

Ők a marxizmus–leninizmus elleni harcukat azzal leplezik, hogy igényt tartanak ama mély változások „eredeti" elemzésére, amelyek a világon végbementek és végbemennek. Ez a szándék a marxistáknál önmagában nem válthat ki ellenkezést. Az alkotó fejlődés minden tudomány, köztük a marxizmus–leninizmus létezésének törvénye. A kérdés az, milyen álláspontról végzik el a jelenkori szociális valóság elemzését: valóban marxista vagy pedig antimarxista álláspontról?

Ismeretes, hogy a dialektikára vonatkozó marxista tanítás lényege az ellentétek harcáról szóló tanításban mint minden fejlődés forrásában rejlik. Az antagonisztikus társadalmakban az ellentétek harca az osztályok harcában nyilvánul meg. A szocialista társadalomban pedig az újnak a régivel, a haladónak az elavulttal való harcában. A társadalomban azonban az ellentétek sokrétűek, különböző formákban nyilvánulnak meg; ennélfogva a marxista dialektikus módszer megköveteli, hogy az ellentétek egész sokféleségéből kiemeljük a fő, az alapvető, a meghatározó ellentéteket. A társadalmi jelenségre vonatkoztatva ez azt jelenti, hogy azt keletkezésének gyökeres feltételeivel, gazdasági bázisával és az osztályharccal összefüggésben, vagyis az adott társadalmi-gazdasági alakzat alapját képező uralkodó társadalmi viszonyok prizmáján keresztül kell vizsgálni. Ebből a szempontból korunk alapvető, fő ellentéte a szocializmus és a kapitalizmus közötti ellentét. Az ún. neomarxisták éppen ezt az alapvető ellentétet nem veszik észre. Azt bizonygatják, hogy a társadalmi jelenségeket a gazdaságra és az osztályharcra, a két rendszer „szembenállására" redukálni nemcsak hogy ellentmond a dialektikának, hanem „meg is öli" azt, mivel a valóságból ebben az esetben szerintük eltűnnek az átmenetek, a közbülső állapotok, a folyamatosság. Ők a kor fő ellentmondását (a társadalmi-gazdasági rendszerek közti ellentmondást) a tudományos-műszaki forradalom ellentmondásaival és problémáival, a tudományos-műszaki forradalom és a természet, a tudományos-műszaki forradalom és a társadalom, a katonai-politikai blokkok stb. közti ellentmondásokkal cserélik fel. Ezek az ellentmondások természetesen léteznek, fontosak is, de alapvetően a kor fő ellentmondása határozza meg őket is. A dialektikának szofisztikával és eklektikával való felcserélését észlelhetjük más kérdésekben is. Példának okáért a proletariátus diktatúrájának a demokráciával való szembeállításában, a diktatúra fogalmának az erőszakra, a demokrácia fogalmának pedig a „tiszta" demokráciára, a korlátlan szabadságra stb. való redukálásában.

*

A „neomarxisták" minden fejtegetése a marxizmus tudományos és humanisztikus „újjászületéséről", az új társadalmi viszonyokra alkalmazott „fejlesztéséről" stb. azt célozza, hogy diszkreditálja a tudományos kommunizmus filozófiai-elméleti és világnézeti alapját, a kommunista pártok tevékenységét. Fejtegetéseik arra irányulnak, hogy a marxizmus–leninizmust osztályjellegétől megfosszák és valamifajta általános emberiről szóló absztrakt-skolasztikus felhívásokkal cseréljék fel. Tanai elkerülhetetlenül a marxizmus teljes elvetéséhez, a burzsoá ideológia álláspontjára való áttéréshez vezetnek. Marxista frazeológiájuk pedig nem minősíthető egyébnek, mint a marxizmussal–leninizmussal szemben táplált ellenségességük álcázására tett kísérletnek.

V. Kraszin
(APN–KS)

Hatvan éve történt

A Kommunista Internacionálé alakuló kongresszusa

Az imperialista világháború kitörésekor egyértelműen bebizonyosodott a korabeli munkásmozgalom nemzetközi szervezetének, a II. Internacionálénak a csődje: az orosz bolsevik képviselők kivételével, valamennyi ország szociáldemokratái behódoltak nemzeti burzsoáziájuknak és megszavazták a hadihiteleket. A nemzetközi munkásmozgalom, úgy tűnt — végleges vereséget szenvedett. Egymással torzsalkodó, nemzeti irányzatokra szakadt szét és az ideológiai színskálán is elhatárolódott egymástól a szociálsoviniszta, a centrista és a forradalmi internacionalista irányzat. A háború folyamán azonban, a szenvedésekkel és nehézségekkel párhuzamosan nőtt a forradalmi irányzat súlya és cselekvési lehetősége. A „saját országban, a saját burzsoázia ellen" jelszó, az igazi internacionalizmus kritériumává lett. Ez az internacionalizmus pedig fokozatosan érvényre is jutott.

A háborúellenes centrista és baloldali irányzatok kompromisszumaként 1915-től fellépett az ún. zimmerwaldi mozgalom, amely annak ellenére, hogy vezetésében végig a centrista túlsúly érvényesült, sokat tett a háborúellenes közvélemény kialakításáért. Egymás után következő konferenciái pedig az októberi forradalomig lehetőséget nyújtott a forradalmi (bolsevik) irányzatnak is arra, hogy felhívja a nemzetközi figyelmet elképzeléseire.

Az októberi forradalom minőségileg új helyzetet teremtett. Hatása, majd a központi hatalmak összeomlásának és a német forradalom lehetőségeinek értékelése kibontakoztatta a forradalmi világmozgalmat. Különösen a vesztes országokban vált jelentős erővé a baloldal.

Lenin már nevezetes áprilisi téziseiben is sürgette az új, kommunista internacionálé megalakítását. Az 1918 folyamán alakuló bolsevik jellegű, kommunista pártok és csoportok elfogadták ezt a lenini igényt és állandóan keresték az alkalmat a közös szervezet, és közös irányvonal kialakítására. Különösen jelentős szerepük volt ebben az útkeresésben az oroszországi bolsevik párt mellett működő, külföldi csoportoknak (a volt hadifoglyoknak és a cári birodalom egyes nemzetei, nemzetiségei forradalmárainak). Az oroszországi párt 1918. december 24-i felhívására tartották meg 1919 januárjában azt az előkészítő tanácskozást, amelyen a magyar kommunisták képviselői is részt vettek. Ezen úgy döntöttek, hogy az alakuló kongresszusra meghívják a munkásmozgalom baloldalát, tehát a még nem teljesen bolsevizált csoportokat, irányzatokat is.

A kongresszus — egyelőre még mint nemzetközi kommunista konferencia — 1919. március 2-án ült össze a Kremlben. 21 ország 35 szervezetének képviseletében, 52 küldött volt jelen. A konferencia kidolgozta a közös plattformot, a proletárdiktatúra, a szocialista tulajdonviszonyok megteremtésének alapján. Hangsúlyozta a teljes szakítást a szociáldemokráciával, az éppen megalakult, berni internacionáléval. Meghallgatta Lenin előadását a proletár és burzsoá demokráciáról, éles kritikával illette az úgynevezett tiszta demokráciát, s helyébe a szovjet hatalom osztály-logikáját állította. Heves és eredményes vita után, amelyen az időszerűség, az elegendő erő és az egység kérdései is felvetődtek, március 4-én, a küldöttek az internacionálé megalakítása mellett döntöttek. Vagyis a nemzetközi kommunista konferencia átalakult a Kommunista Internacionálé alapító (I.) kongresszusává.

A következő ülések további fontos határozatokat hoztak a szociáldemokráciához való viszonyról, a nemzetközi helyzetről, a munkásnő-kérdésről, a fehérterrorról, s kiáltványokat fogalmaztak meg a világ proletárjaihoz, munkásaihoz. Lenin írta a III. Kommunista Internacionálé történelmi jelentőségét méltatva: „Az I. Internacionálé lerakta a szocializmusért vívott nemzetközi proletárharc alapját. A II. Internacionálé korszaka előkészítette a talajt a mozgalom széles, tömegméretekben való elterjedésére, számos országban. A III. Internacionálé magáévá tette a II. Internacionálé munkájának eredményeit, megtisztította az opportunista, szociálsoviniszta polgári és kispolgári salaktól, és megkezdte a proletárdiktatúra megvalósítását."

(dérer)

Televízió



Naftalin

Heltai Jenő egyik remek bohózatát mutatja be a televízió március 3-án 20.05-kor Kalmár András rendezésében. A színház-, film- és tévéművészetünkből olyannyira hiányzó igazi nevettető darabokat ezúttal — legalábbis egy estére — pótolja a szerkesztőség, hiszen a Naftalin igazi lebegő, derűs, heltaijenős komédia. Fő szerepeit Sztankay István, Béres Ilona, Dunai Tamás, Bodrogi Gyula, Kállai Ilona és Pásztor Erzsi alakítja. Képünkön: Bodrogi Gyula és Bánfalvi Ágnes jelenete. (Fotó: Lippai Ágnes.)

Rádió

A közlekedési nevelés életkori gondjai

„Gyermekek a közlekedésben" — ezt az alcímet adhatnánk a KÖZLEKEDÉSI ÓRJÁRAT hétfői számának. Mint a műsor szerkesztőriportere, Somogyvári Valéria elmondotta, a Pécsi Stúdió Gyermek-év sorozatának egyik első műsoraként, ezúttal a gyermekeknek és szüleiknek készült elsősorban szokásos közlekedési zenés összeállításunk. „Sokat teszünk, hogy gyermekeink boldog felnőttek legyenek, de keveset azért, hogy ezt a felnőttkort meg is érjék." Az egyik közlekedési tanácskozáson hallottam ezt a nagyon találó mondást. Műsorunkban felkeresünk egy családot, ahol átélték a borzalmas napokat, gyermekük közlekedési balesetét, gyermekpszichológus mondja el, hogy melyek azok a sajátosságok, amikért jobban kell a közúton vigyázni a gyerekekre, mint a felnőttekre. A közlekedési nevelés két fontos életkori területére térünk ki, a nagycsoportos óvodások foglalkozását mutatjuk be — hiszen az ő kezüket hamarosan el kell engedni a szülőknek — és annak az időszaknak a veszélyeiről szólunk, amikor a gyermek megkapja első segédmotorkerékpárját.

RÉGI FALU — ÚJ EMBEREK sorozatban kedden Lánycsókról jelentkezik Müller István. A baranyai falu Árpád-kori település. Jelenleg modern, virágzó község, ahol magyarok, németek és délszlávok élnek. Közös munkájuk nyomán korszerű mezőgazdasági nagyüzem alakult ki, amely az ipari növények termelésében országosan is példaadó.

Borsos József szerkeszti a szerdai HÉT KÖZBEN című aktuális zenés magazint, melyben többek között szó lesz a közös vállalkozásban végzett baromfifeldolgozásról, a parképítők tavaszi előkészületeiről. A ZENÉLŐ DÉL-DUNÁNTÚL című zenés krónika az elmúlt hónap hangversenyéletéről nyújt illusztrációkkal színesített beszámolót, bemutatja Szigetvár zenei életét és tájékoztatást nyújt öntevékeny együtteseink életéről. E csütörtöki adást követően Simon Márta a pécsi magboltba látogat, hogy ott a fogyasztó szemével nézzen körül. Pénteken Decsi Józseffel, a Mágocsi Gépjavító Vállalat főmérnökével beszélget Müller István. Beszélgetésük témája: a szakma és politika. Szombaton a televízió Kék fény műsorából ismert dr. Szabó Lászlóval beszélget Tiszay László.

A raktárbázis mélyén

A szerb-horvát nyelvű műsorban hétfőn az első nemzetiségi iskolák és óvodák történetét ismerteti Tévics Károly írása. Filákovity István sorozatot indít „Vélemények az MDDSZ VIII. kongresszusa után" címmel. A szerdán elhangzó I. részben kongresszusi küldöttekkel beszélget, községük nemzetiségi lakosainak gondjairól, problémáiról, örömeiről, eredményeiről. Csütörtökön a mohácsi Farostlemezgyárba látogatnak el és munkás-arcképeket villantanak fel. A szombati műsorban riport keretében ismerkedhetnek meg az újmohácsi klubestékkel.

A német adásban hétfőn a ZÖLDÉRT Vállalat pécsi raktárbázisát keresi fel Reil József. E raktárbázisnak jelentős szerepe van Pécs város lakosságának ellátásában. A riportműsorban az itt dolgozó embereket, munkájukat mutatják be, természetesen szólnak a következő hetek, hónapok feladatairól, gondjairól, a várható zöldség- és gyümölcsáru-ellátásról. A csütörtöki műsorban hangzik el az a riport, mely Gyönkön készült és az ott élő németajkú lakosság életét mutatja be. Pénteken a pécsi Leőwey Klára Gimnázium német irodalmi színpadának tagjaival beszélget Hetényi Árpád.

Mit? Hol? Mikor?

Doktor Sándor Művelődési Központ: „Többet ésszel . . ." címmel a Bóbita Bábegyüttes adja elő Móricz Zsigmond öt meséjéből összeállított műsorát február 24-én és március 4-én délelőtt 10 órai kezdettel. Keppert Jozef és Jan Bučko szlovákiai fotóművészek kamarakiállítását február 28-ig tekinthetik meg az érdeklődők.

József Attila Művelődési Ház: „Most van a nap lemenőben" címmel Dankó Pista nótáiból összeállított műsor hangzik el február 28-án 17.30 és 20 órakor. Ugyanitt 25-én 17 órakor kezdődik Papp László műsora „Olimpiák humora — Mexikótól Münchehenig" címmel.

Csontváry-matiné: ma: február 25-én délelőtt 10 órakor kezdődik Polgár Marianna hangversenye. A „Liszt Ferenc estéje" című matinén közreműködik Vallai Péter, a PNSZ tagja.

Pécsi Galéria: február 27-ig látható Réti Zoltán festőművész kiállítása.

Ságvári Galéria: Március 1-ig tart nyitva Ravasz Erzsébet grafikai kiállítása.

Ifjúsági Ház: 25-én, vasárnap 18 órától szatirikus estre kerül sor a Szélrózsa Klubban. A műsoron: vidám rajzfilm-összeállítás; Takács Roland bűvész műsora: „Nem szeret a főnököm"; Kürti Papp László szatirikus előadóestje; A folk mesterei IV. The Golden Gate Quartet; Hangmúzeum: Régi slágerek (Karády Katalin, Sebő Miklós stb.). Hétfőn 19 órakor az IH-Pódium műhelysorozatának keretében Új Irás-estet rendeznek. Vendégek: Bihari Sándor, Farkas László, Kalász Márton, Szakolczay Lajos. Kedden 18 és 20 órakor Kozák András és a Kaláka együttes mutatja be Shakespeare Hamletjének kamaraváltozatát Kőváry Katalin átigazításában és rendezésében. Március 2-án 19 órakor az IH-Filmklubban Dwan: Nevadai hajtóvadászat c. filmjét vetítik. Az IH-Galériában Gellér B. István képzőművész kiállítása látható.

Pécsváradi Művelődési Központ: március 1-én 19 órakor „Anyám könnyű álmot ígér" címmel Tompa László műsorára kerül sor.

Pódium

„Mindenütt csak kék az ég"



Március 2-án, 20 órakor a Nevelők Házában Váradi Hédi vendégszerepel. Zenés irodalmi estjének címe: „Mindenütt csak kék az ég", Babits Mihály Cigánydalának egy sora. Az előadóest tartalmáról telefonon kértünk tájékoztatást a művésznőtől:

— Miért a Babits-sor lett a címe?

— A választás nem jelenti azt, hogy kizárólag Babits-versek alkotnák a műsort. De ezt a Cigánydal című költeményt még gyermekkoromban tanultam meg, sorai azóta bennem élnek, és úgy érzem, ezen a versen keresztül sokmindent, nagyon fontos dolgokat tudok közölni a versmondásról.

— Miről szól az előadóest?

— Az elmúlt 25—30 évről, az életemről, színészetemről. Éppen ezért szerepelnek a műsoron prózai és zenés szerepeim részletei, versek és sanzonok egyaránt. Remélem, sokat elmondanak majd magamról, a munkámról, ahogyan a változó környezetben, a változó dolgok hatására én is változtam. A szerzők között szerepel mindenekelőtt Shakespeare, József Attila, Petőfi, Babits.

— Mit jelentenek Önnek az előadóestek?

— Elmondhatatlanul fontosak. Valaki eltölt harminc évet a pályán, mégis ezek az estek a legalkalmasabbak a nézőkkel való közvetlen találkozásra. Itt van igazi lehetőség arra, hogy én is jobban megismerkedjem velük, személy szerint, akár mindegyikre is ránézzek, rámosolyogjak. S az ő tekintetük számomra is különösen ösztönzőek.

— Kit vár az estre?

— Azt hiszem, nyugodtan mondhatom: mindenkit. Már régen járom az országot, sokfelé voltam, sokféle közönséggel találkoztam — művelődési házban, fiúiskolában, szociális otthonban. Műsoromon mindig aszerint igyekszem változtatni, hogy milyennek érzem az igényt, az éppen jelenlévő közönséget. De ettől függetlenül, ezúttal is mindenkit várok, mert úgy érzem, mindenütt „az én népem" van . . .

(Morcsányi)

Az oldalt összeállította:
Földessy Dénes

Könyv

„Ez a nép formálta a lelkem"

Beszélgetések Kós Károllyal

Nemrégiben jelent meg a Kriterion Könyvkiadó 1500. könyve, „A legszebb élet, amit magamnak el tudtam képzelni" címmel. A szép kiadású mű Benkő Samu, Kós Károly erdélyi íróval, építésszel, politikussal folytatott beszélgetéseit tartalmazza, s külön érdekessége, hogy lapjait Kós Károly rajzai és metszetei illusztrálják. Benkő Samu így vall ezekről a beszélgetésekről:

„Szigorú ember volt, az alkotását szentnek tekintette, ezért élete utolsó szakaszában — ahogy ő nevezte, az aggastyánkorban — az önkifejezésnek már csupán csak két formájával élt: levelezett és diskurált.

Mindennapjai ésszerű beosztásában rendelt ideje volt a beszélgetésnek. Ha különösebb cél nélkül mentem látogatására, a kora esti órákban fogadott szívesen, de ha interjúkészítés volt a bejelentett célom, akkor feltétlenül délelőttre hívott. Az interjút mindkettőnk számára munkának tekintette, noha a beszélgetés éppen olyan kötetlenül folyt, mint más esetben, mintha soha nyilvánosság elé nem kerülne. Függetlenül attól, hogy különösebb céllal vagy anélkül beszélgettünk, mondatai pontosak, kemény ritmusra fogottak voltak. Ízesen és nyelvtani vétség nélkül beszélt, gondosan, mint ahogy építkezett vagy ahogy írt. Fontosnak tartotta, hogy a vele készített interjúk ízlése szerint kerüljenek a nyilvánosság elé. Gyűlölte a fésületlen stílust, a torzonborz írást. Múlt, jelen, jövendő nagy és apró kérdései körül bogozódó beszélgetéseinkben ugyanaz a felelősségtudat munkált benne, mint hajdan, amikor épületeit tervezte vagy a statisztikai számításokat ellenőrizte."

Fúvószene

Népszerű romantikus operák

Nagy érdemeket vívott ki magának a fúvószenei életben a Mecseki Szénbányák pécsmeszesi Puskin Művelődési Háza. A városrész immár több mint hatvan éves bányász zenekara köré a város és a környék többi fúvósegyüttesét tömörítette és egy átgondolt műsor keretében fellendítette a fúvószenét. A mostani évadban nyolc részből álló sorozattal várják a közönséget. Ennek egyik részét a Puskin Művelődési Ház saját zenekara adja, másikat pedig vendégek. Eddig az Ércbányász Zenekar, a Mecsek Fúvósötös volt, illetve a Pécsi Ütős Együttes és a Spirituálé Quartett lesz (egy estén) a meszesi pódiumon. De jön még a Pécsi MÁV és a Komlói Bányász Fúvószenekar is.

A saját zenekar első koncertje novemberben volt. A következő három összefüggő sorozatot képez. Inkább szórakoztató jellegű muzsikát játszanak, de három estén három különböző stílusban. Az elsőn hagyományos promenád, vagyis sétányzenét adtak. Balogh József vezényletével. A másodikon, amit holnap, vagyis február 26-án este 7 órakor rendeznek meg, a megbetegedett Gorrieri Ferenc helyett Háry Balázs vezényel. Népszerű, romantikus operák részleteit játszák el. Így Flotow: Márta-jának nyitányát, részleteket Erkel: Bánk bán-jából, az intermezzót a Parasztbecsületből, a mazurkát Moniuszkó: Halka című operájából, a fegyvertáncot a Dózsa György című Erkel-műből, végül a híres Verdi-nyitányt, mellyel a Nabucco című opera kezdődik.

A sorozat harmadik hangversenyén — ez májusban lesz — modern szórakoztatózenét muzsikálnak majd, vagyis spirituálét, jazzt és musicalt. Képünk: próbál a zenekar a meszesi Puskin Művelődési Házban.



Hanglemez



Az utóbbi hetek nagy sikere a Rolling Stones kislemeze. A rockmuzsika fejedelmei ezen a híres Miss You című dalt adják elő. Képünkön a lemez borítólapja, szétterítve, rajta az együttes énekese Mick Jagger és sarkában a szokványos magatartású embereket kigúnyoló Rolling Stones jelvény, a kiöltött nyelv.

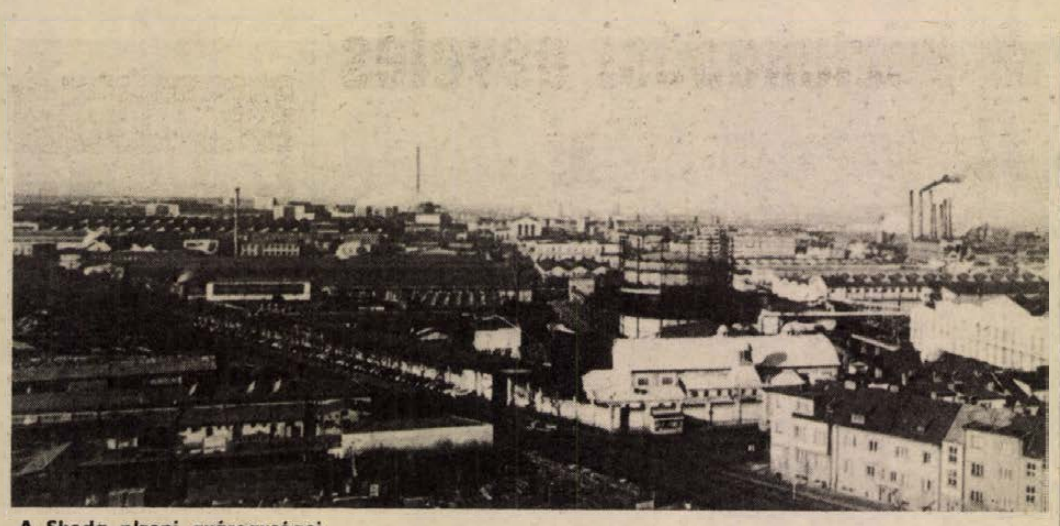

A Skoda plzeni gyáregységei

A paksi atomerőmű „lelke”

Csehszlovákiai utam legemlékezetesebb napját Plzenben töltöttem, ahol a Csepel Művekhez sok tekintetben hasonló, gyáróriásra leltem: a Skoda Trösztre. A Skodának legalább 20 üzeme és 45 ezer dolgozója van, akik úgyszólván minden gépipari terméket képesek magas színvonalon elkészíteni, még a legbonyoluitabb atomreaktorokat is.

— Ugye, a paksi reaktort készítő üzemre kíváncsi? — fogadott a trösztközpontjának kapujában Vladislav Kratky, sajtótitkár.

Bólintottam.

— A reaktor-csarnokban már várnak bennünket. Az atomenergetikai ágazat kifejlődése az ország első ilyen erőművéhez kapcsolódik szorosan. Az erőművet 1972 végén avatták, Jaslovské Bohunicében. Még átadása után két-három évvel sem mertük volna remélni, hogy egyszer majd a világ tíz atomerőművi berendezéseket gyártó üzeme közé sorolnak bennünket. Látja, ott az a hatalmas épület, a reaktorcsarnok — még épül. Ha elkészül, Európa egyik legnagyobb ilyen jellegű létesítménye lesz. Aki integet, az üzem vezetője, Jiri Köllner mérnök, legjobb szakemberünk az atomenergetika területén ...

Köllner mérnök nagy léptekkel, ellentmondást nem tűrő tempóban végigvezetett a csarnokon. A látvány — talán mondanom sem kell — számomra, egy hozzá nem értő számára is, lenyűgöző volt. Az üzemvezető először a reaktorköpenyről mesélt, amely négyféle, a legkiválóbb minőségű acélból készül. Mutatott is egy darabot a paksiból, amelyet éppen akkor kezdtek röntgenezni. Aztán a hatalmas próbagödörnél álldogáltunk hosszasan, ahol a turbinákat összeszerelik és kipróbálják. Majd a reaktorkészítésnél oly fontos, hibátlan, pontos, kiváló minőségű munkáról beszélt ...

— Számomra éppen ezért a legfantasztikusabb itt — mondtam —, hogy miközben még épül ez az üzem, már reaktorokat gyártanak. Nemcsak Magyarországnak, más országoknak is. Ahogy hallottam, a reaktor az egész erőmű „lelke”. Nem fél, hogy valahol hiba csúszik a munkába?

— Nem! — válaszolt nagyon határozottan. — S hogy miért nem? Többször ellenőrzünk mindent, ha kell, még többször — egészen addig, amíg nem vagyunk száz százalékig biztosak a dolgunkban. Mutattam a röntgenkamrákat, azokban a reaktor minden részét régyzetmilliméterenként átvizsgáljuk — nem is egyszer. A paksi lesz az első komoly reaktorunk, ezért, hogy még jobban higgyen nekem, itt én most megígérem, hogy ami rajtunk múlik, minden a legnagyobb rendben lesz ... A határidőket tartjuk, egyes részeit már elküldtük rendeltetési helyére, másokon most dolgozunk. Ez a reaktortipus teljes egészében szovjet tervek alapján készül. Korszerűbb, mint az első termékünk, amely 150 megawattos volt és nehézvízzel működik. A paksinak egyrészt a teljesítménye nagyobb, 440 megawattos, másrészt technológiai előnye, hogy könnyűvízzel dolgozik majd. A berendezések és az acél egy részét még importálnunk kellett, de a trösztkutatói hamarosan ezeket a feladatokat is megoldják, legalábbis remélem ...

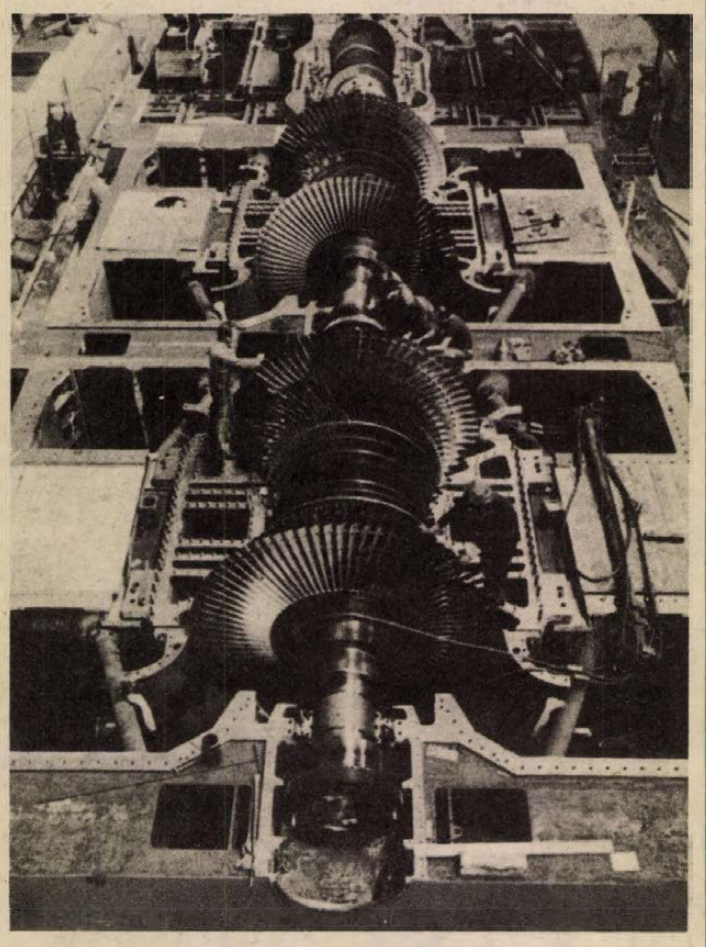

Próbagödör, ahol a turbinákat összeszerelik

A KGST tagállamai évtizedünk elején kezdtek hozzá atomenergetikai elképzeléseik valóraváltásához. Tervük, hogy 1980-ig megnégyszerezik atomerőművi kapacitásukat. Továbbra is a Szovjetunióban épül a legtöbb atomerőmű, de dinamikus fejlesztés valósul meg az NDK-ban. Bulgáriában és Csehszlovákiában, s már építik, vagy tervezik az elsőt Lengyelországban, Kubában és Romániában is. Nálunk a paksi lesz az első, amely fokozatos üzembe helyezésével, 1990-ben villamosenergia-szükségletünk mintegy 15 százalékát fedezi majd.

Kocsi Margit

Mire jó a bambusz?

A bambusznád a világ leggyorsabban fejlődő növénye. Két hónap alatt 40 méter magasságra is megnő. Rugalmassága és szilárdsága miatt még ma is alkalmazzák, mint építőanyagot. A régi időkben egy kínai tudós a bambusz felhasználásának több mint 1300 lehetőségét írta le.

Varsó zajtérképe

A varsói építéstechnikai intézet akusztikai csoportja a lengyel főváros zajtérképét készíti el. A térképen dolgozó szakértők megállapították, hogy a város főutcáin az intenzív közlekedés miatt 85 decibeles intenzitású lárma is keletkezhet. A szakértő-csoport vezetője, Sadowsky professzor keresi a probléma megoldásának hatékony módszereit, tekintettel arra, hogy a lárma közismerten károsan hat az emberi szervezetre. A legjobb megoldásnak a hangszigetelő építőanyagok alkalmazása látszik.

Fém és üveg

A jénai Friedrich Schiller Egyetem kutatói érdekes új anyagot fejlesztettek ki üvegből és kerámiából. Ugyanúgy vágható, mint a fémek, de egyúttal csiszolható és karcolható is, mint az üveg. Felmelegítve szükség szerint formázható és különböző öntvények, illetve alkatrészek készíthetők belőle, szinte tetszés szerint.

Az alkohol ellen

A. Rolen dél-amerikai orvos új módját találta ki az alkoholizmus elleni harcnak: a páciens fogába különleges anyagból készült betétet épit, amely az alkohollal érintkezéskor elektromos szikraként hat. A fogban nagy fájdalmat okoz és emellett általános rosszullétet.

Új felfedezések a vikingekről

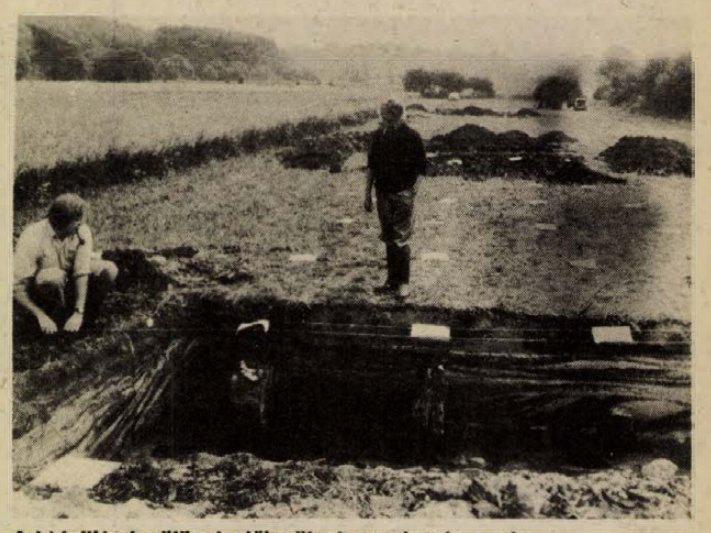

A hídpillérek cölöpei előkerülnek az ásatás során

Számos ország kutatóit foglalkoztatja ma is a vikingek története. Az eredetileg Skandináviában és a mai Dániában élt északgermán törzsek, a norvégek, svédek, és dánok őseit tulajdonképpen mormannoknak nevezték, és a vezéreik voltak az ún. vikingek. Eredetileg pásztorkodással, halászattal és vadászattal foglalkoztak. A VIII—IX. század folyamán — az ősközösségi társadalom felborulásával — vagyoni különbségek jöttek létre, kialakult az arisztokrácia és ők további vagyonszerzés céljából, távoli tengeri rablóportyákat szervezetek, ezzel veszélyeztetve az európai népeket. Kalóz portyáik célja a fosztogatás és rabszolgák szerzése volt, akiket értékesítettek az európai és ázsiai rabszolgapiacokon.

Újabban amerikai kutatók azt bizonyították, hogy a vikingek nemcsak Amerika északkeleti partjáig, hanem mélyen a földrész belsejébe is eljutottak. A vikingek településeivel kapcsolatban ugyanis számos kérdésre választ adnak, amerikai kutatók infravörös fényképezéssel végzett kutatásai. Dél-Amerikában készítettek ilyen légifelvételeket és ezeken erődítmények maradványait lehetett felfedezni. Az erődítmények feltűnően hasonlítanak az 1000 és 1300 közötti években épült észak-európai viking erődítményekhez. Abban az időben néhány viking-„század” tengerre szállt, és azután eltűnt. A legújabb kutatások szerint ugyanabban az időben néhány indián kultúrában lényeges változások következtek be. Egy francia kutató pedig még 1732-ben beszámolt arról, hogy olyan indián törzzsel találkozott, amelynek tagjai mintegy 7 százalékban magas termetűek, szőkék és kékszeműek voltak.

A másik új felfedezés a vikingekkel kapcsolatban egy híd maradványa, amelyet Dániában, a Vejle-patak völgyében találtak. A hidat 980-ban Canut király nagyapja, Herald Bluetooth építette. A híd 6 méter széles és 1000 méter hosszú volt. A katonai célra épített híd 5 tonna súlyt is elbírt, és a becslések szerint 50—60 évig használhatták. A Dán Nemzeti Múzeum igazgatója szerint, aki 32 éve tanulmányozza a vikingeket, ilyen viking-technológiát még sehol sem találtak. Hajóik és vázaik is azt mutatják, hogy a vikingeknek jó érzékük volt az építkezéshez.



A „Westerplatte Hősei” nevű gdanski hajógyárban átadták a szovjet megrendelőknek a „Szprut” óriásvontatót, mely jelenleg a legnagyobb ilyen típusú halászhajó a világon. A 7200 lóerős motoroknak köszönhetően a hajó hatalmas hálókkal dolgozhat és 2200 méter mélységig lehet vele halászni. Jövőre a gdanski hajógyár további négy ilyen hajót épít a Szovjetunió részére.



A megmentett bölény

Lengyelország területének csaknem a negyedrészét fenyves- és vegyes erdők borítják. Legnagyobb és legszebb a bialowiezai erdő. Megőrizte az egykor Európát borító vegyes őserdő képét, és ma ez a bölény és a vadbivaly egyetlen európai lakhelye. Az ősvadon 47 négyzetkilométeres részén hozták létre a Bialowiezai Nemzeti Parkot.

Bölényből Lengyelországban él a legtöbb a világon. Ma mindössze két fajuk él: az európai és az amerikai bölény. Az európai bölénynek eredetileg két változata volt: a hegyi bölény, amely a Kaukázus magasan elterülő erdeiben tanyázott, valamint a síkföldi bölény, amely Franciaországtól a Balti-tengerig, hatalmas területeken volt elterjedve.

A lengyelországi bölényállomány 1914. elején még 737 állatot jelentett, az első világháborúban, illetve annak következményei során csaknem teljesen megsemmisült. Csupán húsz bölény menekült meg, de később ezek is többnyire a vadorzók áldozatául estek. Ugyanerre a sorsra jutott az eredetileg 800 állatból álló kaukázusi állomány is. Úgy látszott, a faj sorsa végképp megpecsételődött. Végül már alig 30 európai bölényt lehetett találni az állat- és vadaskertekben. Az utolsó példányokat összeszedve mentették meg a teljes kipusztulástól. Ma ismét több mint 200 él a bialowiezai őserdőben, de a Kárpátokban és a Szovjetunióban is találhatók.

Az erdei bölény a bialowiezai fauna előkelősége, ott háborítatlanul, az őserdő sűrűjében él. Az állat eszmei értéke egymillió zloty, ami azt jelenti, hogy ha orvvadász kilőne egyet, a börtönbüntetésen kívül az értékét is meg kellene térítenie.

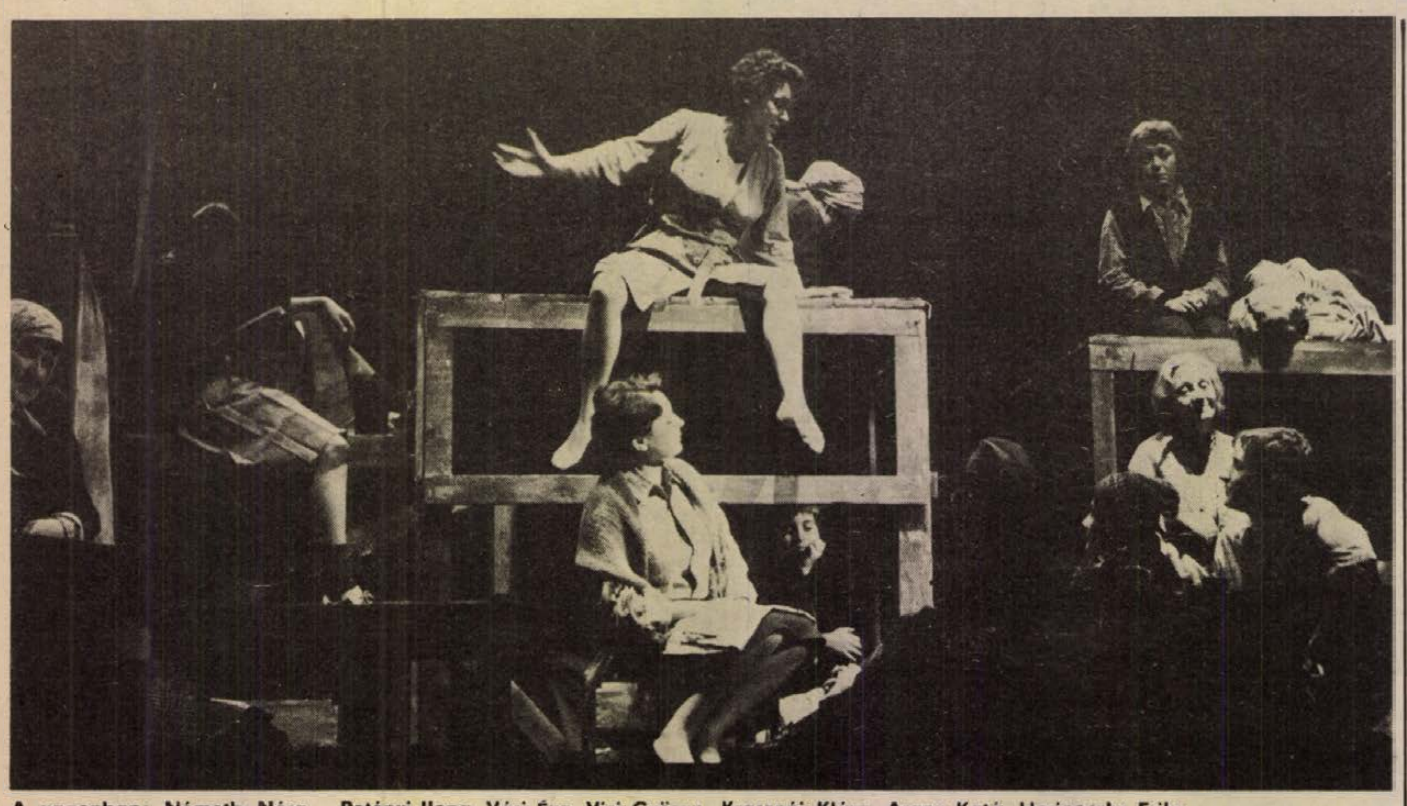

A vagonban: Németh Nóra, Petényi Ilona, Vári Éva, Vizi György, Krasznói Klára, Arany Kató, Horineczky Erika

Szép, fölemelő dráma születik — előttünk

Szerelvény, emberi sorsokkal

M. Roscsin tragikus története Pécsett

Pőre színpadkép fogad bennünket. Kormosszürke falak oldalt és ahová néző ritkán tekinthet be, hátul, a színpadtér mélységében. Itt-ott csupasz reflektorok. Az előtérben asztal székekkel, oldalt kisasztalon olvasólámpa. Vele szemben egy pergődob, amellyel valaki majd a mozgó szerelvény zakatolását jelzi. A szereplők bejönnek, elhelyezkednek. A színészek középütt, a Szerző a kisasztalnál. Többségben fiatalok és többségben nők. A Szerző a kisasztalnál olvasni kezdi a darabot – ezzel kezdődik az előadás.

A mű, Mihail Roscsin *Szerelvény a hátországba* című drámája – sokan elmondták, leírták már – a háborúról szól, de másképp, mint ahogyan eddig. Nemcsak erről van szó. Mihail Roscsin kényszerű összezártságban lévő embereket, emberi sorsokat rajzol meg; asszonyi, női sorsokat a háború iszonyatában fogant sistergő indulatokkal: szenvedélyekkel és szenvedésekkel. Sokfélék vagyunk, sokféleképp viselkedünk az élet próbára késztető óráiban; ezúttal a kegyetlen háborús viszonyok köztí küzdelemben: egymás ellen és egymásért, az életért, a jövőért. Ezzel az eszmeiségével növekszik túl alkotója eredeti szándékán és válik általános emberi gondolattá ez a mű. Olyanná, amelyik bárhol a világon szembenézni késztet önmagunkkal. És természetesen a háborúval, amely potenciális veszélye az emberiségnek akkor is, ha éppen itt, földrészünkön 34 év óta generációk növekszenek felnőtté békében, unottan legyintve a szülők egyre bátortalanabb visszaemlékezéseire... Nem téma ez? Pedig az, tetszik vagy sem. Csak Roscsin ehhez megtalálta és a Pécsi Nemzeti Színház előadása megteremtette azt a hangot, amire nem lehet *nem odafigyelni*. A szerző édesanyjának ajánlja művét. Az asszonyi helytállásnak állít emléket. Drámája, miként egy kritikusa találóan megjegyezte: „egyetlen hatalmas vallomás azokról, akik talán a katonáknál is többet szenvedtek: a nőkről."

Ez az előadás *Galina Volcsek* rendezői bravúrja nyomán válik nézők és színészek közös élményévé. Kerülném a nagy szavakat, nem méltók ahhoz, amit látunk, átélünk, mégis kiszaladt belőlem, mert ez a rendezői munka attól bravúros, hogy semmi „nagy dobásra" nem törekszik. A kezdő kép, a színpadi próba egyfelől nem új, másfelől szerzői instrukció. De *ahogyan* átvezet bennünket az olvasópróba hangulatából egy másik színpadi próba harsogó valóságába és innen tovább, egy menekülőket szállító vonat egyik tehervagonjának egy-egy hétköznapját megjelenítve, az lenyűgöző. Beavat egy színpadi mű születésének belső folyamataiba olyan művészi igénnyel, egyszerűséggel, a lényeges szálak olyan spontánnak ható kiemelésével és természetességével, ahogyan rügy fakad, forrás elindul, a nap kisüt. Színházi produkció születik előttünk, színház a színházban. A darab epikus jellegű, hiszen a Szerző (narrátor) időnként megszólal: elmondja mi történt addig, vagy instrukciókat ad, vagy a történethez fűzi a gondolatait. Ilyenkor kimerevedik a kép vagy a színészek egyszerűen leállnak, hallgatják a feladatot, majd a pozíció észrevétlenül átúszik a játékba a játékon belül. Áldz harc folyik itt néhány emberért, akik gyenge vagy labilis idegzetűek. Nagy a tét. Ha úrrá lesz a kishitűség, ha a kétségbeesés tömegpszichózissá válik, az pusztítóbb erejű a bombáknál. „Élni kell! Volt rosszabb is!..." sikoltja Mása a sokadik napon az utazás egy fontos pillanatában, amikor úgy érezzük, csatát nyert az idegek harcában; amikor a nehezen megférő, vagy letargiába hulló emberek többségét bizakodó hitű egy családdá rendezi a közös sors vállalása. A fő hangsúly érezhetően erre a küzdelemre helyeződik. S lehet-e másképp ez az adott színpadi folyamatok láncolatában mint a jelenlévő emberi sorsok, életek, vágyak; konfliktusok és megbékélések, idillek és tragédiák életszerű felmutatásával: emberi villanásokban és markáns dialógusokban. Ezekből a drámai szikrákból egy szép, lélektani hitelességű dráma lobban fel. Kiváló színészvezető is lehet a rendező, a figurák lélektani realizmusa egységesen, mindenkinél közvetlen élményünk. A „játszani is engedd!" okos arányait is érezni itt egy rendezői színházon belül. Mert sehol egy hamisan csendülő szólam, egyetlen fölös gesztus vagy hamis fintor. Nem bombáz agyon és nem sokkol a lehetőségeivel. Él ezekkel. Fény- és hangeffektusokkal jelez szituációkat, ahol szükséges. Váltásai oldanak és kötnek, közben ellenpontoz, ritmust követel és igazi mai színházat játszat. Nagyon jó színházat!...



Németh Nóra, ifj. Kőműves Sándor, Paál László és gyerekszereplők

Koncepciójához jelzett díszleteivel méltó segítőtárs *Mihail Ivnyickij*. A jelmezek (*Zoja Ivnyickaja* tervei szerint) ugyancsak jelzések. Egy uniformis, egy csizma, egy oroszosra húzott kendő, egy szemüveg. Alig, alig mégis mindegyik a puszta létével – ott, ahol van – érzelmi hatást vált ki bennünk. Legnagyobb segítőtársa mégis *Elbert János*. Fordítása megkapó, hitelesnek érezzük.

Igazi „anszambl-produkciót" látunk. A legapróbb epizódvillanás is pontosan a helyén, szerves részeként egy vagonnyi ember főszereplésének. Néhányan feladatuk révén különösképp emlékezetünkben élnek. *Pap Éva* Mása kabinetalakítás. Ő a kohéziós erő, az, aki legtöbbször megrázza a csüggedőket kézzel is, szívvel is. Csodaszép asszonyi melegséget áraszt valamennyi rezdülése: motorikus lelkiereje, szétmázolt és visszanyelt könnyei, csilingelő kacagása éppúgy, mint egy gyönge pillanata vagy a surrogó repeszek közt – nemhivő létére – magára hányt pravoszláv keresztvetése. Galina: *Petényi Ilona*. A legerősebb lelkű, akiről véletlenül tudjuk meg, hogy párttag. Nem a „szövegéből", de mély emberségéből sejlik elő, hogy kommunista. Humanitása a lényéből sugárzik. Ha megszólal, mintha külön fényt kapna a játéktér. Pedig csak éli, megéli ezt a szerepet. *Labancz Borbála* Szavvisnája zsémbes, mogorva és agresszív. Összeférhetetlen anyóstípusként is megannyi mély, emberi derűvel átszőtt figura, amiben pályája alighanem egyik legtökéletesebb alakítását nyújtja. *Muszte Anna* törékeny, sérült lelkű Kátyája az egyik, akiért a legtöbbet aggódunk. Jellemfejlődésében szép és erőteljes lélektani portrét rajzol átgondolt, egyszerű színészi eszközökkel. *Vári Éva* hangszíne, mimikája, egy-egy gesztusa színte külön életet él, sokszínű Lavrája is mélyen szívünkbe lopja magát. *Arany Kató* Öregasszonya, *Németh Nóra* elbűvölően vonalas komszomolkája, *Bókay Mária* Nyinája, *Hartmann Teréz* „entellektüel" mérnöknője, *ifj. Kőműves Sándor* Süketnémája, *Paál László* orvosa vagy a többiek: *Vizi György*, *Krasznói Klára*, *Horineczky Erika*, *Unger Pálma*, *Bercsi János*, *Lukács József*, *Takács Margit*, *Bódis Irén*, *Morcsányi Géza* jelenléte szinte kivétel nélkül mind egy-egy kis tanulmány. Részeként a nagy egésznek.

Végső fokon erre emlékszünk. Az egészre. Felidézve az égő búzatáblát döbbenten és tehetetlenül szemlélő arcokat, a fakeresztet cipelő Kátyát, a haldokló Szavvisnát, az imakönyvet szorongató Öregasszonyt; az összezárt, Szibériába tartó embereket 1941 nyarán, egy kattogó és megbombázott szerelvényen, amelyről tudjuk: végül is megérkezett a hátországba.

Wallinger Endre

Három kiállítás

Kísérletek új világ teremtésére

Három, stílusában, gondolatiságában is különböző kiállítás nyílt nemrég Pécsett; az egyik nosztalgikusan fordul a népművészet felé, a másik hajdan volt mesterek racionális boncmestere kíván lenni, a harmadik pedig állapotjelentést ad egy festő nyugtalanságáról.

Ravasz Erzsébetnek a Ságvári Művelődési Központban nyílt tárlatán metszetek, zománccal aplikált fafaragványok és tűzzománcok láthatók. A dunaújvárosi művésznőt láthatóan rabul ejtették a népművészeti motívumok formái, hozzájuk nyúl, amikor tiszta világot kíván teremteni általuk. Még azon képein is (Küzdelem I—III.), ahol harcolnak, átsüt egy olyan világ igénye, melyből hiányzik az ellentét, ahol harmónia, rend és a szépség az egyedülálló. Még oly szép vágyak sem teremtenek azonban új világot, így hát Ravasz Erzsébetéi sem. Izgalmasabb a kísérlete, hogy miképp menthetők meg a népművészet vonalai, eszközei, motívumai napjainkba. A népművészet mindig funkcionális volt: nem magában való alkotásokként jelentkezett, hanem valamely használati dolog, tárgy díszítéseként.. Dicséretes dolog, hogy ezt a művészeti értéket átmentse a képzőművészetbe, ám az elszakítottság még érezhető műveiben: a használati tárgy funkcióját még nem pótolja a kép. Vágyódása a nép nehezen utánozható művészete iránt azonban így is szép és kellemes látványok szülője.

Gellér B. István műveinek az Ifjúsági Ház adott otthont. A kiállításhoz *Mendöl Zsuzsa* művészettörténész írt, a műfajban való tájékozódást könnyítő füzetecskét. A koncept art — a fogalmi művészet magatartása és gondolatköre nem oly ismert, hogy ne tartanánk hasznosnak ismertetését.

Megtudjuk, hogy a „fogalmi művészet ötletművészet, az elképzelés művészete. Képviselői nem hozzák létre a művet a maga realitásában, a gondolkodásra helyezik a hangsúlyt, a néző-befogadó elképzeléseinek irányítására."

A koncept art erényét és korlátait jelzi az idézet, egyben Gellér B. István tárlatának értelmét és hiányosságait is. „Munkái a reprodukcióval felidézett művekre készített formai vagy tartalmi reflexiók." — S valóban, a kiállítás erénye, hogy a nézőt beavatja egy híres képzőművészeti alkotás értelmezésének folyamatába. Gellér racionálisan elemzi a választott művet, vagy annak részletét, bemutatja, mi jutott eszébe, milyen következtetéseket vont le. Ez azonban korlátot is jelent, hiszen a reprodukciót néző látogatót kényszeríti arra, hogy az ő gondolatmenetét fogadja el — s ez leszűkíti az adott műtárgy értelmezhetőségének sokféleségét.

Szükség van a koncept art idézett szándékára, s nem elsősorban az újragondoló művésznek, hanem az alkotásokat befogadni kész nézőnek, hiszen apropói egy kép láttán mindenkinek vannak, minden nézőből kivált valamilyen reflexiót egy-egy műalkotás. Lehet ez érzelmi is, nemcsak értelmi, racionálisan boncoló vagy éppen hatást kereső.

Mert mindenképpen leegyszerűsítése Jan van Eyck *Az Arnolfini házaspár* című képének az, hogy a kiállítónak az jutott az eszébe: kifaragja fából a kép bal alsó sarkában látható papapucs egyikét. Nem hinném, hogy ez a nézőtől az „elmélyült megfigyelést, főként az aktív gondolkodást, az összefüggések kutatását igényli."

Egyenetlen a kiállítás. Ily együgyű asszociációk keveredtek a koncept art-ista továbbgondolásait is továbbgondolható művekkel. Ilyennek érzem például Mantegna *Pietájának* Che Guevara alakjával való összevetését, a látásmód technikai reprodukálásának egyféle módját.

Látszólag nyugodtabb élményekben részesít *Réti Zoltán* a Színház téri kiállítóteremben levő képeivel. Muzsikáló alakok, falusi életképek, szelíd nógrádi tájak láthatók a balassagyarmati zenész-festő festményein, rajzain. De csak látszólag nyugodt e táj, ezek az emberek. A vonalak ívében, a színek foltjaiban ott feszül, ott bújik valami nyugtalanság, bizonytalanság s talán még a félelem is. Néha konkréttá válik ennek oka *(Tűz III—IV.)*, néha utal valamire *(Laokoni fa)*, de többnyire láthatatlan marad közvetlenül.

Ha jól érzem is Réti Zoltán képeiből a szorongást, a félelmet, ennek kifejeződését vitatnám. Ha jól értem, a természet és az ember viszonyában van számára félelmetes, nyomasztó, képein a természet a sértett, a haragvó úr.. Gyakorta választja témának a felszántott földet — az így sebzett természet fogja félelmetes szorításába az embert és világát *(Szántás* című képén).

Igaz, a földet fel kell törni, be kell vetni, hogy kenyeret adjon. Igaz, hogy víz és aszály, üszög és ezernyi természeti nyavalya viheti még el a termést, hogy állandó a harc a természettel. Ám az is igaz, hogy mióta kezdetleges ekéjével először hasította fel az ember a földet, azóta ura is annak, nem kiszolgáltatottja.

Nem állítom, hogy nincs félnivalója az embernek, de azt igen, hogy ennek oka nem rajta kívül, de magában az emberben keresendő. Ennek a félelemnek, aggodalomnak lehet kifejezési eszköze a természet és a föld — Réti Zoltán nyugtalanító képei a tanúság erre —, de az emberek közti nyugtalanító viszonyok átvitele az ember és a természet ellentétére mindenképpen gyengíti az érzékeny művész mondandójának súlyát, jogos aggodalmát a dolgozó emberért.

Bodó László

A DN GALÉRIÁJA

Misch-Ádám budapesti képzőművész eredeti rajza sorozatunk következő darabja, amelyet lapunk számára készített.

A művész 1935. április 28-án született Soroksáron, Budapesten, az Iparművészeti Főiskola festő szakán szerzett diplomát 1965-ben. Tanára Z. Gács György volt.

1965–70 között a Fiatal Képzőművészek Stúdiójának tagja és ösztöndíjasa, 1973-tól a Csepel Művek munkásotthona képzőművész körének tanára.

Művészetéről Nánay István így ír: „Központi témája a festőnek a népi kultúra, a népi művészet motívumainak és az absztrakt elemeknek a kapcsolata. Sok áttétellel társadalmi-történelmi problémához szól hozzá ez a művészet, ahhoz ugyanis, hogy a hagyományos népi művészet a mai kor ipari kultúrájában feloldódik. A szűkebb vagy tágabb értelemben vett népi motívum bújkál, elő-előtűnik, alig észrevehetően felsejlik, vagy előtérbe kerül a mértani formák, a kiszámítottan hasonló elemek erdejében."

A lap dedikálása 1979. március 2-án, pénteken délután 4 órakor lesz a Pécsi Galéria Színház téri kiállítótermében, Misch, Bartl és Lux kiállításának megnyitásakor.

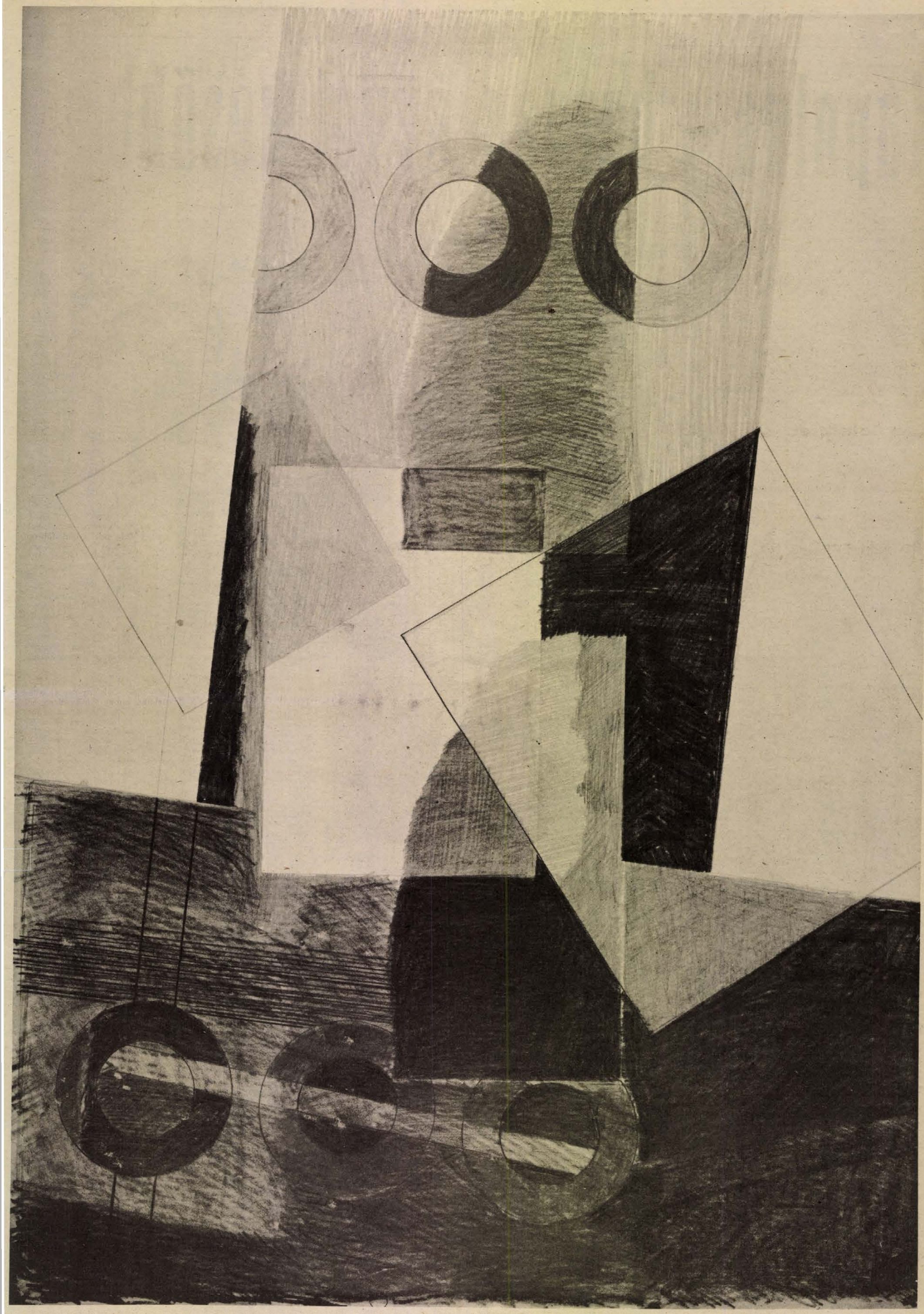

Kápolna – hatvan évvel később

„Antal János volt a legelső ember Magyarországon, aki földet kapott. A sánta vitézt tolták, vezették, ölelgetve vitték fel az emelvényre, mindenki megsimogatta a szegény katonát.

– Hány gyermeke van, Antal János? – kérdezte az elnök.

– Öt gyermekem, beteg feleségem van.

– És földje?

– Egy csepp se." (Krúdy: A kápolnai földosztás)

●

Kál, Bajcsy-Zsilinszky utca 45. szám, 1979. február.

Antal János, 75 esztendős, nyugdíjas tsz-fogatos a ház gazdája.

– Hogyan telt a mai nap?

– Hatkor keltem, mint mindig. Megetettem a tyúkokat, kacsákat, utána kihordtam a hugyot a malacok alól. Vizet húztam, szenet pakoltam. Kocsonya és tea volt az ebéd. Délben bementem a tsz-irodára, mert be kellett jelenteni, hogy mit akarok a földdel. Délután aludtam, mert csak az egyik vesém ép már és sokat kell pihenni. Mire felébredtem, megjött az unoka és vele számolgattuk a leckét. Este televízió és korai lefekvés.

– Mi lett a földdel, amit édesapja 19-ben kapott?

– Negyven évig műveltük, aztán édesapám beadta a közösbe. 59-ben még aláírta a belépési nyilatkozatot. 84 éves volt akkor és súlyos beteg. Egy évre rá eltemettük. A nagyúti két hold persze kevés volt a megélhetéshez, így mindig vállaltunk még földeket felesbe vagy harmadába.

– Boldog ember volt idős Antal János?

– Józan életű, rendes ember volt. Gyakran emlegette Károlyit. Nagyon pártolta.

– Magának van valamilyen emléke a földosztás napjáról?

– Otthon voltam, apám bezárt minket a testvéreimmel együtt. Hallotta, hogy Erdőtelken a csendőrök szétzavarták a gyűlést és attól tartott, hogy Kápolnán sem mennek majd simán a dolgok.

– Mennyi nyugdíjat hoz a postás?

– Keveset. Ha hamarabb alakult volna meg a tsz, akkor többet kapnék. 1733 forint a nyugdíjam, a pótlékkal együtt.

– Szeretném megnézni édesapja fényképét.

– Nem maradt kép róla. Mikor meghalt, az igazolványt is le kellett adni a tanácsnál.

Antalék konyhafiókjában böngésszük a régi papírokat. Három irat őrzi idős Antal János kézjegyét. 1927-ben büntetőparancsot adott ki ellene az egri járás főszolgabírája, mert „a község csendjét háborította". Díszes okirat tanúsítja, hogy Antal János 1928-ban hat pengővel részvényese lett a Hangya szövetkezetnek. Az utolsó papíros egy árverési hirdetmény, melyen a lefoglalt ingóságokat 10 mázsa búza és egy db pej ló jelenti. A dátum: 1936. X. hó 7. napja.

●

„Az 1978. évi gazdálkodásunkról megállapítható, hogy több területen nem a tervezett és a kívánt eredményt hozta. A munkafegyelem és a szövetkezeti vagyonvédelem nem javult a termelőszövetkezetben. Egész éven keresztül nem tudtuk megszüntetni a vezetők közötti ellentéteket, ami kihatott a tsztagság munkavégzésére is."

Az önkritikus megállapításokat a kál-kápolnai Károlyi Mihály Termelőszövetkezet zárszámadási beszámolójában olvasom Inklovics Józseffel beszélgetek, aki egy héttel ezelőtt még elnöke volt Kál, Kompolt és Kápolna közös gazdaságának. Most elnökhelyettes.

– Milyen földeken gazdálkodnak, mi terem az egykori Károlyi-birtokon?

– A szövetkezet területe 6200 hektár. Ebből körülbelül 800 hektár volt valamikor Károlyié. A futóhomoktól, az agyagos kötött talajig mindenféle földjeink vannak. Tavaly 42,7 q volt a búza és 24 q a kukorica átlagtermése. 1157 tagunk van, közülük 475 aktív, 4050 forint volt az átlagos havi munkabér.

– Miért nem sikerült a tavalyi esztendő?

– Sok volt az eső, rossz volt az idő. Emellett pedig rossz volt a szervezés. 77-ben 106 millió forint összbevétel mellett 14 millió volt a nyereség; tavaly 114 millió forint bevétel mellett csak 196 000 forint nyereséget sikerült elérnünk. Szomorú zárszámadás volt a mostani. Senki sem kapott prémiumot. 1979-ben szeretnénk gazdaságosabbá tenni a termelést és csökkenteni a költségeket. Talán az időjárás is jobban besegít majd.

– Tudja, hogy névadójuk is híve volt a szövetkezeti eszmének?

– Nem.

– Akkor idézek a kápolnai beszédből: „A többtermelés sikere a szövetkezéstől függ és ezért szövetkezeti alapon való együttműködésre hívom fel az ország kisbirtokosait. Termelő, beszerzési és értékesítő szövetkezeteket kell alakítani!"

●

A káli vasútállomásról Kompolton át jut az utazó Kápolnára. Káltól Parádig húzódott a Károlyi-birtok 38 ezer hold földje. Az egykori riporterek – köztük Krúdy és Móricz is – szemérmesen elhallgatták, hogy Kápolnán soha nem volt egy talpalatnyi földje sem Károlyinak, mert ez a község már az egri érsekséghez tartozott.

Kelemen Gyulával, Kápolna község tanácselnökével a földosztás helyszínére igyekszünk.

– Kápolna központi fekvése és a kápolnai csata kerek évfordulója miatt választotta Károlyi Kápolnát a földosztás megkezdésének helyéül. A szabadságharc emlékének is ily módon akart tisztelegni, mert felesége könyvéből tudom, hogy az a gondolat is bántotta, hogy a Károlyi-birtokok nagy részét ős, Károlyi Sándor tábornok az osztrák császártól kapta jutalmul a szatmári békekötésért. A kápolnai emlékmű mellett azon a napon dombot emeltek a Károlyi-birtokokról szekérrel ideszállított földekből. Egy szekérnyit hoztak Kompoltról, másikkal az Erzsébet téri táblákról, aztán pedig Honvédhalmáról. Ebbe a földbe verte bele Károlyi a karót.

●

A krónikások feljegyezték, hogy azon az esős, februári vasárnapon Károlyi körül forgolódott egy helyre, tófalui menyecske. Másodjára Károlyi neki adta kezébe az ütőszerszámot és a menyecske hármat ütött a cövekre.

Ő, özvegy Dajkóné így emlékszik vissza:

– Huszonhat éves voltam akkor, négy gyermek fogta a szoknyámat. Hogyne vertem volna rá arra a karóra . . .



Károlyi Mihály a kápolnai földosztás első cövekét üti be a földbe

●

Kelemen Gyula a mai Kápolnáról mesél:

– 1800 lakosa és 540 háza van a községnek. A legtöbben helyben dolgoznak. 180 embert foglalkoztat a Tarna menti Ipari Szövetkezet üzeme, 120 dolgozója van a Költségvetési Üzemnek, több mint 100 kápolnainak ad kenyeret a dohánybeváltó. De működik itt ipari részlege az áfésznek; van autószervizünk és gabonafelvásárlónk.

– 1938-ban 2200-an lakták Kápolnát . . .

— Igen, csökken a lakosság száma. Bár Kápolna a legjobb fekvésű község, mégis Kompoltot fejlesztik. Valamikor majd egyesülni fog Kál, Kompolt és Kápolna – kompolti székhellyel. Ma még Kápolnát szeli át a 3-as főút, de már épül az autópálya és annak kompolti leágazása lesz. Szóval, kevés pénzt kapunk, de azért segítünk magunkon. Társadalmi munkában építettünk utakat, járdákat, iskolát, tornatermet.

– Miről volt szó a legutóbbi tanácsülésen?

– Az idei költségvetésről. 2 millió 720 ezer forinttal gazdálkodunk. 1979 legfontosabb feladata számunkra a községi ivóvízhálózat kiépítésének folytatása. 81-re minden lakásban lesz víz. 1967-ben kezdtük el ezt a munkát. 1971 óta lelassult, mert a megyei tanács elvonja tőlünk a közületek által korábban a községnek átutalt községfejlesztési adót.

– Hányan élnek segélyből Kápolnán?

– 16-an.

– Hány kápolnai lakos fizet gépjárműadót?

– 187.

– Két évtizedes tanácselnöki működése alatt mi volt a legemlékezetesebb esemény?

– A 70-es árvíz, amikor megvadult a Tarna.

— Miért itt, a Károlyi-emlékpark és az emlékművek közvetlen szomszédságában jelölték ki a község szemétgyűjtő helyét?

– Urbanizálódik a falu és egyre több a szemét. Itt volt egy nagy gödör és azt legalább betemetik. Az évfordulóra csináltatunk ide egy kerítést és az úttörőkkel rendezzük a terepet . . .

A kápolnai síkon három emlékmű emelkedik. A legdíszesebb – melynek talapzatánál Károlyi évszázados igazságtalanság jóvátételéhez kezdett hozzá — az 1849-es kápolnai csata emlékét hirdeti. A kápolnai csata jelentőségéről azóta is vitatkoznak a történészek. Vannak, akik szerint az osztrákok győzelmét; vannak, akik szerint a magyar honvédek dicsőségét hozta a több napos ütközet. Az mindenesetre tény, hogy Kossuth a kápolnai csata után ruházta át a főparancsnoki tisztet Dembinszkiről Görgey Artúrra. A kápolnaiak ápolják a szabadságharc emlékét, a község más részén védetté nyilvánítottak három hársat, melyek alatt – a hagyomány szerint – Kossuth megpihent.

Kápolnai kőművesek kezemunkáját dicséri a második emlékmű, amit a csata 100. évfordulóján emeltek. A földosztás félévszázados jubileumára készült a legfrissebb emlékkő, melyen így kezdődik a felirat: „Mi most egy új, nagy hadjáratra indulunk . . ."

Ilyen csatái voltak Kápolnának. 1849 és 1919 kora tavaszi napjait is szomorú, véres és vészterhes nyár követte.

●

A 84 esztendős Ignácz Mátyásnak csak a hallását kezdte ki az idő, a memóriája ép . . .

– Annyian voltunk kint a határban, mint egy nagy vásáron. Hát ami igaz is, hiszen ilyen vásárt még nem csinált földesúr, kit a parasztok kegyelmes szentatyának szólítottak. Mikor hírül vettük, hogy mire készül Károlyi, forrongott-billegett a nép a Tarna völgyében. Sokan voltak, akik nem hitték a hírt. Hát már csak azért is eljöttek, hogy a saját szemükkel lássák az osztást. Én szerettem Károlyit, mert jó programja volt. Ezért is mentem el, bár én akkor földet nem kaptam. Mikor Károlyi befejezte a beszédet, akkor kihoztak egy nagy táblát a dohánybeváltóból és azon vittük be a köztársaság elnökét. Olyan bankettféle ünnepi ebéd volt a dohánybeváltó nagytermében. Pörköltet meg baromfit főztek az asszonyok. Sokan hálálkodtak akkor ott a Károlyinak, hogy a nagy iga alól kivett minket.

– Hatvan év után milyen emlékképe van Károlyiról?

– Jó magas, derék férfi volt. Hegyes szája volt, azt beszélték, hogy nyúlszájú. Én nem a száját figyeltem, hanem azt, amit mondott. Jól beszélt, nagyon megünnepeltük.

– Milyen volt az időjárás 1919. február 23-án?

– Jégtörő Mátyás előtt voltunk, ezért valaki jégtörő Károlyinak nevezte az elnököt, mert akkora melegséget hozott a szívünkbe. Úgy emlékszem, hogy sütött a nap. Azt biztosan tudom, hogy azon a napon láttam életemben először repülőgépet. Röplapokat szórtak a gépből.

●

Járdán József, a község plébánosa szabad idejében tájképeket fest és helytörténetet ír:

– Kápolna nevét 1271-ben említik először az oklevelek, amikor Kompolt Péter királyi adománylevelet kap V. Istvántól. Kápolna sorsa mindig szorosan összekapcsolódott Eger történetével, nemcsak a földrajzi közelség miatt, hanem azért is, mert egyházi birtok volt. Tatár, török, német rombolt és pusztított Kápolnán, de szívós és életerős emberek élnek itt, mert minden csapást kiheverve újra és újra benépesült, épült a falu.

– Mi a plébános úr véleménye a kápolnaiakról?

– Ami talán egy kicsit jellemző az itteniekre, az a mesélőkedv, a legendacsinálás. Jól példázza ezt a három hárs esete. Egy élelmes kaposvári író, Roboz István kifantáziálta, hogy Kossuth milyen imát mondhatott a kápolnai csata után. Ügyes kiadók a kiegyezés után képet festettek ehhez a kitalált eseményhez. Ezen a képen láthatók hársfák. Hát ez a kápolnai védett hársak története . . .

●

Szabó Pál igazgató, a község párttitkára kalauzol Kápolna frissen vakolt általános iskolájában. 170 tanulója van ebben a tanévben az iskolának, így az átlagos osztálylétszám 20 körül mozog. A 8. osztályban keresem a választ a kérdésre: mit tud Kápolna legifjabb nemzedéke Károlyi Mihályról és a földosztásról?

– Régi óhajtása volt a magyar parasztnak, hogy földhöz jusson. Károlyi ezt teljesítette . . .

– Károlyi miniszterelnök volt . . .

– Károlyi Mihály szerette a parasztokat és a parasztok is szerették. Nagyapámtól hallottam . . .

– Károlyi Mihályról nevezték el a termelőszövetkezetet. Igazságos úr volt . . .

– Károlyi Mihály szociáldemokrata volt. Haladó gondolkodású . . .

– A felesége elsősegélyt nyújtott a sebesülteknek a háborúban és nagyon szerette a férjét . . .

– Ő volt az első, aki nemcsak beszélt, hanem ténylegesen tett is a szegényekért. Azt mesélték, hogy a parasztok annyira örültek a földnek, hogy sokan szájukba vették és úgy ízlelgették, kóstolgatták . . .

●

„Gyakran töprengek rajta, ha újra kellene kezdenem, ugyanúgy cselekednék-e, ugyanúgy reménykednék-e, ugyanúgy igyeknék-e megjobbítani a világot. Azt hiszem, igen. Mindannyiunknak megvan a magunk sorsa, a magunk szerepe, amit be kell töltenünk, és majd a történelem fogja megítélni, sikerült-e valami értékeset alkotnunk." (Károlyi Mihály: Hit, illúziók nélkül)

Erdős Ákos

Keresztrejtvény

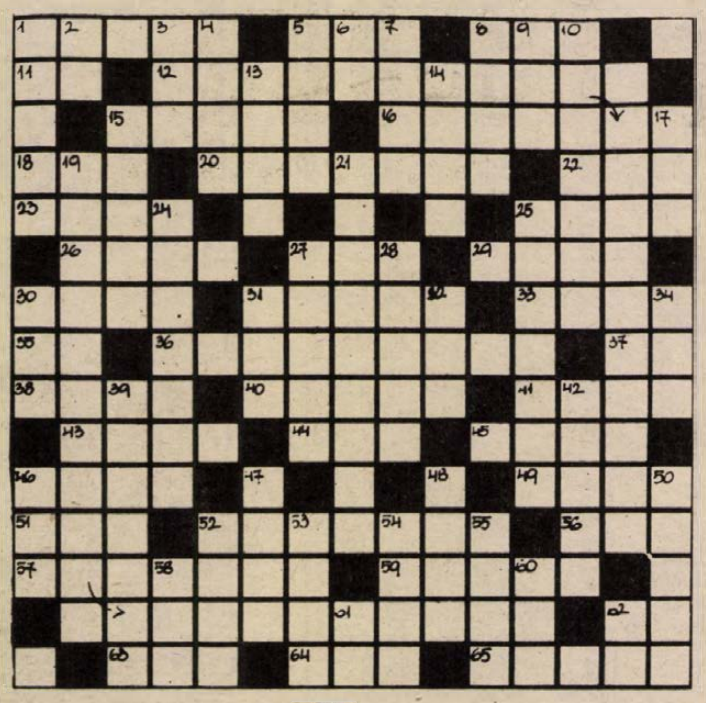

FELHŐ

VIZSZINTES: 1. Fodor József Felhő című versének négy sorát idézzük a rejtvényben. Az első sor (zárt betűk: U, O, O, O.). 13. Egy vonatkozó névmás és egy határozatlan névelő. 14. Ujjongó örömkiáltás Dionüszosz isten ünnepén. 15. Egyiptom korábbi neve. 16. Feltűzött női haj. 18. A csermelynél is kisebb folyóvíz. 19. A vadat felhajtó vadászkutya. 20. Hűvös, tartózkodó. 23. . . . mars! 25. Egyik minisztériumunk betűjele. 26. Édes mássalhangzói. 29. Vagyis. 32. Carl Schenström dán filmkomikus ezen a néven vált ismertté. 33. Kicsi, könnyű cipő. 35. A lehető legtömörebb kifejezésmód jelzője. 38. Katonai rövidítés. 39. Fizikai fogalom, mértékegysége a din. 40. Képzőművészeti alkotás. 41. Harap. 43. Fafajta (Az első négyzetbe kettős mássalhangzó!) 45. A közmondás szerint a zsák megtalálja a sajátját. 47. Ritka női név. 49. A saját kapuba rúgott labda. 51. . . . esetek – tévéműsor címe. 52. Szobakutya. 54. L. R. 55. Igen németül. 57. A Volga mellékfolyója a Szovjetunióban. 58. Tengeri halfajta, névelővel. 61. Egyesült Nemzetek Szervezete. 63. Nemzeti Bajnokság. 65. Szolnok megyei község, két évig nevelkedett itt József Attila. 67. A bőr és a nátrium vegyjele. 68. Műsorsugárzás. 70. Eltaszító.

FÜGGŐLEGES: 1. Japán kikötőváros Hokkaido szigetén. 2. A rekord része! 3. Balázs Béla-díjas fotóművész (Károly). 4. (Legendabeli havasi ember. 5. A vers második sora (Zárt betűk: A, A.) 6. Kettős mássalhangzó. 7. A mélybe. 8. A sajátja. 9. Idő előtti. 10. Durva megszólítás. 11. Uzemi minőségellenőrző szervezet. 12. Északon élő, finnugor nyelvű nép. 17. Egyáltalán nem használt, sőt! 19. Hajthatatlan. 21. Az egyik égtájjal kapcsolatos. 22. Csendben elviseli. 24. Régi súlymérték. 27. . . . áll. – Lábon van a kukorica. 28. A Balaton is ez. 30 Az idézet befejező része (Zárt betűk: Y, A) 31. Fordított zamat. 34. Labdát a túlsó oldalra rúg. 36. Helyraa. 37. A Fülöp-szigetek fővárosa. 41 Biztosan ül a lovon. 42. Görög betű. 44. Naay félsziget Kanadában. 45. Az idézett harmadik sora (Zárt betűk: L, B, O, A.) 46. A fenyőfa termése. 47. A korsós lány festője. 48. Vesd össze, rövidítése. 50. Albánia pénzegysége. 51. A vízszintes 51. számú sor páratlan hangzói. 53. Dél-amerikai futómadár. 56. Női név. 59. Irat franciául (ACTE). 60. Nemzetközi nagymester sakkozónk. 62. Keleti uralkodói cím. 64. Kellem. 66. A kőláb belseje! 68. . . . ovo! – eleve. 69. Rövidítés aláírások után. 70. Iqekötő.

Beküldendő a helyes megfejtés: március 5-én (hétfő) déli 12 óráig beérkezőleg LEVELEZŐLAPON, 7601 Pf. 134. Dunántúli Napló Szerkesztősége, Pécs, Hunyadi u. 11. címre.

A februári 11-én megjelent rejtvény helyes megfejtése: POPOCATEPETL, TUTUPACA, COTOPAXI, TAMBORA, PETEROA, MARAPI.

Könyvjutalmat nyertek: Szilágyi Dezső 7621 Pécs, Kossuth L. u. 32., Fazekas István 7800 Siklós, Köztársaság tér. Bálint Pálné 7900 Szigetvár, Kossuth tér 6. Dr. András László 7623 Pécs, Petőfi u. 46. III. 1. Benkő Csaba 7623 Pécs, Jászai Mari u. 18.

A könyveket postán küldjük el.

Melyik is a bölömbika?

Jancsi vasárnaponként, ha csak tehette, kint bolyongott az erdőben vagy a mezőn, érdeklődéssel figyelte a madarakat és a többi állatokat, és friss élményekkel megrakodva rendszerint csak késő délután vetődött haza.

Ezen a február végi reggelen a közeli tógazdaság felé vette útját. Édesapja halászmesterként dolgozott ott, így aztán Jancsit jól ismerték a halászok, és szabad bejárása volt az egyébként zárt területre. Ahogy jobbra és balra figyelve ballagott a gáton, az egyik áteresz mellől hirtelen, nagy, sárgásbarna madár repült fel, lomha szárnycsapásokkal végigevezett a tó felett, majd a túlsó oldalon szépen leereszkedett a nád közé, azután eltűnt.

Jancsi csodálkozva nézett a nagy madár után és a fejét vakarta közben. Sok madarat látott már, de ilyennel még soha nem találkozott. Hamarjában el sem tudta képzelni, mi lehetett. Még akkor is ezen törte a fejét, amikor a következő tó mellett Lajos bácsival, az egyik öreg halásszal találkozott. Izgatottan mesélte el azt, amit az imént látott és kíváncsian várta a választ. Tudta, hogy Lajos bácsi nagyon jól ismeri a madarakat és nem is csalódott.

A pirosarcú öreg halász mosolygott a bajusza alatt.

— Bölömbikát láttál, Jancsi — mondta, majd még hozzátette: — Szerencséd van, mert ez a madár a nagy nádasokban él és ugyancsak ritkán jön elő onnét. Én is csak alig-alig látom, pedig sokat járok itt a tavak partján.

— És itt marad télire is? — kíváncsiskodott tovább Jancsi.

— A bölömbika, mint a többi gémféle, vonuló madár — válaszolta Lajos bácsi —, de azért néhány példány mindig megpróbálkozik az átteleléssel. Ezek azután a be nem fagyó lékek mellett üldögélnek és ott leselkednek szűkös zsákmányukra.

Lajos bácsi menni készült, de még megkérdezte:

— Azután tudod-e, miért hívják ezt a madarat bölömbikának? — majd Jancsi tanácstalan arcát látva, nyomban meg is felelt a kérdésre; erős, valóban bummogó hangja miatt. Figyeld meg majd tavassza!, biztosan te is fogod hallani.

Jancsi nagyon örült, hogy megint sikerült egy új madarat látnia. Másnap az iskolában társainak is mesélt a találkozásról. Jancsi büszkén adta tovább a Lajos bácsitól hallottakat és társaival együtt elhatározták, hogy legközelebb majd együtt lesik meg a nádvilág titokzatos madarát.

— Sche —





Légy szemfüles! **Vége a mérkőzésnek, győzött a közönség kedvenc csapata. Az aranylábú fiúkat éppen most fényképezik a fotóriporterek. Azám, de ha jól szemügyre veszitek a játékosokat, kicsit furcsa dolgokat tapasztalhattok. Írjátok, meg, melyek ezek?**

Megfejtés: 1. az első játékoson nincs cipő, 2. a mögötte álló trikóján hosszában vannak a csíkok, 3. a negyediknek nincs bal lába, 4. a kapus kezében egy gyereklabda van, 5. a kilencedik játékosnak három karja van, 6. 11 helyett 13 játékost láthatunk.

Komolytalan rovat

Két történet

Pécs, gyógyváros.

Feleségem – írtam róla már – madárnak képzelte magát, és Orfűn leszánkázott a létráról. És mert nem madár, bokáját törte.

Mindenütt nagyon kedvesek voltak hozzá Pécsett, és Harkányban is. Ezt is megírtam.

Most jön a kanyar: sétálnia kell, göcsörtös, kanyargós, egyenetlen úton. Lehetőleg mezítláb!

– Mezítláb? – kérdeztem rémülten.

– Bizony! – mondta a tanársegéd. Nyilván talál ilyen helyet.

— Majd Orfűn! – mondta feleségem, – ott van ilyen bőven az udvaron. Már úgy értem, göröngy. Orfű ebből a szempontból jobb.

Nem volt igaza! Később ilyen szempontból körbenéztünk a városban. Igazán ragyogó! Valóságos gyógyhely! Hepe itt, hupa ott! Nincs egyetlen épkézláb járda se!

Egyedül panelházunk háta mögött találtam vagy száz méter sima, egyenes területet. Ez azonban sétára mégsem jó, mert autóparkoló és elütik azt, aki itt gyalogol.

A város egyébként valóban alkalmas bokatörötteknek. Látom már, hogy ország-világból idejárnak a bokasérültek, hogy gyalogtúrát tehessenek.

Akinek meg még nincs bokatörése, itt el is törheti. Ven elég hepe-hupa.

Utána meg meg is gyógyítják!

Gyógyváros!

Szegény Tyihonov!

Mert én találkoztam vele. Még a hőskorban, mikor Pécsett járt.

Óriási riadalom a tanácson:
– Írót ide!

Éppen nem találtak, pedig az írók nagyjából rászoktak érni, úgy, hogy engem beszéltek rá. Nehezen, de kötött a fegyelem. Nem az irodalmi, a tanácsi.

Megjelent az író, és kezdetét vette a város vezetőségének bemutatása.

– Ő a főmérnök!

– A tanácstitkár elvtárs!

– Ő a kereskedelem vezetője!

Megismerkedett a város egész vezetőségével. Szegény Tyihonov arcán látszott az elégedetlenség, meg a tanácstalanság.

– Mi a baj? – kérdezték.

– Író nincs? – kérdezte elégedetlenül.

Most jöttem én. Előretuszkoltak.

– Mivel foglalkozik? — kérdezte tolmács útján.

Átfutott rajtam a rémület. Ennek szegénynek éppen elege volt eddig is. Épp az hiányzik, hogy én kifejtsem hiányzó irodalmi működésemet. Elege lesz Pécsből.

Odafordulok a tolmácshoz:

– Mondja neki, hogy kritikus.

Igazam volt. Ugyanolyan érdekessé váltam számára, mint a csatornázási művek főmérnöke. Undorral végigmért, és megszólalt:

– Haraso . . .

És ment tovább. Minden vágya teljesült és találkozott íróval is, éppen a legjobb fajtával, a kritikussal.

A történet ezzel eljutott a happy-endig, szétoszlottunk és nekiálltunk az evésnek, meg az ivogatásnak.

Ehhez, mint egyetlen írónak, minden jogom megvolt. Ketten voltunk ott írók, Tyihonov meg én, a kritikus.

Igaz, hogy nem lett igazam. Mire enni-inni kellett már három másik író is akadt, egy költő, meg két prózaíró.

Ők tudták, mikor kell jönni!

Szöllősy Kálmán

A RÁDIÓ ÉS TELEVÍZIÓ MŰSORÁBÓL

VASARNAP

KOSSUTH RÁDIÓ

7.23: Táguló szemhatár. Rab Nóra műsora. 8.10: Öt kontinens hét napja. 8.26: Johann Strauss operettdalaiból. 9.01: Zenés reklámturmix. 9.06: Minden versek titkai. 9.39: Az MRT gyermekkórusa énekel. 10.08: Farsangi mulatságok. 11.14: Vasárnapi koktél. 13.00: Egy korty tenger. 13.10: Schubert: V. szimfónia. 13.40: Rádiólexikon. 14.10: Barokk kamarazene. 14.40: Pillantás a nagyvilágba. 15.12: Opera-művészlemezek. 16.02: A Rougon–Macquart család. Rádiójáték. 17.10: Metronóm. 17.30: Zenekari muzsika. 18.15: Hol volt, hol nem volt . . . 18.50: A Rádió Könyvklubja. Nyilvános irodalmi est a kőszegi Ifjúsági és Művelődési Klubházban. 19.48: A Rádió lemezalbuma. 20.48: Színes Népi muzsika. 21.30: Részletek Planquette operettjéből. 22.15: A Rádióénekkarral a Szovjetunióban. 22.57: A Magyar Állami Hangversenyzenekar hangversenye. 0.10: Fátyol József klarinétozik.

PETŐFI RÁDIÓ

7.00: Az evangélikus egyház félórája. 7.30: Orgonaművek. 8.05: Mit hallunk? 8.30: Miska bácsi levelesládája. 9.00: Népdalok. 9.30: Világvasárnap. 10.33: A magyar humor és szatíra története. 11.35: Sci-fi-kedvelőknek! 12.00: Jó ebédhez szól a nóta. 13.02: A vöröstorony kincse. Rádiójáték. II. rész. 14.05: Híres előadók albuma. 14.33: Táskarádió. 15.30: Közelkép – Szőts Istvánról. 16.00: Petress Zsuzsa operettfelvételeiből. 17.15: Ötórai tea. 18.20: Mikrofon előtt az irodalmi szerkesztő. 18.33: Nótakedvedőknek. – 250. adás. 19.20: Mit üzen a Rádió? 19.55: Újdonságainkból. 20.38: Társalgó. 22.35: Kellemes pihenést!

HARMADIK MŰSOR

7.00: A pécsi stúdió szerb-horvát nyelvű műsora. 7.30: A pécsi stúdió német nyelvű műsora. 8.08: Operaegyüttesek. 8.59: A kamarazene kedvelőinek. 10.10: Új Zenei Újság. 11.06: Arany tó az égen. Tóth Árpád versei. 11.10: Kecskeméti Szimfonikus zenekar hangversenye. közben: kb. 11.55: Pezsgőkatakomba. kb. 12.10: Vázlat. Verseit elmondja: Pilinszky János. kb. 12.15: A hangversenyközvetítés folytatása. kb. 12.50: Operaáriák. 13.05: Slágerlista. 13.40: Otello. Részletek Verdi operájából. 14.40: Beethoven kamarazenéjéből. 15.32: Karmesterek közvetlen közelről. 16.09: Zenekari muzsika. 17.23: Mándy Iván hangjátékaiból. Bemutató. 18.15: A filhamória Fúvósötös hangversenye. közben: kb. 18.45: A magyar szép próza századai. kb. 19.03: A hangversenyközvetítés folytatása. 19.33: Mozart: A varázsfuvola. Kétfelvonásos opera. 22.07: Louis Armstrong önéletrajza. 22.42: Francia kamaramuzsika.

PÉCSI RÁDIÓ

17.00: Hírek. 17.05: Közlekedési őrjárat. A Baranya megyei Közlekedésbiztonsági Tanács és a Pécsi Stúdió közös műsora. Szerkesztőriporter: Somogyvári Valéria. A tartalomból: Gyermekek a közlekedésben. (Mikor lesz a megszokásból beidegzés? – Nagy forgalom – kis tananyag. – Sok rossz felnőttpélda.) 18.00: Dél-dunántúli híradó. 18.15: Zenés perrek. 18.30: Szerb-horvát nyelvű műsor. Ismert tamburaprímások a mikrofon előtt. – Hírek. – Az első nemzetiségi iskolák és óvodák történetéből. Tévics Károly írása. – Gyermekkórusok énekelnek. – Találkozások: A gépkocsivezető. – Krunoslav Slabinac sokac népdalokat ad elő. 19.00. Német nyelvű műsor. Hétfői magazin: Hírek. – Pécs város éléskamrája. Bemutatjuk a ZÖLDÉRT Vállalat pécsi raktárbázisát. Riporter: Reil József. – Újdonságok innen-onnan. 19.30: Műsorzárás.

MAGYAR TELEVÍZIÓ

8.05: Idősebbek is elkezdhetik. Tévétorna. (ism.–sz.) 8.10: Mindenki iskolája: Fizika. 8. Matematika. (ism.) 9.10: Óvodások filmműsora: Kisfilm összeállítás: 1. Mackó Misi a tengerész. Lengyel bábfilmsorozat. (sz.) 2. Ez aztán a nyeremény. Csehszlovák bábfilmsorozat. (sz.) 9.30: Játsszunk együtt! 9.40: Magyarország állatai. Természetfilmsorozat. A dámszarvas. (sz.) 9.50: Pengető. Lekvárcirkusz bohócai. (ism.) 10.10: Mindent bele! Játékos sportvetélkedő. 11.10: Papírsárkány. Szórakoztató összeállítás kisdobosoknak. (sz.) 11.50: Hírek. 11.55: Itália múzeumaiban. Olasz filmsorozat. XV/9. rész: A Brero Képtár Milánóban. (sz.) 13.38: Gusztáv ingatag. Rajzfilm. (ism.–sz.) 13.45: Pedagógusok fóruma. Egy pedagógiai műhely története. 14.20: Nótaszó. (ism.–sz.) 14.55: Város az út végén. Magyarul beszélő olasz tévéfilmsorozat. V/1. rész. (sz.) 16.00: Vasas–Radnicki Beográd. Női kézilabda BEK mérkőzés. Közvetítés a Fáy utcai Sportcsarnokból. **A szünetben:** Reklám. 17.05: A pécsi székesegyház. Képzőművészeti rövidfilm. (sz.) 17.25: Reklám. 17.30: Műsorainkat ajánljuk! 17.55: Most mutasd meg! Rendhagyó vetélkedő. 18.25: Reklám. 18.35: A Közönségszolgálat tájékoztatója. 18.40: Esti mese. (sz.) 18.50: Tévétorna. (sz.) 19.00: A HÉT. 20.00: Hírek. 20.05: Tigrisre várva. Magyarul beszélő angol film. (sz.) 21.40: Telesport: 1. Sporthírek. 2. Fedettpályás Atlétikai EB Közvetítés Bécsből, felvételről. (sz.) 22.50: Hírek.

JUGOSZLÁV TELEVÍZIÓ

9.00: Barázda – faluműsor. Utána gyermekműsor magyar nyelven. 10.00: A mágnes – gyermekműsor. 10.30: Miki egér csapata – filmsorozat gyermekeknek. 11.00: Népi muzsika. 11.30: Földművelőknek. 12.30: Korunk dossziéja – 1970. 13.30: Stúdió 071. 14.00: Rajzfilm gyermekeknek 15.25: Vasárnap délután. 19.15: Rajzfilm. 20.00: A nyolcadik offenzíva. 21.00: Történetek emberekről. 21.50: Zenei album. 22.05: Sportszemle.

MÁSODIK MŰSOR

15.15: Bécs: Terematlétika. 18.00: Kézilabda: Kolinska (Slovan)–Aero. 20.00: Hagyaték a jövőnek – külföldi dokumentumműsor. 20.45: Huszonnégy óra. 21.05: A hét filmjei ciklus: Éjjelek és nappalok – lengyel játékfilm.

HÉTFŐ

KOSSUTH RADIO

8.25: Mit üzen a Rádió? 9.00: Játék a szomorúsággal. Versek. 9.10: A hét zeneműve. 9.40: Irul-pirul a sült alma. Óvodások műsora. 10.05: Nyitnikék. 10.35: Beethoven-művek. 11.20: Emberek a bányamécsesek világánál. 11.40: Maros menti ének. Szemelvények Milorad Jankovic regényéből III. rész. 12.35: Válaszolunk hallgatóinknak! 12.50: Zenei érdekességek az elmúlt hét műsorából. 14.33: Illés szekerén. Novella. 14.54: Édes anyanyelvünk. 15.10: Cigánydalok. 15.28: Hétszínvirág. Gyermekműsor. 16.05: Tüzijáték. – szvit. 16.30: Szocialista brigádok akadémiája. A lélek tana. 17.10: Könyvpremier. 17.50: Danny Kaye. Rodgers Kettesével című zenés játékából énekel. 18.15: Hol volt hol nem volt . . . 19.15: Népdalok. 19.35: Kettesben. Szilágyi János műsora. 20.35: Régi híres énekesek műsorából. 21.01: Örökzöld dallamok. 22.20: Tíz perc külpolitika. 22.30: A Dubrovniki Városi Zenekar hangversenye az 1977. évi Dubrovniki fesztiválon. 23.40: Nyári Károly népi zenekara játszik. 0.10: Mészáros Ágnes táncdalaiból.

PETŐFI RÁDIÓ

8.05: Fúvósművek. 8.33: Slágermúzeum. 9.28: Népi zene, nóták. 10.00: Zenedélelőtt. 11.55: Pillanatkép. 12.00: Népdalok. 12.33: Kis magyar néprajz. 12.38: Tánczenei koktél. 13.25: Mit kívánunk szilveszterkor? Varsányi Gyula riportja. 14.00: Kettőtől – ötig. A Rádió kívánságműsora. 17.00: Képtelen történetek. 17.30: Ötödik sebesség. 18.33: Zeneközelben. 19.30: Eszmék faggatása. 20.00: Népzenekedvelőknek. 20.33: Társalgó. 22.30: Lehár Ferenc saját műveit vezényli. 23.15: Dzsesszfelvételekből.

HARMADIK MŰSOR

8.08: Weber operáiból. 9.00: Iskolarádió. 9.30: Zenekari muzsika. 10.30: Rádiólexikon. 11.05: Dzsesszfelvételekből. 11.28: Új lemezeinkből. 12.00: Operarészletek. 13.07: Magyar zeneszerzők. 13.50: Heinz Hollinger oboázik, Ursula Hollinger hárfán játszik. 14.18: A Wroclavi Filharmonikus zenekar hangversenye a Zeneakadémia nagytermében. 16.00: Arcok, művek, korok. 16.30: Huszonöt perc beat. 16.55: Malcolm Bilson fortepianon játszik. 17.32: Holnap közvetítjük . . . 18.01: Zsebrádiószínház. 18.28: Énekeljenek a népek. 19.05: Iskolarádió. 19.35: A Magyar Állami Hangversenyzenekar hangversenye. közben: kb. 20.30: Hányas vagyok? Szilágyi Györggyel beszélget Rékai Gábor. kb. 20.50: A hangversenyközvetítés folytatása. kb. 21.20: Láttuk, hallottuk. kb. 21.45: A Győri Zeneművészeti Szakközépiskola leánykara Bartók-kórusokat énekel. 22.00: A hét zeneműve. 22.30: Sarolta. Operarészletek.

PÉCSI RÁDIÓ

17.00: Hírek. — Tudósítás a MAVDAC–Komlói Bányász NB II. labdarúgómérkőzésről. 17.05: Vasárnapi kívánságok. Zenés összeállítás. közben: Szluka Emil jegyzete. 18.20: Sporthírek. 18.30: Szerb-horvát nyelvű műsor. Farsang 79. Vidám zenés összeállítás. 19.15: Német nyelvű műsor. A nagymamától az unokáknak. – Neue Zeitung előzetes. – Vidám történet nyelvjárásban. 20.00: „Gruss und Kuss" Rádió Budapest zenés riport-, üzenet- és kívánságműsora külföldi és hazai németek számára. A műsort szerkeszti és vezeti: Hambuch Géza és Hartmann Helga. 21.00: Műsorzárás.

JUGOSZLÁV TELEVÍZIÓ

17.10: Magyar nyelvű tv-napló. 17.45: Brana bácsi orfeuma – bábjáték. 18.00: Barátom, Piki Jakob – bábjáték. 18.15: Családban élni. 18.45: Sanja Milosavljevic szórakoztatja önöket. 19.15: Rajzfilm. 20.00: A menyasszonyok jönnek TV-dráma. 21.25: Kiválasztott pillanat. 21.30: Kultúra az objektívben. 22.30: Színes hangok.

MÁSODIK MŰSOR

17.30: Vajdasági táncok. 18.45: Válogatás: Afrika a tegnap és a ma között – Sierra Leone. 20.30: Sport karikatúrában. 20.35: Tapasztalatok. 21.05: Huszonnégy óra. 21.20: Házi mozi: Északi fények – amerikai film.

HÍREK

1979. FEBRUÁR

25

VASÁRNAP

Szeretettel köszöntjük névnapjuk alkalmából

GÉZA

nevü

kedves olvasóinkat

A Nap kél 6.34 — nyugszik 17.22 órakor. A Hold kél 5.35 — nyugszik 16.00 órakor

A közélet hírei

Szombaton elutazott hazánkból Joao Frank da Costa, az ENSZ tudományos és műszaki világkonferenciájának főtitkára, aki Pál Lénárdnak, az Országos Műszaki Fejlesztési Bizottság elnökének meghívására február 19—24-ig Budapesten tárgyalt.

Ma este

VASÁRNAP:

SZÍNHÁZ

Nemzeti Színház: Csehszlovák balettegyüttes vendégjátéka (este 7 órakor)

MOZI

Petőfi: Zsaru (10, 6, 8) Kalózok Jamaicában (2, 4)

Kossuth: Kalózok Jamaicában (10, 12) Zsaru (2, 4) Pokoli torony (6)

Tanárképző Főiskola: Tecumseh (4) Különben dühbe jövünk (f7) **FEK:** Játszd újra, Sam! (6) **Ifjúsági Ház:** A sólyom nyomában (2), Amerikai cigaretta (4) **Fekete Gyémánt:** A hét mesterlövész (4, 6) **Jószerencsét:** A csillagszemű (10), Dundiorr és társai (2), Méreggel (4, 6) **Rákóczi:** Dundiorr és társai (10) A csillagszemű (2), Hatholdas rózsakert (5, 7) **Május 1.:** A rézhegyek királynője (10), Az én tengertestvérem (f4, f6) **Bóly:** A bátyámnak klassz öccse van (3) Legato (5) **Harkány:** És velem volt Ali baba (10), A bűn története (5) **Komló, Május 1.:** Ruszalka meséje (10), Blöff (f5, f7) **Komló, Zrínyi:** Sokat akar a szarka (4, 6, 8) **Mohács:** Hattyúdal (10), Bobby Deerfield (3, f6, 8) **Pécsvárad:** Keoma (3, 5) **Sásd:** Egyszeregy (f5, 7) **Sellye:** Szegények kapitánya (4, 6) **Siklós:** Bombasiker (10), Maláji tigris (5, 7) **Szigetvár:** Center az égből (10), Ritkaságok boltja (f6) Huszadik század (8)

HANGVERSENY

Liszt terem: Liszt Ferenc Zeneművészeti Főiskola Pécsi Tagozatának Zenekara. Vezényel: Antal György. Közreműködik: Gerő Pál zongora, Fécsi Eszter hegedű. Ált. iskolai bérlet III. hangversenye (de. 8.30, 10 és 11.30 órakor)

HÉTFŐ:

MOZI

Petőfi: Keménykalap és krumpliorr (2, 4), Zsaru (6, 8)

Kossuth: Zsaru (10, 12), Mama, élek! (2), Pokoli torony (4), Zsófia (f8) **Tanárképző Főiskola:** Tecumseh (5). Különben dühbe jövünk (f8) **Fekete Gyémánt:** Hatholdas rózsakert (6) **Jószerencsét:** Bobby Deerfield (4, 6) **Rákóczi:** Sokat akar a szarka (5, 7) **Május 1.:** Kalózok Jamaicában (f6) **Bóly:** A farkas nyomában (7) **Harkány:** Szegények kapitánya (7) **Komló, Május 1.:** Police Python 357 (f5, f7) **Komló, Zrínyi:** A tankcsata (4) Huszadik század (6) **Mohács:** Ritkaságok boltja (f6), Az én tengertestvérem (8) **Pécsvárad:** Egyszeregy (7) **Sásd:** Keoma (6) **Sellye:** A hét mesterlövész (7) **Siklós:** A maláji tigris (7) **Szigetvár:** Angi Vera (6, 8)

időjárás

Várható időjárás vasárnap estig: derült, száraz idő, hajnalban helyenként párásság, köd. Napközben helyenként kissé élénk szél. Várható legalacsonyabb éjszakai hőmérséklet: általában mínusz 3—mínusz 8, legmagasabb nappali hőmérséklet vasárnap: plusz 1—plusz 6 fok között.

Hazánkba érkezett a Kambodzsai Nemzeti Egységfront KB küldöttsége

A Hazafias Népfront Országos Tanácsának meghívására szombaton hivatalos baráti látogatásra hazánkba érkezett a Kambodzsai Nemzeti Egységfront Központi Bizottságának küldöttsége, amelyet Ros Samay főtitkár vezet. A küldöttséget a Ferihegyi repülőtéren Szentistványi Gyuláné, a Hazafias Népfront Országos Tanácsának titkára fogadta.

◆

— Borverseny. Pécsszabolcson ismét megrendezik a Pécs I. kerületében termelt borok immár hagyományos versenyét. A benevezett borokat ma délelőtt kell leadni a szabolcsfalui kultúrotthonban (47-es busz végállomása), bírálatukra hétfőn kerül sor. Ünnepélyes eredményhirdetés március 3-án.

— Életmentő emlékéremmel tüntették ki Horváth Károly budapesti nyugdíjast, aki 1979. január 10-én a VI., Bajza utca 68. számú házban keletkezett lakástűznél élete kockáztatásával megmentette Lakatos Sándor 3 éves, Lakatos Richárd másfél éves és Lakatos Melinda négy hónapos kisgyermekeket. A kitüntetést Szépvölgyi Zoltán, a Fővárosi Tanács elnöke szombaton délelőtt a városházán adta át.

◆

Közlemények

Pécs város művelődésügyi osztálya értesíti a szülőket, hogy a tanköteles korba lépő 1. osztályos gyermekek beíratása március 5-én és 6-án történik 8—18 óráig a körzetileg illetékes általános iskolában.

A kertvárosi új lakótelepen valamennyi első osztályba lépő gyermek beíratása a Kertváros II. sz. általános iskolában történik (Berek u. 2.).

Egyúttal értesítjük a német nemzetiségi szülőket, hogy gyermekeik számára a meszesi (Tolbuhin út 58. sz.), a IV. sz. kertvárosi (Nevelési Központ) és az Acsády utcai iskolában a német nemzetiségi nyelv oktatását biztosítjuk. A nemzetiségi nyelvoktatásra jelentkező gyermekek a körzethatároktól függetlenül iratkozhatnak be a jelzett három iskola valamelyikébe.

✲

A Pécsi Vasútigazgatóság értesíti az utazóközönséget, hogy f. év március 1-től Pécs—Mohács között a Pécsről 11.30 órakor, ellenirányban a Mohácsról 14.38 órakor induló személyvonatok, valamint ezekhez csatlakozóan Villány—Magyarbóly között a Villányról 12.44 órakor, ellenirányban a Magyarbólyról 11.41 órakor induló személyvonatok ismét naponta közlekednek.

Részletes felvilágosítást a vasútállomások adnak.

Pécsi Vasútigazgatóság



Doktorrá avató ünnepség volt tegnap 11 és 12 órakor a Pécsi Tudományegyetemen, összesen hatvannyolc jogász és hét közgazdasági doktort avattak.

Az ünnepségen dr. Földvári József rektor, az avató tanács elnöke, dr. Benedek Ferenc, az Állam- és Jogtudományi Kar dékánja, dr. Takács Béla, a Közgazdaságtudományi Kar dékánja, továbbá dr. Bihari Ottó akadémikus, egyetemi tanár és dr. Szotáczki Mihály egyetemi tanár, az avatóbizottság tagjai adták át a doktori címeket. A most végzett jogi doktorok közül kilencen a summa cum laude, huszonöten a cum laude fokozatot érdemelték ki.

A közgazdasági doktorok körül hárman summa cum laude, négyen pedig cum laude fokozatot értek el.

Képviselői fogadóóra

Aczél György országgyűlési képviselő 1979. február 28-án, szerdán 9 órakor fogadóórát tart a Mecseki Szénbányák Vállalat központjában, Pécs, Komját Aladár u. 5.

✲

Palkó Sándor országgyűlési képviselő február 28-án, szerdán este fél 7 órakor a mindszentgodisai művelődési otthonban képviselői beszámolót és fogadóórát tart.

◆

— Politikai olvasó-mozgalmat szervez a pécsi DÉDÁSZ Zipernovszky szocialista brigádja a DÉDÁSZ szocialista brigádjainak részvételével, az idei forradalmi ifjúsági napok tiszteletére. Egyebek között több, a Kossuth Kiadó által megjelentetett könyvet olvasnak el, ezeket közösen beszélik meg, az olvasottakról alkotott véleményüket a naplóban rögzítik.

— Seregszemle. A pécsi úttörők hétfőn délután az Építők úti iskolában tartják tudományos-technikai seregszemléjüket, melyen az iskolában tanultak mellett bizonyságot tesznek érdeklődési körük eredményeiről is.

— Több fény Újpetrén. Az új transzformátor-állomás beiktatásával befejezte a DÉDÁSZ Újpetre község villanyvilágítása korszerűsítésének első ütemét.

LOTTÓ-nyeremények

A Sportfogadási és Lottóigazgatóság közlése szerint a 8. játékhéten öttalálatos szelvény egy darab volt. Nyeremény 1 533 575 forint.

Négytalálatos szelvénye 49 fogadónak volt, nyereményük egyenként 125 190 forint; három találatot 5854 fogadó ért el, nyereményük egyenként 655 forint.

A kéttalálatos szelvények száma 163 338 darab, ezekre egyenként 29 forintot fizetnek.

A nyeremények a nyereményilleték levonása után értendők. A közölt adatok tájékoztató jellegűek.

✲

Szerdán LOTTÓ-jutalomsorsolás

A Sportfogadási és Lottóigazgatóság szerdán rendezi a lottó februári jutalomsorsolását. A húzáson a 6. játékhét szelvényei között összesen 1320 tárgynyereményt — köztük főnyereményként egy 1200-as Lada és egy 1500-as Moszkvics személygépkocsit sorsolnak ki.

Az igazgatóság összeállította a lottósorsolások következő havi menetrendjét. Eszerint március 2-án Gyöngyösön, 9-én Lajosmizsén, 16-án Tatán, 23-án Veresegyházán, 30-án pedig Budapesten a XVII. kerületi Dózsa György Művelődési Házban húzzák a lottó esedékes nyerőszámait.

◆

— Mit termeljünk a komlói kiskertekben? címmel a mezőgazdasági könyvhónap alkalmából könyvkiállítást rendeznek a komlói József Attila Könyvtár olvasótermében. Az ünnepélyes megnyitóra február 26-án, délután fél 5-kor kerül sor.

Kulturális rendezvények

IH-pódium. Új Irás estet rendeznek hétfőn 19.00 órakor a pécsi Ifjúsági Házban. A találkozóra a szerkesztőség munkatársai jönnek el.

✲

Csontváry matiné. Vasárnap 10.00 órakor Polgár Mariann zongoraművésznő ad hangversenyt a Csontváry Múzeumban. Műsorán Liszt, Chopin és Bartók művei szerepelnek.

✲

Görögország diaképen. A pécsi Nevelők Háza nyugdíjas klubja vasárnap 17.00 órakor tartja rendezvényét. Görögországról vetít diákat Mohos Antal.

◆

— A dunai hullámtér gödreit, évszázados mélyedéseit idén is tovább töltik a Duna Baranya megyei szakaszán Mohács és az országhatár között. Ezekből hordták 80—90 évvel ezelőtt a védőgátakba a földet: napjainkban gondot okoznak, mivel gyengítik a töltés alatti talajt, átszivárgás indulhat meg bennük. A Csele-patak környékéről eddig már több tizezer köbméter agyagos földet termeltek ki és szállítottak a legveszélyesebb helyekre. A hullámtér erősítése több évig tart.

— Vietnami fiatalokat látott vendégül tegnap délután a Pécsi Köztisztasági és Útkarbantartó Vállalat dr. Fodor József szocialista brigádja. A vendégek kötetlen beszélgetés során tájékoztatták a brigád tagjait a kínai agresszióval sújtott Vietnami Szocialista Köztársaság életéről.

Újságíró—olvasó találkozó

Újságíró—olvasó találkozó lesz február 28-án, szerdán délután 5 órakor Pellérden, a Művelődési Ház kistermében. Részt vesz: Hársfai István, dr. Mészáros Attila, Dücső Csilla újságíró, Katona László terjesztési előadó.

◆

— Csendélet és tájkép. A Pécsi Sütőipari Vállalat művelődési bizottságának rendezésében Dani Ernő nyugdíjas sütőmunkás képeiből nyilt kiállítás február 23-án a vállalat központjának tanácstermében. A 22 csendéletet, illetve tájképet bemutató tárlatot a jövő hét végéig reggel 9-től délután 15.30-ig tekinthetik meg az érdeklődők a vállalat Engel János utcai központjában.

— Őrizetbe vették a gázoló gépkocsivezetőt. 23-án, az esti órákban egy személygépkocsi előtötte Budapesten, a Hungária körút és Ciprus utca kereszteződésénél Deckner Lászlóné 68 éves nyugdíjas, budapesti lakost, aki álló jármű mögül lépett az úttestre. Az idős asszony a helyszínen meghalt. A gázoló személygépkocsi vezetője segítségnyújtás nélkül továbbhajtott. A rendőrség szombaton reggel őrizetbe vette a balesetet okozó gépkocsi vezetőjét, Fehérvári László 35 éves üzletvezető, budapesti lakost.

◆

Kórházi felvételes ügyeletek

VASARNAP—HÉTFŐ

Mindennapos felvételi ügyeletek gyermek belbetegek részére: Pécs város: POTE Gyermekklinika, Szigetvár város és járás, a pécsi és a volt selyei járás: Megyei Gyermekkórház. Gyermeksebészeti, gyermekfülészeti betegek, égett és forrázott gyermekek részére páratlan napokon: POTE Gyermekklinika, páros napokon: Megyei Gyermekkórház, Pécs és a megye egész területéről.

VASARNAP

Felnőtt belgyógyászat, sebészet, baleseti sebészet: Megyei Kórház. Égési sérülések: Honvéd Kórház. Koponya és agysérülések: Idegsebészet. Felnőtt fül-, orr-, gégészet: POTE Fül-, Orr-, Gégeklinika.

HÉTFŐ

Felnőtt belgyógyászat: I. sz. klinikai tömb. Sebészet, baleseti sebészet, égési sérülések: Honvéd Kórház. Koponya- és agysérülések: Idegsebészet. Felnőtt fül-, orr-, gégészet: POTE Fül-, Orr-, Gégeklinika.

SOS-ÉLET telefonszolgálat hívószáma: 12-390, este 7-től reggel 7 óráig.

ÉJSZAKAI UGYELETES GYÓGYSZERTÁRAK

I. ker.: Pécs, Vasas II., Bethlen Gábor u. 8. 10/52. sz. gyógyszertár. Pécs-Meszes, Szeptember 6. tér 1. 10/3. sz. gyógyszertár, II. ker.: Pécs, Kossuth Lajos u. 81. 10/8. sz. gyógyszertár, Pécs, Munkácsy M. u. 4. 10/9. sz. gyógyszertár, III. ker., Pécs, Veress Endre u. 2. sz. 10/7. sz. gyógyszertár.

Hétfői Dunántúli Napló

A csempészek trükkjei

270 farmer a szellőzőnyílásban. Hegyeshalomnál egy nyári napon 100—150 kiló pornóújságot foglalnak le

✲

Az univerzális Univerzum

Tetőtől talpig bőrbe öltözhetünk. Még az idén pincesörözőt nyitnak.

✲

Elfutott a kvarcórával

Hat év alatt negyedszer kerül börtönbe a megrögzött tolvaj.

✲

Halálugrás után békaügetés

„A jobb lábát átrakja a bal válla fölött, a feje valahol a hóna alól bukkan ki, közben fél kézen áll..."

✲

Utálatos-e Sütő Enikő?

Az év manökenje így vélekedik: „lehet, hogy a stílusomat nem szeretik, de az a valószínűbb, hogy irigykednek. A második helyezett Farkas Márta például nem köszön, levegőnek néz".

✲

Trópusi betegségeket is gyógyítanak

Miért fontos az oxiológia a magyaroknak?

Jerzy Edigey

Mister Macareck üzletei

45.

„Amint kiléptünk az épületből — írta a tudósító —, kísérőink már vártak bennünket. Most sokkal többen voltak, mint korábban. Az egyik újságíró megkérdezte, hogy lefényképezheti-e Brett mérnököt, háttérben az épülettel. Brett kényszeredetten engedett a kérésnek, sőt javasolta, hogy akkor a hányóval vegyék le. Ezután az újságírókat kikísérték a bánya telepéről. A legnagyobb szenzáció este robbant ki. Amikor a filmet előhívták, kiderült, hogy egyetlen kép sem jó. Fény érte a képeket, sőt az egész tekercset, még azokat is, amit az újságírók zsebükben hordtak. Ez a legfőbb indok, hogy a régi hányó radioaktív. Így hát MacArecknek és a mérnöknek az a kijelentése, hogy ott nincs urán, messze van az igazságtól."

Még nagyobb szenzációt váltott ki az a hír, hogy mister MacAreck már két héttel a bánya részvényeinek megvásárlása előtt megkapta az engedélyt az urán felkutatására és kitermelésére.

Felesleges hozzátenni, hogy az „Albert Stern, Harry Bracken, James Kane kereskedelmi cég" vezetői minden kis hírt elolvastak a régi bányáról és bőségesen kommentálták is. Ezekben a napokban a titkárnő és a beosztottak igyekeztek elkerülni főnöküket.

— Micsoda gazember! Micsoda rendkívüli gazfickó! — ismételgette Kane. — A vétel előtt már két héttel korábban megkapta az engedélyt az urán kutatáshoz. Jól tudta, hogy ott kincs rejtőzik, és ezért csak néhány nyomorult fillért adott. Micsoda söpredék!

— Ne felejtsétek el — jegyezte meg Stern úr —, hogy ez az alabamai pontosan annyit fizetett nekünk, amennyit kértünk. Egyáltalán nem alkudozott.

— Az nem jelent semmit — makacskodott mister Kane. — Becsületes ember nem jár el így. Abban a pillanatban, amikor megtudta, hogy ott urán létezik, el kellett volna jönnie hozzánk, és értesíteni bennünket. Egyszóval, becsapott bennünket, és most sajtókonferenciát tart. De miért tiltakozott az ellen, hogy ott urán van?

— Ez teljesen érthető. Az egész környékre kiterjesztve váltotta ki az uránkutatási engedélyt. Nem akarja tehát, hogy a telekárak felszökjenek. Már biztosan vásároltatja is fel. Különben a konkurenciától is fél. Ki is ez a MacAreck? Egy egyszerű ültetvényes Alabamából. Legfeljebb néhány millió dollárral rendelkezik. Ezért szeretné MacAreck, hogy körötte most csend legyen. Addig, amíg nem szerzi meg a bankok támogatását és nem alapítja meg nagyvállalatát. Minél nagyobb körötte a szenzáció, annál nagyobb a lehetősége annak, hogy a nagy konszernek a bankoknak nem engedik meg, hogy fizessenek neki és akkor majd úgy kell táncolnia, ahogy ők akarják.

— Ne félj — jegyezte meg Bracken. — Biztosan nem fizet rá erre az üzletre.

— Veszíteni nem veszít — egyezett bele Stern úr — de nem húz belőle annyi milliót, amennyit húzhatna, ha ő lenne az első hegedűs. Ezért fontos most neki, hogy ne csapjanak körötte zajt és ezért tiltakozik az ellen, hogy ott urán van.

— A New York Herald Tribune tudósítója ügyesen rajtakapta a Geiger-féle készülékkel — nevetett Bracken úr.

— Ő elkapta, te viszont nevetségessé tetted magadat — Kane úr könyörtelen volt. — Láttad, hogy azok a Geiger-féle készülékkel szaladgálnak a hányóktól a hányókig és nevettél, hogy játszadoznak, mint a gyerekek. Játszadoztak a mi kárunkra.

(Folytatjuk)

Új forgalmi rend farsangvasárnap Mohácson

Aki járt már busójáráskor Mohácson, tudhatja, gépkocsik, autóbuszok százaival érkeznek a vendégek a városba. Hogy mégse legyen fennakadás a közlekedésben, mint minden esztendőben, idén is új forgalmi rend lép életbe február 25-re. Farsangvasárnap reggel 8 órától csak az alábbi utakon lehet megközelíteni a belvárost.

Jugoszláviából érkezők a Terv utcán keresztül—Rákóczi út—Vásárhelyi Pál utca és a Garay utcán át—Terv utca—Jókai utca vonalon juthatnak el a belvárosba. Északról a Kossuth Lajos utcán át a Hősök terére, onnan a Kazinczy utcán át a Tolbuhin úton közelíthetik meg a belterületet a gépjárművek.

Lezárják a forgalom elől a Dózsa György utcát és a Szabadság utat egészen a Dunáig. Az ezekre merőlegesen fekvő utcákat — kivéve az átmenő forgalomnak fenntartott Zalka Máté utcát, valamint a Tolbuhin utcát — jelölték ki parkirozásra. Szombat reggeltől a Széchenyi téren sem szabad várakozni a gépjárműveknek.

Valamennyi átmenőforgalmat lebonyolító útvonalra megállni és várakozni tilos táblákat helyeznek ki. Rendőrök irányítják majd a forgalmat a Kossuth Lajos utca—Dózsa György út, a Pécsi út—Kossuth Lajos utca, Kossuth Lajos utca—Felszabadulás út, Kazinczy utca—Tolbuhin utca kereszteződésében.

A gépkocsikkal érkezők figyelmébe ajánljuk, hogy farsangvasárnap, tehát február 25-én este 7 óráig jár a komp a Duna két partja között. Utána a kishajó üzemel csak, ez szállítja az utasokat a városból a szigetre és vissza.

Változatlan hevességű harcok Vietnamban

Újabb nyilatkozatok az agresszió ellen

Vietnam Hoang Lien Son határmenti tartományában szombaton változatlan hevességgel folytak a harcok. A regionális védelmi erők és a népi milícia heves ellenálása dacára az intervenciós csapatoknak sikerült ékalakban hat kilométerre előrenyomulniuk Lao Sai tartományi székhelytől délre, s megpróbálnak mélyebben behatolni az ország területére.

A külföldi tudósítók egy csoportja pénteken a vietnami térfélen egy kilométerre megközelíthette a frontvonalat és meggyőződhetett az összecsapások hevességéről.

A regionális védelmi alakulatok vezérkarának tisztjei rámutattak, hogy a kínai parancsnokok kímélet nélkül vetik be saját erőiket. Beszámoltak róla, hogy kínai gyalogsági egységeket küldenek át az elaknásított vietnami védelmi vonalakon, s a kínai páncélosok a gyalogosok holttestén keresztül haladnak tovább.

Billy Lee Evans amerikai kongresszusi képviselő is szemtanúja volt a térségben zajló kínai agressziós cselekményeknek. A politikus újságírókkal közölte, hogy jelentést fog készíteni a washingtoni külügyminisztériumnak a semmivel sem igazolható kínai agresszióról.

„Általános riadót" rendeltek el az indiai hadsereg erőinél a kínai–indiai határ mentén – jelentette szombaton jól értesült új-delhi forrásokra hivatkozva a Kyodo japán hírügynökség. A források szerint az intézkedés elővigyázatosság arra az eshetőségre, ha „elhúzódnék a kínai–vietnami konfliktus". Az idézett források hozzáteszik, hogy az indiai–kínai határon nyugodt a helyzet.

A BT ülése napirendjén a kínai agresszió

Mint a TASZSZ hírügynökség jelentette, pénteken New Yorkban összeült a Biztonsági Tanács, hogy megvizsgálja a Vietnami Szocialista Köztársaság ellen elkövetett kínai agresszió következtében kialakult helyzetet.

Az ülésen a Szovjetunió és Csehszlovákia delegátusai határozat-tervezetet terjesztettek a testület elé, amely elítéli a kínai agressziót és a leghatározottabban követeli a kínai csapatok haladéktalan kivonását Vietnam területéről. A dokumentum felszólítja az összes ENSZ-tagállamokat, állítsák le a fegyverszállításokat Kínának, s szüneteltessék az olyan technológia átadását is, melyet katonai célokra lehet felhasználni. A szovjet és csehszlovák határozat-tervezet értelmében a Biztonsági Tanács felszólítaná Kínát, hogy maradéktalanul térítse meg a Vietnami Szocialista Köztársaságnak mindazokat az anyagi károkat, amelyeket a fegyveres kínai csapatok, vietnami területre való behatolása okozott.

Az Ír KP kongresszusa

Belfastban pénteken este megnyílt Írország Kommunista Pártjának XVII. kongresszusa, amelyen százkilencven delegátus képviseli a kettészakított országban is egységes marxista pártot.

Az 1933-ban alakult Ír KP negyedszer tartja kongresszusát Ulster székhelyén, ahol csaknem 200 esztendeje elindult a küzdelem a független, demokratikus, egységes Írországért. Az ír kommunisták kongresszusán tizenkét testvérpárt küldöttei és a Béke és szocializmus című lap képviselője is jelen van.

A kongresszust megnyitó rövid beszédében Andrew Barr, a párt elnöke élesen elítélte Kína Vietnam elleni támadását, és követelte, hogy ezek után a brit kormány feltétlenül tagadja meg a Harrier-harcigép eladását Pekingnek.

A XVII. kongresszus politikai határozatát Michael o'Riordan, az IKP főtitkára terjesztette elő.

O'Riordan kiemelte, hogy az ír nép fő ellensége a brit imperializmus, amely északon katonai megszállással és közvetlen gyarmati uralommal, délen, a köztársaságban pedig neokolonialista gazdasági hatalommal zsákmányolja ki Írországot. A párt a másik fő tehernek a közös piaci tagságot tartja.

A határozati javaslat leszögezi, hogy az ír KP célja a munkásosztály és az egész dolgozó nép egységének kivívása, az egységes szocialista Írország megteremtése.

24 ÓRA A NAGYVILÁGBAN

Az iraki alelnök szombati programja

A hivatalos látogatáson hazánkban tartózkodó *Taha Muhieddin Maaruf*, az iraki köztársaság alelnöke szombaton délelőtt a BHG Híradástechnikai Vállalathoz látogatott. A magasrangú vendéget – akit a látogatáson elkísért *dr. Gonda Lajos*, a Magyar Népköztársaság bagdadi nagykövete – a nagyvállalat bejáratánál *Soltész István* kohó- és gépipari miniszter, *Garai Róbert* külügyminiszter-helyettes, *Grubics István*, a XI. kerületi tanács elnöke, valamint a gyár vezetői köszöntötték.

Az iraki vendégeket *Iklódy Gábor* vezérigazgató tájékoztatta a 10 ezer dolgozót foglalkoztató nagyvállalat munkájáról, műszaki fejlesztéséről, a munkások és az alkalmazottak szociális ellátásáról.

Ezt követően Taha Muhieddin Maaruf – aki elismerően szólt a magyar gyártmányokról – és kísérete megismerkedett a nagyvállalat egyik legújabb termékével, a QA típusú, számítógép vezérlésű elektronikus telefonalközponttal.

A gyárlátogatás a Crossbar rendszerű automatikus telefonközpontokat gyártó üzemrész megtekintésével folytatódott.

Az iraki alelnök kíséretének tagjaként hazánkban tartózkodó *dr. Szadun Hammadi* külügyminiszter szombaton *Puja Frigyes* külügyminiszterrel folytatott megbeszéléseket a Külügyminisztérium Dísz téri vendégházában. A két ország diplomáciájának vezetői áttekintették az aktuális nemzetközi kérdéseket és nagy figyelmet szenteltek hazánk és Irak jól fejlődő, a kölcsönös előnyök elvén alapuló kapcsolatainak.

◆

✦ *ROMA: Ugo la Malfa kijelölt olasz miniszterelnök szombaton Craxival, a szocialisták főtitkárával és Pietro Longoval, a Szociáldemokrata Párt vezetőjével tanácskozott a kormányválság megoldásáról. Megbeszélésük után mind Craxi, mind P. Longo megismételte ismert álláspontját és az idős miniszterelnök-jelölthöz intézett udvariaskodó megjegyzésein kívül semmi érdemlegesen újat sem mondott.*



Alekszej Koszigin, a Szovjetunió Minisztertanácsának elnöke fogadta Raul Castrot, aki átadta Kosziginnek a Jose Marti kitüntetést.

★

✦ WASHINGTON: Az amerikai közvetítéssel Camp Davidben folyó izraeli–egyiptomi tárgyalások valószínűleg a jövő hét közepéig is elhúzódhatnak, mert az előrehaladás lassúbb a vártnál – közölték szombaton amerikai források. A megbeszélések – mint egy amerikai szóvivő elmondta – „tájékoztató és baráti jellegűek" voltak, de előrehaladásról nem történt említés.

Farmerek a Fehér Ház előtt

Magasabb állami támogatást követelő farmerek szállták meg pénteken a Fehér Ház előtti térséget. Miután Carterhez intézett levelük, amelyben követelték, hogy személyesen tárgyalhassanak az elnökkel, nem hozott eredményt, a farmerek közel kétszáz traktorral és régi cséplőgépekkel elzárták a Fehér Ház melletti utat. Azt követően, hogy a feldühödött földművesek átdobtak egy kecskét a Fehér Ház kerítésén és egy szétszedett cséplőgép darabjait is elkezdték áthajigálni a kerítésen, a rendőrség beavatkozott. Négy személyt letartóztattak.

✦ PEKING: Michael Blumenthal, az Egyesült Államok pénzügyminisztere szombaton a kínai fővárosba érkezett.

Üdvözlő táviratok

A Magyar Szocialista Munkáspárt Központi Bizottsága táviratban üdvözölte a Dominikai Kommunista Párt II. kongresszusát.

✻

Kuvait állam függetlenségének 18. évfordulója alkalmából Losonczi Pál, az Elnöki Tanács elnöke táviratban köszöntötte Dzsaber Al-Ahmed Al-Dzsaber Al-Szabah emírt. Lázár György, a Minisztertanács elnöke táviratban üdvözölte Szaad Al-Abdullah Al-Szalem Al-Szabah trónörököst, Kuvait állam miniszterelnökét.

◆

✦ *NEW YORK: Kurt Waldheim, az ENSZ főtitkára március 27. és április 8. között látogatást tesz az NSZK-ban, Nyugat-Berlinben, Ausztriában, Svájcban és az NDK-ban — jelentette be pénteken a világszervezet egyik szóvivője. Waldheim tanácskozik többek között Helmut Schmidt nyugatnémet kancellárral és Erich Honeckerrel, az NDK államtanácsának elnökével.*

✦ PEKING: Megérkezett Pekingbe az első nyolc diák abból a mintegy 50–70 fős csoportból, amely a kínai–amerikai kapcsolatok rendezése után Kínában folytatja majd tanulmányait. Amerikai diákok 1949 óta nem tanultak Kínában. Az Egyesült Államokban tanuló kínai diákok első csoportja már decemberben megérkezett az Egyesült Államokba, még mielőtt a két ország viszonyának normalizálását bejelentették volna.

LAPZÁRTA

A Délkelet-Ázsia és az egész világ békéjét veszélyeztető kínai fegyveres támadás Vietnam ellen a nemzetközi imperializmus és a reakció érdekeit szolgálja – mutat rá a Marokkói Haladás és Szocializmus Pártja KB Politikai Bizottságának Rabatban nyilvánosságra hozott nyilatkozata.

Ugyancsak nyilatkozatban ítélte el Peking agresszióját a Costa Rica-i Népi Élcsapat Párt és a Panamai Néppárt is. Ez utóbbi nyilatkozatában megállapítja: a Vietnam elleni katonai akciók megkezdésére kiválasztott időpont arról tanúskodik, hogy a maoizmus és az imperializmus között egyetértés alakult ki a délkelet-ázsiai egyeduralmi törekvéseket illetően.

✻

Eric Varley angol ipari miniszter szombaton hivatalos látogatásra Pekingbe érkezett, hogy a két ország közötti hosszútávú gazdasági és műszaki együttműködés kérdéseiről tárgyaljon a kínai vezetőkkel. A megbeszélések során előreláthatólag a Kínának szánt „Harrier" típusú repülőgépek kérdését is megvitatják. A tervek szerint március negyedikén egy hosszútávú kereskedelmi árucsere egyezményt írnak alá, amely mintegy 20 milliárd dollár értékű Kínába irányuló angol exportot irányoz elő a következő öt évre.

✻

A linzi nemzetközi teniszverseny férfi páros döntőjében a magyar Szőke, Baranyi kettős 6:1, 6:4 arányú vereséget szenvedett a francia Dominguez, Moretton pártól.

✻

Az Afrika Parlamenti Szövetség (APU) szombaton a marokkói fővárosban befejeződött III. konferenciája felhívással fordult Afrika valamennyi államához: hagyjanak fel egymás közötti kapcsolataikban az erőszak alkalmazásával. A dél-afrikai katonai és félkatonai erőket minél előbb vonják ki Namíbia területéről — hangzik továbbá a határozat. A Közel-Keletről szóló határozat az elfoglalt arab területeken létrehozott izraeli települések ellen foglal állást, és Afrika népeinek további támogatásáról biztosította a térség arab országait és a Palesztin Felszabaditási Szervezetet.

✻

Amir Entezam iráni miniszterelnök-helyettes szombaton bejelentette, hogy az iszlám köztársaság kikiáltásáról döntő tervezett népszavazást még a perzsa újév – március 21. – előtt megtartják.

✻

A magyar csapat biztos, 186,20—180,70 arányú vezetést szerzett szombaton a magyar —angol női válogatott tornász viadal első napi kötelező gyakorlatai után. A debreceni sportcsarnokban megkezdődött viadalon az egyéni összetettben Kanyó Éva vezet 37,80 ponttal, 2. Újszigeti Katalin 37,75 ponttal, 3. Gabonyi Erika 37,40 ponttal.

A hét nagy kérdése

Heti külpolitikai összefoglaló

Olaszországban és Belgiumban változatlanul szilárd kormányt keresnek: Iránban új és új törésvonalak jelentkeznek egy bonyolult konszolidációs folyamatban; a második különbéke nekifutással próbálkoznak Camp Davidben; Carter kétszer is hosszabb magyarázkodásra kényszerült a sajtó képviselői előtt; csehszlovák—lengyel, NDK—angolai és francia—nyugatnémet csúcstalálkozó zajlott; Spanyolországban készülnek a csütörtöki választásokra. Eseményekben igazán nem volt hiány, ezúttal mégis — rendhagyó módon — a hét egyetlen kérdésére keressük a választ. Ha úgy tetszik, a kérdésre, mi történik földünk ma kétségkívül legforróbb pontján, Vietnam kínai agressziótól sújtott északi körzeteiben?

Több mint egy hete érkeznek a különben viszonylag szűkszavú hadijelentések a harcok térségéből. Az ismert tények arra vallanak, hogy Kína egyre nagyobb erők bevetésével próbál valamiféle eredményt elérni. Három támadó ékben, harminchat fontosabb ponton igyekeznek előrenyomulni, fokozták a légi tevékenységet, s nagyszámú diverzánst (Vietnamból korábban menekült, kínai származású hoákat) vetnek be. Az erős vietnami ellenállás azonban megakadályozta a tervezett, gyors lerohanást. Sőt, a támadókat több helyen visszavetették a határon túlra. A kínai csapatok általában 10—15 kilométer mélységre tudtak behatolni, egyedül Lao Kay tartományban jutottak mintegy harminc kilométernyire a határtól. A veszteségek ugyanakkor súlyosak, mintegy tizenötezer kínait tettek harcképtelenné — áldozatok vannak természetesen a vietnami oldalon is, a fegyveres erők, s különösképpen a polgári lakosság soraiban.

Pekingben először arról beszéltek, hogy korlátozott, úgymond megtorló akciót hajtanak végre kambodzsai csatlós-rendszerük, a Pol Pot rezsim összeroppanásának megbosszulására. Felháborító és cinikus érv volt, s végképp lerántotta a leplet a kínai vezetésről, amely reggeltől estig a hegemonizmus ellen csatázik, miközben maga adja annak iskolapéldáját. Peking természetesen nem tett le a ködösítésről sem. Az Új Kína hétközi, egy-két mondatos hadijelentései úgy fogalmazódtak, hogy a kínai csapatok Kuangszi és Jünan tartományban vívják ütközeteiket. Tehát úgy tálalták az ügyet a kínai közvéleménynek, mintha Kína területén harcolnának, vagy könnyen lehet, hogy a megszállt határmenti sávokat már a két tartományhoz csatolták. (Ilyen körülmények között természetesen figyelmet érdemelt a hír, hogy a Tienanmen téren elhelyeztek egy olyan tacepaot, amelynek szerzője bírálta a kínai beavatkozást.) De a kínai külügyminisztériumban elhangzott volna egy bejelentés a csapatok visszavonásáról is, csakhogy rövidesen mindent cáfoltak.

A bizonytalanságnak ezeket a pekingi jeleit a külföldi megfigyelők részben a heves, vietnami ellenállásnak tudják be, (s Hanoi nem vetette be még főerőit, hiszen amennyire csak lehet, igyekszik korlátozni a háborút); egyes nyugati források említést tesznek a kínai vezetés lehetséges belső vitáiról; s különös súllyal esik latba a nemzetközi visszhang. Ez pedig egyértelműen elítéli a kínai agressziót, politikailag elszigetelve egy „politikai háború" kirobbantóját. Kína mellett nyíltan egyetlen kormány állt ki, egy olyan kabinet, amely csak nevében és vágyaiban létezik: a megbukott Pol Pot vezetés. A szocialista országok, a fejlődő világ számos állama, nyugati pártok és szervezetek álltak ki Vietnam védelmében, cselekvő szolidaritásukat hangoztatva. Nem pártolhatták a kínai lépéseket a NATO-hatalmak sem, viszont tanúi vagyunk egy olyan irányzatnak, amely el akarja mosni az igazi felelősséget. E szerint a kambodzsai felkelésnek nyújtott vietnami segítség és a Vietnamba történt kínai behatolás között valamiféle egyenlőségjel tehető. Idevágnak azok az értesülések is, hogy Carter a Teng-látogatás során már tudomást szerezhetett a kínaiak konkrét elképzeléseiről, s a tény, hogy az amerikai pénzügyminiszter pekingi útját nem mondták le a harci cselekmények közepette sem.

Vietnam nehéz próbát áll ki napjainkban. Miután hősies önvédelmi-felszabadító harcot vívott a francia gyarmatosítókkal, a japán hódítókkal, újra a francia expedíciós csapatokkal, majd az amerikai imperialistákkal — most a kínai agresszióval kell szembeszállnia. De ahogyan a behatolók minden esetben vereséget szenvedtek, nem vár más sors az újabb agresszorokra sem. Vietnam képes megvédeni önmagát, s maga mellett tudhatja harcostársait, barátait. Ez ad magabiztosságot Vietnam népének — a helyszini tudósítások nyomatékosan hangsúlyozzák, hogy a harcok térségétől 200 kilométernyire fekvő fővárosban, Hanoiban nyoma sincs a pániknak — jóllehet, az ország öt északi tartományában tart a háború. Hadijelentéseket olvasunk, kis vietnami helységek nevét tanuljuk, s élő a szolidaritás jelszava: Veled vagyunk, Vietnam!

Réti Ervin

Kényelem! Gyorsaság! Megbízhatóság!

Mintaterem és barkácsbolt

Megnyílott a

TITÁN
KERESKEDELMI VÁLLALAT

új boltja,

Pécs, Lenin tér 6. sz. alatt

Minta utáni értékesítés!

Ön kiválasztja a legmegfelelőbbet,
mi többszörösen bevizsgált,
műszakilag kifogástalan
televíziót, hűtőszekrényt, bojlert, mosógépet, centrifugát,
gázkészüléket, tűzhelyet
szállítunk Pécs területén díjtalanul a lakására

OTP-ügyintézés helyben
Jó parkolási lehetőség!

Nyitva: 8—16 óráig,
szombaton 8—12 óráig

ENGEDMÉNYES

VAS-MŰSZAKI VÁSÁR

március 10-ig

Hűtőgépek, rádiók, magnetofonok

és még egyéb vas-műszaki cikkek
vásárolhatók engedményes áron!

Érdeklődhet — vásárolhat a
MECSEK ÁRUHÁZ, SZLIVEN ÁRUHÁZ,
KERTVÁROSI KISÁRUHÁZ
vas- műszaki osztályain,

21. sz. MŰSZAKI BOLTBAN, Széchenyi tér 6.
22. sz. MŰSZAKI BOLTBAN, Kossuth L. u. 21.
valamint a
többi pécsi, komlói, mohácsi, siklósi,
szászvári vas-műszaki boltjainkban!

BARANYAKER

AMIG A KÉSZLET TART!

Lakásgondja van?

Megoldja problémáját Zobák-bányaüzem

Álljon közénk,
mi segítünk önnek!
Bányamunka
vállalása esetén Komlón

1 év után lakáshoz juttatjuk

A feltételekről és a kedvezményekről felvilágositást ad:
Deák János
munkaügyi vezető

Címünk: 7301 Komló,
Zobák-akna.
Pf.: 70.

Ipari vállalat pályázatot hirdet:

SZTK-ügyintézésben jártas bérelszámolási csoportvezetői

MUNKAKÖR BETÖLTÉSÉRE

PÁLYÁZNI LEHET: RÉSZLETES ÖNÉLETRAJZ BEKÜLDÉSÉVEL
„MEGBÍZHATÓ, 1979" JELIGÉRE A HUNYADI ÚTI HIRDETŐBE

A Pannónia Sörgyár

felvesz:

számviteli ellenőrt

mérlegképes vagy ennél magasabb
számviteli képesítéssel!

Pályaválasztó fiatalok!

Jelentkezzetek sörgyártó szakmunkástanulónak!

— A képzés a Pécsváradi Szakmunkásképző Intézetben történik

— kollégiumi elhelyezést biztosítunk

— tanulmányi idő: 3 év

— szakmai gyakorlat a Pannónia Sörgyárban

Az iskola elvégzése után a pécsi gyárunkban és a szekszárdi palackozó üzemünkben biztosítunk munkalehetőséget.

Bővebb felvilágosítást adunk az érdeklődő gyerekeknek, szülőknek, tanároknak személyzeti és oktatási osztályunkon
(telefon: 14-811)

PANNÓNIA SÖRGYÁR
PÉCS, Alkotmány u. 94.

Vállalati vezetők, energetikusok, magánosok!
Gáz- és olajtüzelésű kazánok, hőlégfúvók, termogenerátorok
és egyéb energetikai berendezések

vegyszeres koromtalanítása és műszeres beállítása

az egész ország területén.

Átalánydíjas szerződés alapján is!
3—5%-os, tartós hatásfok-növekedést garantálunk!

Jelentős energiamegtakarítás!

Megrendelhető: Gépipari Szövetkezetek Egyesülése,
KALOREX SZERVIZ, 1132 Budapest, XIII. kerület,
Visegrádi u. 39. Telefon: 290-472 Telex: 22-6986

1979 májusában új

bőrruházati gyár

kezdi meg működését
a Vadász utcában épülő korszerű üzemcsarnokban.
Az ez idő szerint legkorszerűbb technológiát
alkalmazó gyár
számos női és férfi dolgozónak teremt

új munkalehetőséget

Az új dolgozók képzését
tanfolyamok beindításával elkezdtük

JELENTKEZÉS:

KESZTYŰGYÁR PÉCS

BŐRRUHÁZATI GYÁR,
MUNKAÜGY,
PÉCSBÁNYA, KÓRHÁZ TÉR 8.

MEGKÖZELÍTHETŐ: az 50-es busszal
TELEFON: 11-333

Általános iskola 8. osztályát végző fiúk, figyelem!
Szeretettel vár benneteket az

Egyesült Izzó Sopiana Gépgyára

Továbbtanulásotokat az alábbi szakmákban tudjuk biztosítani:

- esztergályos
- marós (vésős, gyalus)
- köszörűs
- szerszámkészítő
- gépszerelő

JUTTATÁSOK:
— Tanulmányi eredménytől függően, havonta 100—550 Ft-ig terjedő ösztöndíj,
— a vállalat ezenfelül gépi forgácsolók részére havi 500,— Ft, egyéb szakmákban 250,— Ft társadalmi ösztöndíjat biztosít,
— kedvezményes étkeztetés,
— munkaruha

A JELENTKEZÉS MÓDJA:
— Jelentkezési lapon, a választott szakma megjelölésével, az általános iskolában,
— ill. személyesen az 500. sz. Zrínyi Miklós Ipari Szakmunkásképző Intézetben (Pécs, Rét u. 41.)

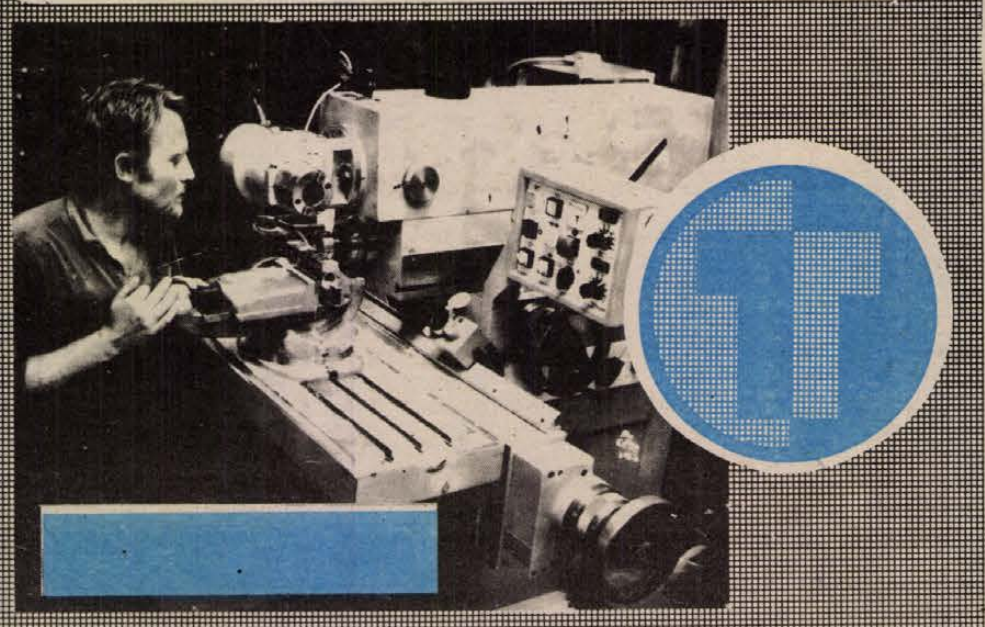

TAVASZI FOTŐCIKKVÁSÁR

30 százalékos árengedmény

február 26-tól március 17-ig

KONZUM ÁRUHÁZ

Pécs, Kossuth tér

LAKÁS–INGATLAN

Soproni, kétszobás, komfortos, I. emeleti, erkélyes lakásomat hasonló pécsire cserélném. „Költségtérítés nélkül 24846" jeligére a soproni hirdetőbe.

Vasas II., Ligettelep 28. felett 1043 n-öl szőlő, szántó, gyümölcsös eladó, széles feljárattal, buszmegállóhoz közel, Érdeklődni helyszínen vagy Hosszúhetény, Szamuely T. u. 27. – Hamberger.

650 n-öl szőlő, gyümölcsös, parcellázva vagy egyben, épülettel, eladó. „Helyi buszjárat" jeligére a Sallai utcai hirdetőbe.

A Balaton déli partján 174 n-öl, ikresíthető telek eladó. „Betonkerítés" jeligére a Sallai utcai hirdetőbe.

Eladó 602 n-öl szántóföld a terehegyi hegyen, szőlőtelepítésre is kiválóan alkalmas. – Érdeklődni: Ipacsfa, Vörösmarty u. 2. alatt.

Eladó 220 n-öl szőlő faházzal. Pécs, Főiskola u. 8. Érdeklődni: Kiss Károlyné, Jókai u. 15.

3 szobás családi ház eladó. Kozármisleny, Hunyadi u. 23.

Kertes családi ház, házhely, Harkányban nyaraló eladó. Érdeklődni: Pécs-Málom, Alsó u. 24. Hammerné.

Két családnak megfelelő, új családi ház beköltözhetően eladó. Pécs, Szabolcsfalu, Sudár István u. 17.

ELADÓK ÖRÖKLAKÁSOK, SZÖVETKEZETI LAKÁSOK, CSALÁDI HÁZAK, HÁZHELY-INGATLANOK, HÉTVÉGI HÁZAK, TELKEK Pécs belterületén. Érdeklődni INKOZ-iroda, Pécs, Tímár u. 2., délelőtt 8-tól 12-ig, délután 14-től 15 óráig. – Lakáscserék lebonyolítását továbbra is vállalja az INKOZ-iroda.

Két családnak is megfelelő, kétszintes, befejezetlen családi ház eladó Kozármisleny, újfaluban. – Irányár: 330 000 Ft. Érdeklődni lehet: a 21-210-es telefonon.

2 és ½ szoba, konyha, fürdőszobás családi ház, gazdasági épülettel, eladó. Garázs van. Vókány, Ady Endre u. 19.

2 szoba összkomfortos, 62 négyzetméteres, étkezőfülkés, tanácsi lakást cserélnék 1 szoba összkomfortosra. „VII emeletes" jeligére a Sallai utcai hirdetőbe.

Belvárosi, tanácsi lakásomat elcserélném távfűtéses, kétszobás lakásra. „Olcsó bérű" jeligére a Sallai utcai hirdetőbe.

Elcserélném egyszobás-konyhás, szolgálati, házfelügyelői lakásomat hasonló főbérletire. Rákóczi út 24. Keszthelyi.

Családi ház eladó. – Pécs, Táncsics Mihály utca 40. (Kertváros)

Szőlő eladó – 150 négyszögöl. Kökény, Kossuth utca 49.

Összeköltözők, figyelem! Elcserélnénk a Bajcsy-Zs. úton levő, új, összkomfortos, tanácsi lakásunkat két kisebbre. Az egyik komfortos is lehet. Sima cserével. „Sürgős" jeligére a Sallai utcai hirdetőbe.

Siklósi városrészben (négyemeletesben levő) új, kétszoba-összkomfortos, földszinti, nagy erkélyes, tanácsi lakásomat elcserélném – belvárosi, másfél vagy két-szoba-összkomfortos, földszinti, tanácsi lakásra, liftes házban az első emeletig. Telefonszám: 16-080.

Szoba-konyhás házrészt vagy magánházban lakást vennék. Szücs, Tanárképző Kollégium.

Balatonbogláron, 1979. március 3-án 10 órakor árverés útján eladásra kerül részben beköltözhető családi ház, 314 ezer Ft-ért. Érdeklődni: Zrínyi út 33.

Királyegyházán beköltözhetően eladó 3 szobás, összkomfortos családi ház, gazdasági épülettel, 2000 négyszögöl telken. Petőfi út 53. Kis Halas.

Eladó 500 négyszögöl szőlő, pince, présház, szobával, felszereléssel. Bükkösd, Kossuth Lajos utca 16.

Kertes családi ház eladó. 2 szoba, konyha, mellékhelyiséggel, 1x1 szoba, konyha, nagy kapubejárattal, garázslehetőséggel – beköltözhetően. – Irányár: 500 000 Ft. Érdeklődni a helyszínen, István utca 28. szám, szombat 10–14 óráig, vasárnap 10–14 óráig.

Vennék 3 szoba, összkomfortos, új, beköltözhető öröklakást, garázzsal. „Távfűtéses" jeligére a Hunyadi úti hirdetőbe.

Eladó Pécs-Málom belterületén 374 négyszögöl szőlő-gyümölcsös, felszereléssel együtt. Érdeklődni: Pécs, Virág u. 15. Márkus.

Telek eladó Pécsváradon, kedvező fekvésű, közművesített területen. Érdeklődni: Pécsvárad, Rákóczi út 53.

Elcserélném kétszoba-összkomfortos, tanácsi lakásomat hasonló budapestire. „XIII. kerület" jeligére a Hunyadi úti hirdetőbe.

Eladó Patacs, Szentmiklós dűlőben 140 négyszögöl lugasrendszerű szőlő. Érdeklődni: Pécs, József Attila utca 28. VIII. 29.

Széchenyi tér melletti, nagy szoba, összkomfortos tanácsi lakásomat (alagsorban parkettás barkácsszobával, faházzal) elcserélném kétszoba-összkomfortos tanácsira a belvárosban. „Ráfizetéssel" jeligére a Hunyadi úti hirdetőbe.

Mohácson, kétszoba-összkomfortos lakás eladó. Érdeklődni este 5 óra után: Radnóti lkt. 2. ép. I. em. 5. (műszaki bolt fölött).

Komlón, a Gorkij utca mögötti sorban garázs eladó. Érdeklődni a 82-788-as telefonon 5 óra után.

Garzont vagy kisebb lakást bérelne hosszabb időre fiatal házaspár. „Tanár" jeligére a Sallai utcai hirdetőbe.

Elcserélném kertvárosi 2 szobás, tanácsi lakásomat családi házra. „Tímea" jeligére a Sallai utcai hirdetőbe.

Családi ház eladó. 3 szoba összkomfortos, melléképülettel, garázzsal, 400 n-öl szőlőgyümölcsös. Cím: Budaőrs, Kamara-erdő, Zombori út 54. Megközelíthető a 87-es autóbusszal, 41-es villamossal. Német István.

Dolgozó fiatalember albérletet keres. „Március" jeligére a Hunyadi úti hirdetőbe.

ADÁS–VÉTEL

Egy db 4000 literes olajtároló eladó. Hird, Latinca S. u. 60. Ugyanott 1000-től 6000 literig olajtárolót készítek.

Kétfázisú felvonót vennék. Hatta István kőműves. Pécs, Rácváros 61.

UZ-s, 1500-as Lada igényesnek eladó. Pécs, István-akna 12.

IG-s Trabant jó állapotban eladó. Érdeklődni mindennap 5 óra után. Pécs, Kaffka Margit u. 7.

Modern bútorok vétele – eladása. Mártírok útja 18. Telefon: 20-571.

IL-es, 353-as Wartburg de Luxe eladó. Jurisics Miklós utca 9. IV. 10.

622-es Mekalor olajkályha, keveset használt, eladó. Érdeklődni: I. kerület, Zsigmond utca 2.

Bolgár basszusgitár olcsón eladó. Bálics út 58. – délután.

Eladó 3 éves Wartburg Limousine. Érdeklődni: hétköznap a 12-277-es telefonszámon, 8–fél 5 óráig.

Fiat 750-es eladó, homlokfal eladó. Cserkút, Platό 4/D. Krapecz.

Kifogástalan állapotban levő, álló padló órát vennék. Telefon: 18-322.

Polski hengerfej, új vízpumpa, sportkormány eladó. Érdeklődni: Pécs, Dankó Pista utca 10.

Eladó 2 darab 11 hónapos üszőborjú és 1 darab 4 éves tehén 6 hónapos vemhesen. Nagycsány, Fő u. 14.

Rekamié, négyszemélyes, „Beta" rendszerű, olcsón eladó. Nyíl utca 25/1.

Eladó egy kéttűágyas Nauman típusú kötőgép. Érdeklődni: Tavaszi Tibor, Szentlőrinc, Ybl M. u. 13., délután 4 után.

CR-es 850-es Fiat, 1980-ig műszakizott, bevonulás miatt eladó. Érdeklődni: Szigetvár, Széchenyi u. 62. Hergenröder.

CZ-s Trabant 601-es, kifogástalan, eladó. Érdeklődni: Újvilág utca 22. vagy 24.

UI-s Trabant Limousine eladó. Pécs, Magyar Lajos utca 3/B., földszint 3.

Bútort veszek és eladok. Soókyné, Zsolnay utca 1. bútorüzlet. Telefon: 11-261. 6–8 óráig, 18–20 óráig.

Modern bútorok vétele, eladása. Szabó bútoros, Sallai u. 15. Telefon: 16-579.

VEGYES

Plissé, Guvré rövid időre, kézimunka-előnyomást, gombáthúzást, hímzést ezüst és arany fémszállal vállalok. – Kertváros, 7632 Pécs, Zsuzsanna u. 12., I. em. 6. Schmidtné.

Tervezés! Társasház, családi ház, nyaraló, melléképület, építmény tervezés. Típusterv adaptálás, költségvetés, anyagkimutatás készítése. Krausz Tibor, Pécs, Vadász u. 69. 7627 (Ledina, elérhető a 27-es busszal).

Pécsett vagy környékén életjáradéki szerződést kötne fiatal házaspár. „Egészségügyi dolgozó" jeligére a Sallai utcai hirdetőbe.

Gondozót keresek sürgősen, mozgásképtelen nőbeteghez. Bakó, Gizella utca 3.

17-én, szombaton Komlóról Pécsre bútorszállítás közben elveszett egy világos kis szekrényajtó. Kérem a becsületes megtalálót, szíveskedjen értesíteni. „Légy becsületes" jeligére a Hunyadi úti hirdetőbe.

ÉPÍTKEZŐK RÉSZÉRE!

Minden méretű műanyag ablakredőny megrendelhető redőnyszekrényes és redőnyszekrény nélküli ablakra, garanciával. Fizetési kedvezménnyel. Imre Miklós, 7693 Pécs-Hird, Szabadföld u. 1.

Pótmama szolgálatot esti órákban lakásán vállalok. Telefon: 18-409.

Hosszabb időre garázst bérelnék Meszes területén. „Fiat" jeligére a Hunyadi úti hirdetőbe.

Kisebb üzlethelyiséget keresek saját házban, 25–30 négyzetméter. – „Belváros" jeligére a Hunyadi úti hirdetőbe.

Minden típusú autó- és motorkerékpár-henger fúrást vállalok rövid határidővel. Hárosi Károly vas- és fémesztergályos mester, 7815 Harkány, Ságvári Endre u. 48.

Pécs környékiek, figyelem! 2 személyt zöldség-gyümölcs eladónak alkalmazok egésznapos elfoglaltsággal. „Vásárcsarnok" jeligére a Sallai utcai hirdetőbe.

HÁZASSÁG

71/170 cm magas, nyugdíjas, falusi özvegyember egyedül élő, hozzáillő asszonnyal szeretne megismerkedni, aki otthonába jönne, aki a falut szereti, megértő lenne hozzám. Saját házam van, anyagiakkal bőven rendelkezem. „Szeszt nem fogyasztok" jeligére a Hunyadi úti hirdetőbe.

Csinos, intelligens, 170 cm-nél nem magasabb, 24–30 éves korú lány vagy elvált asszony ismeretségét keresem házasság céljából. Komoly gondolkodású, de életvidám, kocsival, lakással rendelkező, utazást, természetet kedvelő férfi vagyok. Lehetőleg fényképes leveleket kérek. „Lilla" jeligére a Hunyadi úti hirdetőbe.

67 éves, 178 cm magas, családi házzal rendelkező, özvegy, nyugdíjas, családtalan férfi élettársat keres 60–64 éves korig, független hölgy személyében, akit szeretettel otthonomba várok. „Szeretet" jeligére a Sallai utcai hirdetőbe.

160/28 fiatalember megismerkedne korban hozzáillő lánnyal vagy elvált asszonnyal házasság céljából. Egy gyermek nem akadály. – „Várlak" jeligére a Sallai utcai hirdetőbe.

Házasság céljából megismerkednék 75 éves korig káros szenvedélytől mentes nyugdíjas férfival. 73 éves, nyugdíjas özvegyasszony vagyok. „Megértés" jeligére a Sallai utcai hirdetőbe.

Megismerkednék két gyermekkel, jó megjelenésű, 170 cm-nél magasabb, józan életű, családra vágyó, művelt férfival házasság céljából. „40 évesig" jeligére a Sallai utcai hirdetőbe.

168/67, családtalan asszony keresi a korban hozzáillő férjet, kinek otthonából hiányzik a szerető feleség. Saját házam van. „Ezüstfenyő" jeligére a Sallai utcai hirdetőbe.

50 éves, 167 cm magas, önhibáján kívül elvált asszony megismerkedne házasság céljából józan életű férfival, 56 éves korig. „Kis ház" jeligére a Sallai utcai hirdetőbe.

Pécsi lakással rendelkező férfi ismeretségét keresi házasság céljából intelligens nő, 57 éves, zenét és táncot kedvelők előnyben. – „Rövid az élet" jeligére a Sallai utcai hirdetőbe.

20 éves, 160 cm magas leányanya egy pici kislánnyal – szerető apukát és megértő férjet keres, 20–26 éves korig, házasság céljából, józan életű férfi személyében. Lakás van. Fényképes levelekre válaszolok. „Szeretet és megértés" jeligére a Hunyadi úti hirdetőbe.

43/170 cm, elvált férfi vagyok, házasság céljából megismerkednék 35–40 éves korig olyan elvált vagy özvegyasszonnyal, aki otthonomba jönne hű feleségnek. Csak kézzel írott, fényképes levelekre válaszolok. Vidékiek is írjanak. „Szeretnék veled boldog lenni" jeligére a Sallai utcai hirdetőbe.

48/166 cm magas, gesztenyés barna, teljesen független, iparban dolgozó férfi, házasság céljából megismerkedne középkorú hölggyel. Anyagiak nem érdekelnek, kocsim, lakásom, szőlőm van. Minden levélre válaszolok. „Húsvéti találkozás" jeligére a Sallai utcai hirdetőbe.

35 éves, molett, gyermekét egyedül nevelő, elvált óvónő – lakással – megismerkedne hozzáillő férfival házasság céljából. Leveleket „Egyéniség" jeligére a Hunyadi úti hirdetőbe.

Jó megjelenésű, 44 éves, elvált férfi, jól felszerelt saját házzal, jó keresettel, gyermektelen, mindentől független, józan, csendes életre vágyó házastársat keres 45 évig. Leveleket: „Egy gyermektartás" jeligére a Mecseki Bányász komlói szerkesztőségébe.

KÖZÉRDEKŰ

ARAMSZUNET LESZ: f. hó 26-án 8–15 óráig a Radnics u., Damjanich u., Szegfű u., Jurisics M. u. által határolt területen.

ARAMSZUNET LESZ: f. hó 27-én 8–15 óráig az Attila u., Csend u., Huszár u., Móré F. u. és a Mezőszél u. által határolt területen.

FAISKOLAI LERAKATUNKBAN Pécs, Bolgár Néphadsereg u. 79. — temetőnél —, megkezdjük február 27-én GYÜMÖLCSOLTVÁNYOK, díszfák, díszcserjék, edényes és cserepes dísznövények árusítását. Nyitva: hétfőtől péntekig 8–17 óráig, szombaton 7–13 óráig. **KERTÉSZBOLTUNKBA** most érkeztek: kardvirág-gumók, minden színben, — permetező alkatrészek, zöldség- és virágmagvak. Pécsi Kertészeti és Parképítő Vállalat.

FELHIVJUK az érdeklődők figyelmét, hogy a Kossuth klubmoziban február 26-ra, hétfőre hirdetett „Tantörténet" (1977) és a „Fagyöngyök" (1973) c. film vetítése technikai okok miatt elmarad.

A MÁTYÁS KIRÁLY utcai iskola ének-zene tagozatára jelentkezni kívánó 1. osztályosok — körzeti iskolájukba való beíratkozás után – március 5-én és 6-án, 9–16 óráig, meghallgatásra jelentkezhetnek az iskolában.

A MECSEK TUORIST harkányi társasüdülőkben összkomfortos lakrészeket és a harkányi nyaralótelepen két- vagy négyszobás összkomfortos nyaralóházakat keres külés belföldi vállalati üdültetés céljára. Ajánlattétel: MECSEK TOURIST kirendeltsége, Harkány, Kossuth L. u. 5. sz.

KERTVÁROSI VÁSÁRLÓINK FIGYELMÉBE ajánljuk a Berek utcai RUHÁZATI BOLT új nyitvatartási rendjét, mely hétfőtől péntekig 10–19 óráig, szombaton 9–13 óráig tart! Várjuk kedves vásárlóinkat!

Az MHSZ Gépjárművezetőképző Iskola komlói kirendeltsége „B" kategóriás gyakorlati oktatói állás betöltésére pályázatot hirdet. A felvételhez érettségi, 3 év szakmai gyakorlat, erkölcsi bizonyítvány szükséges. Jelentkezni lehet az MHSZ komlói városi-járási vezetőségén.

A 6-os főútvonaltól északra, Cserkút község határában lévő Zsebedomb dűlőben állami tulajdont képező, hétvégi teleknek alkalmas területek tartós használatba vehetők (50 évre) a Kővágószőllősi községi Tanács V. B. szakigazgatási szervétől. Bővebb felvilágositást ugyanott kapnak az érdeklődők.

HALÁLOZÁS

Mély fájdalommal tudatjuk, hogy drága jó feleségem, édesanyám, nagyanyám, gyermekünk, testvérünk, szeretett rokonunk,

DR. HETESSY GYÖRGYNÉ
dr. Debreczeni Laura

ny. főorvos, 53 éves korában, 1979. február 21-én váratlanul elhunyt. Temetése március 2-án, pénteken fél 3 órakor lesz a pécsi központi temető ravatalozójából. Gyászoló családja.

Fájdalommal tudatjuk, hogy felejthetetlen drága jó feleségem, édesanyánk, anyósunk, nagymamánk, dédikénk és rokonunk,

KOVÁCS LAJOSNÉ
Dani Mária

volt királyegyházi lakos, súlyos szenvedés után 75 éves korában meghalt. Utolsó útjára február 26-án, (hétfőn) délután 3 órakor kisérjük a pécsi temetőben. Gyászoló Kovács, Bartha, Gaál, Sajgó család.

Fájdalommal tudatjuk, hogy

DR. ARKOS TIBORNÉ
Kovács Sarolta

62 éves korában elhunyt. Temetése február 28-án, szerdán fél 11 órakor lesz a központi temetőben. A gyászoló család.

BÓTA SÁNDORNÉ

Kovács Etelka, életének 53. évében, sok szenvedés után elhunyt. Temetése február 26-án, hétfőn 14 órakor lesz Vajszlón. Gyászoló férje, gyermekei és unokája.

Fájdalommal tudatjuk, hogy

MOLNÁR LAJOS,

a Pécsi Állami Gazdaság dolgozója tragikus hirtelenséggel elhunyt. Temetése 1979. február 28-án fél 3 órakor lesz a pécsi köztemetőben. Emlékét kegyelettel megőrizzük.

MIT HOL VÁSÁROLJUNK

A PÉCSVÁRADI vas-műszaki boltba most érkezett Simson S 50/B motorkerékpár, leértékelt áron, 7970,— Ft helyett, 5970,— Ft-ért, valamint 6 kg —50 kg-os poroltó készülék és 40x20, 50x40, 30x30-as zártszelvény és egyéb vasáruk kaphatók.

A Budapest ajándékbolt (Kossuth L. u. 35.) áruajánlata: gyermek pulóverek 2–6-os méretben 52 Ft-tól 234 Ft-ig, import melltartók 65–80-as méretben 115 Ft-ért vásárolhatók! Várjuk vásárlóinkat!

NŐNAPI AJÁNLATUNK! Női divattáskák 198,— Ft-tól 310,— Ft-ig, estélyi táskák, ezüst és arany színekben 228,— Ft-ért, valamint nagy választékban talál női sálakat, fejkendőket, divatos kalapokat, diszcsomagolásban zsebkendőket, harisnyanadrágokat, szebbnél szebb hálóingeket. Keressék fel a KONZUM ÁRUHÁZ fehérneműdivat-kötöttáru osztályát, segitünk választani.

FOGYASSZON

MÉHPEMPŐS MÉZET!

Nagy fehérjetartalma, továbbá B-, C-, D-, E- és H-vitamin-tartalma következtében

FIZIKAI ÉS SZELLEMI FELFRISSÜLÉST EREDMÉNYEZ, JÓ KÖZÉRZETET TEREMT.

Télen kiváltképpen ajánlatos a fogyasztása.

Kapható az élelmiszerboltokban.

Forgalomba hozza a HUNGARONEKTÁR Budapest

Az ÉLISZ értesíti a lakosságot és a közületeket, hogy

- SZÖGBELÖVÉST
- KULCSMÁSOLÁST
- FESTÉST-MÁZOLÁST
- TAPÉTÁZÁST
- FALBURKOLÁST
- SZŐNYEGPADLÓ-
- ÉS PVC-RAGASZTÁST

rövid határidőre vállal

Tapéta kiválasztása a helyszínen.
Rendelést felveszünk:
7–16 óráig, Kossuth Lajos utca 63.
14.30-tól 18.30-ig Viktória u. 3.
Telefon: 11-739

Új, korszerüen felszerelt, modern gyárunkba

FELVESZÜNK

NŐI dolgozókat

gépi varrásra

4 ÉS 6 HÓNAP BETANULÁSI IDŐVEL.

KESZTYŰGYÁR PÉCS

Foglalkoztatás: két műszakban történik.

A munkakör betanulását követően szakmunkás-képesítés megszerzését biztositjuk.

KESZTYŰGYÁR 2. sz. gyár, Pécs, Vadász u. 83.



ÁRUSITÁSSAL EGYBEKÖTÖTT

kempingáru-bemutatót

tartunk

FEBRUÁR 26-TÓL MÁRCIUS 10-IG.

Sátrak, kempingbútorok nagy választékát kínáljuk, naponta 10–18 óráig, szombaton 8.30-tól 14 óráig. Keressék fel az alagsorban lévő bemutatóhelyünket — lejárat az ABC-ből.

KONZUM ÁRUHÁZ

Pécs, Kossuth tér

SZERETETTEL KÖSZÖNTJÜK A

BUSÓ JÁRÁSON résztvevő BELFÖLDI ÉS KÜLFÖLDI **vendégeinket!**



A Duna Áruház és az Ifjúsági Áruház

9–14.00 óráig várja kedves vásárlóit!

Kellemes szórakozást és jó vásárlást kívánunk!

SÚLYEMELÉS

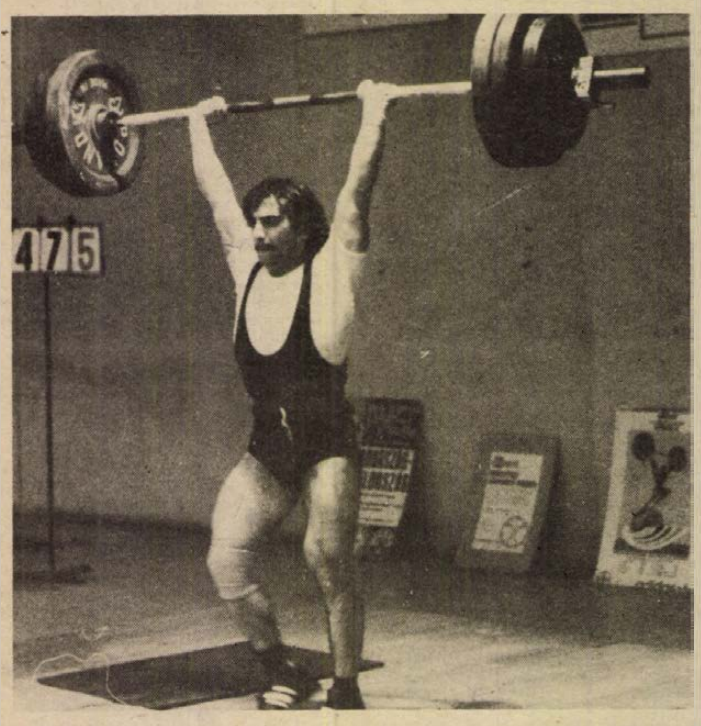

Szabó László verseny közben

Jól kezdték az idényt

Lénárt és Szabó biztató eredménye

Miért nem versenyez Kazinczi?

Kevés Baranyában a súlyemelő, alig százan űzik. A PMSC pécsi szakosztálya mellett Komlón működik egy részleg, és ebben a kis körben kétszeres világbajnok nevelődött ki. Nemcsak a PMSC, de az egész megye legeredményesebb szakosztálya volt az elmúlt évben a piros-feketék súlyemelő szakosztálya. Az egyesület 13,5 nemzetközi pontja közül 7 pontot súlyemelő szerzett. Lénárt nemcsak a világbajnokságon duplázott, a magyar ifjúsági bajnokság megnyerése után a felnőtt magyar bajnokságon is nyerni tudott. A legjobb magyar súlyemelők ranglistáján a pehelysúlyban a 2. helyet biztosította magának, és ő volt az egyetlen Baranya megyei sportoló, aki nemzetközi minősítést szerzett. Kazinczi és Szabó I. osztályú minősítést ért el, Böhönyei, Kovács, Somogyvári, Penc és Varga ifjúsági aranyjelvényt szerzett. Kazinczi a váltósúlyban 2., Szabó a könnyűsúlyban 10., Penc az ólomsúlyban 7. helyen végzett a legjobb magyar súlyemelők ranglistáján. A magyar bajnokságon a serdülőknél két bronz, az ifjúságiaknál és a felnőtteknél egy-egy aranyérem megszerzése fűződött a szakosztály versenyzői nevéhez. 28 olimpiai pontot értek el a PMSC súlyemelői.

Viczay Alajos edző tanítványai kétségtelenül jó eredményekkel dicsekedhetnek. A további fejlődés érdekében azonban feltétlenül növelni kell a súlyemelők számát. Kár lenne, ha a jövőben is a véletlenre bíznák a sportág vezetői a tehetséges versenyzők felbukkanását.

Az első lépéseket Pécsett már megtették. Januárban megalakult a PMSC súlyemelő szakosztályának sportiskolája. Tóth Tibor edző egyelőre húsz fiatallal foglalkozik. Járja az iskolákat és keresi azokat a gyerekeket, akik súlyemelők szeretnének lenni. Vannak tehetségek. A 16 éves, 120 kg súlyú Tóth Pál IBV kerettag lett az idén.

Vidéken Komló mellett Szentlőrincen is lehetőséget lehetne teremteni a sportágnak. Remek tornacsarnok van, gyerekekben sincs hiány, és Pécshez is közel van. Csak a kereteket kellene biztosítani, és talán négy év múlva Komló után Szentlőrincről is kikerülne egy tehetség. Lippón is megpróbálkoznak súlyemelő szakosztály alakításával.

Az idei első versenyeken biztató eredményekkel mutatkoztak be a PMSC súlyemelői. Az évadnyitó versenyen a Csepel Kupán Lénárt 260 kg-os összteljesítménnyel nyerte a pehelysúlyban a versenyt, mindössze 7,5 kg-mal maradt el egyéni csúcsától, melyet az elmúlt évben a magyar felnőtt bajnokság megnyerésekor ért el. Ebben az évben 275–280 kg-os összeredmény elérését tűzte ki célul. Szabó a könnyűsúlyban 265 kg-mal 3. volt. A két versenyző már az idei első versenyén teljesítette az első osztályú szintet. Kazinczi sérülése miatt nem tudott rajthoz állni, rá csak az év második felében számíthatnak.

Az OB II. első fordulójában négy csoportban 12 csapat versenyzett. A PMSC az elmúlt évben 4. volt az OB II-ben. Az idén Kazinczi nélkül is legyőzték az elmúlt évben harmadik helyen végzett BKV Előrét, és miután a Bp. Honvéd feljutott az I. osztályba, az elmúlt évi 2. helyezett Diósgyőr mögött a pécsiek megszerezhetik a 2. helyet. Lénárt legközelebb Leningrádban a Druzsba Kupa nemzetközi viadalon áll rajthoz. Június közepén az ifjúsági vb következik Debrecenben, ugyanebben az időben rendezik a felnőtt EB-t is. A szövetség döntése értelmében Lénárt az ifi vb-n indul. A felnőtt vb az idén Mexikóban lesz, ahova Lénárt mellett az egészséges Kazinczi is kikerülhet. Szabóra jó ideig nem számíthatnak a pécsiek. A Csepel Kupa után bevonult katonának. A kis kör még kisebb lett.

Hegyi István

Sydney, Kairó, Madrid, Havanna

Magyar edzők külföldön

A jelek szerint a labdarúgóvilág ismét felfedezte a magyar szakembereket. Jó néhány esztendővel korábban valóságos versengés folyt a magyar labdarúgóedzőkért. Bukovi Márton, Sós Károly, Szücs György, Ember József, dr. Kalocsay Géza, Volentik Béla és társai valóságos „futball-történelmet" csináltak ott ahol megbízatást kaptak.

Mostanában ismét keresettek a magyar edzők, s örvendetes módon a külföldiek nemcsak keresnek — hanem találnak is. Vagyis sorozatban kapnak engedélyt korábbi ismert szakemberek, híres játékosok a működésre. Jelenleg a válogatott játékosok egész sora tanítja a „szakmát", nem is akármilyen távol a hazától, és nem is akármilyen együttesnél.

A jelenleg külföldön dolgozó magyar edzők:

Ausztrália: Gelei József, Ausztria: Baróti Lajos, Illovszky Rudolf. Egyiptom: Bundzsák Dezső, Hidegkúti Nándor. Irán: Gombos István. Kuba: Ivanics Tibor. Kuwait: Göröcs János. Líbia: Albert Flórián, Götl Béla, Kertész Tamás. Nigéria: Szollár Lajos. Spanyolország: Szusza Ferenc. Kongói Népi Köztársaság: Sári Géza.

A nevekből nem is hangzana rosszul egy csapat:

Gelei — Gombos, Bundzsák, Ivanics — Hidegkúti, Baróti — Kertész, Göröcs, Albert, Szusza, Illovszky.

A futball-világ újabb magyar edzőket kér, Algéria, Marokkó, Nigéria is igényt jelentett be. Sőt, nem is olyan régen, az indonéziai szigetvilágból Makasszar Dél Sulaveszi (volt Celebesz) kormányzója is megkereste ez ügyben a Magyar Labdarúgó Szövetséget.

Milyen is egy távolra szakadó edző tevékenysége?

Gelei József október elejétől dolgozik Sydneyben, az St. George B. S. C. klubnál. Egy húzással megnyerte a klubvezetők szívét:

— Kis kluboknál kezdtem játékosokat keresni — mondotta Gelei. — Rátaláltam egy 190 centi magas kapusra, jóformán semmit sem kellett fizetni érte. Edzőmérkőzést játszottunk az ausztrál utánpótlás válogatottal, 2:2 lett, a kapus bizonyult a mezőny legjobbjának. Rudi Gutendorf, az ismert nyugatnémet szakember, az ausztrál válogatott edzője máris behívta a keretbe. Szóval egy válogatottba került játékos szerzése — jóformán ingyen, nem jelent rossz rajtot . . .

Győzött az olimpiai csapat

Magyar olimpiai válogatott —Eintracht Frankfurt 2:0 (0:0)

Salgótarján, 6000 néző, v.: Lauber. Gólszerzők: Pezzey (öngól), Rab.

Olimpiai vál.: Szücs — Csonka, Judik, Kerekes, Baranyi — Pásztor, Kovács, Rab — Szoó, Biró (Szokolay), Tieber (Kuti).

Eintracht: Friedel — Müller, Neuberger, Wenzel, Lorant — Pezzey, Körbel, Hölzenbein — Wacker (Gruber), Kraus, Elsener.

Az első félidő gól nélkül telt el. Szünet után nagyobb iramban kezdődött a küzdelem, az 50. percben Wenzel a kapu torkából lőtt magasan fölé. Az 52. percben Pásztor beadását a menteni akaró Pezzey három méterre a gólvonaltól hátrafelé, a bal felső sarokba fejelte. Öngól, (1:0). A 85. percben formás hazai támadásnál a jobboldalról indítva lábról-lábra szállt a labda, Pásztor keresztlabdája Rab elé szállt, s ő a jobb alsó sarokba bombázott (2:0).

A mindvégig jó iramú találkozón szünetig nyílt volt a küzdelem. A magyar csapatnál szerkezeti hibák jelentkeztek, a középpályások gyakran nem követték a támadásokat. Így nagyrészt a két 16-os között folyt a küzdelem. Szünet után lendületesebb lett a játék, a magyar csapat végig mezőnyfölényben volt, de a helyzetek kihasználása változatlanul kimaradt. Csak az öngól után sikerült látványos góllal megszerezni a győzelmet.

Labdarúgó NB-s Kupa

VIDEOTON—PMSC 2:2 (1:1)

Székesfehérvár, 1200 néző. Vezette: Drigán. Videoton: Disztl — Végh, Garamvölgyi, Fejes, Horváth — Nagy II., (Nagy T. 27. percben), Burcsa, Karsai — Májer, Szabó, Szalmásy. PMSC: Katzirz — Iványi, Toma, Schulteisz, Kincses, — Lutz, Kiss, (Gallai a szünetben), Dárdai — Kardos. Dobány, (Lingl, a 69. percben), Varga.

A 8. percben Katzirz és Nagy II. a 16-oson belül összecsapott, a játékvezető közvetett szabadrúgást ítélt, Karsai lövése az egyik pécsi védőn irányt változtatva, védhetetlenül vágódott a hálóba. (1:0). A 32. percben gyors pécsi akció gördült a Videoton kapujára, amelynek végén Kardos talált a jobb sarokba. (1:1). A második félidőben a pécsiek kezdtek jobban és az 56. percben vezetést szereztek. Kardos jobboldalról ívelt be szögletet, és a 16-os vonalán álló Schulteisz fejéről a késön mozduló Disztl felett hullott a kapuba a labda. (2:1). A 72. percben egyenlített a hazai együttes, Szabó sorra cselezte ki a védőket, majd a jobb sarokba talált. (2:2).

Hollósi Ferenc

KOSÁRLABDA



Kovács a palánkról lepattanó labdát biztosan dobja a Ganz-MÁVAG kosarába Arató László felvétele

NB I-es női és férfimérkőzés

PVSK—MAFC 98:56 (50:26)

Ganz-MÁVAG—PVSK 86:80 (38:30)

PVSK—MAFC 98:56 (50:26). NB I. női mérkőzés, városi sportcsarnok, 600 néző. Vezette: Varga, Major. PVSK: Bundászné (16), Csankó (7), Notaisz (9), Verbőczíné (14), Russainé (10). Csere: Hollós (21), Németh (12), Hanke (5), Somogyvári (4), Gál (—). Edző: Horváth Imre. A PVSK jó játékkal, biztosan győzött, és a második félidőben már a cseresorát szerepeltette. A MAFC legjobbja Szabó (14) volt.

Ganz MÁVAG—PVSK 86:80 (38:30). NB I. férfi mérkőzés, városi sportcsarnok, 1500 néző. Vezette: Horváth, dr. Náday. PVSK: Darázs (—), Kovács (28), Varasdi (8), Pálvölgyi (10), Rab II. (18). Csere: Rab I. (4), Tóth (6), Vojtek (6). Edző: Egyed Mihály. A vendégcsapat kezdett jobban és a hatodik percben már 10 ponttal vezetett. A jól védekező Ganz MÁVAG a félidő végéig tartotta 6-8 pontos előnyét, mely szünet után már 12 pontra nőtt. Ezután feljavult a PVSK, a 31. percben kiegyenlítettek, majd a vezetést is megszerezték. Ekkor azonban több téves játékvezetői ítélet kizökkentette a pécsieket, és a hajrában bebiztosította győzelmét a MÁVAG. A vendégcsapat legjobbjai: Németh (23) és Demeter (17) voltak.

Teke

Pécsi Gázmű—DÉLVIÉP 5:3, NB I. férfi mérkőzés. Legjobb dobók: Gulyás 992, Berta 965, Budai 940.

Természetbarátok ünnepi értekezlete

A Baranya megyei Természetbarát Szövetség február 25-én, vasárnap 14.00 órai kezdettel tartja a felnőtt szakosztályok és az Országjáró Diák Körök vezetői részére a hagyományos ünnepi értekezletét a Dömörkapui Turistaházban.

Az értekezleten a természetbarát mozgalom ez évi feladatait, terveit vitatják meg.

FIGYELEM! BARANYAKER

Érdemes felfigyelni...

Ha 2000 forint értékhatár felett SZŐNYEGET vásárol

1 db szőnyegseprőt ajándékozunk, amíg az ajándékozási készlet tart!

A Mecsek Áruház, Szliven Áruház lakástextil osztályain és a 45/A Lakástextilboltban Kossuth tér–Bem utca sarok

SPORT DN SPORT

Mai sportműsor

Labdarúgás: NB II. mérkőzések: PVSK—Répcelak, PVSK-pálya, 14.00. MÁV DAC—Komlói Bányász, Győr, 14.00. Megyei I. osztály: Bóly—PMSC, Bóly, 14.00. István-akna—Vajszló, Pécsszabolcs, 14.00. Mágocs—Vasasi Bányász, Mágocs, 14.00. Postás—Sellye, Postás-pálya, 11.00. Kinizsi—Siklós, Kovácstelep, 13.00. MVTE—Kesztyűgyár, Mohács, 10.00. Universitas PEAC—Mázaszászvár, Ifjúsági stadion, 10.00. Beremend—Szigetvár, Beremend, 14.00. Országos Serdülő Kupa: PVSK—Bp. Vasas, PVSK-pálya, 12.15. PMSC—Dunaújváros, Kovácstelep, 11.00.

Kosárdabda. NB I. nők: MÁV NTE—PVSK, Nagykanizsa, 11.00. NB II. férfiak: Postás—Sabaria, Vasutas tornacsarnok, 11.00. NB II. nők: Sabaria—Komlói Bányász, Szombathely, 10.00.

Röplabda. NB I. nők: BVSC—Universitas PEAC, Budapest, 11.30. Terem Kupa: Universitas PEAC I.—Vörös Meteor, nők, 8.00. Steinmetz SE—Komló, férfi, 9.00. Universitas PEAC öregfiúk—Pécsi Tüzoltók, férfi, 10.00. Komló—Pécsi öregfiúk, férfi, 11.00. Vörös Meteor I.—Vörös Meteor II. férfi, 12.00. (Valamennyi mérkőzést a Tanárképző Főiskolán játsszák.) Bükkösd—Pécsi Tüzoltók, férfi, 8.00. Bükkösd—Vörös Meteor I. férfi, 9.00. (Mindkét mérkőzés színhelye a Tanárképző Főiskola alsó terme.)

Kézilabda. Dunántúli Napló Kupa: Kesztyűgyár II.—Sportiskola II. III. osztályú férfi, 7.00. Siklós—Gázmű, II. o. női, 7.42. PMSC—Komló, I. o. ffi., 8.14. Szekszárd—PEAC II., II. o. ffi., 9.06. István-akna—Sportiskola, II. o. ffi., 9.48. PMSC II.—PMSC I., I. o. női, 10.30. Széchenyi—Szekszárd, II. o. ffi., 11.12. Mecseknádasd—Kozármisleny, III. o ffi., 11.54. Kesztyűgyár II.—Mecseknádasd, II. o. női, 12.36. U. PEAC II.—Mecseknádasd, II. o. ffi., 13.08. U. PEAC—Mezőgép, I. o. női, 13.50. Dombóvár—Kesztyűgyár, I. o. ffi., 14.32. BTC—Zsolnay, I. o. női, 15.24. Siklós—Szentlőrinc, II. o. ffi., 16 06. Sportiskola—PMSC III., II. o. női, 16.43. Szentlőrinc II.—Bóly, III., ffi., 17.20. Siklós II.—István-akna II., III. o. ffi., 18.02. Ú. PEAC II.—BTC II., II. o. női, 18.44. A mérkőzések színhelye a Városi sportcsarnok.

Teke. NB II. nők: BTC—Zuglói Danubia, Bőrgyár-pálya, 11.00.

Dunántúli Napló

Az MSZMP Baranya megyei Bizottságának lapja.

Főszerkesztő: **Mitzki Ervin**

Főszerkesztő-helyettesek: **Báling József és Hallama Erzsébet**

Szerkesztőségi ügyelet 8–20 óráig 10-053, 20 óra után 15-726

Kiadja a Baranya megyei Lapkiadó Vállalat

Felelős kiadó: **Braun Károly**

Szerkesztőség és kiadóhivatal: Pécs, Pf.: 134. Hunyadi út 11. 7601 Telefon: 15-000, 15-762, 15-852, 15-245, 15-264

Szerkesztőség telex: 12-421 Kiadó telex: 12-320

Készült ofszet rotációs eljárással Saphir 96-os gépen Pécsi Szikra Nyomda Pécs, Engel János u. 8. 7630 Tel.: 13-177, 13-696. Telex: 12-211 Felelős vezető: **Szendrői György**

Terjeszti a Magyar Posta Előfizethető a hírlapkézbesítő postahivataloknál és kézbesítőknél.

Előfizetési díj egy hóra 30,– Ft, negyedévre 90,– Ft, egy évre 360,– Ft

Indexszám: 25 054

ISSN 0133–2007

Világ proletárjai, egyesüljetek!

hétfői Dunántúli napló

XXXVI. évfolyam, 56. szám
1979. február 26., hétfő
Ára: 1,80 Ft

Az MSZMP Baranya megyei Bizottságának lapja

A tartalomból:

A csempészek trükkjei

◆

Hiánypótló ipari termékek

◆

Tízezer forint egy tallérért

◆

Halálugrás az Olimpiában

◆

Elfutott a kvarcórával

◆

Cselgáncs-csillagok Pécsett

Mátay Európa-bajnok



Bécsben, a X. fedettpályás atlétikai Európa-bajnokságon, a zárónapon, a női magasugrásban a világcsúcstartó Mátay Andrea valóra váltotta a hozzá fűzött reményeket és aranyérmet nyert. A magyar sportolónő 192 centimétert ugrott, hét centiméterrel nagyobbat, mint a második helyezett lengyel Kielan.

(Tudósításunk a 8. oldalon.)

Útnak indult a Szojuz–32

Várja a látogatókat a Szaljut-6 űrállomás

Vasárnap kora délután, moszkvai idő szerint 14.54 órakor a Szovjetunióban, a bajkonuri űrrepülőtérről útnak indult a Szojuz—32 jelzésű űrhajó. Az űrhajó parancsnoka Vlagyimir Ljahov alezredes, fedélzeti mérnöke Valerij Rjumin. Az űrhajó feladata az, hogy összekapcsolják a Szaljut—6 űrállomással. Mivel az űrállomás már több mint másfél éve kering a világűrben, új személyzetének rendkívül gondosan kell majd megvizsgálnia.

A Szojuz—32 ráált Föld körüli pályájára. Személyzete az első jelentések szerint jól érzi magát, az űrhajó berendezései kifogástalanul működnek. (Folytatás az 5. oldalon.)

Ellen-támadásban a vietnami haderők

A vietnami hírközlő szervek beszámolói szerint a határtartományokban változatlan erővel folynak a harcok a kínai agressziós alakulatok ellen. A legsúlyosabb összecsapások színhelye Hoang Lien Son tartomány, ahol a kínai inváziós egységek tüzérség és tankok támogatásával próbáltak teret nyerni Lao Cai tartományi székhelytől keletre és délnyugatra. A vietnami helyi fegyveres erők feltartóztatták az ellenséges csapatokat és súlyos veszteségeket okoztak nekik. A vietnami tüzérség 73 kínai harci járművet lőtt ki. A harcok másik két fő központja Cao Bang és Lang Son tartomány. Cao Bang tartományban a vietnami erők ellentámadásba mentek át a 4. számú főútvonal mentén és nagy veszteséget okoztak az agressziós csapatoknak. Lang Son tartományban is a vietnami védelmi erők vették át a kezdeményezést, olyan falvak ellen indítottak támadást, amelyek eddig az inváziós csapatok ellenőrzése alatt álltak.

A TASZSZ vasárnapi jelentése szerint a vietnami hadszintéren maradt polgári lakosság elleni kegyetlenkedésekben és az ellenséges alakulatok „kalauzolásában" továbbra is aktívan részt vesznek a Vietnamból elmenekült hoák, akikből az agresszorok különleges kommandókat szerveztek. Ezek „fésülik át" az ideiglenesen megszállt területeket. A hoák a polgári lakosság megtévesztése céljából a Vietnami Néphadsereg egyenruháját viselik.

A Vietnami Szocialista Köztársaságban elnöki rendelettel kitüntetésben részesítettek a harcokban hősiesen helytálló 13 reguláris egységet és alegységet. Egyidejűleg a nemzetgyűlés állandó bizottsága úgy döntött, hogy a Vietnami Néphadsereg 15 egységét és alegységét Ho Si Minh-Érdemrenddel tüntetik ki. Az előbbiek a február 17—18-i harcok során tanúsított hősiességükért, az utóbbiak pedig — köztük személy szerint több magas rangú katonatiszt — a hadseregfejlesztésben szerzett érdemeikért kapták ezt a kitüntetést.

Színpompás télűző mulatság Mohácson

Busójárás

Jankelék, busók, népi együttesek felvonulása

Dörrent az ágyú, magasra csapott a máglyaláng

A jelek szerint a tél nem ijedt meg a mohácsi busóktól, mert a délelőtti egy-két órás napsütést később hideg szél, hóhullás váltotta fel. Pedig ezt a sok évszázados múltú farsangi hagyományt, a busójárást idén is a megszokott vidám hangulat, nyüzsgő forgatag, a karneváli ötletek kifogyhatatlansága jellemezte a Duna-parti városban, Mohácson.

Már a múlt héten csütörtökön megjelentek az utcákon a rongyokba, álarcokba burkolt „jankelék", az ifjú busósegédek, fűrészporral, ronggyal, esetenként hamuval töltött zsákjaikkal püfölve, riogatva a női nemhez tartozó járókelőket, különös figyelmet szentelve az ifjabb korosztálynak.

Vasárnap megindult az emberáradat Mohács felé. A városba vezető utakon megszámlálhatatlanul sok stoppos igyekezett bejutni valamelyik járműbe — tegyük hozzá, hogy a korábbi rossz tapasztalatok miatt — nem sok sikerrel. A zsúfoltság miatt nem nagy kényelemmel, de biztosabban érhettek célt azok, akik vonaton vagy autóbuszon utaztak. (A MÁV mentesítő, illetve megerősített járatokat indított, de még azok is dugig voltak.) A város utcáin azonban mindenki egyformán gyalogos volt. Egymás hegyénhátán tolongtak a bazársoron, a népművészek sátrai előtt, a pecsenyesütőben, presszókban, italboltokban, nemkülönben a Kossuth filmszínházban, ahol neves népdalénekesek, illetve kórusok vagy a művelődési központban, ahol nemzetiségi és magyar táncegyüttesek szórakoztatták a közönséget.

A bazársoron 850 forintért kínáltak nagy fonott gyékénykorsót, de ha az ember kitartóan alkudozott, már 450 forint reményében is utána szaladtak.

Szép eredményt hozott a városi tanács művelődésügyi osztályának dicséretes kezdeményezése, hogy a népművészek is helyet kaptak a város egyik parkjában. Az érdeklődők nem szűnő tömege bizonyította, hogy nem hiába. A jólismert, jellegzetesen mohácsi busóállarc-faragók, korsósok, fazekasok, bocskorkészítő mellett helyet kaptak a más tájakról érkezettek is, például a debreceni Újvárosi Imre bőrműves vagy az ugyancsak odavalósi Szoboszlai Gábor rézműves.

A főutcán már dél felé is csak nagynehezen, lökdösődve, némi erőszakosság árán lehetett közlekedni, pedig az igazi és hagyományos látványosságra délután három óra felé került sor.

A hatalmas tumultusban, ahol emberek tízezrei tűrték a zajt, a kereplők makacsul nyekergő hangját, a Széchenyi teret és környékét betöltő megafonokból ömlő kólóáradatot, a jankelék huppanó zsákjait, a trombiták visítását és a bazárosok kissé öncélú árudicsérő himnuszát, egyszóval ebben a tumultusban minden a busókhoz kötődik. Illetve: a busójáráshoz.

Ettől azonban még nem busójárás a busójárás. Hát akkor mitől? Nos, talán csak itt lehet látni szamártól vontatott, csutaszárral bélelt kordét. Dörrent a nagy és a kisebb ágyú, amit ki tudja, mivel töltenek meg, hiszen csak rongydarabokat lehet látni röpülni, amikor eldurrantak. S természetesen: ott voltak a „télűző sámánok", csavart és egyenes szarvú álarcokban, apróbb termetűek és egészen derekasak, akik úgy megpörgették a közelükbe tévedt gyanútlan fehérszemélyeket, hogy a szegény govallérok csak hápogtak.

Az is igaz, hogy nem mindenki olyan nagyon gyanútlan már ezen az országos hírnevűre ke-

(Folytatás a 2. oldalon.)





A busóágyú és az égő máglya a Széchenyi téren

Fotó: Cseri

Labdarúgó NB II.



Horváth III., a répcelakiak kapusa Kresz elől megszerzi a labdát
Arató László felvétele

Gyors két gól

Pécsi Vasutas SK—Répcelak 2:0 (2:0)

PVSK-edzőpálya. 500 néző. V.: Jaczina. PVSK: Sulyok — Hüber, Tallósi, Szabó, Németh — Kaszás, Tóth, Grünwald, Kresz — Lauer, Réfi. Edző: Rónai István. Répcelak: Németh III. — Pungor, Polgár, Csorba, Szénhegyi — Varga, Horváth E., Horváth Gy. — Kovács, Séfer, Gáspár. Edző: Szántai István.

Még sokan sorban álltak a jegypénztár előtt, amikor már vezetéshez jutott a hazai csapa. A játékvezető ugyanis négy perccel két óra előtt jelt adott a középkezdésre, és alig kezdődött el a mérkőzés, amikor a második perc elején Németh baloldali szögletét Grünwald fejjel a léc alá csúsztatta. (1:0). Nagy fölényben játszott a PVSK. A 10. percben Lauer közeli fejesét védte Németh III., majd Tóth 12 méterről az üres kapu fölé emelt. Ezután Lauer, majd Réfi hagyott ki nagy helyzetet. A nyomasztó PVSK-fölény a 25. percben újabb gólt eredményezett. A jobboldalon felfutó Szabó középre lőtt és Réfi előre vetődve 10 méterről a jobb alsó sarokba fejelt. (2:0). Tovább tartott a pécsi fölény és a félidő hátralévő részében is a répcelaki 16-osnál folyt a játék.

A második félidő úgy folytatódott, ahogy az első félidő befejeződött, változatlanul a listavezető kezdeményezett többet. Előbb Lauer lőtt az ötös sarkáról mellé, majd az 53. percben Grünwald 20 méteres bombáját bravúrral ütötte szögletre a Répcelak kapusa. A PVSK birtokolta változatlanul többet a labdát, a vendégcsapat védelme azonban ebben a játékrészben már szervezettebben és fegyelmezettebben játszott. Megszállták kapujuk előterét és a PVSK-nak már nem sikerült újabb gólt elérnie.

Jól sikerült az NB II. nyugati csoportjában élen álló PVSK bemutatkozása az első hazai tavaszi bajnoki mérkőzésen. A fekete-fehérek nagyszerűen kezdtek és az első fél órában akár öt-hat gólos előnyük is lehetett volna. Végig jobban játszottak, mint ellenfelük és hogy a végeredmény mégsem lett nagyobb különbségű, abban közrejátszott a jól védő Németh III. és az is, hogy a második félidőre a répcelakiaknak sikerült rendezniük védelmüket. Jók: Kaszás, Grünwald, Lauer, Réfi, ill. Németh III., Kovács.

Lázár Lajos

Busójárás Mohácson

(Folytatás az 1. oldalról.)

rekedett busójáráson. Ezzel nem azt mondom, hogy lányaink és asszonyaink közül néhányan kifejezetten keresték a pörgetős busókat, hanem azt, hogy olyan otthonosan vonultak a délutáni „parádén" a busók között, mintha egész életüket sámánok és egyéb varázslók között töltötték volna.

Nem maradt program nélkül fél órára sem a tegnapi mohácsi busójárás. Egy órakor a Bartók Béla Művelődési Központban tovább folytatták műsorukat a néptáncosok. Fél óra múlva kezdődött Faragó Laura népdalénekes műsora, alig néhány házzal odébb. Újabb fél óra, s a Kóló téren már gyülekeztek a busók, a jankelék, a néptáncegyüttesek — vagyis a leglátványosabb rendezvény, a délutáni felvonulás résztvevői. S végül — ahogy a műsorfüzet is jelezte — „szürkületkor" magasra csapott a hatalmas máglya lángja.

Hogy aztán a tél el lett-e temetve, még kiderül. Annyi bizonyos: kimelegedtek a nézők a délszláv néptánc és népzenei műsor tüzes ritmusától, magával ragadó hangulatától. S az is bizonyos, hogy a Széchenyi téren az esti órákban rendezett szabad farsang résztvevői sem fáztak. Mindennek a tetejében ott volt az este tíz órakor megkezdődött sokácbál.

Az egész nap összegezését talán az a 82 éves néni fogalmazta meg legkedvesebben, aki similabdákat árult a főutcán:

— Bajáról jöttem, és még jó párszor el akarok jönni, mert a busójárás, az busójárás. Nincsen máshol.

Mészáros Attila—Kurucz Gyula

Pécs: Új sátor a Hullámfürdőben

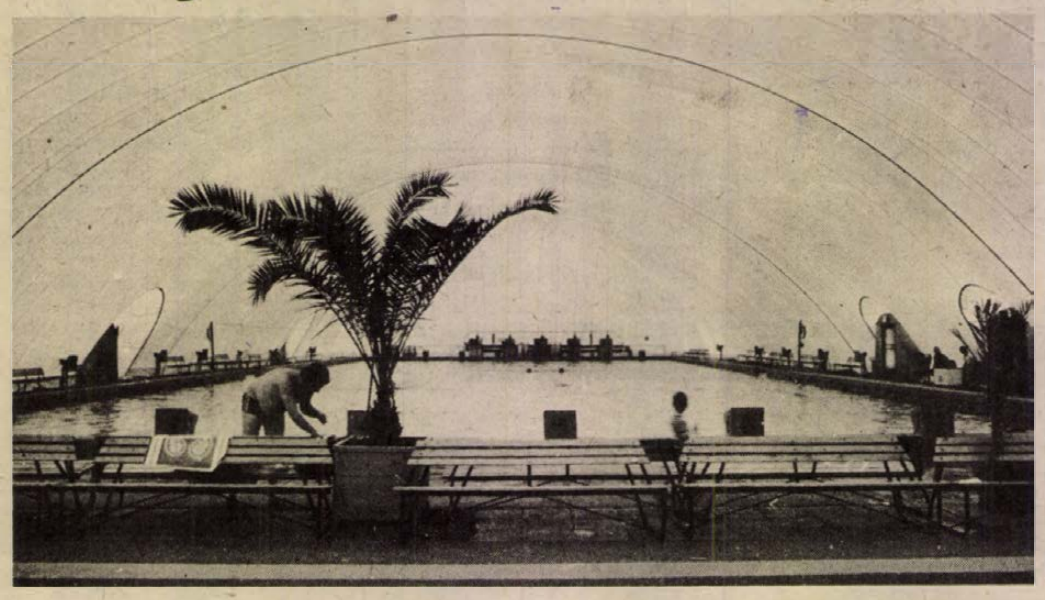

Pálmák a fehér kupola alatt

Megszépült, korszerűsödött a vadonatúj tetőzettel ellátott Hullámfürdő. Átfestették a berendezéseket, kicserélték a világítást, pálmákat helyeztek el a pihenő részben, a korábbi kékkel szemben most fehér a nemrégiben felszerelt sátortető két szélső kupolája, így világosabb is van idebenn. Nem csoda hát, hogy nagy kedvvel látogatják a fürdővendégek.

Biliczky Tibor úszómester szerint egyelőre kevesebben jönnek, mint a régi sátortető emlékezetes összedőlése előtt. Akkor napjában 400–500 ember is megfordult itt, mostanában jó, ha kétszáz. Délelőttönként jobbára a törzsvendégek jönnek, délutánra már több a gyerek, egy-egy órára hozzák ki őket az iskolából.

A sátor öt elemét – mindegyiket kisebb szekrénynagyságúvá összehajtva – két teherautó szállította le Győrből Pécsre, s itt vázának összeszerelése után 6 ventillátor 20 perc alatt fújta fel teljesen.

A szebbé varázsolt, új sátortetővel ellátott, téliesített Hullámfürdőt múlt szombaton nyitották meg újra. S hogy a hatalmas kupolát mikor bontják le? Ennek csak az időjárás a megmondhatója. Ha az kedvez a szabadtéri fürdőzésnek, akkor valószínűleg május elején „ül le" a sátor. Addig viszont várja a fürdővendégeket.

Szekszárd: Munkatúra, barkagyűjtő kirándulás

A tavaszaiasnak ígérkező vasárnap sokan kirándultak Tolna megyébe, Szekszárdra pedig Budapestről, Székesfehérvárról, Szentesről és más tájakról érkeztek társaskirándulók autóbuszokon. A szekszárdi természetbarátok vasárnap munkatúrát tartottak, s kijavították a megfakult turistaút-jelzéseket illetve szép, új iránymutató táblákat helyeztek ki a várostól öt—tizenkét kilométernyire lévő, a Mecsek nyúlványának mondott „Óriáshegy", valamint a szálkai erdő—haramia-forrás—sötétvölgyi parkerdő turistaút elágazásainál. A jövő vasárnap ugyanis, az első idei megyei nyílt túrát ezen a festői tájon rendezik meg.

Többen hóvirág- és barkagyűjtő kirándulásra indultak, mondhatni eléggé könnyed sportöltözékben, melegítőben is. A dombvidéki szurdokok és az erdei utak több pontján délelőtt még néhol kerülgetni kellett a sarat, egy-két óra leforgása alatt azonban meglepően megváltozott az időjárás, visszatért a tél, metsző északi széllel támadó hóvúvással. A turistaút-jelzéseket sikeresen felújították, ezért minden elismerést megérdemelnek a szekszárdi természetbarátok. A virágszedőknek azonban kevésbé volt szerencséjük, csak a legelszántabbak szedtek alig egy-két csokornyi hóvirágot.

Ballabás László

Német nemzetiségi kiállítás nyílt

A Tolna megyei Gyönk és az úgynevezett hegyháti környéken élő német anyanyelvű lakosok népviseletét és életmódját szemléltető kiállítás nyílt a szekszárdi Babits Mihály megyei Művelődési Központban.

A tizenhat napig tartó kiállításon Lackner Aladár gyönki evangélikus lelkész családjának gyűjteményéből eredeti berendezésű, élethűen összeállított konyha- és szobabelsőt, színesen festett bútordarabokat, használati eszközöket, szőtteseket, hímzéseket, kerámiákat és – tucatnyi bábun – belecskai, gyönki, felsőnánai, kétyi, nagyszékelyi és varsádi népviseleteket mutatnak be.

Hímzéses férfi és női ingek, mellények, gyöngyös főkötők, érmelegítők, harisnya (pacsker) – tartó ládák, színes mintakendők, dísztörölközők, valamint tálak, korsók, tányérok és más használati tárgyak is láthatók a ritka kiállításon.

Dél-Dunántúl: Áru-rakodás a MÁV-nál

Vasárnapi műszak az állomásokon

Az előszállítási szezon derekán a tegnapi nap ki- és berakodási eredménye viszonylag jónak mondható a MÁV Pécsi Igazgatóság területén. A csaknem félszáz állomáson legalább kétszáz rakodómunkás dolgozott, Mohácson és Pécsett modern gépek segítségével. Befutott 1200 megrakott kocsi, amiből körülbelül 800-at ürítettek ki. Elsősorban kavics és építőanyag került a szállítójárművekre: a mintegy 50 teherautó elhordott közel 20 000 tonnányi árut. Általában kora délutánig szorgoskodtak az emberek, de néhány helyen még este is.

Balatonboglárra az orosházi Üveggyárból 17 kocsi üres borosüveg érkezett az állami gazdaságnak: az összes sértetlenül célba jutott. Mohácson kavicsos irányvonatot fogadtak Gyékényesről, a MOFÁ-ba pedig szinte éjjel-nappal fahulladékot szállítottak. Mohácson 31 vagon küldeményt raktak ki, elsősorban fát és kavicsot. Pécsett főleg kaviccsal pakolták meg az autókat. Pécsbánya-rendezőn 29 kocsi komlói szenet továbbítottak a Pécsi Hőerőműbe, míg a nagymányoki brikettgyárnak 11 kocsi szenet tettek ki. Kaposvár, Nagykanizsa, Szekszárd ipari vágányaira majdnem 80 kocsi vegyesáru „gurult be". Dunaújvárosban a szalki-szigeti kikötőből öt vonat érc indult el a vasműbe, csaknem 2500 tonna rakomány, a papírgyárnak pedig 23 vagon textíliát, fát, karbamidot, valamint használt papírt vettek át.

Tegnap több mint 600 kocsiba beraktak 15–16 000 tonnányi árut, így Gyékényesen kavicsot az építőipari vállalatoknak, Nagymányokon brikettet a TÜZÉP-eknek, a BCM-ben cementet jugoszláv exportra. Nagyharsányból elindítottak a cukorgyárakba 1400 tonna, a cukor finomításához szükséges „fehérkövet". A dunaújvárosi szalki-szigeti kikötőben a darus 80 tonna lemezt emeltek be az uszályokba: hazai feldolgozói részére.

Cs. J.

Saját tervezésű készülékek



Somogy: Monitorok a moszkvai olimpiára

— Semmi sincs a monitoromon, nem tudom otthon mit látni... – így panaszkadik sokszor a tv-riporter, amikor sportesemények közvetít.

Reméljük a moszkvai olimpiáról nem hangzik el ez a jól ismert mondat, ott ugyanis az újságírók Made in Hungary felirattal, és a Híradástechnika Szövetkezet védjegyével jelzett színes készülékek segítségével dolgoznak majd.

A szövetkezet somogyi telepén, Boglárlellén a múlt hét elején kezdték el a monitorok részegységeinek szerelését, március végéig összeállítják a paneleket és száz készüléket adnak át a szovjet cég hazánkba érkező képviselőinek. 1979 végéig ezer monitort gyártanak a Balaton-parton.

Több nagy nyugati vállalatot megelőzve versenytárgyaláson kapta meg a megrendelést a magyar szövetkezet. Saját tervezésű, megbízható, a kétféle televíziós rendszerben egyformán használható monitoraikkal „mindenkit vertek".

A készülékek mechanikus része és sok alkotó eleme hazai gyártmány, ezen kívül többféle nyugati alkatrészt szereztek be hozzájuk, a színes képcső például Japánból érkezett.

Sokat elmond egy ilyen monitorról az ára is. Csak annyit „árultak el" a szövetkezetnél, hogy „nem holmi tízezer forinttal" számolnak.

L. P.

Zamárdi: Új bisztró és autóskemping

Elkészült annak a negyvenöthektáros területnek a feltöltése Zamárdiban, amely az M—7-es út végénél helyezkedik el. Több új létesítmény építése kezdődik meg hamarosan a nagyközségnek ezen a részén. A Siófoki Áfész 160 négyzetméteres ABC áruházat építtet, a Dunavidéki Vendéglátó Vállalat pedig egy 300 négyzetméter alapterületű bisztrót a strandon. Az Autós—2 kemping területén a Dél-Budai Vendéglátó Vállalat létesít 144 négyzetméteren egy önkiszolgáló éttermet.

A kempingférőhelyek is kevésnek bizonyultak tavaly. Ezért határozta el a SIÓTOUR egy ezerötszáz férőhelyes kemping létesítését az „Autós—1"-gyel szembeni részen. Az új kemping csak 1980-ra készül el teljesen, viszont már most nyáron is működni fog, mentesítő jelleggel.

Látványnak is szép lesz a „Ménes csárda", amely Szántódpusztán a skanzen mellett létesült. Az éttermet és borozót a Pest-Budai Vendéglátó Vállalat fogja üzemeltetni már az előszezonban, május 30-tól.

Nagykanizsa: Víztisztítók a „kékbetegség" ellen

A köznyelv kékbetegségnek nevezi azokat a — főleg gyermekek számára veszélyes, nemegyszer halálos kimenetelű — megbetegedéseket, melyeket az ivóvíz magas nitrát tartalma okoz. A mezőgazdaság kemizálásának fokozódásával sajnos egyre több hazánkban az olyan helység, melyeknek ellenőrizetlen kútjai a elviselhetőség szintjénél magasabb értékű nitrátot tartalmaznak. Az Országos Vízügyi Hivatal felmérése szerint e főleg kisebb lélekszámú települések száma meghaladja a hatszázat is.

Nagykanizsán az Egyesült Izzó gépgyárában siettek e települések segítségére. Az OVH támogatásával kifejlesztették a elsősorban hidroglóbuszokhoz törpevízművekhez kapcsolható nitrátmentesítőt. A volt Finom mechanikai Vállalat 15 esztendeje foglalkozik vízkezelők, tisztítók gyártásával, de ez az első olyan típusú, mely közvetlenül lakossági érdekeket érint. A berendezés lelke egy speciális műgyanta, mely leköti, kicsapatja a túlzott nitráttartalmat. A külföldi találmány hazai honosításra talált, a Fűzfői Nitrokémia a közeljövőben bocsátja a kanizsai gyár rendelkezésére a fontos alapanyagot.

A kötelező élelmiszerhigiénia bevizsgálások, minősítések után várhatóan még ebben az esztendőben megkezdődik a nitrátmentesítők sorozatgyártása. A prototípus már elkészült.

Türje: Lada légszűrők

Kevesen tudják, hogy a Lada és Polski Fiat 125-ös gépkocsiknak szinte a teljes hazai levegő- és olajszűrő-igényét egy kis zalai település, Türje elégíti ki. Az Armafilt Szövetkezet telephelye az idén 30 000 Polski olajszűrő alkatrészeit és 260 000 Lada levegőszűrőt gyárt.

Az üzem a hazai ellátáson kívül exportra is szállít a termékeiből. Nevüket elsősorban vízzáró berendezésekről, szennyfogókról ismerik, de egyre inkább márkanév lesz az NSZK, olasz, francia, angol piacokon az Armafilt, hiszen a hazánkban közkedvelt típusokon kívül olyan gépkocsik is Türjén készült levegőszűrővel járnak, mint a Chrysler Hillmann.

K. G.

A MECSEKI SZÉNBÁNYÁK FELVESZ:
18—35 éves férfi munkavállalókat föld alatti,

csillés, segédvájár, vájár, lakatos

munkakörbe.

35 ÉVESNÉL FIATALABB ÚJ DOLGOZÓINKAT Komlón, illetve Pécsett 1—1,5 év múlva

készpénzbefizetés nélkül, rendkívül előnyös anyagi feltételek mellett juttatjuk lakáshoz

A lakáskiutalás feltétele: 10 éves szerződés föld alatti munkára. A lakáskiutalásig kényelmes munkásszállói elhelyezést biztosítunk Komlón.

Címünk: Mecseki Szénbányák munkaügyi osztálya, 7629 Pécs, Komját Aladár u. 5.

Hatékonyabb vámellenőrzés

A csempészek trükkjei

■ Az új devizarendelkezések a gyakorlatban

■ Hegyeshalomnál naponta egy mázsa pornóújság

Tavaly 17 millió külföldi 8 milliárd forintnak megfelelő értékkel növelte devizabevételünket, ugyanakkor 5,4 millió magyar turista 3,5 milliárd forint összegű devizát költött el külföldön. Örvendetes pénzügyi mérleg. Az örömbe azonban üröm is vegyült. Szükségessé vált a megnövekedett forgalmat kísérő kedvezőtlen jelenségek mérséklése: meg kell védenünk valutánkat a spekulációtól.

Feketepiaci valuták

Ha külföldre utazunk, legtöbbünk úgy érzi, nem elég neki a legálisan beszerezhető valuta. Külföldi és hazai feketepiacon szinte bármely jelentősebb ország valutájához hozzájuthat, ha nem riad vissza némi anyagi áldozattól. A népgazdaságnak veszteség, ha a hazánkba látogató külföldi a hivatalos árnál olcsóbban jut forinthoz, és nem növeli itteni költekezése arányában az ország devizabevételét. Ugyancsak veszteség a népgazdaság számára, ha államilag dotált, s így a nemzetközi szintnél jóval olcsóbb élelmiszereink nagyobb mennyiségben jutnak külföldre. Annyira nem lehetünk nagyvonalú vendéglátók, hogy a turista kolbászkerítést vigyen haza „emlékül" Magyarországról.

Az Elnöki Tanács, valamint a pénzügyminiszter március 1-i hatállyal módosította a devizagazdálkodásról szóló jogszabályainkat.

Erről, valamint az elmúlt év tapasztalatairól beszélgettünk *Szalai Kornél* alezredessel, a Vám- és Pénzügyőrség Baranya, Somogy, Tolna megyei parancsnokával.

– Az új rendelkezés hatását még csak feltételezni lehet, naivitás lenne azt hinnünk, hogy ezzel egy csapásra megszüntethető a valutaspekuláció, hiszen az általunk feltárt ügyek egy részében a nyerészkedés a vezérmotívum, s nem az, hogy a turista külföldön a megengedettnél jobban költekezhessen.

– Elmondana néhány példát?

– Jugoszlávia közelsége jónéhány magyar és jugoszláv „turistát" üzletelésre csábít. Szinte ingáznak a két ország között, csupán annyi időt tartózkodnak a másik állam területén, hogy az üzletet lebonyolítsák, nemegyszer 200–270 százalékos haszonnal. Az áru igen sokféle: a farmernadrágtól a villanyégőig terjed; ez utóbbi nagy sláger volt tavaly.

– Milyen tapasztalatokat szereztek az elmúlt évben, milyen módszerrel dolgoznak a valutacsempészek, s milyennel a vámosok?

– Tavaly 124 esetben kellett büntető és 1600 esetben szabálysértési eljárást kezdeményeznünk a deviza és a vámjogszabályok megsértése miatt. Ez a szám 40 százalékos emelkedést mutat az előző évihez képest. 750 000 kicsempészni szánt forintot és 270 000 Ft értékű külföldi valutát foglaltunk le. Az egyéb lefoglalt csempészáruk értéke 6 millió forint. A legnagyobb fogás egy vasúti kocsi szellőzőnyílásában elrejtett 270 farmernadrág volt. Ami a valutacsempészek módszereit illeti, szerencsére nincsenek különösebb újdonságok, s különben is, az új ötlet, csak a leleplezésig új. Már ősrégi trükknek számít az akár legintimebb ruházatba rejtett papírpénz, ugyancsak ismert rejtekhely a félbevágott alma, a motorkerékpár lábtartója, a preparált gépkocsik és „tartalék alkatrészek". Tavaly divatos volt a pótkerék, majd később a járókerék mint rejtekhely. Ez sem újdonság számunkra. Nyilvánvaló azonban, hogy az emberi találékonyság határtalan, így a vámőrség mindig egy lépésnyi hátrányban van a csempészekkel szemben. Ami a módszereinket illeti, az a tapasztalatunk, hogy nem rafinált szisztéma, hanem az ellenőrzés ténye vezetett az esetek túlnyomó többségében a leleplezéshez. Ami az általános helyzetképet illeti: nem találkoztunk szervezett csempészettel, s tekintve, hogy Dél-Dunántúl az átutazó idegenforgalom szempontjából árnyékban van, nem kell félnünk különösebben a kábítószercsempészettől sem. (Ennek ellenére az arab, török, perzsa turistákat megkülönböztetett figyelemmel kísérjük.) Örvendetes, hogy nincs gondunk a pornográfiával sem, nem úgy, mint a hegyeshalmi kollégáinknak, akik egy-egy forgalmas nyári napon 100–150 kg pornóújságot foglalnak le.

Gyorsul az ellenőrzés

– A jogszabálymódosítás következtében szigorúbb lesz-e a vámellenőrzés?

– Szigorúság helyett inkább hatékonyságot mondanék, hiszen az ellenőrzés szisztémája nem változik. Arról van szó csupán, hogy különböző átcsoportosításokkal növeljük az ellenőrzők számát. Az udvariasság és a gyorsaság változatlanul vezérelvünk. Minden erőnkkel az üzletelés nélküli, tiszta turizmust kívánjuk támogatni.

Dunai Imre

Az univerzális UNIVERZUM

Hiánypótló ipari termékek



Két Universum-bőrkabát. Az alkalmi manekenek a Konzum Áruház dolgozói
Fotó: Erb János

A konyhabútortól a madáretetőig

Jugoszláv pincesöröző nyílik Pécs belvárosában

Különlegesen hangzott tíz esztendeje a Pécsett megalakult új, szövetkezeti vállalat neve: UNIVERSUM. Most azonban már ismerősen cseng. Bőrruházati termékeket, konyhabútort, madáretetőket gyártanak többek között, most pedig azt tervezik, hogy még az idén jugoszláv pincesöröző nyitnak Pécs belvárosában. Ófalun pedig ismét üzembe állítják a külföldön és itthon egyaránt keresett rusztikus székeket gyártó kisüzemet.

●

A SZÖVOSZ 1969-ben a tagszövetkezetek áruellátásának biztosítására hozta létre 18 megyében a szövetkezeti vállalatokat, amelyek közül azonban csak azok voltak életképesek, amelyek hiánypótló, rugalmas ipari kapacitásokat is létrehoztak. A pécsi UNIVERSUM 1970-ben 13 milliós árbevétel mellett 800 ezer forint nyereséget hozott, 1978-ban pedig csaknem negyedmilliárdos árbevételt és 16 milliós nyereséget könyvelhettek el. Emellett eredeti rendeltetésüknek megfelelően Baranya legapróbb falvaiba is rendszeresen közlekedtetik túrajárataikat, amelyek a lakosság fontos közszükségleti cikkeit hordják a kicsiny falusi boltokba.

A belkereskedelmi tevékenységnél azonban lényegesen jelentősebb a külkereskedelem: 1978-ban például több tízmillió forint értékben hoztak be az áruválasztékot bővítő termékeket, csak tízmillió forintért (illetve ennek megfelelő dollárért) vásároltak tőlünk nyugati cégek madáretetőket, ezenkívüi sok más termékünk iránt is élénk érdeklődés nyilvánul meg a külföldi piacokon.

A szövetkezet ipari termékei közül a „Mecsek" konyhabútor a sláger: nem tudnak annyit gyártani, mint a szorító igények. Ezért is határozták el, hogy saját erőből, új gépek vásárlásával 1979-ben növelik hidasi üzemük kapacitását.

A bőrruházati ágazat 1978-ban 29 milliós árbevételt hozott. Az idén Pécsett bőrruházati szolgáltató boltot nyitnak; elszakadt bőrkabátjainkkal, átszabásra váró ruháinkkal ugyanis eddig alig-alig tudtunk mit kezdeni. Az új üzletben mérték utáni megrendelést is elfogadnak, a Pécsi Bőrgyár anyagából készült bőrruházat mellé a Bonyhádi Cipőipari Szövetkezet és a Pécsi Kesztyű és Bőrdíszműipari Szövetkezet cipői, illetve táskái, kesztyűi teljes együttest adnak az elegáns öltözködéshez.

●

Mint említettük, még ebben az évben Pécs belvárosában, a Széchenyi tér környékén pincesöröző nyitnak, ahol déli szomszédaink legjobb sörei mellé néhány különleges sörkorcsolyát szolgálnak majd fel. A hangulatos szekszárdi, bátaszéki szász sörözők példájára tehát a pécsiek régi kívánsága is teljesül.

L. J.

SÁRGA ESŐ

A sárgaeső és a sárgahó nyomai még mindig látszanak a pécsbányatelepi örökzöldeken. Épp egy hete, két napon át esett néhány óráig a színes csapadék. Színe a lőszre, vagy a sárgás agyagra emlékeztet. Az örökzöldeken és a melegágyi ablakok üvegén most is felfedezhetők a sárgás színű vízfolyások, csorgások nyomai. A por-, vagyis a homokanyag szokatlanul finom. Berghauer Tibor tanár szerint délkeleti széllel érkezett. Hasonló jelenséget több mint két évtizede figyeltek meg a bányásztelepülésen. Feltehetően a Szaharából sodródott eddig a lisztnél is apróbb szemű homok, amiből egy négyzetméterre 2–3 gramm is hullott.

A hét királyfi és más mesék



Az egyik legnépszerűbb mesefigura: a telhetetlen méhecske, Macskássy Gyula rajza

Újdonság lesz a hangos dia

Látogatóban a 25 éves Magyar Diafilmgyártó Vállalatnál

Az elmúlt negyedszázadban vajon hány kisgyerek meseigényét elégítették ki a diafilmes házimozizások? Erre az ősszel 25. évfordulóját ünneplő Magyar Diafilmgyártó Vállalatnál is hiába várom a választ. Kiszámolni is lehetetlen, hiszen megalakulásuktól 1977 végéig 3690 fajta diafilm készült náluk. Ebből több mint félezer mese, hétszáznál is több ismeretterjesztő, majd háromszáz iskolai és több mint 2100 szakoktató jellegű diafilm. De maradjunk a mesefilmeknél! Kezdetben a klasszikus Grimm és Andersen, aztán a magyar népmesék, majd az irodalmi művek kelendősége hullámzott, újabban mindhárom egyformán keresetté vált. Korunk irodalmi alkotásaiból készült mesefilmek is gyorsan népszerűvé váltak az óvodások és kisiskolások körében egy Zelk Zoltán, Weöres Sándor, Tamkó Sirató Károly vers, vagy mese vetekszik akár Andersennel is. Megújhodott a mesedia divatja: 1974-ben 878 ezer, 1977-ben majd 2 millió fogyott, erre az évre már közel 2,5 millió mesefilmet kért a kereskedelem. Idén mintegy 20 új mesével rukkolnak ki a mesegyáriak, jónéhánnyal a gyermekek nemzetközi éve alkalmával: Balázs Bélától A hét királyfi meséje a feledés homályából kel életre. Révész Napsugár rajzaival. A többi? Maradjon titok. Tervezik: húsvétra újdonság lesz a hangosdia, egy dobozban tíz mesedia mellett ott lapul magnókazettán előadóművészek vagy gyerekek tolmácsolásában a vetített mese szövege.

Kalandozzunk vissza a múltba. Az 50-es évek elején kiterjedt mozihálózat és a tv híján a diafilmek jelentették a képi híradást, a szórakoztatást, a mesét felnőttnek, gyereknek egyaránt. Ezeket a beszélő képeket —, melyeken a kézzel, később a géppel írott szövegek „beszéltek" — a Népművelési Minisztérium megbízásából a Magyar Fotó diaosztálya adta ki, de 1954-től már a Magyar Diafilmgyártó Vállalat. Akkor a fekete-fehér volt túlsúlyban, ma már csak színes film kerül ki tőlük.

Hogy születik a diafilm? A téma vagy adja magát — mint ahogy idén a Móra, Móricz, Radnóti évforduló — vagy kiötlik. Képekre, kockákra bontva készítettik el a forgatókönyvet és felkérnek három-négy rajzolót. A művészeti tanács tagjaival megvitatja az MDV és dönt: azzal készíttetik el a filmet, akinek legkifejezőbbek a rajzai. Az ötlettől a gyártásig fél év telik el.

Murányi László

Vállalati vezetők, energetikusok, magánosok!

Gáz- és olajtüzelésű kazánok, hőlégfúvók, termogenerátorok és egyéb energetikai berendezések

vegyszeres koromtalanítása és műszeres beállítása

az egész ország területén.

Átalánydíjas szerződés alapján is!

3—5%-os, tartós hatásfok-növekedést garantálunk!

Jelentős energiamegtakarítás!

Megrendelhető: Gépipari Szövetkezetek Egyesülése, KALOREX SZERVIZ, 1132 Budapest, XIII. kerület, Visegrádi u. 39. Telefon: 290-472 Telex: 22-6986

Kék lámpával, szirénázva közlekedhet

Vasúti mentőkocsi

Kisebb kamionra hasonlít, sárga színű, esetenként villogó kék lámpával, szirénázva is közlekedhet, embereket és gépeket szállít. Ez nem találós kérdés, hanem egy speciális gépkocsi jellemzőinek rövid leírása. A különleges jármű nemsokára megérkezik a MÁV Pécsi Vontatási Főnökségére, de a szakemberek remélik, hogy nagyon ritkán kerül majd sor a bevetésre. Mert erre a gépkocsira csak akkor lesz szükség, ha valamilyen vasúti baleset, káreset történik.

A MÁV-nak legfontosabb feladata a gyors, biztonságos, menetrendszerű, személy- és áruszállítás. Időnként azonban előfordulhatnak olyan rendkívüli események, — például vasút-közút kereszteződésében történő baleset — melyek szükségessé teszik, hogy a MÁV a jelenleg meglévő vasúti helyreállító egysége mellé közúton is gyorsan mozgó és így a vasúti forgalmat nem zavaró speciális gépjárművet szerezzen be.

Ám ez mégsem egy különleges, egyedi gyártmányú autó, hanem Tátra típusú teherkocsi, amit a célnak megfelelően alakítottak át a kisújszállási vasúti műhelyben. Mint Harmati István, a vontatási osztály osztályvezető-helyettese elmondta formáját tekintve leginkább egy kamionra emlékeztet, bár a rakodóterét megosztották. Közvetlen a vezetőfülke háta mögött — de ettől függetlenül — kialakítottak egy fűthető, ötszemélyes utasteret, azoknak a szakembereknek a részére, akik egy-egy ilyen helyreállításnál dolgoznak. A rakodótér háromnegyed részét a szükséges gépi emelőberendezések, kiegészítő szerszámok, valamint a hegesztő és lángvágó berendezések szállítására használhatják. E gépkocsit elsősorban olyan kárhelyeken tudják majd alkalmazni, ahol gyorsabban megközelíthető a színhely országútról, földútról, mint vasútról.

T. É.

Elégtelen

Ezúttal főként a konzervekkel voltak elégedetlenek a minőség őrei. Rendszeresen megjelenő rovatunkban most is két — Pécsett és Kaposvárott működő — Megyei Minőségellenőrző és Vegyvizsgáló Intézet szokásos havi gyorsjelentésében tallóztunk.

A pécsi intézet töltőtömeg hiánya miatt kifogásolta a Szigetvári Konzervgyár pándimeggy befőttjét. A gyártót figyelmeztették, a terméket továbbra is figyelemmel kísérik. A Bács—Csongrád megyei FŰSZÉRT bajai fiókja már nem úszta meg ennyivel, a felelősök ellen fegyelmi eljárást kezdeményeztek, mert magyar nyelvű címke nélküli cseh és román szilvabetöttet szállított a Szekszárd—Sárköz és Vidéke Bartina ÁBC-jébe.

A kaposváriak a Nagykőrösi Konzervgyár egyes konzerveivel elégedetlenek: az 5/4-es őszibarack befőttben a névleges 18 százaléknál lényegesen alacsonyabb a vízben oldható szárazanyag-tartalom; az 1/10-es sűrített paradicsom pedig azért nem felelt meg a szabvány előírásainak, mert színe megbarnult, mellékize van, leve elválik. A konzervgyár igazgatóját fegyelmi eljárás lefolytatására kérték fel. Töltőtömeg hiánya miatt kifogásolták még a bugaci Petőfi Termelőszövetkezet 140 grammos mustárját, a gyártási idő feltüntetésének elmaradásáér: a Somogy megyei ZÖLDÉRT böhönyei tartósítóüzemét. Fegyelmi és figyelmeztetés. Egyébként valamennyi esetben elkerülhető lett volna a baj, ha a technológiai fegyelmet megtartják, ha a belső ellenőrzés a hivatása magaslatán áll.

A pécsiek ezenkívül általános gondra is felhívják a figyelmet: továbbra is sok a lejárt szavatosságú konzerváru a kiskereskedelemben. A boltvezetők elhanyagolják a lejárati idő figyelését, többségük — központjuk hibájából — a forgalomba tarthatóság idejéről, az új minőségmegőrzési időtartamokról sem tájékozott. Megállapították továbbá, hogy több üzletben a lejárt szavatosságú konzerveket a szabványban előírt hatósági vizsgálat nélkül, önkényesen leárazzák és értékesítik. Ez helytelen. A hiányosságok miatt a fogyasztási szövetkezetek szigetvári, paksi és szekszárdi ÁBC-iben fegyelmi felelősségrevonást javasoltak, a termékek forgalmazását leállították.

A minőségellenőrök természetesen nemcsak a konzervekkel voltak elfoglalva, más élelmiszerek minőségére is vigyáztak. Egy-egy hír a két megyéből: a pécsiek a KERMI-vel közösen szemlét tartottak a betárolt burgonya felett és megállapították, hogy Baranyában — és országosan is — a vizsgált tételek 10—20 százaléka barnafoltos. A hiba arányában a burgonya árának mérséklésére tettek javaslatot. A kaposváriak a Kereskedelmi Felügyelőséggel és az SZMT társadalmi ellenőreivel háromnapos közös ellenőrzést tartottak Somogy megye vendéglátó helyein. Az eredmény több mint felháborító, hiszen visszatérő jelenségről van szó. Minden hamadik pohár bor és fröccs túlságosan is híg volt, minden ötödik adag dupla csak szimplácska. Hamisítás, súlycsonkítás. Temészetesen megindították a szabálysértési eljárást.

(—mz—)

Tizezer forint egy tallérért

Éremcsere, éremárverés

Volt, aki antik vázával, aranyozott csészével fizetett

A jó gyűjtő felkutatja a ritkaságokat

Két tallér bizonyult a legértékesebbnek a tegnapi éremcsere-közvetítésen. Az I. József korabeli osztrák és a II. József korabeli magyar tallér. Hosszabb licitálás után mindegyikre akadt vevő. Kérték, árat, nevet ne írjunk, mivel a vevő inkognitóban akar maradni. Annyit mégis elárulok, hogy nem baj, ha tíz darab ezres kéznél van.

A Magyar Éremgyűjtők Egyesülete Baranya megyei Szervezete évente háromszor rendez ilyen közvetítést. A tegnapi idén az első volt, és ez meg is látszott a nagy érdeklődésen. A Rákóczi úti teremben szusszanni is nehezen lehetett, vagy 250-en tömörültek be. A pódium előtti széksorokban mindenki izgatottan böngészte a katalógust és figyelte a kikiáltási árak alakulását. A terem másik részében az asztalokon egy-egy gyűjtő eladásra, cserére szánt érmeinek tömege. Néhol a papírpénzek, érmek mellé antik váza, aranyozott csésze és egyéb apróság is került. Van, aki ezekkel a tárgyakkal fizet. Az asztaloknál nagy a nyüzsgés. Ők azok, akik az „árverésre" nem neveztek be, hanem egyénileg vásárolnak, válogatnak. Egyik-két törzstag teát iszogat, az unokák colát szörpölnek és türelmesen várják a hazamenetelt. Leülök egy idősebb férfi mellé és csodálom a gyűjteményét. A huszonöt éves kitartó gyűjtőszenvedély egyik albumát.

— Én már nyugdíjas vagyok, lassanként felszámolom az egész anyagot. Sajnos, a gyermekeim nem foglalkoznak érmékkel — mondja a nagykanizsai Grátz Béla. Bejárta már a dunántúli egyesületeket, klubokat. A jó gyűjtő nem sajnálja a fáradságot, hanem felkutatja, amire fáj a szíve. Vett is egy érmét ötszáz forintért. 1931-es „Horthy pengőt". Már csak ez hiányzott az 1926—1939 közötti sorozatból. Így kiegészítve eladni is jobban lehet — magyarázza Grátz Béla.

Vannak a teremben debreceniek, szegediek, szombathelyiek is. A Baranya megyei szervezetnek igen jó a hírneve. Vonzó a képekkel ellátott katalógus is, melyet a félezernyi tagság rendszeresen megkap. Az ajánlatokat és az érméket levélben is lehet küldeni. Tóth Ferenc, a szervezet elnöke mondja, hogy hivatalosan is az élvonalba tartoznak aktív munkájukkal. „Az ember értelmes dolgot sohasem tud későn kezdeni" — bizonygatja. Bárki bemegy hozzájuk vasárnap délelőttönként, díjtalanul adnak szakértői véleményt gyűjteményükről. Az éremgyűjtés kicsit költséges szenvedély, de állítólag nagyon érdekes.

B. A.

Szórakozásra kellett a pénz

Elfutott a kvarcórával

6 év alatt negyedszer a börtönben

A bűnözők között nem tartozik a „nehéz fiúk" közé a 26 éves Hajdu Tibor, de meglehetősen jó ismerője egyik-másik büntetésvégrehajtó intézetnek. Először 20 éves korában ítélték el 2 év és 11 hónapi szabadságvesztésre lopás és közveszélyes munkakerülés miatt. Azóta még két ízben ült börtönben hasonló bűncselekményekért, s nemrégiben ismét oda küldte őt a Pécsi Városi Bíróság.

A hivatalos jegyzőkönyvben az áll, hogy foglalkozás nélküli pécsi lakos. Ez utóbbi azonban csak a személyazonossági igazolványt tekintve állja meg a helyét, mert azt a viszonylag rövid időt, amíg szabadlábon volt, alkalmi ismerőseinél, illetve a pécsi főpályaudvaron, esetenként a szórakozóhelyeken töltötte.

Legutóbbi büntetését letöltve, az elmúlt év októberében szabadult, kevés híján 3000 forint rabkeresménnyel. Eleinte édesanyjánál lakot, de ott néhány nap után ismét kitelt a becsület. Munkát nem akart vállalni, azazhogy egyszer megpróbálkozott vele. A Tejipari Vállalathoz szegődöt, ahol egy teljes napig bírta. Utána csak a szórakozóhelyek kötötték le. A pénzét két nap alatt elköltötte, az ismerősöknél sem számíthatott huzamosabb ideig tartó támogatásra. Maradt tehát a régi, bár nem éppen bevált módszer, a lopás.

November hó 2-án, délután, a főpályaudvarral szembeni Lokomotív étteremben italozott. — Amikor megpillantotta az asztaltársaság egyik tagjának kezén a kvarcórát, kérte, hogy mutassa meg, mondván, hogy ő még ilyent nem látott. A készséges ismerős kezéből kikapta az órát, felpattant és futásnak eredt. Olyan gyorsan, hogy nem tudták utolérni. A 2500 forintot érő holmit még aznap eladta 500 forintért. Nem örülhetett sokáig a szerzeménynek, mert a rendőrök rövidesen elfogták. A zsebében egy zálogcédulát is találtak egy Poljot karóráról.

A Pécsi Városi Bíróság többszörösen visszaesőként elkövetet lopásért és közveszélyes munkakerülésért 2 évi, fegyházban letöltendő szabadságvesztésre ítélte, és 4 évre eltiltotta a közügyek gyakorlásától, továbbá elrendelte, hogy feltételes szabadságra nem bocsátható.

K. Gy.

Szeszélyes február

Napsütés után hózápor

Szombaton még 7 Celsius fok hőmérsékletet mértek Pécsett, és sütött a nap, ám tegnap kora délután már hózápor vonult át a város fölött. Később havaseső váltott az időjárás, aztán megint havazott, és ez így ment egész délután.

Mindez egyáltalán nem zavarta azokat a pécsi hideg csemegét kedvelőket, akik tegnap puncs jégkrémet vásároltak a Mecsek cukrászdában, s azt a kétezer fürdőzőt sem, akik a vasárnapot Harkányban töltötték. Az viszont könnyen lehet, hogy a gázkonvektorok tulajdonosai előre „megérezték" ezt a hideg vasárnap délutánt, ugyanis szombaton és tegnap a Gázmű ügyeletére érkezett 76 bejelentés nagy része konvektorhibára vonatkozott.

A KPM hóügyeletén nem tétlenkedtek. Egyelőre biztonsági okokból, de útnak indították a sószórókat a megye főútvonalain. A pogányi meteorológiai állomásról megtudtuk, hogy tegnap szinte egész Dunántúl területén esett a hó, de rövid ideig és nem jelentős mennyiségben. A következő napok időjárását továbbra is a szeszélyesség jellemzi.

hDN hírek hDN hírek hDN

Kocsiátvételi sorszámok

Trabant Lim. (Budapest)	17 019
Trabant Lim. (Győr)	7 099
Trabant Lim. Speciál (Bp.)	25 168
Trabant Lim. Speciál (Győr)	16 003
Trabant Lim. Hycomat	7 614
Trabant Combi (Budapest)	4 259
Trabant Combi (Győr)	1 063
Wartburg Limousine	12 548
Wartburg de Luxe	15 712
Wartburg de Luxe tolótetős	4 716
Wartburg Limosine tolótetős	2 770
Wartburg Tourist	4 232
Skoda 105 S (Budapest)	4 343
Skoda 105 S (Győr)	1 355
Skoda 105 S (Debrecen)	1 401
Skoda 120 L (Budapest)	4 751
Skoda 120 L (Debrecen)	1 843
Skoda 120 L (Győr)	2 560
Polski FIAT 1500	13 927
Polski FIAT 126	14 940
Zaporozsec	28 209
Lada 1200 (Budapest)	99 113
Lada 1200 (Debrecen)	50 816
Lada Combi	12 932
Lada 1500	19 780
Lada 1300 (Budapest)	11 405
Lada 1300 (Debrecen)	7 137
Lada 1600 (Budapest)	2 719
Lada 1600 (Debrecen)	1 073
Dácia	12 031
Moszkvics 2140	4 200

◆

— **Új játékterem Siófokon.** Május elején a siófoki városközpontban — új helyen, korszerű gépi játékokkal berendezve — új játékterem nyílik. A SIÓTOUR irodaszékháza mellett nyíló helyiség a városi tanács és a SIÓTOUR közös beruházásában készül. Május elejéig — a nyitásig — a régit üzemeltetik.

— **Munkaügyi tanfolyam.** A vállalati és szövetkezeti szakemberek részére március 19—23-a között munkaerő- és bérgazdálkodási továbbképző tanfolyamot rendez a Baranya megyei Tanács munkaügyi osztálya és a TIT megyei szervezete. A harkányi bentlakásos tanfolyamra március 5-ig lehet jelentkezni a TIT-ben (Pécs, Janus Pannonius u. 11.).

— **Szőlőmetszési bemutató.** Ma délután 2 órakor a szigetvári kertbarátok négy klubja közel kétszáz tagjának a kaposszentjakabi hegyen szőlőmetszési bemutatót tart dr. Csizmazia József szőlőnemesítő. Ugyancsak ma este 6 órakor az IH-ban kísérőfilmmel illusztrált előadás lesz „Szőlőtermesztésünk fejlesztése új fajták telepítésével" címmel.



Ráckevén Szeredi László és felesége egy gólyapárt nevelnek. A két madarat 1977 októbere óta gondozzák. A repülésre képtelen kisgólyák akkor ősszel maradtak le társaiktól, s azóta valósággal „házimadárrá" váltak

04-05-07

Nem vette figyelembe az egyirányú forgalmat jelző táblát Pécsett, az Ybl Miklós utcában a hét végén Bartha József 37 éves pécsi lakos és személygépkocsijával összeütközött a vele szembe jövő gépkocsival. A baleset következtében Bartha József és a másik kocsi két utasa könnyű sérülést szenvedett. Bartha ellen a rendőrség eljárást indított.

◆

— **Székely népköltészeti estet** rendeznek a szekszárdi Babits Mihály Művelődési Központ szocialista brigádok klubjában. Ma, hétfőn Antal Andrásné népi énekes, Fábián Ágostonné mesemondó és Bogár István megyei néprajzi felügyelő lép az est közönsége elé.

— **ABC kisáruház nyílt Paksom.** A helyi ÁFÉSZ által létrehozott kisáruházban főleg élelmiszerekkel, háztartási cikkekkel, valamint iskolai írószerekkel látják el a környező lakosságot. Új, ÁFÉSZ ABC-áruház épült Simontornyán is, a nagyközség élelmiszerellátásának javítására.

— **Lakás fiatal házasoknak.** Hetven tanácsi bérlakás és hatvankilenc tanácsi értékesítésű szövetkezeti lakás épül Zalaegerszegen, melyeket fizikai dolgozók és fiatal házasok kapnak majd meg. A tanácsi lakások április 15-ig, a szövetkezeti lakások június 30-ig készülnek el.

— **Ideiglenesen** Pécsett nyomtatják a Tolna megyei Népújságot. A szekszárdi nyomdában elromlott az NDK-ból vásárolt Saphir 96-os típusú ofszetrotációs gép. Szerencsére a Dunántúli Napló ugyanolyan nyomdagépen készül, s már hasonló esetben a szekszárdiak is segítettek, ezt most a pécsiek viszonozzák. A szombati és vasárnapi Népújságot már Pécsett nyomtatták. A nyomdagép megjavításához valószínűleg a gyár szerelőjére lesz szükség, s addig Baranyából kerül ki a Tolna megyei Népújság több mint harmincezer példánya. A lap megjelenésében ez azonban lényeges fennakadást nem okoz.

— **Király- és gyémántfácán.** Baranya megye egyik leggazdagabb élőfácán-gyűjteményével Chalupa László rendelkezik pécs-vasasi udvarában. Immár öt éve harminc különféle példányt nevel. Köztük található a királyfácán, melynek csak a farka másfél méteres. Legpompásabb színekben ragyog a gyémántfácán. Hol hangyatojást kapnak, hol gazdag fehérjetartalmú eledelt.

— **„Üvegkalitkába"** beépített mini-labormérleget őriznek a Metripond Mérleggyár pécsi Edison utcai kirendeltségén. Az érzékeny mérőeszköz a századelőről való, mindössze 200 grammig mértek vele. Üvegborítás fedi, ami a legkisebb porszemcsétől is védi. A súlybeállító gombok is az üvegkalitkán kívül találhatók.

ERB JÁNOS:

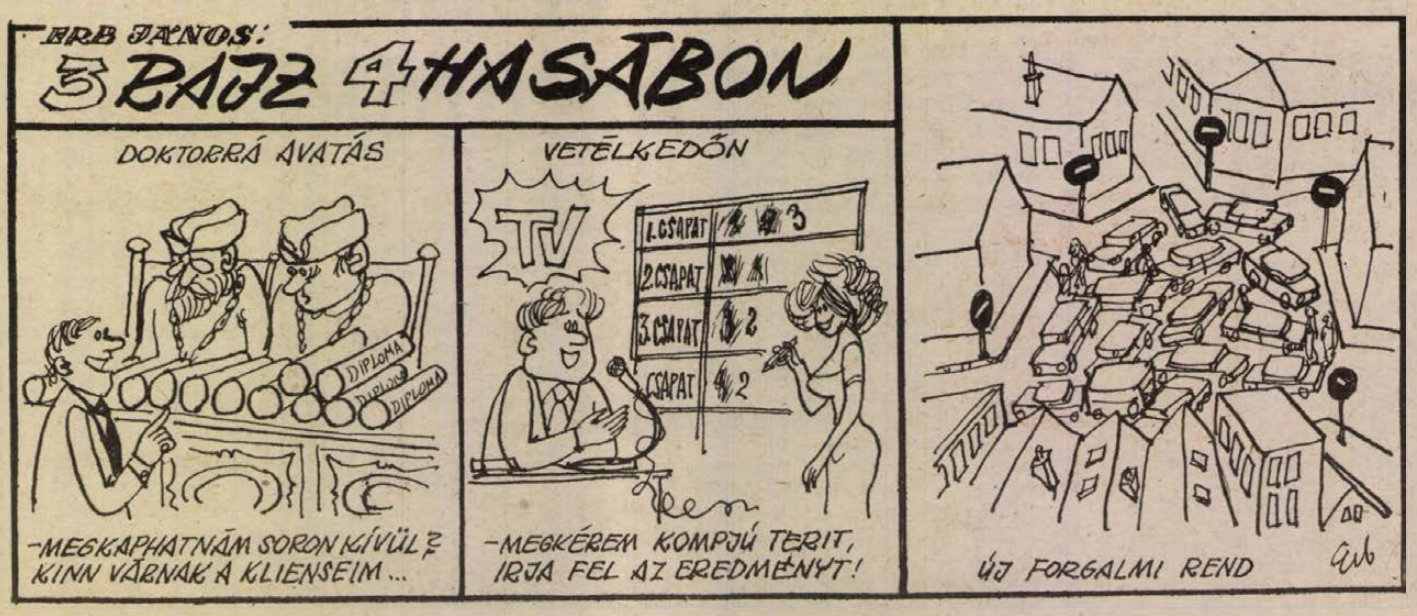

Útban a Szaljut—6 felé



Vasárnap délután a Szovjetunióban fellőtték a Szojuz—32. űrhajót. Képünkön az űrhajó parancsnoka, Vlagyimir Ljakov (balra) és Valerij Rjumin fedélzeti mérnök.

Útnak indult a Szojuz–32

Mint a Szojuz—32 rajtjáról kiadott TASZSZ-közlemény bejelenti, az űrhajó útjának célja az, hogy azt összekapcsolják a Szaljut—6 űrállomással. Az űrállomás mintegy másfél éve — pontosan 1977. szeptember 29-e óta — kering a Föld körül. A személyzet feladata az lesz, hogy alaposan átvizsgálja az űrállomást és értékelje berendezéseinek, műszereinek működését a személyzet által irányított repülés közben.

Mint emlékezetes, a Szaljut űrállomást november 2-án hagyta el az utolsó állandó személyzet: Kovaljonok és Ivancsenkov világrekorder kettőse. Azóta az űrállomás automatikusan működik, és a földi ellenőrzések adatai szerint minden berendezés kifogástalanul dolgozik. A múlt héten kiadott közlés szerint például az űrállomás belsejében a levegő hőmérséklete és a légnyomás megfelel a földi körülményeknek, az űrállomás pályája csak kisebb mértékben módosult a természetes fékeződés következtében. Ennek ellenére ahhoz, hogy az űrállomások „veteránját" ismét tartósan használatba vehessék, rendkívül gondos vizsgálat szükséges.

A Szaljut—6-on eddig két állandó személyzet dolgozott, együttvéve csaknem háromnegyed éven át és az űrállomás négy „látogató" személyzetnek is otthont adott. Több alkalommal kapcsoltak az űrállomáshoz teherszállító űrhajót is. Így a Szojuz—32 személyzete számára az első feladat az összekapcsoló berendezések működésének ellenőrzése lesz. Az eddigi gyakorlat szerint az űrhajó és az űrállomás összekapcsolására nagyjából egy nappal a rajt után kerül sor, általában akkor, amikor az űrhajó a 18. fordulatot teszi meg a Föld körül.

Sanaai agresszió a Jemeni NDK ellen

A Jemeni Népi Demokratikus Köztársaság külügyminisztériuma a következő nyilatkozatot adta ki az észak-jemeni agresszióval kapcsolatban:

Február 23-án, pontosan délután 5 órakor a sanaai kormány fegyveres erői agressziót indítottak a JNDK ellen a Mukeiras város melletti határszakaszon, a harmadik kormányzóság azzal szomszédos területein és Beihan körzetében. Fegyveres erőik és a milícia felvette a harcot a támadókkal. A harcok ennek a nyilatkozatnak a kibocsátásakor is folynak. A kapott információk szerint nagyméretű csapatösszevonás folyik az észak-jemeni Ibb és Taizz térségében. Ezek az erők, véleményünk szerint, készen állnak egy további dél-jemeni területet érintő támadásra.

Ez a háború, amelyet a sanaai kormány kezdett, jól mutatja azt a mérhetetlen gyűlöletet, amelyet az imperialista és a reakciós erők éreznek a JNDK nemzeti és demokratikus rendszerével szemben. A sanaai kormányt mintegy eszközül használják fel, hogy lerombolják az október 14-i forradalom vívmányait, amelyekért gyermekek, apák, nagyapák áldozták életüket.

A sanaai kormányt tartjuk teljes egészében felelősnek azért, hogy fegyveres agressziójának következtében ilyen súlyos helyzet alakult ki. Felhívjuk mind délen, mind északon a jemeni közvéleményt, hogy szálljanak szembe Sanaa uraival, hiúsítsák meg terveiket és szolgáltassanak olyan leckét, amelyet sohasem felednek el.

A JNDK kormánya és vele együtt mindkét országrészben az egész jemeni nép és a forradalmi erők képesek szembenézni a sanaai kormány, az imperialista és a reakciós erők összeesküvésével, amely nemzeti kormányuk megdöntésére irányul. Mesterkedéseik meg fognak hiúsulni, ahogyan a múltban is kudarccal végződött minden ilyen kísérlet.

24 ÓRA A NAGYVILÁGBAN

Uganda segítséget kér!

Uganda vasárnap közölte, hogy húszezer főnyi haderő — a tanzánia hadsereg katonái, ugandai emigránsok és zsoldosok — elérték a Kampalától 120 kilométerrel délre lévő Masaka városát és súlyos harcot vívnak az ország fegyveres erőivel. Uganda segítséget kérő felhívással fordult a baráti afrikai és arab államokhoz, a harmadik világ országaihoz, a szocialista országokhoz és a palesztinai felszabadítási szervezethez. Nyugati hírügynökségek felhívják a figyelmet arra, hogy Kampala első ízben ismeri el hivatalosan, hogy harcok folynak Masaka városa közelében. A tanzániai kormány nem tagadja, hogy csapatai Uganda területére léptek, de azt állítja: Masakában az ugandai kormányzat ellen fellázadt erők ütköztek meg Idi Amin katonáival.

✦ BERLIN: Vasárnap befejeződött a Német Szocialista Egységpárt Központi Bizottsága által Berlinben rendezett háromnapos nemzetközi tudományos konferencia, amelyet August Bebel „A nő és a szocializmus" című nagyfontosságú műve megjelenése 100. évfordulójának szenteltek. A tanácskozáson 85 kommunista és munkáspártnak, a forradalmi-demokratikus pártnak és szervezetének szocialista és szociáldemokrata pártnak, valamint a „Béke és Szocializmus" című folyóirat szerkesztőségének összesen több mint 500 képviselője vett részt.

Apasági rekord

Apasági rekordot állított fel egy 53 éves nyugatnémet kereskedelmi utazó, nem kevesebb, mint 46 gyermeket mondhat magáénak. Seregnyi gyermek elszórva él az NSZK különböző városaiban: Düsseldorfban, Frankfurtban, Münchenben, Brémában és egyebütt, ahol az utazó valaha is megfordult. Ő maga állítólag „példás" családi életet él feleségével és öt törvényes gyermekével. A gyermeksereg természetesen jelentős pénzügyi terheket ró az üzletemberre, hiszen még nem nagykorú gyermekeiért havonta 3650 márka tartásdíjat kell fizetnie.

✦ WASHINGTON: A Fehér Ház bejelentette, hogy James Carter amerikai elnök vasárnap (közép-európai idő szerint a késő esti órákban) a Fehér Házban fogadja a Camp David-i tanácskozások résztvevőit: Musztafa Khalil egyiptomi miniszterelnököt, külügyminisztert, és Mose Dajan izraeli külügyminisztert. A találkozón jelen lesz Cyrus Vance amerikai külügyminiszter is.

✦ *TEHERÁN: Az Ettelaat című lap idézi Khomeini ajatollah egyik szóvivőjének, Hazalinak a kijelentését, miszerint a sah február 17-re államcsínyt készített elő és Marokkóból több izben is az Iránhoz tartozó Kish szigetcsoportra repült, ahol hozzá hű tábornokokkal tanácskozott. Hazali kijelentette, hogy a sah 160 milliárd rialt vitt ki az országból.*

A kambodzsai külügyminisztérium nyilatkozata

„A kambodzsai kérdés ismételt megtárgyalása a Biztonsági Tanácsban beavatkozást jelent Kambodzsa belügyeibe és ellentétben áll az ENSZ alapokmányával" — hangoztatja a Kambodzsai Népköztársaság Külügyminisztériuma szóvivőjének hét végi nyilatkozata, majd megállapítja: „a pekingi reakciósok és az imperialisták a feketét fehérnek beállítva megkísérelnek egyenlőségjelet tenni Kína Vietnam elleni agressziója és a kambodzsai népnek a nemzet megmentéséért vívott igazságos harca között.

A kambodzsai külügyminisztérium nyilatkozata a továbbiakban rámutat: „a Biztonsági Tanácsnak feladatával és lehetőségeivel összhangban el kellett volna ítélnie a kínai reakciós hatóságokat, megfelelő intézkedéseket kellett volna hoznia, hogy Pekinget rákényszerítsék: tartsa tiszteletben a Kambodzsai Népköztársaság és a Vietnami Szocialista Köztársaság függetlenségét, szuverenitását és területi integritását, szüntesse be Kambodzsával ellenséges akcióit, Vietnam elleni agresszióját és haladéktalanul vonja ki csapatait Vietnamból."

◆

✦ RIO DE JANEIRO: Sok ezer főnyi táncoló, éneklő tömeg köszöntötte szombaton a riói karnevál megnyitását. A négy napon át megállás nélkül zajló zenés-táncos fesztivál a világ egyik legnépszerűbb ünnepe. A riói utcákon mintegy 1500 rendőr és katona vigyázza a rendet, és próbálja elejét venni az eddigi fesztiválokon oly gyakori incidenseknek.

✦ *KAIRÓ: Az Egyesült Államok szombaton újabb javaslatot terjesztett az izraeli—egyiptomi különalkú létrehozásáról Camp Davidban tárgyaló egyiptomi és izreali küldöttség elé. Az Al Ahram című kairói napilap vasárnapi jelentése szerint az amerikai vezetés a különmegállapodás mielőbbi tető alá hozása érdekében újabb kompromisszumos javaslatot dolgozott ki a Ciszjordánia és a Gáza övezet jövőjének sokat vitatott kérdéséről és arról, hogy miként lehetne ezt a problémát összekapcsolni Egyiptom és Izrael kétoldalú különmegállapodásával.*

A maffia új „üzletága"

Emberrablás

Kábítószer, csempészet, zsarolás — ezek voltak az olasz maffia hagyományos jövedelmi forrásai. Ma már a kalábriai gengszterfőnök, Don Mommo vezetése alatt kifejlődött egy egészen új üzletág: az emberrablás.

Don Mommot tartják ma a legbefolyásosabb gengszterfőnöknek Kalábriában. A rendőrségi akták szerint kapcsolatban volt ifjú Paul Getty elrablásával. Persze Don Mommo csak álnév. A rendőri iratokban Girolamo Piromalli a neve, születési éve 1918, születési helye Kalábria.

Viszonylag új „üzletág" az emberrablás, viszont a zsarolás céljából történő emberrablás éppen az utóbbi években olyan arányokat öltött Olaszországban, hogy már nemcsak a szupergazdagok, hanem a jómódú polgárok — orvosok, ügyvédek — is kezdenek távozni az országból, vagy legalább gyermekeiket küldik külföldre. A rendőrség eddig még nem tudta Don Mommóra rábizonyítani az emberrablásban való bűnrészességet, ennek ellenére mindenki tudja, hogy ezen „üzletág" legnagyobbjai közé tartozik. Don Mommo némi szerencsével földmunkásból építési vállalkozóvá küzdötte fel magát.

A kalábriai maffia-bosst, Don Mommót 1956-ban gyilkosságért 12 évre ítélték. 10 évet letöltött a fegyházban, kettőt egy amnesztia során elengedett az olasz államelnök.

Ezen idő óta Girolamo Piromalli kizárólag a tiszta üzleteknek szenteli magát... A rosarói Ibolya-parton 100 kilométer az ő tulajdona Rosario és Reggio di Calabria között, a Tyrréni-tengeren, oliva- és mandulaültetvényei vannak.

Amikor a 70-es évek elején az olasz kormány elhatározta, hogy az ötödik acélművet Gioia Tauróban építi fel, Don Mommo a 17 ezer lakosú kis fészekben lakott. Megalapította a MAPIR nevű mélyépítési és szállítmányozási vállalatot, kihasználta Rómában lévő jó politikai kapcsolatait, és minden építési üzletet meg tudott szerezni. Amikor konkurrens vállalatok olcsóbb árakkal léptek fel, bombarobbanások vették el kedvüket a további versenytől.

A rendőrség érdeklődése ugrásszerűen emelkedett Don Mommo iránt, amikor villájának módszeres átkutatása során egy alkalommal egy olyan százezer lírást találtak, amely az 1973-ban elrabolt Paul Getty-ért fizetett váltságdíjból származott. A római bűnügyi rendőrség maffiológusai szerint más jelek is utalnak arra, hogy Don Mommo részt vett ebben az emberrablásban, sőt annak fő szervezője volt.

Ismeretes az is, hogy 1975 decemberében a maffia 398 tagja közgyűlésre gyűlt össze Don Mommo vezetése alatt Aspromonte hegyei között, s hogy ezen dolgozták ki részletesen a Getty-ik elrablásának stratégiáját. A maffiafőnökök az első emberrablások meglepő eredményeinek hatása alatt — elhatározták, hogy ezt az „üzletágat" Kalábriától egészen Észak-Olaszországig terjesztik ki, hiszen ott laknak a legfizetőképesebb olasz iparmágnások, a Milánó—Genova—Torino háromszögben.

Rövid időn belül már rutinmunka lett az emberrablás. Kalábriában orvosok, ügyvédek, parasztok, kereskedők tűntek el, Rómában és Milánóban gazdag nagyiparosok, sikeres kereskedők, gazdag családból való nők és gyerekek. Az új üzletág felvirágzásával együtt nőttek a váltságdíjak, de a Paul Getty-ért kapott nyolcmillió líra e területen is új értékarányokat teremtett.

Reggióban minden üzlet-, kocsma- és vendéglőtulajdonos fizet a maffiának. Nagyon drágán megfizet az, aki nem hajlandó „adózni". Úgy járhat, mint a Café Mauro tulajdonosa. Mivel többszöri felszólítás után sem volt hajlandó fizetni, a levegőbe röpítették az egész házat.

A kiszáradt folyóágyak a 60-as években nagy szerepet játszottak a maffia csempészüzleteiben. Mivel a rendőrség a szicíliai „testvérek" számára már nagyon nehézzé tette az üzletet és az életet, a kalábriai menedékhelyeken keresztül próbálták kitérő utakon szállítani a csempészárut. A széles kavicságyak, amelyek az év kilenc hónapjában szárazak, Kalábriát kiválóan alkalmassá tették a csempészett cigaretta szállítására és szétosztására. A teherautók egészen közel mehettek a tengerparthoz, ahol a csempészhajók horgonyoztak.

Maga Gioisa Ionica is éveken keresztül fontos átrakodóhelyként funkcionált a csempészek számára. Aztán gyökeresen megváltozott a helyzet: a magasan az Aspromonte-hegyekben fekvő helyek közigazgatását is átvette kommunista-szocialista koalíció, s ez hadat üzent a maffia erőinek.

Mintegy jelképéül annak, hogy országos síkon is más idők járnak már a maffiára, másnap reggel a rendőrség rárakta a bilincset a legbefolyásosabb 34 kalábriai maffiatagra is. Egy minden apró részletben kidolgozott terv alapján a rendőrség egyazon reggel hatkor emelte ki ágyaiból a hatalmas főnököket Rómában, Páduában, Sienában és Reggio di Calabriában.

Don Mommot Messinában fogták el, ahol betegen feküdt, s a városi börtönbe szállították.

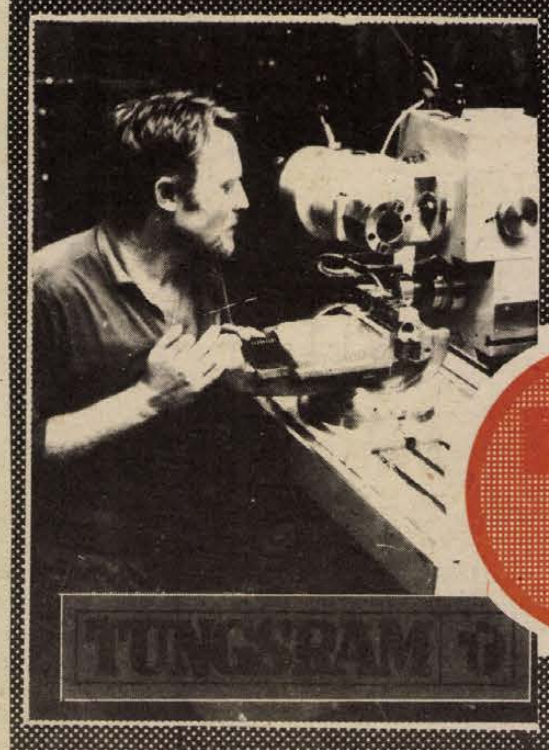

ÁLTALÁNOS ISKOLA 8. OSZTÁLYÁT VÉGZŐ FIÚK FIGYELEM!
SZERETETTEL VÁR BENNETEKET AZ

Egyesült Izzó Sopiana Gépgyára

Továbbtanulásotokat az alábbi szakmákban tudjuk biztosítani:

- ESZTERGÁLYOS
- MARÓS (vésős, gyalus)
- KÖSZÖRÜS
- SZERSZÁMKÉSZÍTŐ
- GÉPSZERELŐ

JUTTATÁSOK:

tanulmányi eredménytől függően havonta 100—550,— Ft-ig terjedő ösztöndíj,
a vállalat ezenfelül gépi forgácsolók részére havi 500,— Ft egyéb szakmákban 250,— Ft társadalmi ösztöndíjat biztosít, kedvezményes étkeztetés, munkaruha.

JELENTKEZÉS MÓDJA:

jelentkezési lapon a választott szakma megjelölésével, az általános iskolában,
ill. személyesen az 500. sz. Zrínyi Miklós Ipari Szakmunkásképző Intézetben Pécs, Rét u. 41.

Ipari vállalat
pályázatot hirdet

SZTK-ügyintézésben jártas bérelszámolási csoportvezetői

MUNKAKÖR BETÖLTÉSÉRE

PÁLYÁZNI LEHET:

részletes önéletrajz beküldésével

„Megbízható, 1979"

JELIGÉRE A HUNYADI ÚTI HIRDETŐBE

Művészeti krónika

Eszék. Pénteken nagy sikerrel szerepeltek az Eszéki Horvát Népszínházban a pécsi operaegyüttes tagjai, Verdi: Trubadur című operáját évek óta műsoron tartják a horvát városban, s most, az előadás változatossága végett Breitner Tamás vezényelte az operát, Leonórát Szabadits Judit, Manricot pedig Albert Miklós énekelte, a közönség hosszas, elismerő tapsától kísérve.

✦

Havanna. Papp Zoltán pécsi zeneszerzőt kettős öröm érte: a városban járt Kubai Nemzeti Balett koreográfia készítése céljából átvette tőle A harangozó című balett zenéjét. Ezen kívül elkészült új filmzenéje is, melyről ezt mondta:

– A Magyar Televízióban mutatják be a Gross Arnold festőművészről készült portréfilmet, Soós Mária rendezi. Ehhez kérték tőlem a filmzenét. Nagy feladat volt, hiszen konkrét látványhoz, festményekhez kellett zenei élményt nyújtani. E végett sok képet néztem végig. De a film nemcsak a festészet, vagyis a megemelt valóság ábrázolása, hanem ezzel párhuzamosan a reális látványé is. Például a művész léghajóképe mellett valódi léghajót is fotóznak benne. Kép és hang összhangját úgy próbáltam megteremteni, hogy a hangszerelés változatosságával igyekeztem követni a képek színvilágát. Örülök, hogy sikerült, elfogadták és májusban vetítik.

✦



Viktória. Cseh Mária művésznő (képünkön) közel féléves betegség után átvette szerepét, s Viktóriát játssza Ábrahám Pál azonos című operettjében.

✦

Párizs. Martyn Ferenc is készített műveket abba a Párizsban nemrég megjelent szitanyomat-kötetbe, melyet francia nyelven adtak ki, párizsi és magyarországi festőművészek gyűjteményeképpen Bartók Béla életéről.

✦

Tímár Józsefről készül a Színészmúzeum legújabb műsora. Ebben szerepet kapott Bozóky István színművész, a Pécsi Nemzeti Színház tagja is.

Amatőr fotómodell lett az év manekenje

Utálatos-e Sütő Enikő?



Lehet, hogy a stílusomat nem szeretik, valószínűbb, hogy irigykednek

Egy Fabulon plakáttal kezdődött Sütő Enikő manekenpályafutása. A 15 éves szőke, hosszú hajú kislányt egy jószemű fotós fedezte fel a szakma számára. A plakát három évvel később került ki az utcákra. Idén pedig a Hilton Szállóban Sütő Enikő állhatott a dobogó legmagasabb fokára, őt választották meg az Ez a divat olvasói 1978-ban az év manekenjének.

– Teljesen váratlanul ért, mikor egy héttel az eredményhirdetés előtt mondták, hogy az eddigi szavazatok alapján az első helyen állok. Nem tartottam magam a legjobb manekennek, már csak azért sem, mert bemutatókra nem járok, inkább fotózok. Nálam pedig vannak szebb manekenek is. Aztán én lettem az első, minimális különbséggel – mondja Sütő Enikő.

– Örült a sikereknek?

– Mikor ott álltam a dobogón, a közönség, a kamerák és fényképezőgép előtt, biztosan sokan irigyeltek, de én nem tudtam, hogy most büszkének kell lennem, vagy szégyeljem-e magam. Arra számított mindenki, hogy a Welzer Erzsébet lesz az első... Aztán, hogy ő se maradjon ki, megválasztották bálkirálynőnek. Csak azért, hogy engem cikizzenek.

– Azóta nem a legjobb a kapcsolata a maneken kolléganőivel...

– Fotózni szívesen hívnak, szeretnek velem dolgozni. A lányok zömével nem vagyok jó viszonyban, lehet, hogy a stílusomat nem szeretik, de az a valószínűbb, hogy irigykednek. A Divatintézetnél sem vagyok jó, mert nem járok ruhát bemutatni. Pedig nem tartom ezt a munkát rangon alulinak, de az az érzésem, hogy ha végigmennék a kifutón, magamat mutogatnám, nem a ruhát. Néhány kolléganőm a versenyeredmény kihirdetése óta egyenesen gyűlöl. A második helyezett Farkas Márta például nem köszön, levegőnek néz.

– Utálatos nőnek tartja magát?

– Nem. De lehet, hogy ha másokat megkérdez, annak tartanak. Szerintem mindenki utálatos, aki első.

– Most, hogy az év makenje lett, változott-e az élete?

– Szinte semmit. A munkám sem lett több, az utcán sem fordulnak meg többen utánam mint azelőtt. Talán egy picit lettem népszerűbb: az eredményhirdetés óta hatvan levelet kaptam, de az az érdekes, hogy egyik sem volt ordenáré hangú. Pedig ebben a szakmában nem a legjobb a hírük a lányoknak. Az életcélom továbbra sem a manekenség, a jogi egyetemet szeretném befejezni.

– Mennyit keresett tavaly, mint fotómodell?

– Intenzíven csak a második negyedévtől kezdtem dolgozni. Ettől az időtől számítva, olyan ötvenezer forintot.

Megkérdeztem Farkas Mártát, a második helyezettet, hogy mi a véleménye az év manekenjéről.

– Szerintem nem érdemelte meg Sütő Enikő az első helyezést. Nem járt bemutatókra, ő fotómodell, ez pedig manekenverseny volt. Lehet, hogy svindli volt a dologban? Mint emberrel egyébként semmi bajom vele.

– De nem is köszönnek egymásnak?

– Ez nem igaz.

Roszprim Nándor

Jógára épül a lélegzetelállító produkció

Halálugrás

A vájártanuló elszegődött a vándorcirkuszhoz



Szigorú étrendet tart, szeszes italt nem fogyaszt

A jobb lábát átrakja a bal válla fölött, a feje valahol a hóna alól bukkan ki, közben fél kézen áll és egy kicsit mosolyog. Műsorának fénypontja valóban lélegzetelállító. A kezén áll, mindkét lábát a vállán nyugtatja és három méter magasságból leugrik a parkettra, a kezére. Úgy, hogy szinte meg sem billen, aztán ugyanebben a pózban még néhány kedélyes békaügetéssel oldja fel a feszültséget. Mármint a közönségét. Számára természetes az általa halálugrásnak nevezett produkció.

Sándor Károly titulusa hivatásos előadóművész. A holtidényben bárok műsorában és „haknikon" lép fel. A cirkuszi szezonban — az ősi cirkuszhagyomány szerint húsvéttól mindenszentekig tart — valamelyik társulathoz szerződik, itthon vagy külföldön turnézik.

— A haknit jobban szeretem — mondja. — — Hálásabb a közönség és figyelmesebb. Késő éjszaka, a bárokban rendszerint már az alkohol diktálja a hangulatot. Ki nem állhatom a részegeket.

— Soha nem iszik szeszt?

— Három éve egy kortyot sem. Régen, még egész fiatalon néha engem is elkapott a bohémség, de ennek véget kellett vetni. A jóga elmélyülést, az akarat teljes koncentrálást követel.

— A jógára építi fel a produkcióit?

— Igen, ez az alap. De természetesen a cirkuszművészet és a szórakoztatás követelményeinek megfelelően ezt ki kell egészíteni látványos elemekkel.

— Hogyan tanulta be a halálugrást?

— Először egy kis sámliról ugrottam le. Három év alatt jutottam el az egyméteres magasságig. Utána évenként egy métert fejlődtem. Ma a csúcsom 4 méter.

— Hogyan lett artista?

— Ajka-Csingervölgyben voltam vájártanuló, amikor arra járt egy vándorcirkusz. Korábban is vonzódtam az akrobatikához, volt egy-két betanult számom. Velük mentem, két nap már a közönség előtt léptem fel. 15 éves koromban már mint légtornász dolgoztam. 1967-ben az Artista Akadémián szereztem meg az előadóművészi oklevelet. Első igazi mesterem Hortobágyi Károly volt, a világhírű ugrócsoport alapítója.

Sándor Károly most 33 éves, napi két órát edz, szigorú étrendet követ. Két hónapig szerepelt az Olimpia bár műsorán, holnap lép fel ott utoljára. Utána a dombóvári járásban haknizik, a szezon kezdetéig. Egyik legsikeresebb éve volt 1968, amikor a Jugoszláviában szereplő idegen artisták műsorában lépett fel. 30 napig ő szerepelt a belgrádi televízió szórakoztató műsorának szignáljában is.

— Meddig maradhat a pódiumon, vagy a porondon?

— Remélem, hogy negyvenéves koromig. Utána szeretnék lehetőséget kapni arra, hogy a fiatalokat tanítsam a jógára, az egészséges szép mozgásra. Talán Mohácson is sikerül, hiszen ott telepedtem le. És remélem, hogy 13 éves lányom, aki máris szép eredményekkel dicsekedhet, élvonalbeli tornász lesz.

Kurucz Gyula

Fából faragott szobrok Baján

Egy Kecskemét környéki tanyasi fiatalember faragásait bemutatták a Szovjetunióban a Barátság Fesztiválon, legutóbb – alkotóival együtt – Havannában. A Magyar Televízió pedig önálló filmet forgatott róla. Méltán, hiszen Polyák Ferenc munkáiból az tör elő, ami minden népművészet elsődleges ismertetője: az őserejű látomás. Nemesen egyszerű faszobrai emberi jellemeket ábrázolnak, szépséget hordoznak. Mellettük ott van a fa nyers, érdes, a részletekkel mit sem törődő anyaga. Ez röviden Polyák Ferenc művészete.

Tegnap, vasárnap délelőtt 11 órakor Baja egyik újdonságában, a Mozigalériában nyitották meg tárlatát. A város Uránia nevű filmszínházában tekinthető meg március 25-ig.

Orvosok váratlan helyzetben

Mi az oxyológia?

Trópusi betegségek gyógyítását is oktatják Pécsett

Trópusi betegségek gyógyítását is oktatják Pécsett. Ez a Pécsi Orvostudományi Egyetem legújabb híre. Bár kissé meglepő, hiszen a Mecsekalján vajmi kevés tapasztalat van ilyen bajok kezeléséhez. De az itt tanuló sok afrikai és arab orvosnövendéknek nagy szüksége van e tudnivalókra. Az igény hát megvolt, de lett tanári kar is: hiszen a POTE-ről hosszú évek óta igen sokan jártak kint egy-két éves afrikai munkán, s ott megismerkedtek a trópusi betegségek gyógyításával.

Ezt, és még 38 speciálkollégiumi tárgy oktatását kezdték meg ugyanis a város orvosegyetemén. A speciálkollégium pedig több mint a fakultatív tárgy: ha valaki felveszi a tantárgyai közé, akkor ebből már kötelező vizsgázni, és esetleg meg is lehet bukni. A trópusi betegségek oktatása számunkra, magyarok számára inkább érdekesség. A 39 speciálkollégiumi tárgyból igen népszerű, ha nem a legnépszerűbb az oxyológia. Vagyis magyarul: a sürgősségi betegellátás. Hiszen a tudományok fejlődése az orvosi munka szakosodását, részletekre bomlását eredményezheti. Egyre kevesebb az olyan orvos, aki egyes testrészek, egyes betegségek helyett az egész embert látja, ismeri, gyógyítja. *Dr. Bencze Béla*, az Országos Mentőszolgálat főigazgatója, – aki a speciálkollégium első előadásának megtartása végett Pécsett járt – így nyilatkozott a kezdeményezésről:

– A Pécsi Orvosegyetemen eddig is volt kötelező mentőorvosi gyakorlat. De a pécsiek újabb kezdeményezése nagyobb horderejű. Hiszen minden orvos, függetlenül attól hogy melyik szakágban helyezkedik el, kerülhet olyan helyzetbe, amikor oxyológiai ismeretekre van szüksége, a helyszíni betegellátás végett. Persze, a pécsi kezdeményezés ilyen hirtelen fellendülését a is elősegítette, hogy a POTE *dr. Tekeres Miklós* vezette Intenzív Therápiás Osztálya és a Országos Mentőszolgálat *dr. Farbaky István* főorvos vezette pécsi szervezete között évek óta rugalmas, szoros szakmai kapcsolat fejlődött ki.

Mi tehát az oxyológiai oktatás? Az orvosegyetemi hallgató, ha akarja – és ezt Pécsett örvendetesen sokan akarták – akkor felveheti ezt a tárgyat speciálkollégumként. Bekerül a bizonyítványába, óráira köteles eljárni, gyakorlatain részt venni és belőle vizsgázni. A legjobban vizsgázók lehetőséget kapnak mentő tiszti oklevél megszerzésére, azzal orvosi diplomájukig dolgozhatnak. Addig az elméleti tárgyak hallgatásán túl sokan „mentőznek", pótolják ezzel a mentőszakemberek hiányát, ismerkednek olyan betegségek azonnali felismerésével, megszükséges intézkedésekkel, mint például a szívinfarktus vagy gyomorkilyukadás. De megtanulják a sürgősségi betegellátásban használatos modern műszerek rutinos kezelését is.

A pécsi medikusok közül a negyed- és ötödévesek jelentkeztek sokan erre az oktatásra, ami a túlzott szakosodás elleni küzdelem fontos részévé vált. Összesen 42-en tanulják. A felsőoktatási reform, a korszerű betegellátás egyaránt nagyot lép majd ezzel előre.

Földessy Dénes

A Pannónia Sörgyár

felvesz:

számviteli ellenőrt

mérlegképes vagy ennél magasabb

számviteli képesítéssel!

Kézilabda DNK

PMSC-csapatok az élen

Vasárnap a városi sportcsarnokban véget ért a kézilabda DNK. Az első osztályban az utolsó fordulóban dőlt el az elsőség. A férfiaknál a piros-feketék jobb gólkülönbséggel előzték meg az Universitas PEAC-ot, a nőknél a PMSC I. pontveszteség nélkül végzett az élen.

Eredmények: Női I. osztály: MEZŐGÉP—U. PEAC 18:13 (10:4). V.: Simon Cs., Simon Gy. L. d.: Kovács (9), ill. Kovács (6). PMSC I.—PMSC II. 15:13 (7:7). V.: Hucker, Hummel. L. d.: Apáti (6), ill. Fajcsi (5). PBTC—Zsolnay SE 14:13 (6:1). V.: Lukács, Radics. L. d.: Gyurok (4), Gutrai (4), ill. Sztranyák (1). Női II. osztály: Kesztyűgyár II.—Mecseknádasd 6:6. Gázmű—Siklós 7:3. PMSC III.—PSI 14:6.

Férfi I. osztály: PMSC I.—Komló 20:20 (13:12). V.: Kiss K., Kiss L. L. d.: Taskó (5), ill. Puppi (8). Dombóvár—Kesztyűgyár 21:20 (10:14). V.: Kerényi, Róth. L. d: Kolossa (9), ill. Vétek (5), Schindler (5). U. PEAC—PMSC II. 19:15 (6:8). V.: Kiss L., Hummel. L. d.: Keller (8), Füzesi (8). Férfi II. osztály: U. PEAC II.—Mecseknádasd 17:15. Széchenyi—Szekszárd 19:17. István-akna—PSI 20:13. Szekszárd—U. PEAC II. 23:15. Szentlőrinc—Siklós 17:14. Férfi III. osztály: Kesztyűgyár II.—PSI II. 14:13. Kozármisleny—Mecseknádasd 22:16. Bóly—Szentlőrinc 25:11.

K. M.

Kosárlabda

Száz pont felett

PVSK—MÁV NTE 108:88 (64:37). NB I. női mérkőzés. Nagykanizsa, 400 néző. V.: Kardos, Péter. PVSK: Bundászné (15), Csankó (5), Notaisz (12), Verbőczíné (29), Russainé (19). Csere: Somogyvári (12), Hollós (6), Németh (10). Edző: Horváth Imre. MÁV NTE: Megyeri (19), Horváth L.-né (—), Zobor (26), Horváth (4), Takács (15). Csere: Horváth J.-né (5), Hary (2), Kovács II. (15), Áts (2). Edző: Csépes Béla. A PVSK az első félidőben jól használta ki a kanizsaiak gyenge védekezését és biztosan nyert.

P. Postás—Sabaria SE 92:80 (36:41). NB II. férfi mérkőzés, Pécs.

Kézilabda-vb

Spanyolországban befejeződtek a „B" kategóriájú férfi kézilabda-világbajnokság csoportmérkőzései. A magyar csapat, miután vereséget szenvedett Svájctól, 31:14-re győzött Franciaország ellen és ezzel bekerült a középdöntőbe, de ott magával vive a másik továbbjutó, Svájc elleni vereségét, pont nélkül rajtol. A középdöntő „A" csoportjában Svájc, Svédország, Magyarország, Bulgária, a „B"-ben Spanyolország, Csehszlovákia, Izland és Hollandia kapott helyett. A magyarok kedden Valenciában a svédekkel mérkőznek.

Atlétika

Nemzetközi versennyel ért véget a fedettpályás atlétikai idény Pécsett. A PMSC versenyén az eszéki Slavonija 15 atlétája állt rajthoz, köztük Rak, aki férfi távolugrásban 1971-ben EB-ezüstérmes volt. A vágtázók többen azonos időt futottak, így az első helyet nem lehetett eldönteni.

Eredmények. Férfiak. 60 m: 1—2. Sztojanovics (Eszék), Gellér (U. PEAC) 7,0, 60 m gát: 1. Szikszai (PMSC) 9,0, távol: 1. Rak (Eszék) 706, 2. Szikszai 690. Nők: 60 m: 1—3. Vrkics (Eszék), Kempf (U. PEAC), Varga (U. PEAC) 8,0, 60 m gát: 1. Bali (PMSC 9,8, 2. Kesztyűs (PMSC) 9,8, távol: 1. Vrkics 532, 2. Mayer (PMSC) 522.

Céltudatos barangolás a levegőben

Pécsi vitorlázó-repülők az MNK győztesei



Szieberth Béla

Szieberth: A leszállás a legkényesebb művelet
Depinyi: Az utolsó évem volt, nincs tovább
Egymillió forintos gépmadár

Nemrég tették közzé, hogy a Szieberth—Depinyi vitorlázórepülő kettős megnyerte a Magyar Népköztársasági Kupa 300 kilométer feletti zártpályás távrepülési számát és az összesített versenyben is az első helyen végeztek. Mindketten az MHSZ Pécsi Repülőklubjának tagjai.

— A Pogány—Kiskunfélegyháza—Pogány útvonalat repültük oda-vissza. Ez egy hurok volt és ebben a számban 68,4 km-es átlagsebességet értünk el — mondja Szieberth Béla, akit egyébként „Teknőcnek" becéznek a barátok. Mi PIRAT tipusú egyszemélyes, középkategóriás gyakorló teljesítménygéppel repültünk. Azért jó az egyforma gép, mert a célba érésnek azonos időpontban kell történnie.

— Azt hiszem, ez a legveszélyesebb művelet . . .

— Valóban. Ezeken a gépeken nincs rugózás és nagyon óvatosan szabad csak letenni a gépet. Ha szántóföldön szállunk le, akkor hosszirányban a barázdáknak megfelelően érhetünk csak talajt. Ami föntről szép, egyenletes legelőnek látszik, földet éréskor kiderül, hogy nagyon göröngyös és ez nem használ a gépeknek. Vigyázni kell rájuk, hiszen drága pénz egy ilyen vitorlázórepülő. Nyolcszázezer—egymillió forintba kerül.

— A verseny alatt milyen magasban voltak?

— Kétezer méteren, de ennél feljebb is lehet menni, ha bírja az ember. A világrekordot védek tartják, tavaly tizennégyezer méterre emelkedtek vitorlázóval. Nálunk van egy légügyi szabály, miszerint mindig csak felhőalapig röpködhetünk. Magyarországon ez a határ 1200—2000 méter körül mozog.

— Keveset repülnek és egész sokat dolgoznak a földön . . .

— Ez így igaz. Naponta ötször öt percre szabad csak felszállni, a többi munka. Mi ezt vállaltuk és csak az érti meg, eki egyszer beleül egy gépbe és röpül a levegő végtelen tengerében.

— Nem fél?

— Nincs idő rá. Sok mindenre figyelünk, a műszerekre, a gép helyzetére, a társra, akivel együtt végezzük a meghatározott feladatokat. Jó kettesben repülni, ennek van értelme és szerintem ez a jövő útja. Én Depinyi Jancsival nagyon jól kijöttem, tőmondatokból értjük egymást. Két éve repülünk együtt és most nagyon nehéz elválni.

— Sajnos, nincs tovább — sóhajt fel Depinyi János, aki néhány évvel ezelőtt a tanári pályát áldozta fel a repülés varázsáért. — Most már MALÉV dolgozó vagyok. A repülési főosztályhoz kerültem, igazi nagy repülőgépnek a vezetője leszek.



Depinyi János

Persze, ha sikerül, mert most tanfolyamra járok. Legutóbb egy űrhajós teszten estem át. Mielőtt új munkahelyemre kerültem a Pécsi Repülőklub titkáraként dolgoztam. Tulajdonképpen nem sok a változás a repülést a repülésért áldoztam fel.

— Mennyi időt töltött eddig a levegőben?

— Vitorlázóval körülbelül azonos a teljesítményünk Bélával. Két és fél ezer felszállás, ezer óra a levegőben.

— Az MNK-ra nagyon készültek?

— Igen, mert az MNK a legmagasabb szintű versenyforma nálunk. A repülés berkeiben erre a versenyre nagyon odafigyelnek és csak célratörő munkával lehet eredményt elérni.

— Böngésszünk egy kicsit az emlékek között!

— A legszebb az volt, amikor tavaly felhő nélkül 2800 méter magasra repültem. Sikerült egy emelkedő légáramlatot találnom.

— A válogatottság?

— Egyszer kerültem csak be 1973-ban. Az NDK-ban voltunk, de sajnos rossz idő miatt elmaradt a verseny . . .

A vitorlázó repülőgépben a motort a pilóta tudása helyettesíti, és ez a tudás ma már igen sokoldalú, alapos meteorológiai, műszaki, navigációs és taktikai felkészültséget kíván. Ebben a párosban minden együtt van, nagy tapasztalatokkal rendelkező jó pilóták, akik már a jövő legénységét oktatják. Mindketten első osztályú minősítéssel rendelkező versenyzők és megszállottjai a repülésnek. Közeleg a tavasz, Szieberth Béla új társat keres, és ismét megkezdődik a levegőégben való céltudatos barangolás.

Müller István

Cselgáncscsillagok a pécsi sportcsarnokban

Jönnek a japánok is

A nemzetközi versenynaptárban évről évre előkelőbb besorolást kap a cselgáncs Hungária Kupa, a Magyar Szövetség nagyszabású nemzetközi versenye. Az idei viadalt, melyen ismét világbajnoki erősségű mezőny gyűlik egybe, Pécsett, a városi sportcsarnokban rendezik március 10—11-én, szombaton és vasárnap.

A Hungária Kupa az idén a Tbilisziben rendezett idénynyitó után az újabb nagy lehetőség az Európa- és a világbajnoki csapatok alakítására.

A tbiliszi idénynyitó versenyek hosszú évek óta jelzik, hogy az illető évben kik állhatnak majd dobogóra a világversenyeken. Pillanatnyilag is ez a helyzet, ami már évek óta: a sportágat a szovjet és a japán cselgáncsozók uralják, szorosan ott vannak a nyomukban a franciák, az NDK-beliek, az angolok, a lengyelek és a magyarok is. Persze sem a tbiliszi versenyből, sem a Hungária Kupához hasonló nemzetközi viadalból nem lehet messzemenő következtetéseket levonni, hiszen ilyenkor több versenyző képviselheti egy-egy ország színeit; az olimpián viszont súlycsoportonként minden ország csak egy cselgáncsozót indíthat. Elképzelhető tehát, hogy Moszkvában, az 1980. évi nyári játékokon könnyebb lesz előkelőbb helyezést szerezni, mint két hét múlva a pécsi Hungária Kupán.

Teljes csapattal érkezik az újjászervezett japán válogatott. Inokuma, a japán válogatott edzője elmondta, hogy azt a csapatát hozza a Hungária Kupára, melyet a moszkvai olimpián a legesélyesebbnek tart a jó helyezésre.

Vajon milyen reménnyel várják a Hungária Kupát — és a későbbi világversenyeket — a magyar cselgáncsozók?

60 kg. Ebben a kategóriában a magyarok számottevő eredményt még nem értek el; most az EB ötödik helyezett Kollár (Bp. Spartacus) bizonyíthat. 65 kg. Tuncsik József (Bp. Honvéd), 1976. évi Európa bajnok és olimpiai bronzérmes, valamint Szabó Ferenc (Ú. Dózsa) 1977. évi EB második mögött nincs pillanatnyilag reménnyteljes magyar versenyző. 71 kg. Az Európa bajnoki bronzérmes Molnár Károly (Bp. Honvéd) rapszodikus versenyző, itthon is van riválisa; az IBV-n jól szerepelt kecskeméti Nagysolymosi. 78. kg. Idehaza ez a leggyengébb súlycsoport; Keserű (Bp. Spartacus) talán elérheti a nemzetközi szintet. 86 kg. Továbbra is Kiss Endre a legesélyesebb magyar versenyző, viszont ott van a nyomában — sőt a legutóbbi versenyen le is győzte — a szegedi Szabó Miklós. 95 kg. Ipacs László visszavonult a versenyzéstől, az Ú. Dózsa edzője lett, minden bizonnyal a junior Európa bajnoki ezüstérmes, IBV-győztes Szepesi (Ú. Dózsa) veszi át a vezető szerepet. Nehézsúly: Varga Imre (Bp. Spartacus) rendkívül kiegyensúlyozott világversenyeken akár győzelemre is esélyes versenyző. Tavaly az Európa-bajnokságon a második lett.

Néhány napon belül kialakul, kik indulnak a magyar színek képviseletében a pécsi Hungária Kupán. Az év első igazán jelentős hazai versenyén pedig az a tét, hogy a sok jelölt közül kik iuthatnak el májusban a brüsszeli Európa-bajnokságra, decemberben pedig a párizsi vb-re. Az igazán nagy tét pedig az olimpia.

Vincze Jenő

Egy-iksz-kettő



A HDN totótippjeit a következő hétre Nagy Lajos váját, az újmecsekaljai totózó törzstagja állította össze. 1961 óta totózik több-kevesebb sikerrel. A játékban mindmáig 12-es találat volt a legnagyobb eredménye, ami akkor 5 ezer forintot hozott a konyhára.

A 9. hét tippjei:

1. Komló—Pécsi VSK. A Komló visszavághat, de az iksz sem elképzelhetetlen. Tipp: x, 1.

2. Alumínium—MÁV DAC. Biztos hazai győzelem. Tipp: 1.

3. Debreceni MTE—Ózd. Tipp: 1, x.

4. Szolnoki MÁV—Kazincbarcika. Tipp: 2.

5. Hódmezővásárhely—Nyíregyháza. Jól záró védelmek — pontosztozkodás. Tipp: x.

6. Borsodi Bányász—Szolnoki MTE. Akár meglepetés is születhet. Tipp: 1, 2.

7. Atalanta—Napoli. Tipp: x.

8. Avellino—Napoli. Tipp: x.

9. Fiorentina—Milan. A Milan az esélyesebb, bár döntetlen sem elképzelhetetlen. Tipp: 2, x.

10. Internazionale—Torino. Tipp: 1, x.

11. Foggia—Udinese. Az Udinese bajnoki címre tör, de a Foggia az egyik pontot elcsipheti. Tipp: x, 2.

12. Sambenedettese—Cagliari. Tipp: 1, x.

13. Varese—Pescara. Tipp: x. +1.

14. Taranto—Monza. Tipp: x.

Edzés a cementeszsákok között

Miért nincs otthona Pécsett a női asztalitenisz-szakosztálynak?

A Pécsi Spartacus asztalitenisszező lányai egy ezüst és egy bronzérmet szereztek nemrég Miskolcon az utánpótlás vidékbajnokságon. Szereplésük szép sikernek számít, ha nem is világraszólónak. Ámde ha azt nézzük, hogyan készültek fel a bajnokságra, akkor ez a két érem majdnem úgy csillog, mint egy világbajnoki arany.

Január 9-e óta ugyanis nincs termük, ahol edzenének! Illetve terem van, de az egy — tegyük hozzá indokolt és szükséges — építőipari munka következtében átalakult felvonulási helyiséggé. Edzhettek, ha bemásztak az ablakon, ha az edző összekontárkodta a villanyvezetéket, ha ki tudták kerülni a mészhidrátos és a cementeszsákokat, a deszkákat, a szerszámokat, ha tüdejükbe bele tudták préselni az ózon helyett mészporban gazdag levegőt, ha elfogadták a két koszos lepedő és két szekrény alkotta „öltözőt", ha elfelejtették, hogy az egyik világítótest bármelyik pillanatban a fejükre szakadhat, ha nem ragaszkodtak ahhoz, hogy edzés közben — urambocsá — vécére menjenek, s ha lemondtak arról, hogy zuhanyozzanak.

Vállaltak mindent, s közben várták, hogy történjen valami. Előbb türelmesen, majd türelmetlenül.

Miként is kerültek ilyen áldatlan helyzetbe a Szabadság úti tornaterem javarészt 12—16 éves lányokból álló lakói?

A termet a közvetlen „gazdájával", a Jókai úti Általános Iskolával történt megállapodás alapján használták, annak fejében, hogy mintegy ötvenezer forintért a Pécsi Spartacus tavaly augusztusban megcsináltatta a parkettázást. Hetente ötször, öt asztalon gyakorolhattak Andi István első tanítványai. Mivel a kiszolgáló helyiségek — öltöző, zuhanyozó, vécé — szűkösek és korszerűtlenek voltak, az iskola a művelődési osztályon keresztül 1977. december 22-én megrendelte ezek átalakítását az Építő és Tatarozó Vállalattól. Január 9-én megkötötték a szerződést, azzal, hogy az építők egy hét múlva felvonulnak. A szerződéskötés napján értesítették a Pécsi Spartacus asztalitenisz szakosztályát, hogy nem használható a terem egészen nyárig — az átalakítás várható befejezéséig.

Február végén járunk, de hiába próbált a Pécsi Spartacus és a városi sportfelügyelőség új helyet találni a sportolóknak, nem sikerült. Nincs számukra hely sehol a városban? Egyszer úgy tűnt, hogy a Jurisics úti iskolában lesz, de ez is kútbaesett. A helyzet az elmúlt hét közepétől csak annyiban változott, hogy az építők kivitték az anyagot a tornateremből, valamit javult a világítás, be lehet menni az ajtón is, a Spartacus kitakaríttatott, de ezzel együtt alkalmatlan sportolásra a helyiség. Éppen ezért nem járható az építkezés befejezéséig az az ötlet, hogy a női szakosztály költözzön le Kertvárosba, a Berek utcai általános iskolába, onnan pedig jöjjön fel a férfi szakosztály a Szabadság útra, lévén ők nem NB II-es, hanem NB III-as csapat és alacsonyabb minősítésűek a versenyzőik. Miért lennének jobbak a körülmények attól, hogy alacsonyabb minősítésű versenyzők viselik el azokat?

Másfél hónap eltelte után még mindig nincs otthona Pécs egyetlen női asztalitenisz szakosztályának, s állítólag nem is lehet épkézláb megoldást találni.

Ez utóbbi az, ami nehezen hihető.

Belénessy Csaba

Labdarúgó NB II.

MÁV DAC—Komlói Bányász 0:0

Győr, 1200 néző. V.: Lauber. MÁV DAC: Farkasdi — Gurbács, Kalmár, Molnár, Kovács R. — Cs. Kovács, Csiszér (Dankó, a 63. percben), Csóka — Csollány, Varga, Popovics. Edző: Kuti Herbert. Komló: Bien — Kovács — Kelemen, Gyurina, Tresch, Barta — Hohmann, Bányász (Róth, a 80. percben) — Kolesánszky (Iván, az 56. percben), Martinkovics, Tóth. Edző: Meggyes Lajos.

Sáros, csúszós, mély talajú pályán közepes iramú, de végig küzdelmes mérkőzést vívott a két csapat. A szoros emberfogást alkalmazó kemény komlói védelem könnyen rombolta szét a kissé lassú és sok adogatásos győri támadásokat. A komlói támadásokban is kevés volt az átütőerő. Általában a két 16-os között hullámzott a játék, a kapusoknak alig akadt dolguk. Szünet után 20 percen keresztül a komlóiak kezdeményeztek többet, de utána a MÁV DAC átvette a játék irányítását. Mindkét kapu előtt adódtak helyzetek, de kihasználatlanul maradtak. A döntetlen megfelel a játék képének. Jók: Gurbács, Kalmár, Csóka, Cs. Kovács, ill. Hohmann, Bányász, Barta, Tresch.

Szekszárdi Dózsa—Bakony Vegyész 2:1 (2:0)

Szekszárd, 1000 néző. V.: Eőry. Szekszárdi Dózsa: Polyák — Szlovák, Szöllősi, Somodi, Bonnyai — Weitner II., Szőcs, Walter — Landek, Szabó, Házi. Edző: Magasházi József. Bakony Vegyész: Csiszár — Puskás, Kiss, Mátyás, Horváth A. — Németh Z., Kováts, Labanov — Jugovics (Somogyi, a szünetben), Horváth J. (Csernyánszky, a 66. percben), Németh P. Edző: Bartalfi Károly.

Változatos mezőnyjáték után a 39. percben vezetést szerzett a Dózsa. Szőcs szöglete után a labda az egyik védőről a kapufára perdült, majd a nagy tömörülésben Somodi fejjel a hálóba továbbította (1:0). Kezdés után Szőcs lövése a jobb oldali kapufa tövéről vágódott a mezőnybe. A 44. percben bal oldali szekszárdi akció végén Landek beadását röviden mentették a védők, és Walter a jobb alsó sarokba lőtte a labdát (2:0). Szünet után nagy erővel támadott a vendégcsapat. A 75. percben Mátyás 12 m-es, nagy erejű lövését Polyák jó érzékkel hárította. A 85. percben Németh P. 12 m-es lövése a jobb oldali kapufa belső éléről az ellenkező sarokba vágódott (2:1).

Sűrű hóesésben, csúszós talajú pályán kemény, a vendégek jóvoltából időnként durva belemenésekkel tarkított mérkőzés. Jók: Polyák, Somodi, Walter, Szabó, ill. Puskás, Kovács és Németh P.

F. L.

Olajbányász—Dorog 2:0 (2:0)

Dorog, 1000 néző. V.: Dorozsmai. Olajbányász: Vlaszák – Beák, Doszpoth, Kovácshegyi, Müller – Savanyó, Söjtör, Simonecz – Kozma, Nagy, László. Edző: Kerekes Imre. Dorog: Schnitzer – Kollár, (Honti a 76. percben), Csapó, Engelbrecht, Kapitány – Ormándi, Varga, Izsó – Sóron, Laczkó, Jánosi (Holdampf a 73. percben). Edző: Galbács Pál.

A 25. percben László–Nagy–László volt a labda útja, s a hazai védelem nem tudott közbeavatkozni. A nagykanizsai szélső a kivetődő Schnitzer felett 10 méterről a kapu közepébe lőtte a labdát (1:0). A 35. percben a hazai védelem bizonytalankodott, a szemfüles László rácsapott a labdára és a feleslegesen kifutó kapus mellett széles szögből a bal alsó sarokba küldte (2:0).

Végig hóesésben, csúszós pályán a vendégek jobban feltalálták magukat. Szünet után már a biztonságra törekedtek, de így is volt két nagy helyzetük, s megérdemelten győztek a szétesőben, enerált Dorog ellen. Jók: Beák, Kovácshegyi, Savanyó, Nagy, László, a Dorog csapatából senkit sem lehet kiemelni.

MÁV NTE—Rákóczi SE 0:0

Nagykanizsa, Vasutas-pálya, 1200 néző. V.: Horváth L. MÁV NTE: Szalai – Szabó L., Englóner, Németh A., Liviczky – Molnár, Karádi, Szabó F. – Kiss (Szélig a 35. percben), Füle dr., Németh I. (Sulyok Gy. a 46. percben). Edző: Németh Lajos. Rákóczi SE: Janiga – Kiss, Sebestyén, Goldschmidt, Filep (Kollár a 81. percben) – Kenderesi, (Ábrahám a 67. percben), Csizmazia, Csorba, Szalai — Havasi, Dobos. Edző: Gunyhó Ferenc.

A 33. percben a labdára rajtoló Kissbe a kapus hátulról belerúgott a 16-oson belül, majd a védők felszabadították (a játékvezető nem sípolt). Szünet után a vasutasok kezdtek jobban. Szabó F. beadása Füle dr. elé került, aki nagy helyzetből, 14 méterről mellé lőtt. A 65. percben Füle dr. baloldali szabadrúgását Németh A. 5 méterről a kapu mellé fejelte. A 71. percben Molnárt a 16-oson belül a védők buktatták. A 11-est Füle dr. a jobb kapufa mellé lőtte.

A végig jóiramú mérkőzésen a büntetőt is hibázó kanizsaiak közeleb álltak a győzelemhez. Jók: Szabó L., Németh A., Szabó F., Englóner, illetve Goldschmidt, Sebestyén, Kiss.

Világ proletárjai, egyesüljetek!

hétfői Dunántúli Napló

Ára 1,50 forint

Az MSZMP Baranya megyei Bizottságának lapja

Főszerkesztő: Mitzki Ervin

Főszerkesztő-helyettesek: Báling József és Hallama Erzsébet

Szerkesztőségi ügyelet 8–20 óráig 10-053, 20 óra után 15-726

Kiadja a Baranya megyei Lapkiadó Vállalat

Felelős kiadó: Braun Károly

Szerkesztőség és kiadóhivatal: Pécs, Pf.: 134. Hunyadi út 11. 7601

Telefon: 15-000, 15-762, 15-852, 15-245, 15-264

Szerkesztőség telex: 12-421

Kiadó telex: 12-320

Készült ofszet rotációs eljárással Saphir 96-os gépen Pécsi Szikra Nyomda Pécs, Engel János u. 8. 7630 Tel.: 13-177, 13-696. Telex: 12-211 Felelős vezető: Szendrői György

Terjeszti a Magyar Posta Indexszám: 25 054

ISSN 0133–2007

Sabária—K. Rákóczi 0:0

Szombathely, 2000 néző. V.: Palotai. Sabaria: Pálinkás – Sümeghy, Varga I., Szőnye, Bencsics – Kratochwill (Németh L., a 66. percben), Horváth, Tóth – Bogáti, Holdasi, Derdák (Varga II., a 63. percben). Edző: Szabó Imre. Rákóczi: Málics – Deákvári, Gulyás, Petrók, Németh – Kanyar, Mészáros, Zentai – Murai (Fábián, az 58. percben), Bódis, Nagy. Edző: Németh Lajos.

A döntetlen igazságos. A 75. percben Deákvári megrúgta Holdasit a szombathelyi középcsatár „törlesztett", s ezért Palotai kiállította. Jók: Sümeghy, Szőnye, ill. Gulyás, Bódis, Zentai.

Az NB II. további eredményei: Soproni SE–Ajkai Alumínium 3:0, KOMÉP–Bauxitbányász 2:1, NIKE Füzfő–Oroszlányi Bányász 2:1, Bábolnai SE–Péti MTE 1:0.

AZ NB II. ÁLLÁSA

1. PVSK	22	15	3	4	40-14	33
2. Komló	22	12	7	3	25- 7	31
3. Kaposvár	22	10	10	2	30-14	30
4. MÁV DAC	22	11	6	5	33-23	28
5. Bábolna	22	9	8	5	23-21	26
6. Alumínium	22	8	7	7	28-23	23
7. Olajbányász	22	8	6	8	29-27	22
8. Sopron	22	9	4	9	22-23	22
9. Szekszárd	22	8	5	9	21-22	21
10. Sabária	22	6	9	7	16-18	21
11. Pét	22	6	9	7	27-34	21
12. Pét	22	6	9	7	27-34	21
13. Bauxitbány.	22	7	5	10	25-26	19
14. Bakony V.	22	6	7	9	23-27	19
15. MÁV NTE	22	6	7	9	16-24	19
16. KOMÉP	22	7	4	11	22-27	18
17. Dorog	22	6	6	10	18-25	18
18. Rákóczi SE	22	5	7	10	22-28	17
19. Oroszlány	22	5	7	10	19-31	17
20. Répcelak	22	5	5	12	21-35	15

SPORT hétfői SPORT

Röplabda

BVSC–Universitas PEAC 3:0 (2, 9, 9). NB I. női mérkőzés. Újpest. V.: Majoros, Bogyó. Végig fölényben játszottak a vasutasok, a vendégek nem tudtak nagyobb ellenállást kifejteni. Jók: Rau, Forgó, ill. Kovács. A PEAC ezzel az A-csoport 7., utolsó helyén végzett azonos pontszámmal, de rosszabb játszmaaránnyal, mint az előtte lévő MVSC.

Fedettpályás atlétikai EB

Mátay Andrea aranyérmes!

Meglepően kevés, mintegy 1000 néző előtt folytatódtak a X. fedettpályás atlétikai EB küzdelmei Bécsben, a Hallenstadionban. A minket, magyarokat érintő versenyszámok közül a férfi hármasugrásban a szovjet Valjukevics nyert 17,02 m-rel, Katona 16,54 m-es magyar csúccsal 4., Bakosi 16,30 m-es ugrással 5. lett — mindketten kitettek magukért. A férfi 60 m-es gátfutás előfutamából kiesett Bodó, a 800-as Paróczai viszont a legjobbak között futhatott. Akárcsak szombaton, most is nagyszerűen hajrázott, az ötödik helyről jött fel a harmadikra, a győztes spanyol Paez és a bolgár Kolev mögé. Ideje 1:48,2 mp volt.

— Újoncként jöttem Bécsbe, ezt figyelembe véve a harmadik hellyel mindenképpen elégedett lehetek. A szabadtéren lesz még jobb is... — nyilatkozta Paróczai.

A női magasugrásban tízen indultak. Mátay csak 185 centiméternél kapcsolódott be a versenybe, azt másodszorra ugrotta. Ez a magasság gyorsan elintézte a vesenyt, az érmek sorsát, ezen ugyanis Mátayn kívül csak a lengyel Kielan birkózott meg. Kiesett Meyfarth, a müncheni olimpiai bajnok is. A 188-at Mátay elsőre, magabiztosan vitte, Kielan viszont mindháromszor leverte a lécet. Mátay tehát már bajnokként ugrotta át elsőre a 192 cm-t, a 196-tal viszont a távolugróktól, rúdugróktól zavartatva nem bírt, de ez még csak „szépséghiba" sem volt a jelentős sikeren.

— Életem legnagyobb sikerét értem el — nyilatkozta a boldog sportoló. — Esélyesként jöttem Bécsbe, itt tudtam, hogy a mezőny még a vártnál is gyengébb lesz. Pusztán rajtam múlott, hogy sikerül-e a nagy célt elérni, s ez viszonylag könnyen sikerült. Már a melegítésnél éreztem, hogy minden rendben lesz, kijött a lépés, ruganyosnak, frissnek éreztem magamat. Nem ijedtem meg, amikor az első ugrásom nem sikerült, tudtam, hogy ez csak a véletlen műve volt. Szerettem volna Bécsben is világcsúcsot javítani, vagy legalábbis beállítani, ilyen körülmények között viszont a 192-nek is örültem — fejezte be villámnyilatkozatát Mátay, aki az idén hétszer indult fedettpályán, s mindig győzött, mindig 190, vagy annál jobb eredménnyel.

A fedettpályás Európa-bajnokságon az NDK atlétái 4, a szovjet és a lengyel sportolók 3—3 aranyérmet szereztek. Egy-egy aranyérem 9 országnak jutott, köztük Magyarországnak. Csapatunk emellé még egy bronzérmet „gyűjtött".

Kerékpár

Szekszárdi és pécsi sikerek

Területi meghívásos versenyt rendeztek Mázaszászvár—Mágocs—Mázaszászvár útvonalon, 40 kilométeres távon. Eredmények. Felnőttek: 1. Liska (Szekszárd), 2. Illés (PMSC), 3. Bernáth T. (PMSC). Ifjúságiak: 1. Ferk (PMSC), 2. Gyergyádesz (PSI), 3. Csákovics (Szekszárd). Serdülők: 1. Dorogi (Szekszárd), 2. Vámos (PSI), 3. Széles (Szekszárd).

GÓLTOTÓ

A PVSK—Répcelak mérkőzés 2:0-ás végeredményét 13 pályázónk találta el. Tekintettel arra, hogy a múlt héten nem akadt telitalálat, így az e heti szerencsés nyertes, Weinper Szilvia, Pécs, Bánki Donát út 19. szám alatti lakos 200 Ft-os vásárlási utalványt nyert, amit postán küldünk el. A heti szelvények beérkezésének határideje szombat déli 12 óra. Címünk: Hétfői Dunántúli Napló 7621 Pécs, Hunyadi út 11.

Főmérkőzés: Komló—PVSK .....

Pótmérkőzés: Kaposvár—Szekszárd .....

A pályázó neve: .....

A pályázó lakcíme: .....

Megyebajnokság



Pandur a sellyeiek harmadik gólját lövi a Postás elleni mérkőzésen
Arató felvétele

Öt gólt lőtt a Sellye Pécsett

Universitas PEAC—Mázaszászvár 1:0 (0:0). Ifjúsági stadion. 100 néző. V.: Szenttamási. A sáros, mély talajú pályán a jobb erőben lévő egyetemisták nagy küzdelemben győztek. Góllövő: Krénusz. Jók: Hasznics, Kerek, György, Georgiu, illetve Bazsonyi, Perényi és Kővári.

Sellye—P. Postás 5:0 (1:0). Postás-pálya 200 néző. V.: Radó. A második félidőben erősen visszaesett Postás ellen ilyen különbséggel is megérdemelten nyert a Sellye. Góllövők: Pandur (2), Rácz, Elmájer, Markovics. Jók: Markovics (a mezőny legjobbja), Pandur, Goják, Orlovics, illetve Bencze.

P. Kinizsi—Siklós 1:0 (1:0). Kovácstelep. 100 néző. V.: Varga E. Küzdelmes mérkőzésen, nehéz győzelem Góllövő: Ferenczi. Jók: Szabó, Molnár, Ferenczi, illetve Bori, Dvorszki és Szabó.

Mohács-Véméndi TE–Pécsi Kesztyűgyár 2:0 (1:0). Mohács. 500 néző. V.: Thassy. Két jól felkészített csapat jó iramú mérkőzését láthatták a nézők. Góllövők: Pártényi, Komli (11-esből). Jók: Kiss, Schwarczkopf, Komli, Kovács, illetve Szücs, Lőrincz, Nagy.

Mágocs—Vasasi Bányász 2:1 (1:0). Mágocs, 150 néző. V.: Miseta. Helyzetei alapján a Mágocs akár nagyobb különbséggel is nyerhetett volna. Góllövők: Lippert, Opra, illetve Somogyvári Jók: Schmolcz, Bencs, Molnár, Bodor, illetve Németh, Kólya.

Szigetvár—Beremend 1:0 (1:0). Beremend. 200 néző. V.: Kövesi. Küzdelmes mérkőzés, megérdemelt szigetvári győzelem. Góllövő: Telek. Jók: Révész, Gajág, Telek, illetve Papp, Guzsvány, Róth.

István-akna—Vajszló 2:0 (1:0). Pécsszabolcs, 150 néző. V.: dr. Rákóczi. Közepes színvonalú találkozón egy pillanatig sem forgott veszélyben a bányászcsapat győzelme. Góllövő: Erdei (2, egyet 11-esből). Jók: Végvári, Kardos, Süvecz, illetve Herke, Tóth I., Varga.

Bóly—PBTC 3:2 (1:1). Bóly. 300 néző. V: Szedeli. Jól használta ki helyzeteit a bólyi csapat Góllövők: Sándor, Király, Juránovics (öngól), illetve Brezniczki (2). Jók: Sándor, Marián, Hajdu, illetve Brezniczki, Várhelyi.

Megyei I. osztály állása

1. MVTE	17	15	—	2	45-11	30
2. Szigetvár	17	10	4	3	29-17	24
3. Sellye	17	9	5	3	31-17	23
4. Bóly	17	9	4	4	42-26	22
5. Beremend	17	8	4	5	25-18	20
6. PBTC	17	6	6	5	27-27	18
7. U. PEAC	17	7	3	7	17-23	17
8. Mázaszászvár	17	6	4	7	22-19	16
9. Siklós	17	6	4	7	27-32	16
10. István-akna	17	5	5	7	25-26	15
11. Vasasi Bány.	17	5	5	7	25-29	15
12. P. Postás	17	6	3	8	14-30	15
13. Kesztyűgyár	17	5	4	8	20-26	14
14. P. Kinizsi	17	4	6	7	13-19	14
15. Mágocs	17	4	5	8	18-32	13
16. Vajszló	17	3	2	12	21-33	8
17. Steinmetz SE	16	3	2	11	16-32	8
18. Szalánta	Visszalépett					

TOTO

A 8. heti, február 25-i hivatalos totó-eredmények a következők:

1. Kisvárda—Debreceni MTE	0:3	2
2. Gyula—Eger	0:1	2
3. Lehel SC—Leninváros	0:2	2
4. Kossuth KFSE—SZEOL	1:1	x
5. Szegedi Dózsa—Kecskemét	2:1	1
6. Dorog—Nagykanizsa	0:2	2
7. Sabaria—Kaposvár	0:0	x
8. MÁV DAC—Komló	0:0	x
9. Cesena—Pistoiese	1:1	x
10. Nocerina—Brescia	2:0	1
11. Sampdoria—Foggia	1:0	1
12. Spal—Bari	0:0	x
13. Ternana—Taranto	1:1	x
Plusz 1:		
14. Füzfő—Oroszlány	2:1	1

A Lenin tér 6. sz. alatt MEGNYÍLOTT ÚJ

mintaterem és barkácsboltunkban

ENGEDMÉNYESEN VÁSÁROLHATÓK KÜLÖNFÉLE HŰTŐSZEKRÉNYEK:

	régi ár	új ár
Lehel S—60 hűtőszekrény	2630,— Ft	2350,— Ft
Lehel S—80	3380,— Ft	2950,— Ft
HB 160, 3 csillagos hűtőszekrény	5580,— Ft	4950,— Ft
Bosch-Lehel 160, 2 csillagos hűtőszekrény	5170,— Ft	4650,— Ft
Minszk—10 220 l-es hűtőszekrény	5300,— Ft	4500,— Ft

ÖN KIVÁLASZTJA A LEGMEGFELELŐBBET, MI INGYENESEN HAZASZÁLLÍTJUK PÉCS TERÜLETÉN!

MÁRCIUS 10-IG, AMÍG A KÉSZLET TART!

MINDEN KEDVES VÁSÁRLÓT SZERETETTEL VÁRUNK!

TITÁN KERESKEDELMI VÁLLALAT

Világ proletárjai, egyesüljetek!

Dunántúli Napló

XXXVI. évfolyam, 57. szám
1979. február 27., kedd
Ára: 1,20 Ft

Az MSZMP Baranya megyei Bizottságának lapja

Önismeret

Napról napra örömmel látja, olvassa az ember, hogy a tanulás, a művelődés iránti vágy milyen szellemes formákat ölt és mennyi szép példát teremt szerte az országban. Itt van például a honismereti szakkörök számának, tevékenységének a gyarapodása. Egyre több a falu, ahol ezek a szakkörök működnek. A legkellemesebb meglepetés, hogy a szakkörök tagjai között ma már szép számmal találunk szövetkezeti parasztokat, ipari munkásokat, háziasszonyokat és nyugdíjasokat is.

A jelen érdeklődése a múlt iránt még másfél–két évtizeddel ezelőtt főleg a múzeumok, levéltárak privilégiuma volt. Ma már nyitottak a tudománynak ezek a korábban zárt intézményei és a teljes kapunyitás jeles évfordulóinak kapcsán, a felszabadulás 30. évfordulója alkalmából következett be. Az ünnepi alkalmakra meghirdetett honismereti pályázatok résztvevői „felfedezték" ugyanis a múzeum és a levéltár segítségének igénybevételében rejlő lehetőségeket, s kirándulásaikat a múltba lassan elképzelhetetlennek tartják a tudomány iránytűjének használata nélkül. Nem véletlen, hogy a megyék legsikeresebben működő helytörténeti klubjai a városokban működnek, de az sem, hogy lelkes honismerők minden külső ösztönzés nélkül váltak és válnak lakóhelyük kisebb-nagyobb néprajzi múzeumának alapítóivá. S ami legalább annyira örvendetes: az üzemek munkáskollektívái közül mind több igényli az ipartörténeti emlékek felkutatását, összegyűjtését, és ha egyébre nem telik az anyagból, legalább egy emlékszoba berendezését rá lehet testálni az utókorra.

A honismereti mozgalomnak egyik szervezője, istápolója a Hazafias Népfront, a másik – nem véletlenül – a Kommunista Ifjúsági Szövetség, a szakszervezetek mellett. Persze a helyi tanácsoknak is van szerepük múltunk szellemi, tárgyi emlékeinek feltárásában, megbecsülésében. Tanácsaink hosszú távú tervet készítettek falumúzeumok, emlékhelyek létrehozására és szándékában, ha ezek megvalósítására kerül sor, aligha maradnak egyedül. Századok és századok segítségére, közreműködésére számíthat a honismereti, helytörténeti klubok, szakkörök tagjai közül.

Ahány tagja van egy-egy szakkörnek, annyiféleképpen fogalmazzák meg a közös célt. Van, aki a múltban nem tanulhatott, s most forgatja a könyveket, hogy kitáruljon előtte a világ. Természetesen ezt a „nagy kirándulást" a szűkebb pátria, a szülőföld, a megye, a tájegység megismerésével kezdi. A fiatal agronómus a föld értékeit, a vidék talajában rejlő lehetőségeket kutatja. A pedagógus a kor színvonalára akarja emelni földrajzi és régészeti ismereteit. Mások a szabad idő hasznos felhasználását, a színvonalas elmélyedést követő szellemi elfoglaltságot keresik a honismereti klubokban, szakkörökben.

Az országot járva számtalanszor tanúja lehettem annak a lelkes munkának, amellyel egy-egy faluban összegyűjtötték a régi korok emlékeit, az ősi földművelő eszközöket, a céhtáblákat, a kihalt szakmák szerszámait, s a pásztorfaragásokat. Több helyütt különös gonddal gyűjtögetik a munkásmozgalom relikviáit. Az erőfeszítések szép eredményeképpen a hajdani várkastélyokban és a kúriákban nyílnak meg múzeumok, amelyek ország-világ elé tárják a kis települések megmaradt emlékeit.

Mégsem ezek a múzeumok a közös munka legszebb eredményei. Sokkal nagyobb öröm látni, hogy a vendég régi kézírásos könyvekből tanulmányozza az elődök sorsát szabályozó törvényeket, vagy azt a módszert, ahogyan az egyik község plébánosa 1801-ben bevasalta a jobbágyoktól kisajtolt pénzeket.

Amatőr történészek összegyűjtötték és feldolgozták az egykori dűlőnevek történetét, amelyek egyikéből megtudni például, hogy az adott falu határában a Tilos erdőt azért hívják így, mert hajdani előkelőségek a határnak eme részében mogyorót termesztettek és a szegény embereknek tilos volt ide belépni.

De nemcsak ősrégi iratokról, céhtáblákról verik le a port és nemcsak megkopott érmeket rendeznek vitrinek üvegfalai alá a honismereti szakkörök tagjai. Céltudatos munkájuk során az emberi lélek, az adott község és tájegység embereinek a gondolkodása mélyére is bepillantanak. Babonák, hiedelmek kerülnek a mai közösségek ítélőszéke elé. Megvizsgálják, hogy a szokások közül melyiket szülte a nép talentuma, találékonysága és melyiknek volt szülőanyja a sötétség és a nyomor. Latolgatják, hogy a múltbeli eszközök, szokások, megfigyelések közül melyeket érdemes továbbcipelni magunkkal. Melyik méltó arra, hogy a mai szocialista világunknak is kincse, ékessége legyen, s melyeket lehet szánakozás nélkül elhullajtani, amint a hömpölygő folyó is lerakja az iszapot.

K. F.

Szovjet űrpáros a Szaljut–6-on



A SZOJUZ—32 LEGÉNYSÉGE. Vasárnap, február 25-én a kazahsztáni Bajkonur űrrepülőtérről fellőtték a Szojuz—32 űrhajót, fedélzetén Vlagyimir Ljahov alezredes, parancsnokkal és Valerij Rjumin fedélzeti mérnökkel.

Ismét vannak lakói a Szaljut–6 űrállomásnak. Vlagyimir Ljahov és Valerij Rjumin hétfőn délután, moszkvai idő szerint 16.30 órakor kapcsolta össze a vasárnap útnak indult. Szojuz–32 űrhajót a november 2-a óta lakatlan űrállomással. A két űrhajós a főbejárathoz érkezett és az automatikus berendezések segítségével minden nehézség nélkül hajtotta végre az összekapcsolás bonyolult műveletét. A Szaljut űrállomás e bejárata, amely már számos űrhajót fogadott, változatlanul hibátlanul működött.

Több órás munkát jelentett, amíg Ljahov és Rjumin, a szabályoknak megfelelően s ezúttal a szokottnál is gondosabban végrehajtotta azt, amit a szigorú rendelkezések előírnak: ellenőrizte az összekapcsolás hermetikus voltát, egymáshoz kapcsolta az űrhajó és az űrállomás egyes berendezéseit.

Csak akkor kaptak engedélyt az átszállásra, amikor mind saját adataik, mind a földi ellenőrző központ műszerei egyaránt teljes biztonsággal jelezték: a néhány hónapos „üzemszünet" semmiféle káros következménnyel nem járt, az űrállomás „beköltözhető".

Kádár János fogadta az iraki alelnököt

Kádár János, az MSZMP Központi Bizottságának első titkára hétfőn a Központi Bizottság székházában fogadta a hivatalos látogatáson hazánkban tartózkodó Taha Muhieddin Maarufot, az Iraki Köztársaság alelnökét. A szívélyes légkörű találkozón részt vett Gáspár Sándor, az Elnöki Tanács helyettes elnöke, Puja Frigyes külügyminiszter és dr. Szadun Hammadi iraki külügyminiszter. Jelen volt dr. Gonda Lajos, hazánk bagdadi és Shukri Sabri Ahmad, az Iraki Köztársaság budapesti nagykövete.

✦

Magyarországi látogatását befejezve Taha Muhieddin Maaruf délután elutazott Budapestről.



Vasárnap fegyveresen vonult fel Teherán utcáin az új rendszert támogató ún. Iszlám Nemzeti Gárda 2000 tagja

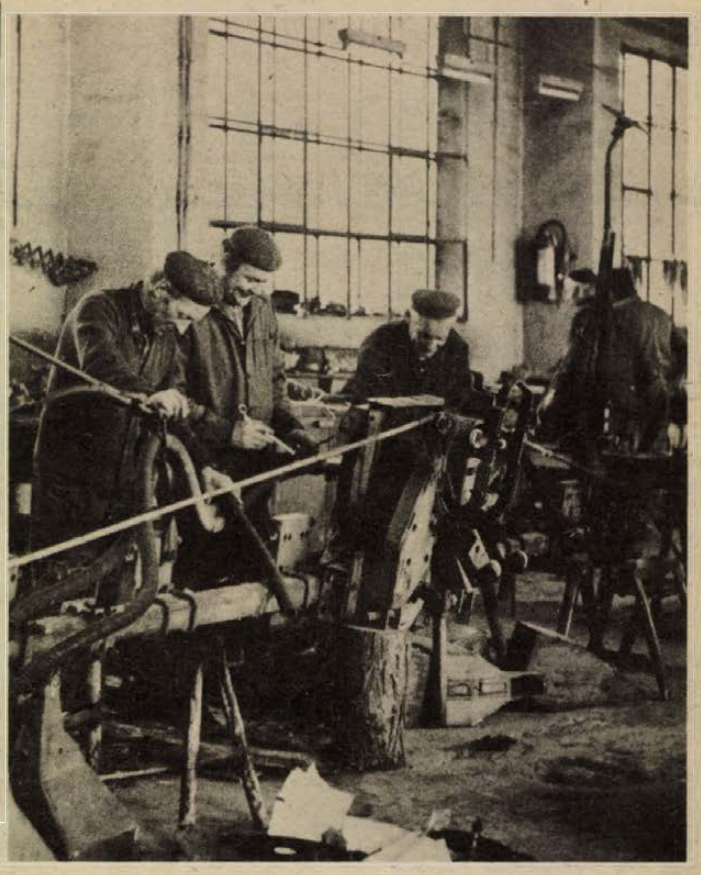

A tavaszi munkára készülnek a mezőgazdasági üzemek. Az erő- és a munkagépek téli nagyjavítását végzik jelenleg. Képünkön: az újpetrei termelőszövetkezet gépműhelyében a munkagépeket javítják
— Szokolai felv. —

Mezőgazdasági könyvhónap

Mit termesszünk a komlói kiskertekben?

Könyvkiállítás nyílt a József Attila könyvtárban

Tavaly 15 millió forintnyi zöldség és gyümölcs

Egyre nagyobb a becsülete a kiskertnek!

A komlói József Attila Könyvtár olvasótermében, miközben a könyvkiállítás megnyitójára várunk, *Pista bácsi* meséli:

– Két héttel ezelőtt a Képes Újságban megjelent egy cikk a komlói kiskertekről és ott elejtettem azt a megjegyzést, néhány ritkán kapható vetőmagból feleslegem van és ingyen felajánlom . . . Még mindig jönnek a levelek, az ország minden részéből több mint kétezer levelet kaptam. Vetőmagot és tanácsot kérnek. Persze, ennyi feleslegem nincs. Hogy milyen magvaim vannak? Hát olyat tényleg nehéz beszerezni, mint a cukkini – ez főzőtök –, a laskatök, a patisson, a pasztinák, az ánizs, a bimbóskel, a tárkony, a rebarbara, a fodros petrezselyem . . .

Dr. Berényi István sorolná még, megszállottja a kiskertnek. Nyugdíjas jogász, a komlói kertbarát klub titkára, a mozgalom motorja, aki szervezi a kertbarátok különböző szakmai megmozdulásait, maga is újdonságokat termesztve, szorgalmazza az új zöldségnövények és újfajta vetőmagvak meghonosítását és elterjesztését a komlói kertekben, aki emellett szakmai népszerűsítő cikkek írására is vállalkozik.

A komlói kiskerttulajdonosokra ismét gondoltak. Tegnap délután a József Attila Könyvtár olvasótermében a mezőgazdasági könyvhónap alkalmából három napig nyitva tartó könyvkiállítást rendezett a Hazafias Népfront, a BDSZ körzeti könyvtár, a Városi Tanács és a Tóth Árpád Könyvesbolt. Amíg a kiskertek téli álmukat aluszszák, a föld gazdáinak szelleme pezsdüljön fel, mélyedjenek el a szakirodalomban, szerezzenek új ismereteket. A mit termesszünk a komlói kiskertekben? című kiállítás kevés szómú résztvevőjét dr. Berényi István, mint a HNF városi bizottságának tagja üdvözölte, majd *Szappan Pál*, a Zrínyi zöldségtermesztő szakcsoport elnöke nyitotta meg a kiállítást.

Megtudtuk, Komlón immár négy szakcsoport működik, mintegy 1500 taggal, s akkor még nem számítottuk közéjük a magánkerteket. Komló zöldség- és gyümölcsellátásába igencsak besegítettek: tavaly több mint 15 millió forint értéket termeltek, ebből 5 millió forintnyit vásárolt fel a fogyasztási szövetkezet. A kertbarátok élénk szakmai és szervezeti életet élnek, előadásokat, kiállításokat, szakmai bemutatókat szerveznek, a jövő héten éppen metszési bemutatót tartanak, tervbe vették szakmai filmek vetítését is. A kiskerttulajdonosok száma egyre nő, s egyre többen fóliáznak.

A kiállítás mottójára utalva dr. Berényi Istvántól és Szappan Páltól azt kérdeztük, *mit is termesszenek hát a komlói kiskertekben?*

– Inkább azt soroljuk fel, mit ne! Dinnyefélét ne, mert az nem érik be. Mandulát és diót se, mert az elfagy. A kajszi meg nem bírja a talajt. Egyébként minden mást termesszünk!

Hogy milyen hozammal és jövedelemmel? Nos, ehhez segítenek hozzá a szakkönyvek, melyek remélhetően szép számmal gazdára találnak a komlói kertbarátok körében.

(— mz —)

Továbbképzés

Jelentkezés munkaügyi tanfolyamra

A vállalati és szövetkezeti szakemberek részére március 19—23-a között munkaerő- és bérgazdálkodási továbbképző tanfolyamot szervez a megyei tanács munkaügyi osztálya és a TIT megyei szervezete. A tanfolyam célja, hogy a munkaügyi szakemberek általános gazdaságpolitikai és speciális munkaügyi szakismereteit tovább gyarapítsák, ismertessék és megvitassák az időszerű vállalati és szövetkezeti feladatokat, meghatározzák a megoldás módozatait.

Az előadások és a konzultációk megtartására neves szakembereket kértek fel. Az első nap megnyitó előadását *Koós László*, a megyei pártbizottság gazdaságpolitikai osztályvezetője tartja, majd *dr. Dányi Pál* megyei tanácselnök-helyettes munkaerő-gazdálkodásunk jelenével és jövőjével foglalkozik a megyei gazdaságpolitikai célkitűzések tükrében. A következő négy napban sorrendben *dr. Rózsa József* és *Pongrácz László*, a Munkaügyi Minisztérium főosztályvezetői, *dr. Gyenge András*, a Munkaügyi Bíróság tanácsvezető bírája és *dr. Komjáti Zoltán* kandidátus, a Pécsi Tudományegyetem Közgazdaságtudományi Kara tanára tart előadást.

Szó lesz a szociálpolitikai feladatokról, a rehabilitációról, a vállalati szociálpolitikai munkáról; a vállalati, szövetkezeti jövedelemszabályozás és bérgazdálkodás új vonásairól 1979-ben; a vállalati, szövetkezeti munkajogi gyakorlatról, a vitás jogesetekről; a termelékenység növelésének vállalati kérdéseiről, a műszaki színvonalról, a munkahelyi és szakmai struktúra változásainak összefüggéséről.

A bentlakásos tanfolyamra a TIT Baranya megyei Szervezeténél (Pécs, Janus Pannonius u. 11.), március 5-ig lehet jelentkezni.

Tizedik alkalommal

A Gépipari Szakközépiskola irodalmi versenye

Tizedik alkalommal rendezte meg évente hagyományos magyar és szovjet irodalmi versenyét tegnap a pécsi Zipernovszky Károly Gépipari Szakközépiskola. Az intézet joggal büszke lehet arra, hogy a jövő szakmunkásainak és mérnökjelöltjeinek alapos szakmai fölkészítése mellett különös gondot fordít a tanulók humán tárgyakban való jártasságára is. Ennek érdekében a tantervi követelményeken túl iskolájuk nemegyszer országos vetélkedőkön is sikeresen szerepelt. Tíz évvel ezelőtt pedig ők kezdeményezték középiskolások olvasási kultúrájának gyarapítása érdekében ezt a megyei irodalmi versenyt is.

A versenyre az idei évben Pécs és Baranya 19 középiskolája jelentkezett. Magyar irodalomból Babits Mihály költészete; orosz irodalomból Lev Tolsztoj munkásságának legfontosabb művei álltak a vetélkedő középpontjában. Az ősszel lezajlott házi versenyek legjobbjai kerülhettek a tegnapi megyei döntőbe. A délelőtti írásbeli feladat után dőlt el, melyik öt versenyző juthat — mindkét témakörben a délutáni egyéni döntőbe.

Az egyéni versenyek helyezettjei, sorrendben: a Tolsztoj-témakörben: *Schukckmann Zoltán* (Gépipari Szakközépiskola), *Szirmai Vanda* (Széchenyi Gimnázium) és *Mohay Gabriella* (Nagy Lajos Gimnázium). A Babits-témakörben: *Dancsó Imre* (Gépipari Szakközépiskola), *Solymár Ildikó* (Leöwey Gimnázium) és *Szikora Beáta* (Siklós, Táncsics Gimnázium). A csapatverseny helyezése a következőképp alakult: *Gépipari Szakközépiskola; Széchenyi Gimnázium és Szakközépiskola; Leöwey Gimnázium.*

Visszatért a tél

Borult, hideg időre ébredt hétfő reggel az ország. A hőmérő higanyszála mínusz 2, mínusz 6 Celsius fok között ingadozik. Havazást jelentettek Baranya, Somogy, Veszprém és Zala megyéből, az Alföldről Jászberény, Kiskunhalas és Baja térségéből. A leesett hó vastagsága 2–15 centiméter.

A főközlekedési és az alsóbb rendű utak a Tiszántúlon szárazak, az ország többi területén, főként a hegyvidéken havasak, csúszósak. Az utak tisztításán, szórásán jelenleg is 300 gép dolgozik.

A szándék kevesebb mint a lehetőség

Öntözni kell, de korszerűen

Idén 2800–3000 hektár termőföldet öntöznek a baranyai gazdaságok, bár az öntözésre berendezett terület ennek legalább kétszerese.

Tavaly 46 gazdaság öntözött, míg idén 35 jelentette be az igényét. Cél, hogy végre kialakuljon a legmegfelelőbb öntözési színvonal. Ezt állapították meg Pécsett a termelési rendszerek, a Dél-dunántúli VIZIG, a Baranya megyei Tanács mezőgazdasági osztályának képviselői. Elfogadtak egy intézkedési tervet.

Szeretnék elérni, hogy a patakok, vízfolyások vize tiszta legyen, öntözésre alkalmas. Karbantartásra, rendezésre szorul a Karasica, a Csele-patak, a sároki és a lippói vízfolyás. Hangsúlyozták: a víztározókból több vizet használjanak fel öntözésre, legalább annyi mezőgazdasági területre jusson öntözővíz, amekkora a tó felszíne. A gépen, hordozható berendezések kihasználtsága még alacsony fokon áll. Igaz, hogy sok elavult, alig használható. Idén 88 gépet alkalmaznak, ebből csak 35 számít modernnek. Még mindig drágán „állítanak elő" öntözővizet, köbméterenként majdnem egy forintért. Fontos szempont a vetésnél, hogy az öntözendő növények a patak, a vízfolyás közelébe kerüljenek. A tárolásban, a víznyerésben szép példával szolgálnak az újmohácsi, a rózsafai tsz-ben.

1979-ben is főleg a zöldségféléket, burgonyát, cukorrépát, a takarmánynövényeket, a réteket és legelőket kell öntözni, de csak úgy, ha a hektáronkénti termésátlagok valóban emelkednek.

Március másodikán, pénteken

Magyarországi német származású festők kiállítása

A Pécsi Galéria és a Magyarországi Németek Demokratikus Szövetségének közös rendezésében 1979. március 2-án nyílik meg a Színház téri kiállítóteremben *Bartl József, Lux Antal* és *Misch Ádám* budapesti (soroksári) születésű festőművészek kiállítása. „Bartl, Lux és Misch barátok gyermekkoruk óta, és bár művészetükben saját útjaikat járják, alkotásaikban az egykori szűkebb haza, a közös forrás, a közös emlékek és élmények tisztán nyomon követhetők" — olvashatjuk a katalógus előszavában. Mindhármójuk mögött komoly művészi múlt és tevékenység áll. Bartl 1932-ben született. A budapesti Képzőművészeti Főiskolára járt, ahol 1959-ben kapott diplomát. Tagja lett a Fiatal Képzőművészek Stúdiójának, majd a vezetőségnek is. Önálló kiállítása volt Budapesten (többször is), Szentendrén és Nagykőrösön. Külföldön Moszkvában, Párizsban, Belgrádban, Delhiben és Bécsben vett részt kiállításokon. Lux Antal 1935-ben született. Tanulmányait a stuttgarti Képzőművészeti Főiskolán végezte. 1965–70. között a tübingeni „Volkshochschule" festőszakának docense volt. Kiállításai a következő városokban voltak: Stuttgart, Graz, Berlin, Párizs, Los Angeles, Isztambul, Madrid, Düsseldorf, Firenze, Heidelberg.

Mind a három művész munkáinak jellemző vonása, hogy a természeti formák átírásával, jelekre utaló, mozgalmas, színes, lényegre koncentráló műveket alkotnak, amelyekben figurációra emlékeztető formákat is találhatunk.

A megnyitót *Lantos József*, a Baranya megyei Tanács művelődésügyi osztályának helyettes vezetője mondja, pénteken délután 4 órakor. A kiállítás megtekinthető március 26-ig, naponta 10–18 óráig, kedd szünnap.

Busójárás Mohácson





Sok évszázados múltú farsangi hagyományt, a busójárást idén is a megszokott vidám hangulat, nyüzsgő forgatag, a karneváli ötletek kifogyhatatlansága jellemezte a Duna-parti városban, Mohácson.

Vasárnap megindult az emberáradat Mohács felé. A városba vezető utakon megszámlálhatatlanul sok stoppos igyekezett bejutni valamelyik járműbe — tegyük hozzá, hogy a korábbi rossz tapasztalatok miatt — nem sok sikerrel.

Délután a Kóló téren már gyülekeztek a busók, a jankelék, a néptáncegyüttesek — vagyis a leglátványosabb rendezvény, a délutáni felvonulás résztvevői voltak. S végül — ahogy a műsorfüzet is jelezte — „szürkületkor" magasra csapott a hatalmas máglya lángja, szimbolikusan temetve az idei kemény telet.





(Cseri László felvételei)

Az üzemi demokrácia a SZOT elnökségének napirendjén

Legyenek közérthetőbbek és tömörebbek az üzemi demokrácia fórumai elé terjesztett tájékoztatók, javaslataikat pedig lehetőleg több változatban készítsék el a vállalatok, hogy a dolgozók azokat alaposabban mérlegelhessék — egyebek között erre hívta fel a gazdasági vezetőket hétfői ülésén a SZOT elnöksége.

Az üzemi demokrácia fórumai ma már alkalmasak arra, hogy állásfoglalásaikkal, javaslataikkal segítsék a helyes vállalati döntések kidolgozását, azok végrehajtását. A vállalati szakszervezeti tanácsok és bizalmiak testületei közvetlenebbé tették a dolgozók részvételét a vezetésben. A közelmúlt hetekben például nagy felelősséggel vizsgálták: milyen intézkedésekre van szükség ahhoz, hogy a nehezebb feltételek mellett is helytálljon a vállalat. Ahol több megoldást javasolt a vezetés, ott többnyire a nehezebbet választották, hogy az új feltételek mellett is mód legyen jelentősebb bérfejlesztésre.

A legkezdeményezőbb fórumok a szocialista brigádvezetők tanácskozásai. Innen indultak el a munkaverseny-felajánlások és egyben azok a javaslatok is, amelyek a vállalati szervezés javítását, a jó munka feltételeinek megteremtését szorgalmazzák.

Az üzemi demokrácia fejlődése tehát jó úton halad, bár még távolról sem zökkenőmentes. A vállalatok javaslatai nem mindig áttekinthetőek és nem ritka, hogy már eldöntött intézkedésekhez „kérik" a dolgozók véleményét. Még mindig gyakoriak a párhuzamos értekezletek, vagyis ugyanazt a témát — gyakran ugyanazok a dolgozók — több helyen is megvitatják.

A termelési tanácskozások stílusában egyelőre kevés változás figyelhető meg. Bár ezek az értekezletek rendszeresek, többnyire csak tájékoztatások hangzanak el és feladatokat osztanak ki. Ritka eset, amikor a problémák okait, megoldásuk lehetséges módjait is megvitatnák. Ebben közrejátszik az is, hogy a vállalati hatáskörök nincsenek kellőképpen decentralizálva, az elhatározások, a döntések magasabb vállalati szinteken történnek, a gyáregységben vagy üzemrészben legfeljebb a végrehajtást lehet megvitatni.

értékes könyvek veszélyben

Egy délelőtt a pécsi Egyetemi Könyvtárban

A határ télikabáttal tele, a folyosón oldalazva férünk csak el, az olvasóteremben vadászni kell az üres helyre. Az elmúlt hetek vizsgaidőszakának lázas délelőttjein ily impressziók érték a pécsi Egyetemi Könyvtárba látogatót. Elhatároztam, hogy írok egyszer a folyóiratokat izgatottan lapozgató és a cigarettaszünetben a folyosói mennyezetet bámuló arcokról. Rossz időpontot választottam. Az a délelőtt, amikor kívül is eljutottam a könyvtárba, már kívül esett a vizsgadrukk tein, tocsogó eső verte az utcákat, az olvasóteremben reggel még mindössze a felügyelő és egyetlen árva diák üldögélt.

Fényes Miklós igazgatónak viszont az ilyen alkalmakkor talán jobban van ideje arra, hogy elbeszélgessünk a könyvtár életéről, nyomasztó gondjairól, mint egyébként.

Végigmegyünk egy nyirkos lépcsősoron. A lépcsőkön itt is, ott is feldolgozatlan, az állományba beépítésre váró anyagok, könyvcsomagok. És máris a fölbecsülhetetlen értékű Klimo könyvtárban vagyunk. Leírták már sokan ezt a három szép tágas helyiséget, benne a könyvekkel. Műemlék és múzeum egyúttal ez a hely. Európai jelentőségű kulturális érték. A szőnyegeken azonban itt is könyvek, folyóiratok, fekszenek. Hideg van. Nyáron pedig meleg. Ezeknek a könyveknek 20 Celsius fok körüli hőmérsékletre volna szükségük. Pótolhatatlan értékek. Egy-egy polc vagyont érhet... Klímatizáló berendezés? Nincs.

Kimegyünk az udvarba. Hátul most készül egy raktárhelyiség. A szakadó esőben elaggott pincelejárathoz érünk. *Fényes* elvtárs megpróbálja kinyitani az ajtót. A rissz-rossz „rigli" a kezében marad. Benézek az ajtón. A pince tele van könyvvel.



Ha az esőt megfújja a szél, bever az ajtó hasadékain.

Kanyargós padlásfeljáró. Poros könyvek a lépcsőkön. Nem tudni milyenek, hiszen több mint 20 éve ott fekszenek. Zsúfolt raktárak, folyóirattároló helyiségek. Ha itt nincs egér, akkor azért nincs, mert nem fér el... gondolom magamban. Aztán egy kellemesebb helyiség, az úgynevezett kötelespéldány-elosztó következik. – Ezt nemrég alakítottuk ki szenespincéből – mondja az igazgató.

És máris némi ijedelem fog el, hiszen rögtönzött panasznapnak tűnhet mindez. Nem az. Ezek csupán azok a tények, amelyeket a folyósóról, a kölcsönzőből nem lehet regisztrálni. Hány éve is volt, amikor először hallottam az egyetemi könyvtár raktári gondjairól? Nem tudom. Most mindenesetre kézben van már a megoldás kulcsa. Súlyos milliókért sikerült megszerezni a belvárosi iskola épületét. Kitűnő terjeszkedési lehetőség ez, hiszen a szomszédos épületről van szó. Sajnos, egy másik belvárosi iskola megrongálódása miatt nem tudják kiüríteni, így a könyvtár jelenleg csupán két helyiséget vehet igénybe.

Nézzünk néhány számot! *Fényes Miklós* igazgató tájékoztatást szerint a jelentős nemzeti értéket képviselő könyvtár állománya több mint félmillió példány. Máris a külső raktár igénybevételére kényszerültek. Állandó felnőtt olvasóik összlétszáma 3249. Ebből 2000 az egyetemista, illetve főiskolás. 1207-féle folyóirat jár rendszeresen a könyvtárba, ahol minden – Magyarországon egyáltalán elérhető – könyvet, kiadványt kézbe lehet venni. Kutatószobáinak asztalain nem akármilyen kérdések dőlnek el. Csak egy a sok közül: a korabeli sajtó rendszeresen beszámolt a hajdani pincebeszakadásokról. Most számos pincét ezeknek a tudósításoknak a segítségével sikerült megtalálni...

A jelenlegi becslések szerint 1983-ban tudják átvenni az iskolát...

– Mit lehetne tenni addig is? Milyen ellenszert lehetne találni az értékes könyvek pusztulása ellen?

Dr. Németh Lajos Pécs megyei Város tanácselnök-helyettese kérdésemre tájékoztatásképpen elmondta, hogy ismeretes előtte az Egyetemi Könyvtár gondja. A Belvárosi Általános Iskola kiürítése egyéb iskolák megrongálódása miatt csak egy új iskola építésével válik lehetségessé. A tanács ennek az iskolának a költségeit szerepelteti a hatodik ötéves tervben. Ha a tervet jóváhagyják, akkor véglegesen megoldódik a könyvtár problémája.

Dr. Földvári József országgyűlési képviselőt, a Pécsi Tudományegyetem rektorát hivatalában kerestem meg az Egyetemi Könyvtár ügyében. *Földvári* elvtárs hosszú évek óta ismeri a könyvtár helyzetét, de mint mondta, *megnyugtató választ ezúttal sem adhat a kérdésre.* Az egyetem vezetése előtt világosak a város általános iskolai gondjai is. Amíg véglegesen meg nem kaphatja a könyvtár a belvárosi iskola épületét, minden évben folyamatosan átvesznek néhány helyiséget és így talán javul a raktári helyzet. 1983. amikor a megoldás legkorábban lehetséges, még messze van, addig is tovább raktárhelyiségek bérbevételére lenne szükség, hogy a kevésbé kurrens anyagokat ott lehessen elhelyezni. Mindez csak a könyvek állagmegóvását tenné lehetővé, de ez sem kevés.

– A könyvtár további alapvető problémája az, hogy míg eredetileg valóban az egész pécsi egyetemi ellátás a feladata volt, 1951 óta csak a jogi, ma pedig a jogi és a közgazdaságtudományi kar kiszolgálása volna a fő feladata. Ha csak az idevágó könyveket őriznék, elférnének. A hagyományok, a hírnév, az olvasók szépirodalmi művek iránti igénye azonban kötelez, nem teszi lehetővé a funkcióváltást. Amit az egyetem vezetése a könyvtár gondjainak megoldása érdekében megtehetett, megtette.

– Az iskolaépület majdani átvételét a továbbiakban megnehezítik a terület alatt húzódó pincék. Máris arra kérték a városi tanácsot, hogy átadás előtt feltétlenül végeztessék el a pincékkel kapcsolatos munkálatokat – fejezte be rövid tájékoztatását a Pécsi Tudományegyetem rektora.

Bebesi Károly

Változik a termékszerkezet



Munkában a díszítőfestők **Erb János felvétele**

Elégedett munkásnők a Kesztyűgyár szászvári üzemében

„Jó itt lenni, szeretek itt dolgozni"



Szászváron a falu központját egy élelmiszerbolt, a „Jóbarát" vendéglő és a Szentháromság-szobor képezi. A falu közepétől elágazó dombóvári úton áll a régi malom. Egykori tulajdonosa valószínű rá sem ismerne, hiszen csak körvonalaiban maradt olyan, mint volt. 1976-ban vette át a kesztyűgyár. A régi vasajtókat kicserélték pácolt faléces ajtókra, világítást szereltek, mosdót, fürdőt, öltözőt építettek, és akkor beindulhatott a kis varroda. Huszonhat asszonnyal kezdtek, a mai létszám 102.

A kézivarró műhelyben 40 nő dolgozik. A kellemesen meleg, tiszta, világos teremben, a jellegzetes bőrszaggal együtt kesztyűbélések pihéi, nyúlszőrbélések szálai terjengenek a levegőben, ami az ember orrát csiklandozza, prüszkölésre ingerli. De csak az idegenét, az asszonyok úgy látszik már megszokták. Halk beszélgetés, itt-ott nevetés közben a kezek szaporán öltögetik az exportra szánt bőrkesztyűket.

– Jó itt lenni – szeretek itt dolgozni... – hangzik egymásután beszélgetésünk közben. A telepvezető, *Guth Józsefné* betanítóként jött Szászvárra. Úgy volt, csak addig marad, míg a dolgozók meg nem tanulják az új munkát. Aztán itt maradt. Azóta ez a fiatalasszony naponta vállalja a háromórás buszozást Pécsről.

– Miért teszi? Többet keres így?

– Nem. Bent a központi gyárban darabbérben játszva megkeresném, amit így kapok. Egyszerűen jó itt lenni, szeretem az asszonyokat, és abban a jó hangulatban, ami itt van, mindenki jól érzi magát.

– Sok nő van együtt. Előfordul időnként vita, vagy talán kis féltékenység azok részéről, akik kevesebbet keresnek?

– Vita soha nincs. És miért lennének féltékenyek, akik kevesebbet keresnek – néz rám csodálkozva – hisz mindenkinek megvan a lehetősége, hogy sokat keressen. Szeretnek ezek az asszonyok dolgozni, szerencsére az anyagellátás is jó, amiatt még nem volt problémám.

– Írja csak meg – hátha akkor többet küldenek – a bélelést szeretjük. Gyorsan megy, naponta 30 párat is elkészítünk, jól lehet vele keresni – mondja *Simon Károlyné.*

Simonné gyors- és gépíróiskolát végzett, a szekszárdi tanácson dolgozott, majd jött a férjhez menés, a két gyerek, ideköltöztek Szászvárra. Két éve kezdett el dolgozni. Most utólag bánja, miért nem előbb. Aki idejelentkezik dolgozni, a gyerekének biztosítják az óvodai felvételt.

Egy műszakban dolgoznak, fél 7-kor kezdenek és fél 3-kor befejezik. Így mindenkinek van délután bőven ideje a gyerekekre, az otthoni munkára és pihenésre is.

A teremben dolgozó nők között a legfiatalabb 17, a legidősebb 66 éves. A hosszú munkaasztaloknál egymás mellett ülnek fiatalok, idősek.



– Nincs korosztályellentét, nézeteltérés?

Tiltakoznak: – Soha! – Itt szinte eltűnik az ember kora! – Megértjük a mások problémáit! – Segítünk is, ha tudunk! – Együtt izgultuk végig Annus néni unokájának születését! – S múlt héten a batyús-bál csodásan sikerült!

A gépivarróknál csöndesebb és mégis zajosabb az élet. Csöndesebb, mert itt nem beszélgetnek egymással, vagy csak keveset, és zajosabb, mert csak a gépek kattogása hallatszik. Mikor az asszonyok munkára jelentkeznek, választhatnak, hogy a kézi-, vagy a gépivarrást szeretnék-e megtanulni. Sokan választják ezt, ki azért, mert jobban fekszik neki a gépi munka, ki azért, mert a kétműszakos beosztás felel meg jobban. Itt nem olyan klubszerű a hangulat, mint a másik teremben, a gépi varrás nagy figyelmet igényel.

– A kesztyűvarró üzem beindulása előtt Bonyhádra jártam dolgozni a cipőgyárba – mondja *Nádasi Józsefné.* – Fárasztó volt a szalagmunka és a napi utazás. A mostani munkahelyem összehasonlíthatatlanul kényelmesebb. A lányomat is behoztam ide dolgozni – mutat az előtte ülő fiatalasszonyra.

Császár Károlyné az „egyszemélyes adminisztráció" valamennyiüket ismeri, családi körülményeiket, gondjaikat egyaránt, és megpróbál segíteni is, ha tud.

– Nagyon jól jött Mázaszászvárnak és a környéknek ez az üzem. Azelőtt itt az asszonyoknak semmilyen munkalehetőségük nem volt. A kesztyűüzem elődjében, a Faipari Ktsz kihelyezett műhelyében ugyan dolgoztak nők, de nehéz férfimunkát végeztek. Az átlagkereset 2500 forint. Mégis érthetetlen módon nincs meg az a létszám, amire számítottunk, majdnem kétszer ennyi nőt tudnánk foglalkoztatni.

Sarok Zsuzsa

Kishajmási kerámiák

Kerámia falburkolat

Az elmúlt esztendőben mintegy tízmillió forint volt a kishajmási Hegyalja Termelőszövetkezet kerámiaüzemének termelési értéke. 1977-ben a dísztárgyak mellett a használati eszközök gyártását is megkezdték, így jelenleg 170 féle égetett kerámia készül az üzemben.

A baranyai népi művészet motívumait, formáit felhasználva szebbnél szebb kaspók, bokályok, dísztányérok, fűszertartók, szilkék, vázák, gyertyatartók kerülnek ki a 78 dolgozó kezei közül, akik között nyolcan keramikusok. Az üzem tavalyi nyeresége megközelítette a hárommillió forintot.

A terveik között szerepel a népi keramikusművészet hagyományainak ápolása és igazítása a mai ember igényeihez. Termékeik népszerűsége annyira megnőtt az utóbbi években, hogy a jelenlegi keretek között az igényeket nem tudják kielégíteni. Ezért három év alatt 12 millió forintért bővítik és korszerűsítik az üzemet. Új rendszerű villamos alagútkemencét és egy új csarnokot építenek. A munkát még idén megkezdik, s több szakaszban végzik el. A technológiai terveket és a kivitelezést a Szilikátipari Vállalat, az építészeti terveket a BARANYATERV készíti. A bővítés után az üzem termelése négyszerese lesz a jelenleginek. A termékszerkezet is változik, hisz főleg használati eszközöket gyártanak. Egy új termékkel is piacra lépnek: a kerámia falburkolattal.

A gazdaság vezetőinek elképzeléseiben szerepel egy új üzlet nyitása Harkányban, így a pécsi és kishajmási üzletek mellett három helyen árusítják majd a kishajmási kerámiákat. Idén felvették a kapcsolatot az ARTEX Külkereskedelmi Vállalattal, így várható, hogy külföldre is eljutnak a különféle kerámiatárgyak.

R. N.

Apad a Tisza

A Tisza egész magyarországi szakaszán apad a folyó, s mérséklődött a vízszint a mellékfolyókon is. Szolnoknál hétfőn 823 centimétert jelzett a vízmérce, 81 centiméterrel kevesebbet, mint amennyi az árhullám tetőzésekor volt. Szegednél a tetőzés óta 70 centiméterrel apadt a folyó. Ennek megfelelően az Alsó-Tiszavidéki Vízügyi Igazgatóság hétfőn az Algyőtől a déli országhatárig terjedő szakaszon, tehát Szeged térségében harmadfokúról másodfokúra mérsékelte az árvízvédelmi készültséget.

HÍREK

1979. FEBRUÁR

27

KEDD

Szeretettel köszöntjük névnapjuk alkalmából

ÁKOS

nevű

kedves olvasóinkat

A Nap kél 6.30 — nyugszik 17.25 órakor. A Hold kél 6.51 — nyugszik 13.36 órakor.

A közélet hírei

A MOTESZ Egészségügyi Szervezők Tudományos Egyesülete közelmúltban megtartott közgyűlésén — Budapesten — többek között dr. Tényi Jenő egyetemi tanárnak, a POTE Egészségügyi Szervezéstani Intézete igazgatójának nyújtották át az egyesület 1975-ben alapított emlékérmét.

*

Dr. Hargitai Ferenc anyanővédelmi vezető főorvos, több évtizedes eredményes munkájának elismeréseként — nyugdíjba vonulása alkalmából —, a „Kiváló Munkáért" kitüntetésben részesült. A kitüntetést tegnap délután dr. Kóbor József megyei főorvos adta át a Munkácsy M. utcai rendelőintézetben.

◆

Képviselői fogadóóra

Aczél György országgyűlési képviselő 1979. február 28-án, szerdán 9 órakor fogadóórát tart a Mecseki Szénbányák Vállalat központjában, Pécs, Komját Aladár u. 5.

*

Palkó Sándor országgyűlési képviselő február 28-án, szerdán este fél 7 órakor a mindszentgodisai művelődési otthonban képviselői beszámolót és fogadóórát tart.

Ma este

SZÍNHÁZ

Nemzeti Színház: Viktória (este 7 órakor) Hegedüs-bérlet.

MOZI

Petőfi: Keménykalap és krumpliorr (2, 4), Zsaru (6, 8)

Kossuth: Pokoli torony (10, 6) Mama, élek! (2, 4)

Tanárképző Főiskola: A sólyom nyomában (5) PMMF filmklub (8) **Fekete Gyémánt:** Hatholdas rózsakert (6) **Jószerencsét:** Bobby Deerfield (4, 6) **Rákóczi:** Sokat akar a szarka (5, 7) **Május 1.:** Kalózok Jamaicában (fő) **Bóly:** A farkas nyomában (7) **Harkány** A szegények kapitánya (7) **Komló, Május 1.:** Police Python 357 (f5, f7) **Komló, Zrínyi:** A tankcsata (4) Huszadik század (6) **Mohács:** Ritkaságok boltja (f6), Az én tengertestvérem (8) **Pécsvárad:** Egyszeregy (7) **Sásd:** Keoma (6) **Sellye:** A hét mesterlövész (5, 7) **Siklós:** A maláji tigris (7) **Szigetvár:** Angi Vera (6) Zsófia (8)

időjárás

Várható időjárás kedd estig: mérsékelt, változó irányú szél, hajnalban több helyen köd. A várható legalacsonyabb éjszakai hőmérséklet általában mínusz 4, mínusz 9 fok között, a legmagasabb nappali hőmérséklet 7 fok körül.

Távolabbi kilátások péntek reggelig: fokozatosan megnövekvő felhőzet, többfelé kisebb havas eső, majd eső várható. Az időszak elején a reggeli órákban köd valószínű. Legalacsonyabb hajnali hőmérséklet 0, mínusz 5 fok között, legmagasabb nappali hőmérséklet plusz 3, plusz 8 fok között. Jelentős mennyiségű (legalább 5 mm) csapadék az ország területének 60 százalékán várható.

Baráti találkozó a szerkesztőségben

Hétfőn a Dunántúli Napló szerkesztőségébe látogatott Réger Antal, a Magyarországi Németek Demokratikus Szövetségének főtitkára, országgyűlési képviselő és Leipold Péter, a Neue Zeitung főszerkesztője, akik eszmecserét folytattak a szerkesztőség vezetőivel és munkatársaival a német nemzetiségi politika eredményeiről és további tennivalóiról.

A találkozón részt vett Szende Béla, a Pécsi Tanárképző Főiskola tanszékvezetője, a Magyar Rádió Pécsi Stúdiója és a Magyar Televízió Pécsi Körzeti Stúdiója német nyelvű műsorainak szerkesztői, munkatársai.

◆

LAKÓBIZOTTSÁGI VÁLASZTÁSOK ÉS TANÁCSTAGI BESZÁMOLÓK

— Március 2. 17 óra: Téglaipari Vállalat kultúrterme, Felszabadulás u 16. 21. sz. választókerület. Tanácstag: dr. Györey Ferenc.

— Március 2. 18 óra: 39-es dandár úti ált. iskola, 98. sz. választókerület. Tanácstag: Solymosi Béla.

◆

— A MÁTYÁS KIRÁLY utcai iskola ének-zene tagozatára jelentkezni kívánó 1. osztályosok — körzeti iskolájukba való beiratkozás után — március 5-én és 6-án, 9—16 óráig, meghallgatásra jelentkezhetnek az iskolában.

— Vegyiárucikkek — olcsóbban. Március 1—31. között átlagban 30 százalékkal olcsóbban vásárolhatunk egy sor vegyiárucikket a Baranya megyei Élelmiszerkereskedelmi Vállalat ABC áruházaiban és boltjaiban, valamint a BARANYAKER Vállalat szaküzleteiben. A kedvezményes akcióban sprék, borotvahabok, kölnik és arcszeszek, parketta- és cipőápoló szerek, öblítők és sokféle más árucikk kínálja magát.

— Az Új Írás estje Pécsett. Az IH-Pódium műhelysorozatának keretében látogattak tegnap este Pécsre az Új Írás című irodalmi folyóirat szerkesztőségének tagjai. Az Ifjúsági Házban Bihari Sándor, Farkas László, Kalász Márton és Szakolczay Lajos találkozott a pécsi Fiatal Írók Műhelyének tagjaival és az összegyűlt érdeklődőkkel.

◆

Esküvő

BARTA EDIT
és
HUTAI LÁSZLÓ
szeretettel értesítjük kedves ismerőseinket, barátainkat, hogy 1979. március 2-án 16.30 órakor házasságot kötünk a pécsi központi házasságkötő teremben (Hunyadi út 2. sz.).



A Villamosszigetelő és Műanyaggyárban január 31-én átadták rendeltetésének a szovjet gyártmányú új lineáris elektrongyorsító-berendezést. Ezzel a gyár megteremtette a lehetőségét a világszínvonalú, korszerű kábelcsövek, szigetelő műanyagok gyártásának. A képen: A sugárzó területre haladó huzal feszességét ellenőrzik.

Kempingárubemutató a Konzumban

Sátrakból és más kempingcikkekből nyílt árubemutató és vásár tegnap a Konzum Áruház alagsorában. Már az első napon igen nagy volt az érdeklődés, s várhatóan csak növekedni fog, mert a hét folyamán megérkeznek a keresett Túra III-as háromszemélyes, és a hatszemélyes nagysátrak is. Kapható a régebben hiánycikk-listán szereplő magyar gyártmányú sportfőző, amely 1 kilogrammos gázpalackkal üzemel. Tavaly hálózsákból sem volt mindig elegendő, most azonban kétféle minőség közül lehet választani. A bemutató és vásár március 10-ig lesz nyitva.

◆

— Teabemutató — kóstolóval. Tízféle — hagyományos és filteres kiszerelésű — teával, köztük az Aranykanna sorozattal ismerkedhetnek, főzésükre, receptúrájukra kaphatnak tanácsot az érdeklődők ma a pécsi Hősök terén lévő ABC áruházban. Hogy könnyebb legyen eldönteni, ki melyik mellett köt ki, délután 4 és 6 óra között bárki megkóstolhatja az Aranykanna teasorozat valamennyi teáját. Teabemutatót és kóstolót tartanak március 1-én, csütörtökön az Alkotmány úti ABC-ben is.

— Különleges szendvics árusítását kezdte meg Pécsett a FEK-klubban a Mecsekvidéki Vendéglátóipari Vállalat. A „hot dog"-nak nevezett, virslivel töltött kiflit az utcán át árusítják mától. A készítéséhez szükséges berendezést maguk tervezték és csinálták meg.

— HIBAIGAZÍTÁS. A február 25-i, vasárnapi számunkban a keresztrejtvény ábrája tévesen jelent meg, rejtvényfejtőinktől szíves elnézést kérünk.

— A szocialista brigádok társadalmi munkában felújítják Bólyban az óvodát. Ezen kívül a tanács, az üzemek és a lakók is jelentős anyagi hozzájárulást nyújtanak. Egyebek között készül majd egy 200 személy étkeztetését biztosító konyha, két foglalkozási terem, egy betegszoba, öltöző, nevelői szoba, valamint új vizesblokk. Lehetővé válik, hogy egy hatodik óvodai csoportot is beindítsanak.

— Március — ötlethónap. Az újítómozgalom szélesítése érdekében ötlethónapot hirdetett meg a MÁV Pécsi Igazgatósága. Egész márciusban várják dolgozóik eredményesebb munkát segítő javaslatait.

◆

Úttörők tudományos-technikai seregszemléje

Tegnap kezdődött, ma folytatódik a megye városainak és járásainak úttörő tudományos-technikai seregszemléje. A januári úttörőcsapat-versenyek legjobbjai tegnap orosz nyelvből valamint a természetkutató és a társadalomkutató szekcióban mérték össze tudásukat. Ma, kedden a technikusvetélkedőre kerül sor. A seregszemle „valóban az úttörők seregét mozgatta meg, egyedül Pécs városában hatvan három—három fős csapat versengett a megyei döntőbe jutásért az Építők úti és a Dandár úti iskolában.

MÁRCIUS 5 - 6.

Elsősök beiratkozása

Pécs város Tanácsa művelődésügyi osztálya értesíti a szülőket, hogy a tanköteles korba lépő 1. osztályos gyermekek beiratása március 5-én és 6-án történik 8—18 óráig a körzetileg illetékes általános iskolában.

A kertvárosi új lakótelepen valamennyi első osztályba lépő gyermek beiratása a Kertváros II. sz. általános iskolában történik (Berek u. 2.).

Egyúttal értesítjük a német nemzetiségi szülőket, hogy gyeremekeik számára a meszesi (Tolbuhin út 58. sz.), a IV. sz. kertvárosi (Nevelési Központ) és az Acsády utcai iskolában a német nemzetiségi nyelv oktatását biztosítjuk. A nemzetiségi nyelvoktatásra jelentkező gyermekek a körzethatároktól függetlenül iratkozhatnak be a jelzett három iskola valamelyikébe.

◆

— Szakfelügyelők egymás közt. A megyében különböző területeken és iskolatípusokban dolgozó szakfelügyelők számára szervezett klubot csütörtök délelőttönként a Baranya megyei Pedagógus Továbbképzési Intézet. A klub célja, hogy politikai, ideológiai, pedagógiai, művészeti témákban bővítse a résztvevők ismereteit, és lehetőséget adjon a szakfelügyelőknek a találkozásra, az egymás gondjainak jobb megismerésére.

— Boldogság terme. Házasságkötő termet alakítanak ki a Majsi közös községi Tanács épületében. A munkát a nagynyárádi tanács építőbrigádja végzi. Az átalakítás még ebben az évben elkészül.

04—05—07

Árokba borult mikrobusz — négyen megsérültek. Nem az útviszonyoknak megfelelően vezette a mikrobuszt tegnap délben Pécsről Harkány felé tartva Szántó János gépkocsivezető, 51 éves baracskai lakos, a Tenkes csárdánál megcsúszott és az árokba borult. Utasai, Gál József és Józsefné, Jurasz-kó János és Jánosné baracskai lakosok könnyű sérülést szenvedtek. Az anyagi kár 20 ezer forint. Szántó János ellen folyik a rendőri eljárás.

*

Figyelmetlen vezetés — súlyos személyi sérülés. Tegnap reggel 8 órakor Oláh Pál 33 éves szökédi lakos, gépkocsivezető, a Verseny utca és Bolgár Néphadsereg útja kereszteződésében személygépkocsijával összeütközött a Bodoki Imre 40 éves műszerész, pécsi lakos által vezetett személyautóval. Az egyik kocsi utasa, Kis Szabó Jánosné 66 éves pécsi lakos súlyos sérülést szenvedett. Oláh Pál ellen a rendőrség folytatja a vizsgálatot.

— Falikép fából. Valóságos mini-házimúzeumot alakított ki fából faragott alkotásaiból Kétújfalubán Pucsli György asztalos. Rákóczi utca 53. szám alatti lakásában különféle díszdobozok, cigaretta-kínálók, faliképek is láthatók. Több évtized szép remekei.

— Megmentettek egy fenyőerdőt a Dombay-tó körül a pécsváradi természetvédelmi őrs tagjai. A jogtalanul fát vágókat ők fedezték fel, értesítésükre a tanács a zug-favágókat megbüntette.

A RÁDIÓ ÉS TELEVÍZIÓ MŰSORÁBÓL

RÁDIÓ

KOSSUTH RÁDIÓ

8.27: Eszmék faggatása. 8.57: Dzsesszfelvételekből. 9.44: Kacskaszámtan. Gyermekversek zenével. 10.05: MR 10—14. Kupaktanács. 10.35: Zenekari muzsika. 11.20: Népi zene. 11.40: Maros menti ének. IV. rész. 12.35: Törvénykönyv. 12.50: A Rádió Dalszínháza. Sztambul rózsája. 14.15: Régi magyar dalok és táncok. 14.40: Arcképek a Szovjetunió népeinek irodalmából, Lettország. 15.10: Ravel: Spanyol rapszódia. 15.28: Nyitnikék. — Kisiskolások műsora. 16.05: Zengjen a muzsika. 17.07: Fiatalok Stúdiója. 17.32: Gotlieb: Négy darab az orosz és ukrán népdalokra. 17.45: A Szabó család. 18.15: Hol volt, hol nem volt. . . 19.15: A Magyar Rádió szanzonpódiuma. 20.05: Eco-mix. Gazdasági mindenféle. 20.35: Nótaest. 21.29: A világ „másik" fele. 22.20: Tíz perc külpolitika. 22.30: Az MRT énekkara operettkórusokat énekel. 22.50: Meditáció — a törvényekről és kuriozumokról. 23.00: Mozart: kamarazenéjéből. 0.10: Barabás Mihály táncdalaiból.

PETŐFI RÁDIÓ

8.05: Lírai tömegdalok. 8.33: Társalgó. 10.33: Zenedélelőtt. 12.25: Látószög. 12.33: Melódiakoktél. 13.25: Barkácsolóknak. 13.30: Éneklő Ifjúság. 14.00: Kettőtől hatig . . . 14.00: Operaslágerek. 14.35: Tánczenei koktél. 15.20: Könyvről — könyvért. 15.30 Örökzöld dallamok. 16.33: Csúcsforgalom. 18.00: Tip-top parádé. 18.33: Beszélni nehéz. 18.45: Népi zene. 19.20: Véleményem szerint. Nemes György írása. 19.30: Csak fiataloknak! 20.33: Mindenki könyvtára. 21.07: Külföldi táncdalok. 21.45: Magyar szerzők daljátékaiból 22.30: Kovács Andor szerzeményeiből. 23.15: Népdalok, néptáncok.

HARMADIK MŰSOR

8.08: Romantikus zene. 9.00: Iskolarádió. 9.30: Lazarij Berman zongorázik. 10.34: Dzsesszfelvételekből. 11.05: Válaszolunk hallgatóinknak. 11.20: Richard Tucker operáriákat énekel. 11.51: Beethoven-művek. 13.07: Schubert kamarazenéjéből. Közben: 13.54: „Mindenkihez". A Magyar Tanácsköztársaság publicisztikája III. rész. Az új emberért. 14.14: A Schubert-művek című műsor folytatása. 15.00: Biológia — előkészítő egyetemi felvételi vizsgára. 15.30: Operarészletek. 16.13: Mi a véleményed? Politikai vitaműsor. 16.33: A Szlovák kamarazenekar felvételeiből. 17.00: Külpolitikai klub. 17.30: Mindenki zeneiskolája. 19.05: Iskolarádió. 19.35: Ajánlás fiataloknak. 19.40: Kapcsoljuk a Magyar Tudományos Akadémia kongresszusi termét. Kb. 20.: Három szál gyertya a ... árckban. Kb. 21.15: ... áriák. 21.53: Új lemez... 22.58: Napjaink zenéj...

PÉCSI RÁDIÓ

17.00: Hírek. 17.0... kívánságok. 17.30: ... falu — új emberek. Lányo... ler István riportj... Kórusdobogó. Kö... a kaposvári Vikár... gyeskar és a pécsi ... gyeskar. Vezényel... Zsolt és Tillai A... Dél-dunántúli híra... Zenés percek. 18... horvát nyelvű mű... tudósítások. — A ... lamhosszán. Össze... Német nyelvű m... tudósítások. ... Bács-Kiskun meg... almás. — Önök ... Műsorzárás.

... Zenés ... Hírek, ... Müller ... 17.45: ... Közlekedik ... Zákányi ... 18.00: ... 18.15: Szerb- ... Hírek, ... A ... alok hul- ... 19.00: ... Hírek, ... ységek ... Bács- ... tek. 19.30:

MAGYAR ...

7.59: Tévétorn... (ism., sz.). 8.05: Iskolatévé... Magyar irodalom (ált. isk. sz.). 10.05: Szó-ra-ka-té-nusz (ált. isk. 2. oszt., sz.). ... Idesüss! (ism.). 10.45: ... ata fekete-fehérben (ism.). 11.05: Melyiket az ötezerből?... vájár. 12.05: Földrajz (ált. isk. 5. oszt.). 15.00: Iskolatévé. Magyar irodalom (ism.). 15.40: Szó-ra-katé-nusz (ism. sz.). 15.55: Földrajz (ism.). ...30: Hírek. 16.35: Mikrobák é... emberek. VI/4. rész: Biztos halál (sz.). 17.30: Minderki kolája. 6. Földrajz. 8.00: Reklám. 18.05: 2. Kémia 18.35: Boldog napok (sz.). 18.45 Hajógyári dinasztiák. A Horizont szerkesztőség műsora. 19.05: Reklám. 19.10: Esti mese (sz.). 19.20: Tévétorna (sz.). 19.30: Tv-híradó. 20.00: Az Onedin család. XVIII/9. rész: Amikor a hajó hazatér (sz.). 20.50: Százarcú Buddha. Laoszi életképek. 21.40: Zene, zene, zene. Körkép (sz.). 22.30: Tv-híradó 3.

MÁSODIK MŰSOR

20.00: Beethoven: B-dúr vonósnégyes. Angol zenés film (sz.). 20.45: Tv-híradó 2. 21.05: Genezis. Portréfilm Szalay Lajosról (ism.). 21.25: Egészségünkért! 21.35: Bizonyíték nélkül. Tévéjáték (ism.). 14 éven felülieknek!

JUGOSZLÁV TV

17.10: Magyar nyelvű tv-napló. 17.45: Úttörő tv-stúdió. 18.15: Irodalmi klub. 19.15: Rajzfilm. 20.00: Aktualitások. 21.00: A film klasszikusai ciklus — Humpherey Bogart Magas Sierra — játékfilm.

MÁSODIK MŰSOR

17.30: Folklór film. 18.45: A JKSZ hatvan éve — dokumentumfilm. 19.00: Katasztrófák. 20.00: Tv-dráma. 21.30: Huszonnégy óra. 21.50: Tudományos műsor. 22.35: Találkozások a csillagokkal.

Kórházi felvételes ügyeletek

Mindennapos felvételi ügyeletek gyermek belbetegek részére: Pécs város: POTE Gyermekklinika, Szigetvár város és járás, a pécsi és a volt selyei járás: Megyei Gyermekkórház. Gyermeksebészeti, gyermekfülészeti betegek, égett és forrázott gyermekek részére páratlan napokon: POTE Gyermekklinika, páros napokon: Megyei Gyermekkórház, Pécs és a megye egész területéről. Felnőtt belgyógyászat: Megyei Kórház (fertőző osztály), Sebészet: Pécsbányatelepi Kórház. Baleseti sebészet: I. sz. klinikai tömb. Égési sérülések: Honvéd Kórház. Koponya- és agysérülések: Idegsebészet. Felnőtt fül-, orr-, gégészet: POTE Fül-, Orr-, Gégeklinika.

SOS-ÉLET telefonszolgálat hívószáma: 12-390, este 7-től reggel 7 óráig.

EJSZAKAI UGYELETES GYÓGYSZERTÁRAK

I. ker.: Pécs, Vasas II., Bethlen Gábor u. 8. 10/52. sz. gyógyszertár. Pécs-Meszes, Szeptember 6. tér 1. 10/3. sz. gyógyszertár, II. ker.: Pécs, Kossuth Lajos u. 81. 10/8. sz. gyógyszertár, Pécs, Munkácsy M. u. 4. 10/9. sz. gyógyszertár, III. ker., Pécs, Veress Endre u. 2. sz. 10/7. sz. gyógyszertár.

◆

— Orvosi komplexum épül Lippón. A korszerűtlen és elavult körzeti orvosi rendelő és orvosi lakás, valamint a külön egészségház helyett új orvosi komplexum építését kezdik meg Lippón, a helyi Béke Őre tsz építőrészlegének kivitelezésében több, mint másfél millió forintért. A november elsejére elkészülő épület magában foglalja az orvosi rendelőt és lakást, valamint az egészségházat is.

Jerzy Edigey

Mister Macareck üzletei

46.

— Tanácskozni kell egy ügyes ügyvéddel. Talán sikerül érvényteleníteni a szerződést — töprengett Stern úr.

— Érvényteleníteni? — ismételte Bracken úr. — Várjatok csak! Hogy felejthettük ezt el?! Joan kisasszony — hívta be a titkárnőt a szomszéd szobából. — Adja csak ide a MacAreck-szerződést.

Egy pillanat múlva a titkárnő mister Bracken elé tette a dossziét, aki felkapta a szerződést, lapozgatott benne, aztán örömmel felkiáltott:

— Megvan! Teljesen elfelejtkeztem erről! Amikor aláírtuk ezt a szerződést, MacAreck, rábeszélvén, hogy adjam el az összes részvényt, hozzáírta a szerződéshez, hogy három hónapon belül elál a szerződéstől, ha háromszázezer dollár kártérítést kap.

— Mutasd! — mindkét úr felugrott és a szerződés fölé hajolt.

— Rendben van — határozott Stern úr. — Ez a ravasz clabamai a saját hálójában akadt fenn. Teljesen biztos volt abban, hogy az urán feltárása titok marad addig, amíg a szerződésnek ez a pontja le nem jár. Mindenekelőtt azért volt olyan dühös, hogy a sajtó megszellőztette az urán felfedezését, és olyan nagy szenzációt csapott körötte. Félt, hogy leleplezzük az igazságot és élünk a jogunkkal. Na, most majd beszélünk vele.

A három úr rögtön visszanyerte jó humorát. A szerencse megint rájuk mosolygott. Behívatták a gyorsírót és hamarosan aláírásra készen volt a levél mister MacAreckhez:

„Tisztelt uram!

Értesítjük, hogy meggondoltuk a Wardcityben levő bánya eladását. A szerződés 15. paragrafusa értelmében felbontjuk a szerződést. Egyidejűleg kiadtuk az utasítást, hogy a bankunk utalja át az ön kontójára a vételár teljes összegét, és a már említett 15. paragrafus értelmében a 300 ezer dollár kártérítést.

E levél kézhezvétele és a bankátutalás után kérjük, adja át a bányát a régi vezetőnek, akinek további utasítást adunk. Tisztelettel (pecsét és cégszerű aláírás)."

— Mister MacAreck önszántából biztosan nem enged, pereskedni fog — mondta Stern úr.

— Nem nyerhet, az ügy világos, mint a nap — mondta Bracken úr mély meggyőződéssel. — Nincs a világon olyan bíróság, amely megsemmisíthetné a szerződésnek ezt a pontját. Kételkedem abban, hogy akad ügyvéd, aki védelmébe veszi.

— A 15. pont érvényessége kétségtelen. — Kane úr jól ismerte a kereskedelmi törvényt. — De ha elég ügyes lesz, akkor beperelhet bennünket kártérítésért, követelheti azt az összeget, amit a vétel után befektetett, és követelheti a várható nyereség egy részét, de még így is jelentéktelen az összeg.

— Bizony, fillérek — egyeztek bele társai.

(Folytatjuk)

Közös közlemény

Gáspár Sándornak, a Magyar Népköztársaság Elnöki Tanácsa helyettes elnökének meghívására Taha Muhieddin Maaruf, az Iraki Köztársaság alelnöke 1979. február 23—26. között hivatalos, baráti látogatást tett Magyarországon.

Taha Muhieddin Maaruf alelnököt fogadta Kádár János, a Magyar Szocialista Munkáspárt Központi Bizottságának első titkára, akivel eszmecserét folytatott a kölcsönös érdeklődésre számot tartó kérdésekről.

Gáspár Sándor és Taha Muhieddin Maaruf, valamint Puja Frigyes és Szadun Hammadi külügyminiszter a kölcsönös megértés és a barátság szellemében megbeszéléseket folytatott a kétoldalú kapcsolatokról, a feleket érintő nemzetközi kérdésekről.

Áttekintették a kétoldalú kapcsolatokat és megállapították, hogy azok a kölcsönös tisztelet és barátság szellemében fejlődnek, közös harcban az imperializmus, a reakció és az agresszió erői ellen. Aláhúzták, hogy a két ország vezetőinek kölcsönös látogatásai, a Magyar Szocialista Munkáspárt és az Arab Újjászületés Szocialista Pártja között fennálló kapcsolatok pozitívan járulnak hozzá a barátság erősítéséhez és a két nép és ország együttműködése kiszélesítéséhez.

A két fél áttekintette országaik gazdasági együttműködését és megelégedéssel szólt az e területen elért haladásról, rámutattak Magyarország és Irak sokoldalú gazdasági és műszaki-tudományos együttműködése kiszélesítésének és fejlesztésének kedvező lehetőségeire. Elhatározták, hogy bővítik országaik kereskedelmét. Megbeszélést folytattak a két ország közúti, szállítási együttműködéséről.

A nemzetközi helyzetről folytatott eszmecsere során a két fél nagy figyelmet szentelt azoknak az övezeteknek, amelyekben a világ békéjét és biztonságát veszélyeztető fejlemények mennek végbe. Hangsúlyozták, hogy a közel-keleti feszültség forrása az imperialista körök által támogatott Izrael terjeszkedő, agresszív politikája.

Az iraki fél ismertette a közel-keleti térségben legutóbb végbement fejleményeket, az iraki és a szíriai vezetés erőfeszítéseit, lépéseit a két ország egyesítésére, a múlt év októberében aláírt közös nemzeti akcióterv alapján.

A magyar fél üdvözölte az iraki és a szíriai vezetés szándékát az egységre, politikájuk összehangolására.

Megállapították, hogy a kapituláns, különutas alkudozások következtében a közel-keleti helyzet jelentősen romlott. Elítélték a Camp David-i megállapodásokat és az egyiptomi vezetés különutas politikáját, amely ellentétes az arab nép érdekeivel és a palesztin nép jogaival.

Kinyilvánították, hogy tartós, igazságos béke csak úgy érhető el a Közel-Keleten, ha visszavonják az izraeli erőket minden megszállt arab területről, és biztosítják a palesztin arab nép törvényes jogait, beleértve az önálló állam alapításához való jogát. Támogatják a Palesztinai Felszabadítási Szervezetet, a palesztin arab nép egyetlen képviselőjét.

Az iraki fél nagyra értékelte Magyarország szerepét és hozzájárulását a helsinki konferencia záróokmányának végrehajtásához, az enyhülés, a béke és a nemzetközi együttműködés megszilárdításához.

Jelentős figyelmet szenteltek az el nem kötelezett országok mozgalmának, s szolidaritásukról és támogatásukról biztosították a nemzeti felszabadító mozgalmakat.

Megelégedéssel állapították meg, hogy a megtárgyalt kérdésekben nézeteik azonosak vagy közel állnak egymáshoz.

Taha Muhieddin Maaruf köszönetét fejezte ki a meleg fogadtatásért, amelyben őt és az iraki delegációt részesítették a baráti Magyarországon tett látogatása során. Meghívást nyújtott át Gáspár Sándornak, a Magyar Népköztársaság Elnöki Tanácsa helyettes elnökének, hogy látogasson Irakba. A meghívást köszönettel elfogadták, a látogatás időpontját később rögzítik.

Honecker fogadta a vietnami nagykövetet

Berlin

A pekingi vezetés 500 ezer embert mozgósított, 20 hadosztályt indított útnak, s Vietnamnak mind a 6 Kínával határos tartományára rátámadt. Jelenleg további kínai csapatokat mozgósítanak, hogy mélyen behatoljanak Vietnam területére — közölte hétfőn Hoang Tu, Vietnam berlini nagykövete. A vietnami diplomatát fogadta Erich Honecker, a Német Szocialista Egységpárt Központi Bizottságának főtitkára, a Német Demokratikus Köztársaság Államtanácsának elnöke. Hoang Tu hangsúlyozta, hogy a vietnami fegyveres erők elszántsággal és hősiesen védelmezik hazájukat a kínai támadással szemben. Felhívta a figyelmet arra, hogy az agresszorok az elfoglalt vietnami városokban barbár bűntetteket hajtanak végre nőkkel, gyermekekkel és öregekkel szemben.

Erich Honecker a találkozón bejelentette: az NDK a két ország barátsági és együttműködési szerződése értelmében mindent megtesz, ami erejéből telik, hogy hatékonyan támogassa a vietnami testvérnépnek a kínai agresszorral szemben, nemzeti szuverenitása megvédelmezéséért vívott harcát.

Új, korszerűen felszerelt, modern gyárunkba FELVESZÜNK NŐI dolgozókat

gépi varrásra

4 ÉS 6 HÓNAP BETANULÁSI IDŐVEL.

KESZTYŰGYÁR PÉCS

Foglalkoztatás: két műszakban történik.

A munkakör betanulását követően szakmunkás-képesítés megszerzését biztosítjuk.

KESZTYŰGYÁR 2. sz. gyár, Pécs, Vadász u. 83.

24 ÓRA A NAGYVILÁGBAN



Hétfőn a Hazafias Népfront Belgrád-rakparti székházában megkezdődtek a tárgyalások a Kambodzsai Nemzeti Egységfront Központi Bizottságának Ros Samay főtitkár vezette küldöttsége és a magyar delegáció között, melyet Sarlós István, az MSZMP Politikai Bizottságának tagja, a Hazafias Népfront Országos Tanácsának főtitkára vezet.

✦ LEIBSTADT: Ismeretlen tettesek pokolgépet robbantottak egy észak-svájci város, Leibstadt atomerőművének építkezésén. A rendőrség szerint csupán a szerszámraktár dőlt félig romba és senki sem sérült meg. Egy hét alatt ez volt a második pokolgépes merénylet svájci atomerőművek ellen.

✦ *NEW YORK: Hétfőtől tízmillió New York-i és Long Island-i polgár nem kapja meg a tejet a reggeli kávéhoz, mert a szállítómunkások szakszervezetének tagjai sztrájkot kezdtek a tejnagykereskedők ellen. A kisebb elosztók tartalékai legkésőbb kedden teljesen kimerülnek. A szállítók — és velük együtt a tejüzemi dolgozók — azért szüntették be a munkát, mert a nagykereskedőkkel magasabb bérért, jobb munkavédelemért és más szociális juttatásokért folytatott tárgyalásaik nem vezettek eredményre.*

✦ PEKING: Kína mintegy 1000 Mirage—2000 típusú vadászrepülőgépet akar vásárolni Franciaországtól — állítja a Newsweek című amerikai hírmagazin legfrissebb számában, anélkül, hogy megjelölné értesülésének forrását. A hetilap szerint Kína kívánságát a vezérkari főnök helyettese, Jang Cseng-vu tolmácsolta 1977 végén Párizsban tett látogatásakor, de a pontos rendelést, amelynek értéke több mint ötmilliárd dollár, csak nemrég adták föl Pekingből. A szállítás 1982-ben kezdődne.

✦ WASHINGTON: Az ezredfordulóra földünkön több mint 6 milliárdan élnek majd. Az Egyesült Államok központi népszámlálási hivatalának a hét végén közzétett becslései szerint a századfordulóra Kína lakossága eléri az 1,3 milliárdot, Kínát India követi 1 milliárdos lélekszámmal. A becslések szerint a Szovjetuniónak 2000 táján több mint 300 millió, az Egyesült Államoknak pedig 250 millió lakosa lesz.

✦ *CAMP DAVID: Az Egyesült Államok újabb javaslatot terjesztett az izraeli—egyiptomi különalkú létrehozásáról Camp Davidben tárgyaló egyiptomi és izraeli küldöttség elé. Az Al Ahram című kairói napilap jelentése szerint az amerikai vezetés a különmegállapodás mielőbbi tető alá hozása érdekében újabb kompromisszumos javaslatot dolgozott ki a Ciszjordánia- és a Gáza-övezet jövőjének sokat vitatott kérdéséről és arról, hogy miként lehetne ezt a problémát összekapcsolni Egyiptom és Izrael kétoldalú különmegállapodásával.*

✦ BERLIN: Erich Honecker, a Német Szocialista Egységpárt Központi Bizottságának főtitkára, a Német Demokratikus Köztársaság Államtanácsának elnöke visszaérkezett Berlinbe, az NDK párt- és állami küldöttségének élén Afrikában tett 10 napos körútjáról.

✦ *WASHINGTON: Carter elnök a NATO európai haderőinek főparancsnoki posztjáról távozó Alexander Haig tábornok utódjául Bernard Rogers tábornokot, az amerikai hadsereg vezérkari főnökét javasolta.*

✦ *BELFAST: Írország Kommunista Pártjának XVII. kongresszusa vasárnap esti záróülésén Michael O'Riordnan, az IKP főtitkára zárszavában eredményesnek minősítette a párt XVII. kongresszusát, amely — mint mondotta — demokratikus vitában megerősítette a párt egységét. Rámutatott a kongresszus országos politikai jelentőségére is. A viták — állapítja meg — az ír nép legfontosabb problémájára, a nemzeti kérdésre összpontosultak, a 12 testvérpárt küldötteinek jelenléte pedig igazi nemzetközi eseménnyé avatta a kongresszust.*

✦ MAPUTO: A rhodesiai fehértelepes rendszer széleskörű intézkedéseket foganatosított az április 20-ra tervezett „parlamenti választások" előkészítésére. Az úgynevezett „biztonsági erők" parancsnokságának szóvivője Salisburyban bejelentette, hogy az országban gyakorlatilag teljes mozgósítást rendelnek el, és ennek eredményeként 70 ezer ember áll majd fegyverben. A fegyveres erők kötelezettségei közé fog tartozni a „választási körzetek védelme" is.

✦ ÚJVIDÉK: A Jugoszláv Szocialista Szövetségi Köztársaság Vajdaság autonom tartományának csaknem 2 millió lakosa közül 424 ezer magyar, 73 ezer szlovák, 52 ezer román, 20 ezer pedig ruszin nemzetiségű. Újvidéken hétfőn kétnapos tanácskozás kezdődött e nemzetiségek egyenrangú nyelvhasználatáról. A konferencia megtartására a tartományi kormány határozata alapján kerül sor. Célja az, hogy felmérjék: hogyan valósulnak meg a gyakorlatban a nemzetiségek egyenjogúságára vonatkozó törvényes rendelkezések.



Folytatódnak a harcok Észak-Vietnamban. Képünkön: egy vietnami tüzérségi egység az egyes számú főútvonal környékén

KÜLPOLITIKAI KOMMENTÁR

A sietség okai

Rendkívül rövidnek bizonyult az amerikaiak által összeterelt második Camp David-i külügyminiszteri konferencia olyannyira, hogy a hírek szerint küszöbönáll a második, immár csúcsszintű felvonás az amerikai elnök pihenőhelyén. A sietség oka ezúttal meglehetősen világosnak tűnik, a háttérben elsősorban az iráni fejlemények állnak.

Azzal ugyanis ami Iránban történt Washington tekintélye rendkívül érzékeny veszteséget szenvedett, ami a választási esztendő küszöbén belpolitikailag enyhén szólva nem közömbös. Ami a dolog legalább ilyen fontos, külpolitikai részét illeti, az Egyesült Államok Irán kieresésével a tágabb térségben elvesztette legfontosabb katonapolitikai bázisát. A számtalan kül- és belpolitikai elemmel árnyalt kép egésze egyértelműen meghatározza Washington teendőjét: az eddiginél is keményebb nyomás, sőt akár anyagi és egyéb áldozatok árán gondoskodni Irán utódjáról és egyben belpolitikailag megtámogatni Carter népszerűségének újra aggasztóan süllyedő mutatóját.

Amikor az iráni összeomlás után Harold Brown amerikai hadügyminiszter elindult a Közel-Keletre, a megfigyelők előtt már kirajzolódtak az amerikai szándékok körvonalai. Azóta beigazolódott, hogy a következtetés helyesnek bizonyult.

Az iráni szerepet pótolandó jobboldali szövetség kiszélesítésére irányuló tervek részének tekinthető az a most érkezett hír, amely szerint Szaud-Arábia „hangsúlyozottan meleg fogadtatást" szervezett Nimeri szudáni államfő számára. Annyi biztos, hogy az így kialakítandó katonapolitikai gépezet az izraeli—egyiptomi tengely körül forogna. Persze úgy, hogy Washington továbbra is vigyázna arra, hogy Izraelé (amely például a következő évben éppen kétszer annyi amerikai hadianyagot kap, mint Egyiptom) legyen a meghatározó katonai erő.

Harmat Endre

Vita a Biztonsági Tanácsban a kínai agresszióról

Az ENSZ Biztonsági Tanácsa vasárnap este folytatta a délkelet-ázsiai helyzettel foglalkozó vitáját. Az ASEAN-hoz tartozó országok és Japán egyrészt kifejezésre juttatták aggodalmukat a térségben kialakult háborús konfliktus miatt és azonnali fegyverszünetet sürgettek, másrészt arra szólítottak fel, hogy a térségből minden külföldi katonai alakulatot vonjanak ki. Rámutattak, hogy Norvégia és Portugália közösen, nem hivatalos formában közzétett egy munkaokmányt, amely a konfliktusban érintett feleket fegyverszünetre szólítja fel, és felkéri a Biztonsági Tanácsot, hogy nyújtson támogatást Waldheim ENSZ-főtitkár békekezdeményezéseihez.

A 15 tagú testület előtt eddig két határozati javaslat feküszik. A Szovjetunió és Csehszlovákia határozati javaslata egyértelműen elítéli Kína Vietnam elleni agresszióját, és azonnali fegyverszállítási embargót sürget Pekinggel szemben.

Kína határozati javaslata Peking agressziójának említése nélkül a konfliktusért Vietnam „kambodzsai szerepére" hárít minden felelősséget.

A vitában felszólalt Hollai Imre, Magyarország ENSZ-képviselője is, aki hangsúlyozta: „Országunk és népünk szolidáris a vietnami kormánnyal és néppel, és teljes támogatásáról biztosítja őket a kínai agresszói elleni harcukban. Követeljük, hogy a Kínai Népköztársaság feltétel nélkül vesse véget az agressziónak és haladéktalanul vonja ki erőit Vietnam területéről" — mondotta többek közt a Magyar Népköztársaság állandó ENSZ-képviselője.

LAPZÁRTA

A dél-libanoni jobboldali keresztény miliciák és az izraeli tüzérség hétfőn heves támadást intézett Nabatije városa, a déli országrészben levő palesztin baloldali erők főhadiszállása ellen —, jelentették a helyszínen levő sajtótudósítók. Áldozatokról és anyagi károkról nem érkezett jelentés.

*

A Termelőszövetkezetek Országos Tanácsának meghívására Selvino Riggi elnök vezetésével hétfőn Budapestre érkezett a CENFAC, az Olasz Társulási és Együttműködési Országos Központ küldöttsége, amely a mezőgazdasági termelők szakmai együttműködésének fokozásáról és a gazdasági kapcsolatok elmélyítéséről tárgyal majd.

*

Hétfőn elutazott Budapestről a dél-jemeni delegáció, amely Ahmed Abaid Al-Fadhlinak, a Jemeni Népi Demokratikus Köztársaság kereskedelem- és ellátásügyi miniszterének vezetésével a két ország kereskedelmi kapcsolatainak elmélyítéséről tárgyalt Magyarországon. A delegáció vezetőjét fogadta Marjai József, a Minisztertanács elnökhelyettese.

*

Vas Jánosnak, a SZOT titkárának vezetésével hétfőn szakszervezeti küldöttség utazott Athénba, a Görög Általános Munkásszövetség meghívására. Az első alkalommal Görögországba látogató SZOT-küldöttség a görög szakszervezeti mozgalom helyzetével, tevékenységével ismerkedik és áttekinti a kétoldalú szakszervezeti kapcsolatok továbbfejlesztésének lehetőségeit.

Ismerjük meg jogszabályainkat!

Kártérítési és anyagi felelősség

Az elmúlt hónapokban többen érdeklődtek a szövetkezetek kártérítési, illetve a tagok anyagi felelőssége iránt. Indokoltnak tartjuk a legfontosabb rendelkezések ismertetését. Először az ipari szövetkezetekre és tagjaikra vonatkozó előírásokkal foglalkozunk.

A törvényerejű rendelet 37. §-a értelmében a szövetkezet a tagjának a tagsági viszonnyal összefüggésben okozott kárért vétkességre tekintet nélkül felel!

Mentesül a szövetkezet a felelősség alól, ha bizonyítja, hogy a kárt a működési körén kívül eső elháríthatatlan OK vagy kizárólag a károsult elháríthatatlan magatartása okozta. Ennek hiányában is mentesül a kár azon része alól, amelyet a tag vétkes magatartása idézett elő.

A szövetkezeti tag foglalkozási megbetegedése esetén a szövetkezet akkor is mentesül a felelősség alól, ha bizonyítja, hogy e megbetegedés a működési körén belül elháríthatatlan volt.

A jogszabályi előírás szerint a sérelemmel okozott kár az elmaradt jövedelem, a dologi kár, valamint a sérelemmel kapcsolatos indokolt költségek és kiadások.

A szövetkezeti tag halála esetén a szövetkezet a hozzátartozóknak – ráutaltságuk mértékének megfelelően – az elveszett tartás erejéig köteles kártérítést fizetni, és köteles a sérelem folytán felmerült indokolt költséget és kiadásokat megtéríteni.

A végrehajtási rendelet 39. §-a értelmében elmaradt jövedelemként meg KELL TÉRÍTENI

a) a sérelemből származó munkaképtelenség, illetőleg munkaképesség-csökkenés miatt elmaradt vagy csökkent munkadíjat, ideértve a tag egyéb rendszeres, nem a szövetkezettől származó keresetét is;

b) azoknak az egyéb rendszeres szolgáltatásoknak a pénzbeli értékét, amelyre a tag munkavégzése alapján a szövetkezettől a munkadíján felül jogosult, ha azokat a tag a sérelem bekövetkezését megelőzően rendszeresen igénybe vette.

Az elmaradt munkadíj megállapításánál a tagnak a munkadíjköltség és a pénzbeli részesedési alap terhére részesedésként és osztalékként járó juttatások figyelembevételével kiszámított átlagos munkadíját kell alapul venni.

Dologi kár a tag ruházatában, használati tárgyaiban, vagy a nála levő dolgokban a sérelem folytán bekövetkezett kár.

A dologi kár összegének megállapításánál a kártérítés megállapításának időpontjában érvényes fogyasztói árat kell figyelembe venni, kivéve, ha a tag a dolgot a szövetkezettől alacsonyabb áron szerezte be.

Sok problémát okoz az érdekelteknek, hogy a kártérítés összegének megállapításánál mit kell levonni.

A rendeletben előírtak szerint a kártérítés összegének kiszámításánál le kell vonni azt az összeget,

a) amelyet a tag vagy hozzátartozója a bekövetkezett sérelemre tekintettel társadalombiztosítási szolgáltatásként vagy – az élet-, baleset- és nyugdíjbiztosítás kivételével – biztosítás alapján kap;

b) amelyet a tag csökkent munkaképességűeknek járó juttatásként kap;

c) amelyet a tag a sérelmet követően megmaradt munkaereje hasznosításával megkeres vagy az adott helyzetben elvárhatóan megkereshetett volna, kivéve a rendkívüli munkateljesítménnyel elért keresetet;

d) amelyhez a tag vagy hozzátartozója a sérelemmel kapcsolatban megrongálódott dolog hasznosításával hozzájutott;

e) amelyhez a tag a károkozás folytán megtakarított kiadások eredményeként jutott hozzá.

Az előírások értelmében a szövetkezet – ha a sérelemért felelős – a tag (hozzátartozója) bejelentése alapján köteles a kárt megtéríteni.

A bejelentés megtételére a tagot (hozzátartozót) kellő időben fel kell hívni.

A szövetkezet a tag (hozzátartozója) bejelentése alapján harminc napon belül KÖTELES a kárt megtéríteni vagy a tagot (hozzátartozóját) értesíteni, hogy a kárigényt nem ismeri el. Utóbbi esetben a tag igényét a tagsági viták eldöntésére vonatkozó szabályok szerint, hozzátartozója pedig közvetlenül a bíróságnál érvényesítheti.

Abban az esetben, ha a tag vagy hozzátartozója nem jelenti be igényét, akkor a szövetkezet a rendelkezésre álló adatok alapján köteles a kár megtérítése tárgyában határozni.

Említést kell tennünk arról is, hogy a tagnak a munkahelyre bevitt dolgaiban keletkezett káráért a szövetkezet a munkajog szabályai szerint felel.

Előfordul, hogy a tag másutt végez munkát, amikor sérelem, kár éri. Ez esetben a rendelet 37. §-a szerint a szövetkezet a más szövetkezethez vagy vállalathoz ideiglenesen átengedett tag káráért ugyanúgy felel, mintha a sérelem, kár nála következett volna be.

Itt kell ismertetnünk azon előírást is, hogy a foglalkozási betegségeket külön jogszabály határozza meg, melyek fennállása esetén a szövetkezet kártérítéssel tartozik.

Megkezdődött a Magyar Reklámszövetség közgyűlése

Az erőforrások, az eszközök célszerűbb felhasználásával a mérce magasabbra emelésével, több ötlettel és a társadalomtudományok fokozottabb igénybevételével javítható a reklám színvonala, hatása. El kell érni, hogy a belkereskedelmi törvény szellemének megfelelően a reklám mindig megbízható, szavahihető információkkal tájékoztassa a fogyasztókat, a felhasználókat — hangsúlyozta a legfontosabb tennivalókat Laután Ferenc belkereskedelmi miniszterhelyettes, a beszámolójában a Magyar Reklámszövetség hétfőn kezdődött tisztújító közgyűlésén.

A csaknem 1500 egyéni és jogi tagot számláló szövetség tanácskozásán elismeréssel szóltak a magyar reklám fejlődéséről, ugyanakkor bírálták fogyatékosságait, kiemelve, hogy e tevékenység alapvető követelménye, a reklámetika megszilárdítása.

A mai magyar reklám helyzetének, időszerű tennivalóinak megvitatása után megválasztják a szövetség tisztségviselőit, s a követelményeknek megfelelően módosítják az alapszabályzatot.

AZ UTAKON



Kirándulás lakókocsival

Vonóhorog a személygépkocsin



Vonóhorog-felszerelés a VILLGÉP Szövetkezet siklósi üzemében

A még igencsak hűvös időjárás ellenére már előrelát az autósok tábora, egyre többen gondolnak a nyári kirándulásokra. Közülük sokan készülnek arra, hogy lakókocsival, utánfutóval tegyék teljesebbé az utazás örömeit. Aki csak most kezdi a vontatást személygépkocsival, arra még gondok is várnak, mert az autójuk gyári állapotban nem alkalmas a vontatásra, előbb vonógömbfejet kell felszereltetniük rá.

Sokan a munkák elvégzésére levelezésbe kezdenek a budapesti kisiparosokkal, és végül szívesen fogadják a több hónapos előjegyzést is. Az utánfutóra, lakókocsikra váróknak jó azt tudni, hogy járműveiket akkor is felszereltethetik vonógömbbel, amikor a lakókocsit, utánfutót még meg sem vásárolták. Például itt Baranyában a VILLGÉP Szövetkezet siklósi üzemében. Itt igen rövid határidővel, minden típusra vállalják, a telefonon történt előzetes megbeszélés alapján (telefon: Siklós 37, ügyintéző: Lőrincz István), a gömbfej elkészítését és felszerelését. A munka 4–6 órát vesz igénybe átlagosan, a kocsi típusától függően. Ilyen jellegű munkákat Dél-dunántúlon másutt egyelőre nem végeznek, mert a gyártási engedély feltételei rendkívül szigorúak. Az anyagokra, a munkaműveletekre, a hegesztésre pontos technológiára van szükség, így ügyelnek műszaki oldalról a nyugodt vontatásra.

A siklósi üzemben műbizonylatot kap a tulajdonos, amivel a már ismert módon hatósági vizsgára kell jelentkeznie, ahol is a teljes gépkocsit vetik alá műszaki vizsgának, nemcsak a vonóhorgot. Az új vizsganapnak megfelelően új érvényességi határidő kerül a forgalmi engedélybe, kiegészítve a vontatási jogosultsággal.

G. B.

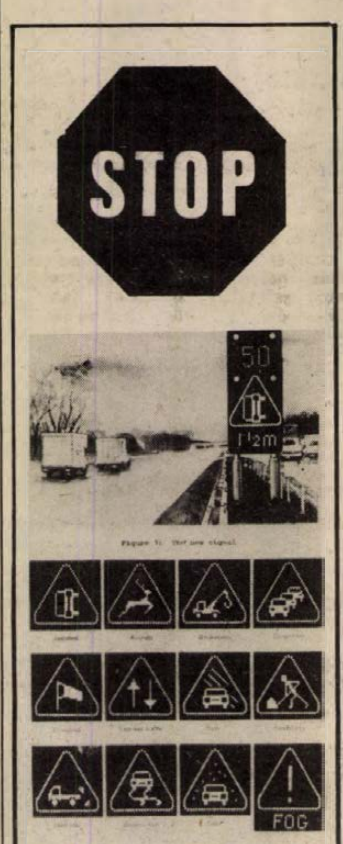

Az autópályákon bekövetkező súlyos balesetek megelőzése érdekében új, kísérleti jellegű jelzőtáblákat dolgoztak ki az angol közlekedéstudományi intézetben. Az egyelőre próbaképp néhány útszakaszon felállított táblák pontosan feltüntetik a forgalmi korlátozásokat szükségessé tevő veszély jellegét és távolságát.

✦

A Baranya megyei Rendőr-főkapitányság közlekedési osztályának tájékoztatása szerint öt személyi sérüléssel járó közlekedési baleset történt az elmúlt héten megyénkben. Ebből négy súlyos, egy pedig könnyű kimenetelű volt.

✲

A Bakony Fém- és Elektromos Művek keszthelyi üzemében már sorozatban készítik a szovjet és lengyel autógyártási kooperáció keretében a Lada, valamint a 126-os Polski Fiat gépkocsikba a gyújtáselosztókat. A csaknem 180 alkatrészből álló Lada gyújtáselosztóból idén 400 ezret állítanak elő.

✲

A most harminc éve alakult UVATERV feladatai között a következő évtizedben — mint tervezés — 665 km hosszú teljes és fél autópálya, 18 km hosszúságú híd-, 1200 km útkorszerűsítés, továbbá 30 ezer km hosszú út burkolatának megerősítése szerepel.

✲

12 voltos, holland gyártmányú autóporszívó, az autó ellopását megakadályozó kerékrögzítő készlet, állítható fejtámlák, sokfajta üléshuzat és síléctartók érkeztek az elmúlt héten a Merkur pécsi autószalonjába; a Shell-szaküzlet pedig tetőcsomagtartókat kapott.

Pécs-baranyai utakon

A baranyai utakon 1979. február 27-től március 6-ig az alábbi útszakaszokon végeznek faritkítási, építési és forgalomszabályozási munkákat.

A 6-os számú budapest—pécs—barcsi főközlekedési úton Tolna megye határa és Pécs között folytatódnak a fakivágási munkálatok. A faritkítást szakaszosan végzik, ezért a munkaterületek naponta változnak. Így a járművezetők az útszűkület és sebességkorlátozó táblákkal más és más helyeken találkoznak.

A 66-os számú pécs—kaposvári főközlekedési úton Oroszló községben a hídépítés befejeződött. A forgalom az új hídon zajlik, de mivel a mellékmunkálatok folytatódnak, a sebességkorlátozás továbbra is érvényben marad.

A 67-es számú szigetvár—kaposvár—balatonlellei főközlekedési út Boldogasszonyfát elkerülő szakaszán árok- és rézsűburkolási munkálatok elkezdődtek, ezért sebességkorlátozás lépett életbe. A KPM Pécsi Közúti Igazgatóság felhívja a járművezetők figyelmét, hogy a friss töltés itt átázott a csapadékos időben, ezért a padkára hajtás veszélyes, tehát óvatosan közlekedjenek.

Az 57-es számú mohács—pécsi főközlekedési úton a szajki téglagyárnál lévő híd korszerűsítését megelőző terelőútépítés előkészítési munkái megindultak.

A hird—mázaszászvári összekötőút hosszúhetényi átkelési szakaszán is elkezdték a hídkorszerűsítést megelőző terelőútépítést. A munkálatok ideje alatt itt sebességkorlátozás lesz.

A kővágószőlős—hetvehelyi összekötőúton, Kővágószőlős községben új forgalmi rend lép életbe. A 6-os útról kiindulva a Kővágószőlős községben haladó és visszajövő járműveknek lesz elsőbbségük, a Hetvehely felől érkező járművek vezetői a csomóponthoz érve STOP-táblával találkoznak, míg a MÉV Cserkút felőli csatlakozó útján elsőbbségadás táblát szerelnek fel. Az új forgalmi rendet a táblák kihelyezésével vezetik be.

Az elsőkerék-meghajtás térhódítása

A kormányzott kerekek meghajtásának első kísérletei egyidősek az automobilizmussal. Napjaink korszerű konstrukciójának, a keresztbe beépített motorral meghajtott első kerekek ötletét is megvalósították már 1902-ben. Bánki-Csonka ekkor épített ilyen kocsit, mintegy hat évtizeddel megelőzve Issigonis-t. Jóval később a francia Gregoir szorgalmazta a fronthajtású kocsik építését. A világ első sorozatgyártású, elsőkerék-meghajtású kocsijai mégis Amerikában készültek. A Cord típusú modellek gyártását a harmincas évek közepén szüntették meg, közel egyidőben azzal, amikor Citroën elkezdte híressé vált fronthajtásújának gyártását, végérvényesen eljegyezve magát a traction avant-al. Németországban az Adler és az ismertebb DKW-gyárakban állítottak elő mellsőkerék-meghajtású kocsikat. Ez utóbbi egyszerűsége, megbízhatósága és olcsósága miatt vált népszerűvé, és a Wartburg, Trabant alapmodelljének tekinthető.

A 60-as évek közepétől egyre több gyár választéka bővült fronthajtású típusokkal. A Renault-ok mellett megjelentek a fronthajtású Pegueot-k, Simca-k, az Issigonis tervezte dobozautók és a Fiatok, majd megkésve a Volkswagen is szakított farmotoros hagyományaival. Következményképpen az elmúlt évben az európai autógyártás produktumának közel 50 százaléka készült fronthajtással.

Az elkövetkezendő éveket minden bizonnyal e konstrukció további térhódítása fogja jellemezni. A választékbővüléshez jelentős mértékben járul majd hozzá a kelet-európai autógyártás. A tervek szerint a Lada és a Moszkvics vált meghajtásmódot, de készülnek a Wartburg–Skoda kooperációban gyártásra kerülő új modellek tervei amit a Citroënnel kötött, féltengely-gyártásra vonatkozó, licence-szerződés és más gyárakkal kötött szerződések segítenek elő. De említeni lehetne a Romániában licence alapon gyártásra kerülő Citroën kiskocsit is.

A fronthajtású kocsik terjedését gazdasági és biztonságtechnikai okok indokolják. A motor és az erőátviteli szerkezetek összeépítése pl. csökkenti a gyártási költséget és a súlyt. Ugyancsak csökkenthető a kocsiszekrény mérete és súlya, annak ellenére, hogy az utas – és a csomagtér viszonylag bővül. A súlycsökkenés a nyersanyag-megtakarításon kívül alacsonyabb fogyasztást is eredményez, 100 kg-onként mintegy 5–6 százalékkal.

Busbarna László

Az autómotornak zord hidegben is kell indulnia

Mit kell tudni a Start-pilotról?

A szakemberek úgy vélik, hogy nincs olyan dermesztő hidegben lehűlt autómotor, amely el ne indulna, ha megfelelően jó állapotban van az akkumulátor, hibátlanok, jól beállított szikraközűek a gyertyák, és semmiféle eltömődés nincs a porlasztóban. Persze azt is szem előtt kell tartani, hogy kocsitípusonként más és más módszere van a hideg motor elindításának (van olyan kocsi, amelyik akkor indul jól, ha lenyomva tartjuk a gázpedált, másoknál pedig hozzá sem szabad érni.)

Komoly indítási problémák rendszerint akkor adódnak, ha hosszú állás után nagy hidegben kell beindítani a motort, vagy rendkívül alacsony hőmérsékleten kell mozgásba hozni a „csillaggarázsban" éjszakázott kocsi motorját. Ilyenkor kerül sor az úgynevezett vegyszeres indításra. Mivel a nagyon lehűlt porlasztóban még annyi benzin sem tud elillanni, amennyi az első robbanások gázkeverékéhez szükséges lenne, olyan anyagot kell bejuttatni a szívótorokba, amely illékonyabb a benzinnél. Az autós szaküzletekben Start-pilot néven árusítják a különböző aerosolos indítófolyadékokat.

A legegyszerűbb, amikor közvetlenül az indítás előtt a légszűrő szívónyílásába fecskendeznek be a vegyszerből egy keveset. Vannak autók, amelyeknek légszűrőházába, vagy karburátor-torkába már gyárilag beépítenek egy kis porlasztócsavart, amelyhez csatlakozni lehet az aerosolos palack műanyag vezetékével. A Start-pilot a téli hónapokra akár a kesztyűtartó-rekeszben is elhelyezhető, így a gépháztető felnyitása nélkül, az utastérből is el lehet végezni az indulás előtti befecskendezést. Mindenesetre a befecskendezést követően nyomban meg kell kezdeni az indítózást. Aki igazán szereti és kímélni igyekszik az autóját, azért a Start-pilottal való indítás előtt is törje meg a megdermedt motorolajat a kézi hajtókor néhányszori megforgatásával (persze csak nagy hidegben).

A hazai gyártású indítófolyadék egyébként „Arktika" néven kerül forgalomba.

LAKÁS–INGATLAN

Balatonfenyvesen, Fiat szervizzel szembeni területszakaszon, 217 négyszögöl telek eladó. Érdeklődni: Pécs, Építők útja 16/B. III. 12.

Elcserélném Varsány utcai, V. emeleti, tanácsi, 47 négyzetméteres, kétszoba összkomfortos lakásomat 2½–3 szobás, tanácsi összkomfortosra. Válaszokat hely és térítési igény megjelölésével „Fizetek" jeligére a Hunyadi úti hirdetőbe kérem.

Uránvárosi, 2½ szobás, gázfűtéses, tanácsi lakásomat elcserélném 1½ szobás összkomfortra. „Szövetkezetire" jeligére a Hunyadi úti hirdetőbe.

Régi ház, két szoba, konyha, sok mellékhelyiséggel, garázzsal eladó. Érdeklődni 18 óra után 11-097 telefonon.

Szoba-konyhás házrészt vagy magánházban lakást vennék. Szücs, Tanárképző Kollégium.

Elcserélném Komló, Vörösmarty út 22. szám alatti földszintes, tanácsi, szoba-konyhás lakásom másfél–kétszobásra Kanizsainé.

Eladó háromszoba-összkomfort plusz lakatosműhely, garázsnak is alkalmas műhely – családi ház. Irányár: 570 ezer kp. – Tanácsi vagy szövetkezeti 2 szobás lakást beszámítok. Pécs, III. kerület, Nefelejcs utca 15. Patacs. Simon László.

Barcs-Drávaszentesen családi ház azonnal beköltözhetően eladó. Érdeklődni: mindennap Szabó István, Barcs, Gábor Andor utca 12. sz. alatt.

Becefai szőlőhegyen 740 négyszögöl oltvány szőlő, présház, szoba-konyha eladó. Buszmegálló 100 m-re. Érdeklődni: Nagy István, Nagypeterd, Kossuth u. 69. – Mindennap.

A város nyugati részén, csendes, csendes külterületen, magányos házban egy különálló, üres, szoba-konyhát bérelnék március 1-től. Válaszokat: „Nyugdíjas asszony" jeligére a Hunyadi úti hirdetőbe kérem.

Eladó belvárosi, kétszintes, kertes családi ház, két szoba összkomfort beköltözhető. Érdeklődni: 16 óra után telefonon: 18-059.

Nagypeterdi hegyen 350 négyszögöl, új lugasszőlő plusz 400 négyszögöl kert, présház, felszerelésekkel, olcsón eladó. Érdeklődni lehet: Pécs, Felsőbalokány u. 52.

Lakásmegoldást keresek, másfél szobásat, megegyezés szerint. Első emeletig, de Kertváros kizárva. „Kp vagy balatoni nyaraló" jeligére a Hunyadi úti hirdetőbe.

Eladó 2 szoba összkomfortos, szövetkezeti lakás. Pécs, Gyöngyös utca 5. Mátéék. Érdeklődni: 17 óra után.

Eladó Ürög felsőn, legszebb részen, igényesnek, 230 n-öl lugasszőlő, zártkert, 30 db barackfával, gyönyörű kis épülettel elcserélném hétemeletesben levő lakásomat egy vagy két másfél szobásra, egyik földszinti, távfűtéses legyen. Érdeklődni 17-927 telefonszámon egész nap.

Kisherenden 43. sz. ház, három szoba, konyha, gazdasági épületekkel, beköltözhetően eladó.

Garázs eladó Pécs, Március 21. tér 13., földszint 5.

Gépkocsira cserélem belterületi, parcellázható szőlő-ingatlanomat. „5000 km-ig" jeligére a Sallai utcai hirdetőbe.

Eladók Keszüben, gépkocsival megközelíthető helyen, 250 négyszögöles földterületek. Érdeklődni: Schneider, Pécs, Ürög, Kövirág u. 32. Telefon: 13-435.

Cserdiben 300 n-öl szőlő, pince, és külön 400 n-öl szántó eladó. Érdeklődni: Izsa Nándorné, Cserdi, Fő utca 42. vagy Pécs, 11-544-es telefonszámon, Méder Lászlónál.

Hosszúhetényben levő szőlő, pince, présház, kis lakószobával és teljes felszereléssel együtt eladó. Cím: Varga Sándor, Komló, Fürst Sándor u. 17., magasföldszint 4.

Pécs belterületén, főút mellett, 810 n-öl terület, megosztva is, lakható épülettel, eladó. Víz, villany van, buszmegálló 2 perc, építési engedély ikerházra is kapható. Érdeklődni: Marx út 81.

Fonyódon 187 n-öl közműves telken, régi téglaépülettel, főútvonalnál családi ház – nyaraló-, ikerházépítésre engedélyezett, körben beépített helyen – telekáron eladó. Dr. Poórné, Pécs, Déryné u. 1.

Megművelésre kiadó 200 n-öl kert. Pécs, Vajda János u. 13. szám.

Rácváros felett 250 n-öl szőlő-gyümölcsös eladó. „Kilátás" jeligére a Sallai utcai hirdetőbe.

Kispostavölgyben 210 n-öl telek eladó. Érdeklődni: Horváth István, Pécs, Dr Doktor S. u. 31., fodrász.

Pellérdi szőlőhegyen 400 n-öl szőlő, présházzal eladó. Kút közel. Érdeklődni Pellérd, Damjanich u. 22.

505 n-öl szőlőt, lakható épülettel, garzon- vagy szoba-konyhás lakásért sürgősen elcserélnék. Pécs, Holló dűlő 22.

Pellérdi hegyderékon 257 n-öl szőlő-gyümölcsös, kert eladó. Érdeklődni: Pécs, Szigeti út 6/A. VI. emelet 2-es ajtó. Dékány Ferenc.

Másfél, kétszobás lakást vennék, lehet felújítandó is Ajánlatokat „Március 20." jeligére a Sallai utcai hirdetőbe.

Pécs zöldövezetében, befejezés előtt álló, kétszintes családi ház, 200 n-öl telken, beköltözhetően eladó. „Gazdálkodásra is alkalmas" jeligére a Sallai utcai hirdetőbe.

Családi ház eladó, 3 szoba összkomfortos, melléképülettel, garázzsal, 400 n-öl szőlő-gyümölcsös. Cím: Budaörs, Kamaraerdő, Zombori út 54. Megközelíthető a 87-es autóbusszal, 41-es villamossal. Német István.

Pécstől 15 km-re, Görcsönyben négy és fél szobás, központi fűtéses, szövetkezeti lakás eladó, augusztusi beköltözéssel, „Garázs lehetséges" jeligére a Sallai utcai hirdetőbe.

Nagyméretű, 3 szobás, komfortos, belvárosi öröklakás eladó. Telefon: 17 óra után 15-770.

Új, 3 szobás, kertes családi ház beköltözhetően eladó. Kozármisleny (újtelep), Munkácsy M. u. 29. szám.

Nagy, kertes, falusi házamat, Pécshez 15 km-re, eladnám vagy pécsi, kis kertes házra cserélném. Ajánlatokat: „Sima csere" jeligére a Sallai utcai hidetőbe kérek.

Szigetvár, Radován tér 7-es épület, IV. emelet 14., központi fűtéses, 2½ szobás OTP-lakás eladó. Érdeklődni: mindennap.

Családi ház beköltözhetően eladó. Két szoba, konyha, éléskamra, fürdőszoba, zárt veranda, gazdasági épület, víz, villany mindenhol, nagy kert. 180 n-öl szőlő és pince Kővágószőllős, Ady Endre u. 8.

Budapesti, sashegyi, kétszobás, összkomfortos, garázsos öröklakásomat elcserélném pécsi hasonlóra vagy eladom főbérleti lakás beszámításával. Lehetőleg „Mecsek-oldalira" jeligére a Sallai utcai hirdetőbe.

Külön bejáratú, bútorozott, gázfűtéses szoba, fürdőszoba-, konyhahasználattal, kiadó. – Csend u. 4. (Határőrlaktanya mellett.)

Másfél szobás, összkomfortos, szövetkezeti vagy öröklakást vennék, lehet olyan is, amit 1979-ben adnak át. „Kórház tér–Szliven Áruház környéke" jeligére a Sallai utcai hirdetőbe.

3 szobás, gázfűtéses családi házamat elcserélném – I. emeletig – kisebb lakásért. Különbözettérítéssel. Kassa u. 26.

Bodán, emeletes pince, présház, lugasszőlővel, 600 n-öl telekkel, megosztva, valamint kétszobás, hideg-melegvizes lakás, garázzsal, eladó. Érdeklődni Benkő, Boda.

Belvárosi, tanácsi lakásomat elcserélném távfűtéses, kétszobás lakásra. „Olcsó bérű" jeligére a Sallai utcai hirdetőbe.

Összeköltözők, figyelem! Elcserélnénk Bajcsy-Zs. úton levő, új, összkomfortos, tanácsi lakásunkat két kisebbre. Az egyik komfortos is lehet. Sima cserével. „Sürgős" jeligére a Sallai utcai hirdetőbe.

Elcserélném uránvárosi, tanácsi, földszintes, fürdőszobás garzonlakásom emeletire, esetleg régi bérű, szoba, konyha, éléskamrásosra II–III. kerületbe. Érdeklődni délután 4-ig. Kőrösi Csoma S. u. 3/B., földszint 2.

Nagyméretű, kertvárosi, másfél szobás, másodállásos, házfelügyelői lakásom elcserélném másfél szobás, tanácsi lakásra. „Régi bérű is lehet" jeligére a Sallai utcai hirdetőbe.

Szigeti városrészen levő, tanácsi, 2 szoba összkomfortos, nagy erkélyes, III. emeleti lakásomat elcserélném ! vagy másfél szoba (kis méretű) összkomfortosra. Érdeklődni lehet: 11-109-es telefonon, 17 órától.

2 szoba összkomfortos, 62 négyzetméteres, étkezőfülkés, tanácsi lakást cserélnék 1 szoba, összkomfortosra. „Hét-emeletes" jeligére a Sallai utcai hirdetőbe.

ADÁS–VÉTEL

Modern garnitúrák
3580 Ft-tól részletre Vajta kárpitos
Pécs, Déryné u. 11. T.: 21-474.

Modern bútorokat veszek és eladok. Kenderesi, Szabadság út 50. Telefon: 18-224.

Eladó bontott blokktégla és kis tégla, szarufa, gerenda, cserép, léc, deszka Pécs, Rózsa utca 3. Kovácstelep.

Polski Fiat 125, 4 éves, karambolos, bontva eladó. Dimitrov u. 32.

Érvényes műszakivai üzemképes, karambolozott torinói Fiat 125-ös egyben vagy alkatrészenként eladó. Érdeklődni: Szekszárd, Qutinor fszt. 1. (AFIT mögött.

P–20-as motorkerékpár, rendszám nélkül, egyben vagy alkatrészenként eladó. Hunyadi út 57., földszint 1.

Eladó egy darab háromhónapos bikaborjú és egy darab szalagfűrész. Kacsóta, Kossuth Lajos u. 67.

60 W Léni és 100 énekcutc eladó. Pécs, Avar utca 1.

Harkányban, a vajszlói út mellett egy 24 négyzetméteres faház eladó, megegyezés szerint. Érdeklődni lehet: Bakonya, Lenin u. 36.

Első osztályú lucernaszéna eladó. Érdeklődni lehet naponta 14.30 órától, szombat–vasárnap egész nap, Turony, Kossuth u. 25.

1 darab hasas ló és 3 darab 1 éves csikó eladó. Bakonya, Petőfi utca 36.

Méhviaszt vennék. Gulyás, 7630 Fürst Sándor utca 12.

Most műszakizott Zsiguli személygépkocsi eladó. Rudas László utca 10. (utcai lakás).

UP-s Trabant eladó. Érdeklődni: munkaidő alatt a 10-182-es telefonszámon lehet.

Eladó Harkánytól 3 kmre Ipacsfa, Vörösmarty utca 1. sz. alatt 2 db 8–9 hónapos vemhes üsző, 6 éves tehén és egy hasas kanca ló.

Könyvszekrény, 240x200 cm, eladó. „Szép bútor" jeligére a Hunyadi úti hirdetőbe.

CO frsz. Wartburg 353-as, 1980-ig érvényes műszakival, jó állapotban, eladó. Bóly, Arany János utca 18.

Megvételre keresek régi könyveket. „Sorozatokat is" jeligére a Sallai utcai hirdetőbe.

Magánjáró 500-as szalagfűrész kifogástalan állapotban eladó. Selyve, Ady E. u. 26. Érdeklődni: szombat és vasárnap.

Hűtőszekrény olcsón eladó. Nagy Jenő u. 22. II. 8.

Alig használt sportkocsi, két ülőkocsi, egyik kocsiba akasztható és egy új járóka eladó. – Mártírok útja 42. VIII. lépcsőház, I. emelet 4-es ajtó. Barna.

Bokorrózsa különlegességek, kardvirághagyma 30 fajtában megrendelhető. Kérje árjegyzékünket. Rózsakertészet, Siklós. Dózsa u. 7.

F 8-as gázkonvektor eladó. Telefonszám: 15-413, 7–12 óráig.

Egy farkaskutya eladó. Szalafai, Pécs, Kassa u. 11.

Eladó Alba Lux félautomata és Hajdú mosógép, kétszemélyes rekamié ágyneműtartóval, függönytartók, Móré Fülöp u. 1/C. I. emelet 4. Megtekinthető 11–17 óráig.

5/100-as japán Brother lyukkártyás automata kötőgép, orsózóval eladó. Dr. Poór Sándorné, Pécs, Déryné u. 1.

Barokk stílusú ebédlő darabonként is, ugyanott 3 darab 165 rs 13-as Veit köpeny eladó. Telefon: 10-219.

UZ-s, 1500-as Lada igénynesnek eladó. Pécs, István-akna 12.

UB-s Lada, karambolos, karosszériahibás, kompletten vagy alkatrészenként is eladó. – „43 000 km" jeligére a Sallai utcai hirdetőbe.

CY-os, felújított Zastava 750-es, 1981-ig vizsgázva, eladó. Érdeklődni 17 óra után Lengyel Gy. u. 10. Szabó vagy a 16-899-es telefonszámon.

IC-s 850-es Fiat olcsón eladó. Bontásra is – Ángyán. Szalai u. 18.

VEGYES

Fűtött garázs – villany, víz van – azonnal kiadó. Batsányi u. 4.

PARKETTACSISZOLÁS, LAKKOZÁS!
Telefon: 14-041.
D. KOVÁCS.

Takarítást, parketta és hajópadló csiszolást, ablaktisztítást (festés után is), költöztetést, lomtalanítást szállítással vállal kisiparos – közületnek is. Áren gedmény – most kérje. Levélcím: Pécs, Dimitrov u. 32.

Értesítem kedves megrendelőimet, új címem Doktor Sándor u. 29. (bejárat a Jászai Mari utca felől). Gyógyhaskötők, kis és nagyméretű melltartók, fürdőruhák készítése. Telefon: 21-688. Hetényiné.

Parkettázás, csiszolás, magasfényű lakkozás, PVC-padló ragasztás – közületeknek is. Telefon: 10-265, 16 órától. Bőczin.

Gépelést lakásomon vállalok. „Gyors, pontos" jeligére a Sallai utcai hirdetőbe.

Főiskolás zongorakorrepetálást vállal. „Nem teljesen kezdőknek" jeligére a Hunyadi úti hirdetőbe.

Gyermekgondozást modern, kertes lakásomon szakszerűen vállalok. – Minden igényt kielégítek Telefon: 17-212.

Gondozót keresek mozgásképtelen nőbeteghez. Bakó, Pécs, Gizella utca 3. Telefon: 19-093.

Garázs kiadó. Kertváros, Tolsztoj utca 51.

Vidékieknek! Nyelvtanítás 70 forinttól, havonta levelezéssel, angolul, németül, franciául, oroszul, olaszul, spanyolul, telefonetikusan (835-761), Doktor Farkas, külföldi diplomás szaktanár, 1149 Budapest, Tábornok huszonegy.

Angol nyelvoktatás, korrepetálás, vizsgákra felkészítés különórákban, délelőtt is. Telefon: 19-073.

Alváz- és üregvédelem Valnoline Tektyllel. Magyarürögi u. 148. Molnár.

Zöldség-gyümölcs eladót felveszek. „Állandóra" jeligére a Sallai utcai hirdetőbe.

Fiatal vegyészmérnöknő Pécsett állást keres. – „Komoly" jeligére a Sallai utcai hirdetőbe.

HALÁLOZÁS

Mély fájdalommal tudatjuk, hogy szeretett férjem, édesapánk,
MOLNÁR LAJOS
mg. technikus, 1979. február 15-én, 56 éves korában tragikus körülmények között elhunyt. Temetése február 23-án, szerdán fél 3 órakor lesz a központi temetőben. Gyászoló felesége, lányai, rokonai.

Szomorú szívvel tudatjuk mindazokkal, akik ismerték és szerették, hogy
BALLA VERONIKA
nyugd. ápolónő,
temetése március 1-én délután 2 órakor lesz a pécsi köztemetőben.

Fájdalommal tudatjuk, hogy szeretett nővérem, sógornőm és kedves nagynénénk,
CSÁNK MÁRTA
57 éves korában elhunyt. Temetése 1979. március 2-án, pénteken fél 4 órakor lesz a pécsi központi temetőben. A gyászoló család.

Fájdalommal tudatjuk, hogy szeretett édesapánk, apósunk, nagyapánk és dédapánk,
DELI JÓZSEF
közép-daindoli lakos, február 21-én elhunyt. Temetése március 1-én fél 1 órakor lesz a pécsi központi temetőben. A gyászoló család.

Fájdalomtól megtört szívvel tudatjuk, hogy szeretett férjem, édesapánk, apósunk, nagyapánk, dédpapánk és kedves rokonunk,
CSÁKÁNY ZOLTÁN
nyugdíjas postaműszaki főelienőr, 70 éves korában, rövid szenvedés után elhunyt. Temetése március 1-én, csütörtökön du. 3 órakor lesz a központi temetőben. A gyászoló család.

Fájdalommal tudatjuk, hogy
PERES ISTVÁN
kozármislenyi lakos hosszas betegség után elhunyt. Temetése március 1-én fél 2 órakor lesz a pécsi központi temetőben. A gyászoló család.

Mély fájdalommal tudatjuk, hogy szeretett édesanyánk, anyósom, nagymamánk, dédikénk és kedves rokonunk,
ÖZV. LAKY ISTVÁNNÉ
életének 93-ik évében csendesen elhunyt. Temetése március 1-én 12 órakor lesz a központi temetőben. A gyászoló család.

Mély fájdalommal tudatjuk, hogy drága jó férjem, édesapánk, nagyapánk, testvérünk, apósunk,
FEHÉR JÓZSEF
51 éves korában, váratlanul elhunyt. Temetése 1979. február 28-án, szerdán délután fél 3 órakor lesz Szigetváron, a turbéki temetőben. A gyászoló család.

Fájdalommal tudatom, hogy legkedvesebb barátom, ismerősünk,
TIHANYI ISTVÁN
temetése február 27-én 11 órakor lesz a pécsi központi temetőben. Rauch János.

Fájdalommal tudatjuk mindazokkal, akik ismerték és szerették, hogy
PATAKI ISTVÁN
70 éves korában, rövid szenvedés után elhunyt. Temetése március 2-án, 1 órakor lesz a pécsi köztemetőben. Minden külön értesítés helyett.

KÖSZÖNET

Köszönetet mondunk mindazoknak, akik szeretett halottunk,
MOGYOROSI ISTVÁNNÉ
temetésén részt vettek. Gyászoló család.

Köszönetet mondunk mindazoknak, akik felejthetetlen halottunk,
OGNYENOVICS MILÁNNÉ
Kovács Veronika temetésén részt vettek, illetve részvétüket nyilvánították. Gyászoló férje és testvére.

Hálás szívvel mondunk köszönetet minden rokonunknak, akik drága édesanyánkat, anyósunkat, nagyanyánkat és dédnagymamánkat,
ÖZV. KOVACSICS REZSŐNÉT
utolsó útjára elkísérték. Külön köszönetet mondunk a Mecseki Szénbányák szocialista brigádjának, a Pécsi Vízmű tmk dolgozóinak, a ház lakóinak és minden kedves ismerősnek. A gyászoló család.

Hálás szívvel mondunk köszönetet mindazoknak a rokonoknak, barátoknak, ismerősöknek, szomszédoknak, akik felejthetetlen halottunk,
ÖZV. KOVÁCS JENŐNÉ
Galabár Anna
temetésén megjelenésükkel és virágokkal, táviratokkal fájdalmunkban osztoztak. Gyászoló családja.

Hálás szívvel mondunk köszönetet mindazoknak, akik felejthetetlen halottunk,
BÁNKÚTI LAJOS
búcsúztatásán jelenlétükkel, virágok küldésével fájdalmunkat enyhítették. A gyászoló család.

Köszönetet mondunk mindazoknak, akik felejthetetlen halottunk,
SÁNDOR PÁL
hamvasztás előtti búcsúztatóján részt vettek, fájdalmunkat bármilyen módon enyhíteni igyekeztek. A gyászoló család.

Köszönetet mondunk a kedves rokonoknak, ismerősöknek, barátoknak, szederkényieknek és a munkatársaknak, akik felejthetetlen halottunk,
RITZ EDE
temetésén részt vettek és ezzel fájdalmunkat enyhíteni igyekeztek. A gyászoló család.

KÖZÉRDEKŰ

ARAMSZUNET LESZ: f. hó 27-én 8–15 óráig az Attila u., Csend u., Huszár u., Móré F. u. és a Mezőszél u. által határolt területen.

ÁRAMSZUNET LESZ: f. hó 28-án, 8–15 óráig a Kamilla u., Dóra u., Erika u., 5–11. sz.-ig. Gyöngyös u. 8–16. sz.-ig. Sarohin u. 7–15 sz.-ig. határolt területeken.

PÉCS TURIST

A MECSEK TUORIST harkányi társasüdülőkben összkomfortos lakrészeket és a harkányi nyaralótelepen két- vagy négyszobás összkomfortos nyaralóházakat keres külés belföldi vállalati üdültetés céljára. Ajánlattétel: MECSEK TOURIST kirendeltsége, Harkány, Kossuth L. u. 5. sz.

TOTÓ–LOTTÓ TOMBOLA!
INGYENES tombolajegyet kap minden fogadó, ha Baranya megye TOTÓ–LOTTÓ KIRENDELTSÉGEIBEN legalább 25,– Ft értékű szelvényt vásárol. Nyeremények: SIRIUS és SOKOL rádiók, hajszárítók, kvarclámpák, könyvutalványok. Bővebb felvilágosítást a TOTÓZÓK adnak.

Dolgozókat felvesznek

TAKARÍTÓNŐT alkalmazunk szociális létesítmények takarítására. Jelentkezés: DÉLVIÉP, Engel János út 15. sz., telepvezetőnél.
(446/1700)

A KAPOSVÁRI Ruhagyár pécsi telepe felvesz férfi- és női szabó szakmunkásokat, valamint konfekcióvarrásra betanított dolgozókat. Felveszünk továbbá minőségellenőrt és művezetőket. Jelentkezés: Pécs, József Attila u. 17., munkaügy.

A BARANYA megyei Idegenforgalmi Hivatal abaligeti kirendeltségére asztalos és köműves szakmunkás munkakörbe felvételt hirdet. Jelentkezés: Abaligeten, a kirendeltség vezetőjénél. (464/1701)

GÉRDEI 3 szobás gátőrzőházba főállású gátőrt keresünk. Pécsi cserelakás szükséges. Jelentkezni lehet: Dél-dunántúli Vízügyi Igazgatóság, személyzeti és oktatási osztály, Pécs, Köztársaság tér 7. szám. (53044/1635)

TAKARÍTÓNŐT felvételre keres általános iskola. Alkotmány u. 38. (53027/1592)

A KOVÁCSHIDAI „Egyetértés" Mgtsz azonnali belépésel felvesz 1 növényvédő szakmérnököt vagy üzemmérnököt. Fizetés a 19/1977. MüM–MÉM rendelet szerint. Jelentkezni lehet írásban vagy személyesen a termelőszövetkezet elnökénél. (53000/476)

AZONNALI belépéssel felveszünk eladó munkakörre szakképzett és szakképzetlen dolgozókat. D. D. ROVIKOT pécsi raktárháza, Pécs, Közraktár u. 1. (53069/1569)

KESZTYŰGYÁR PÉCS

A PÉCSI Kesztyűgyár központi gyára felvételre keres: kesztyűszabászokat, valamint szabász átképzőst. A betanulást átképzés útján biztosítjuk. Jelentkezni lehet: Pécs, Sörház u. 36., I. emelet 106. (422)

A KSZV Pécsi Fonó- és Szövőgyára mázaszászvári telepe felvételt hirdet karbantartó szakmunkás, segédmunkás, valamint női betanított munkások alkalmazására, 3 műszakos beosztásba. Jelentkezni lehet: a mázaszászvári telepen, a telepvezetőnél. (53030/1660)

AZ EIVRT Sopiana Gépgyár felvesz: raktári kiadókat, betanított munkásokat és segédmunkásokat. Érdeklődni és jelentkezni lehet: Pécs, Szalai András u. 8. (477)

MIT HOL VÁSÁROLJUNK

ELADÓK új, garanciális, 220 V-os betonkeverők, körfűrészek. MAGÉV Pécs, Bajcsy-Zs. u. 35.

MERUKER PÉCS

AZ IFJÚSÁGI ÁRUHÁZ NŐNAPI ÁRUAJÁNLATA kedves vásárlói részére: indiai blúzok több fazonban és színben, 190,— Ft-tól, bakfis és női harisnyanadrágok 27,— Ft-tól 44,— Ft-ig vásárolhatók! Várjuk vásárlóinkat!

Bádogos, vízvezeték-szerelő, központifűtés-szerelő, tetőfedő, parkettás szakmunkások
jelentkezését várjuk
Pécs, Lyceum u. 5.
Munkaügy

A Pécs-baranyai Beruházási Vállalat
MEGVÉTELRE FELAJÁNL
1 DARAB 10 TONNÁS
hídmérleget
A hídmérleg vasbetonpadlós, jó állapotú
Gyártási éve: 1966
Érdeklődni lehet: a vállalat Pécs, Sallai u. 7., földszint 8. sz. irodájában, délelőtt 8–12 óráig.
Ugyintéző: Fehér Csaba. Telefon: 14-377

FOGYASSZON
MÉHPEMPŐS MÉZET!
Nagy fehérjetartalma, továbbá B-, C-, D-, E- és H-vitamin-tartalma következtében
FIZIKAI ÉS SZELLEMI FELFRISSÜLÉST EREDMÉNYEZ, JÓ KÖZÉRZETET TEREMT.
Télen kiváltképpen ajánlatos a fogyasztása.
Kapható az élelmiszerboltokban.
Forgalomba hozza a
HUNGARONEKTÁR
Budapest

1979 májusában új
bőrruházati gyár
kezdi meg működését
a Vadász utcában épülő korszerű üzemcsarnokban.
Az ez idő szerint legkorszerűbb technológiát alkalmazó gyár
számos női és férfi dolgozónak teremt
új munkalehetőséget
Az új dolgozók képzését tanfolyamok beindításával elkezdtük
JELENTKEZÉS:
KESZTYŰGYÁR PÉCS
BŐRRUHÁZATI GYÁR,
MUNKAUGY,
PÉCSBÁNYA, KÓRHÁZ TÉR 8.
MEGKÖZELÍTHETŐ: az 50-es busszal
TELEFON: 11-333

ENGEDMÉNYES
VAS-MŰSZAKI VÁSÁR
február 19-től március 10-ig
amíg a készlet tart!
AJÁNLATUNK:

	régi ár	új ár
Mini-vidi tv	4900,—	3900,—
PMP—101 rádió (lengyel)	1700,—	1280,—
Sokol rádió (szovjet)	460,—	340,—
Különféle tipusú asztali- és táskarádiók, valamint hűtőszekrények		
Villany kézi fúrógép (lengyel)	2200,—	1980,—
Keringtető szivattyú	2970,—	2080,—

KAPHATÓ A VAS. ÉS MÜSZAKI SZAKÜZLETEKBEN, ÁRUHÁZAKBAN
Plasztovinil szalagfüggönyök, panel lapba szerelt zománcozott mosogatók.
TITÁN KERESKEDELMI VÁLLALAT

Eredmények röviden

A PVSK tartja a formáját

Labdarúgás

NB II. mérkőzések: PVSK—Répcelak 2:0 (2:0), MÁV DAC—Komló 0:0, MÁV NTE—Honvéd Rákóczi 0:0, KOMÉP—Bauxitbányász 2:1 (0:0), Sabaria—Kaposvári Rákóczi 0:0, Fűzfő—Oroszlány 2:1 (0:1), Dorog—Nagykanizsai Olajbányász 0:2 (0:2), Pét—Bábolna 0:1 (0:0), Sopron—Ajka 3:0 (2:0), Szekszárd—Bakony Vegyész 2:1 (2:0).

AZ NB II. ÁLLÁSA

1. PVSK	22	15	3	4	40-14	33
2. Komló	22	12	7	3	25- 7	31
3. Kaposvár	22	10	10	2	30-14	30
4. MÁV DAC	22	11	6	5	33-23	28
5. Bábolna	22	9	8	5	23-21	26
6. Alumínium	22	8	7	7	28-23	23
7. Olajbányász	22	8	6	8	29-27	22
8. Sopron	22	9	4	9	22-23	22
9. Szekszárd	22	8	5	9	21-22	21
10. Sabaria	22	6	9	7	16-18	21
11. Pét	22	6	9	7	27-34	21
12. Fűzfő	22	6	8	8	15-26	20
13. Bauxitbány.	22	7	5	10	25-26	19
14. Bakony V.	22	6	7	9	23-27	19
15. MÁV NTE	22	6	7	9	16-24	19
16. KOMÉP	22	7	4	11	22-27	18
17. Dorog	22	6	6	10	18-25	18
18. Rákóczi SE	22	5	7	10	22-28	17
19. Oroszlány	22	5	7	10	19-31	17
20. Répcelak	22	5	5	12	21-35	15

Megyei I. osztály. Universitas PEAC—Mázaszászvári Bányász 1:0 (0:0), Postás—Sellye 0:5 (0:1), Kinizsi—Siklós 1:0 (1:0), Mohács-Véméndi TE—Kesztyűgyár 2:0 (1:0). Mágocs—Vasasi Bányász 2:1 (1:0), Beremend—Szigetvár 0:1 (0:1), István-akna—Vajszló 2:0 (1:0), Bóly—BTC 3:2 (1:1).

Megyei II .osztály. Tamási-csoport: Villány—PVSK II. 2:4 (0:3), Zsolnay—Magyarbóly 4:1 (2:0), Geresdlak—Bcbarc 1:1 (0:1), Olasz—Pécsvárad 0:0, Dunaszekcső—Szederkény 1:0 (1:0). P. Gázmű—MVTE III. 1:1 (0:0), Versend—Hímesháza 1:1 (0:1).

Az élcsoport állása

1. Zsolnay	17	13	4	—	45-14	30
2. PVSK II.	17	9	4	4	48-28	22
3. Olasz	17	8	5	4	33-19	21

Országos Ifjúsági Kupa. Jánoshalma—PMSC 1:2 (1:1).

Megyei I. osztály állása

1. MVTE	17	15	—	2	45-11	30
2. Szigetvár	17	10	4	3	29-17	24
3. Sellye	17	9	5	3	31-17	23
4. Bóly	17	9	4	4	42-26	22
5. Beremend	17	8	4	5	25-18	20
6. PBTC	17	6	6	5	27-27	18
7. U. PEAC	17	7	3	7	17-23	17
8. Mázaszászvár	17	6	4	7	22-19	16
9. Siklós	17	6	4	7	27-32	16
10. István-akna	17	5	5	7	25-26	15
11. Vasasi Bány.	17	5	5	7	25-29	15
12. P. Postás	17	6	3	8	14-30	15
13. Kesztyűgyár	17	5	4	8	20-26	14
14. P. Kinizsi	17	4	6	7	13-19	14
15. Mágocs	17	4	5	8	18-32	13
16. Vajszló	17	3	2	12	21-33	8
17. Steinmetz SE	16	3	2	11	16-32	8
18. Szalánta	Visszalépett					

Kézilabda

Befejeződtek a kézilabda DN mérkőzések. A férfiaknál a PMSC—Komló mérkőzés döntetlenül végződött, ami a PMSC elsőségét jelentette. A nőknél a PMSC veretlenül lett a torna győztese. Az utolsó forduló eredményei: női I. osztály: MEZŐGÉP—U. PEAC 18:13 (10:4), PMSC I.—PMSC II. 15:13 (7:7), BTC—Zsolnay 14:13 (6:1). Női II. osztály: Kesztyűgyár II.—Mecseknádasd 6:6, Gázmű—Siklós 7:3, PMSC III.—Sportiskola 14:6. Férfi I. osztály: PMSC I.—Komló 20:20 (13:12), Dombóvár—Kesztyűgyár 21:20 (10:4), Universitas PEAC—PMSC II. 19:15 (6:8). II. osztály: U. PEAC II.—Mecseknádasd 17:15, Széchenyi—Szekszárd 19:17, István-akna—Sportiskola 20:13, Szekszárd—U. PEAC II. 23:15, Szentlőrinc—Siklós 17:14. Férfi III. osztály: Kesztyűgyár II.—PSI II. 14:13, Kozármisleny—Mecseknádasd 22:16, Bóly—Szentlőrinc 25:11.

Atlétika

A PMSC fedett pályás versenyén az Eszéki Szlavonia 15 atlétája is rajthoz állt. Így a viadal nemzetközivé bővült. Eredmények: Férfiak 60 m: 1—2. Sztojanovics (Eszék), Gellér (U. PEAC), 7,0 60 m gát: 1. Szikszai (PMSC), 9,0, távol: 1. Rak (Eszék), 706, 2. Szikszai 690, Nők, 60 m. 1—3. Vrkics (Eszék), Kempf (U. PEAC), Varga (U. PEAC), 8,0, 60 m gát: 1. Bali (PMSC) 9,8, 2. Kesztyűs (PMSC) 9,8, távol: 1. Vrkics 532, 2. Mayer (PMSC) 522.

*

Bécsben a fedettpályás atlétikai Európa-bajnokságon a női magasugrásban Mátay Andrea 192 cm-es eredményével aranyérmet nyert. A férfi 800 m-en Paróczai 3. volt, a hármasugrásban Katona 4., Bakosi 5. helyen végzett. Katona 16 méter 54 centiméterrel új fedettpályás magyar csúcsot ért el.

Röplabda

BVSC—Universitas PEAC 3:0 (2, 9, 9,). NB I. női mérkőzés, Budapest.

A csoport végeredménye

1. NIM	12	12	—	36- 4	24
2. Ú. Dózsa	12	10	2	32- 9	22
3. TFSE	12	7	5	25-10	19
4. BVSC	12	7	5	22-20	19
5. Lehel SC	12	4	8	18-27	16
6. MVSC	12	1	11	10-33	13
7. U. PEAC	12	1	11	4-35	13

Kerékpár

Területi meghívásos versenyt rendeztek Mázaszászvár—Mágocs—Mázaszászvár útvonalon 40 kilométeres távon. Eredmények. Felnőttek: 1. Liska (Szekszárd), 2. Illés (PMSC), 3. Bernáth T. (PMSC). Ifjúságiak: 1. Ferk (PMSC), 2. Gyergyádesz (PSI), 3. Csákovics (Szekszárd). Serdülők: 1. Dorogi (Szekszárd), 2. Vámos (PSI), 3. Széles (Szekszárd).

Torna

Megkezdődtek az úttörőolimpia tornaversenyei. Pécsett a kisdobos városi döntőt tartották.

Kezdő leány B-kategória. 1. Jókai úti iskola, 2. Dr. Hal József úti iskola, 3. Karikás Frigyes úti iskola. „A"-kategória: 1. Jókai úti iskola I., 2. Építők úti iskola, 3. Jókai úti iskola II. Kezdő fiúk: „B"-kategória: 1. Petőfi úti iskola, 2. Dr. Hal József úti iskola, „A"-kategória: 1. Építők úti iskola. Leány haladók: „B"-kategória: 1. 2. sz. Gyakorló. „A"-kategória: 1. Építők úti iskola. 2. Karikás F. iskola, 3. Jókai úti ált. iskola. Haladó fiúk: „B"-kat. 1. Petőfi úti ált. iskola, 2. 2. sz. Gyakorló, „A"-kategória: 1. Karikás Frigyes ált. iskola, 2. Építők úti ált. isk.

Kosárlabda

PVSK—MÁV NTE 108:88 (64:37). NB I. női mérkőzés, Nagykanizsa. Pécsi Postás—Sabaria SE 92:80 (36:41). NB II. férfi mérkőzés, Pécs.

A KOSÁRLABDA NB I. ÁLLÁSA

Női csapatok

1. TFSE	10	7	3	709-710	17
2. BSE	9	8	1	797-550	17
3. Bp. Spartacus	9	7	2	696-607	16
4. Sz. fehérvár	10	6	4	721-608	16
5. Bp. V. Izzó	9	7	2	625-570	16
6. KSI	9	7	2	749-623	16
7. BEAC	9	7	2	660-589	16
8. Diósgyőr	10	6	4	843-770	16
9. MTK-VM	9	5	4	784-647	14
10. Pécsi VSK	10	4	6	726-803	14
11. ZTE	10	4	6	692-806	14
12. Szekszárd	10	3	7	647-756	13
13. MAFC	10	3	7	612-734	13
14. Ganz-MÁVAG	10	2	8	701-773	12
15. Szolnok	10	1	9	701-862	11
16. Nagykanizsa	10	—	10	899-981	10

Férfiak

1. Bp. V. Izzó	10	9	1	951-807	19
2. Bp. Honvéd	10	8	2	971-713	18
3. Ganz-MÁVAG	9	8	1	743-671	17
4. MAFC	9	3	1	872-729	17
5. Videoton	9	7	2	824-752	16
6. Baja	9	5	4	708-655	14
7. Csepel	10	3	7	779-833	13
8. Oroszlány	9	4	5	723-774	13
9. Körmend	9	4	5	701-745	13
10. Pécsi VSK	8	4	4	709-703	12
11. BSE	9	3	6	709-745	12
12. Sopron	9	3	6	697-739	12
13. Kecskemét	9	2	7	699-780	11
14. TFSE	9	2	7	742-859	11
15. ZTE	9	2	7	634-775	11
16. Eger	9	1	8	644-853	10

Jutalom a legjobbaknak

A Megyei Sporthivatalban évről évre megjutalmazzák Baranya legjobb nevelőmunkát végző edzőit. Az ünnepséget hétfőn délután, szerkesztőségünk klubszobájában tartották, Orosz Ottó, a Megyei Sporthivatal elnöke köszöntötte a jó nevelőmunkát végző edzőket, és jutalmakat adott át. Jó nevelőmunkáért jutalmat kaptak Kresz Sándor, a Sportiskola labdarúgóedzője, Varga Sándor, a Komlói Bányász atlétaedzője, Füzi András, a Sportiskola vívóedzője, Nyéki Zoltán, a PMSC női ifjúsági kézilabdaedzője, Andi István, a Spartacus női asztalitenisz edzője.



Fotó: Arató László

SPORT DN SPORT

Portisch juthat a legtovább?

Több favorit Rióban, erősebb középmezőny Rigában

A legjobb 32 közé jutni — például a nem hivatalos világbajnokságon, a Wimbledoni teniszversenyen — már igen jó teljesítménynek számít. Sokkal inkább így van ez a teljesen hivatalos sakkvilágbajnoki vetélkedések során, ahol a zónaversenyeken gyakorlatilag kialakult a legjobb 36 mezőnye. Szűkül a kör, bár Karpov leendő ellenfelére ma még képtelenség tippelni. Mindenesetre örvendetes, hogy a kiemelt Portisch Lajos mellett további három magyar nagymester is túljutott az első, igen komoly vízválasztón.

◆

A napokban eldőlt, hogy a Rio de Janeiro-i zónaközi Portisch és Sax, Rigában pedig Ribli és Adorján próbálhat majd szerencsét. Vajon hogyan készülnek, mit várnak pályafutásuk jelentős állomásától?

— Erről még korai lenne beszélni — válaszolt a kérdésre a tőle megszokott szűkszavúsággal Portisch nagymester, aki 1962 óta valamennyi zónaközin ott volt, s éppen legutóbb érte el legjobb eredményét: a legjobb négy közé jutott a világbajnok-jelöltek között. Ami már biztos: lemondtam a hónap végén Münchenben megrendezendő igen erős versenyen való részvételt, ahol Karpov is rajtol. Amennyiben semmi nem jön közbe, úgy a világbajnok következő erőpróbáján, Montreálban én is ott leszek.

Portisch egyébként egyszer már játszott Brazíliában. A Rio de Janeiróhoz közeli Petropolisban holtversenyben végzett Gellerrel és Polugajevszkijjel. Későbbi hármas körmérkőzésükön végül ő jutott tovább a világbajnok-jelöltek közé . . .

◆

A második legeredményesebb magyar sakkozó, a világranglista 13—17. helyezettje, Ribli Zoltán második zónaközijére készül. Három éve, Manilában — rossz kezdés ellenére — majdnem meglepetést okozott. Végül a húszas mezőnyben, az igen előkelő 5. helyet szerezte meg.

— A szovjetek otthon versenyezhetnek, ez számukra kétségkívül előnyt jelent majd — állítja Ribli. — S különösen ál! ez a rigai származású exvilágbajnok Talra. A mi csoportunkból mintegy tíz versenyzőnek van továbbjutási esélye. Én az előrelépést jelentő 3. hellyel lennék elégedett.

Ribli tehát konkrétabban fogalmaz, mint Portisch. Azt is elmondta, hogy sem a Banja Lukába, sem pedig a Münchenbe szóló meghívásokat nem fogadta el.

— A brazíliai csoport küzdelmei is érdekelnek — válaszolta az ottani esélyeket firtató kérdésre a pécsi születésű Ribli. — Úgy tűnik, Mecking, Portisch és Timman jut tovább. Amennyiben bejön a tippem, úgy Portischtól várom, hogy ebből a hármasból a legtovább jusson a világbajnok-jelöltek csatározásain.

És végül néhány szót a zónaközi versenyeken újonc magyarok — Sax és Adorján — egyikétől Adorján Andrástól, aki Portisch és Ribli visszalépése után abba a szerencsés helyzetbe került, hogy ott lehet a müncheni nagymester-versenyen.

— Úgy tűnik, a rigai csoport kiegyensúlyozottabb versenyzőkből áll, Rióban viszont több „nagy név" játszik majd. Valószínűleg Portisch és Sax mezőnyéből nehezebb lesz továbbjutni, és könnyebb jó helyezést elérni. Rigában ennek éppen a fordítottjára számítok.

Jocha Károly



A kézilabda Dunántúli Napló kupamérkőzések utolsó fordulójában dőlt el a férficsapatoknál az elsőbbség sorsa. A PMSC 20:20 arányú döntetlen eredményt ért el a Komlóval szemben, de ez is elég volt a PMSC elsőségéhez. Képünkön: a felugró Hegedüst átkarolják a komlói védők, de a PMSC játékosa így is a hálóba talált.

Fotó: Arató László

TOTO

A 8. heti, február 25-i hivatalos totó-eredmények a következők:

1. Kisvárda—Debreceni MTE	0:3	2
2. Gyula—Eger	0:1	2
3. Lehel SC—Leninváros	0:2	2
4. Kossuth KFSE—SZEOL	1:1	x
5. Szegedi Dózsa—Kecskemét	2:1	1
6. Dorog—Nagykanizsa	0:2	2
7. Sabaria—Kaposvár	0:0	x
8. MAV DAC—Komló	0:0	x
9. Cesena—Pistoiese	1:1	x
10. Nocerina—Brescia	2:0	1
11. Sampdoria—Foggia	1:0	1
12. Spal—Bari	0:0	x
13. Ternana—Taranto	1:1	x
Plusz 1:		
14. Fűzfő—Oroszlány	2:1	1

13 plusz 1 találat 1 darab, a nyeremény: 1 178 792 forint, 13 találat 1 darab, a nyeremény: 707 275 forint, 12-es 56 darab, egyenként 16 840 forint, 11-es 1109 darab, egyenként 850 forint, 10-es 11 776 darab, egyenként 120 forintot kapnak.

A pálya széléről

A röplabda NB II-ben veretlenül nyert bajnokságot az Universitas PEAC női csapata. Az NB I-ben a csoportmérkőzések során a pécsi lányok erejéből mindössze egy mérkőzés megnyerésére tellett. Ennyivel jobbak lennének az NB I-ben szereplő csapatok az NB II-ben játszó együtteseknél? Kétségtelen, lényeges különbség van az NB I. és az NB II. között. Kevés az olyan NB II-ből feljutó csapat, mely gyökeret tud verni az NB I-ben.

Az NB I-es csapatok 7—8 edzést tartanak egy héten, az NB II-ben örülnek az edzők, ha 3—4 edzésre összejönnek a játékosok. De a játékosok önbizalmával is problémák vannak. Az Universitas PEAC női játékosai túlságosan tisztelik ellenfeleiket, szinte előre feladják a mérkőzéseket. Pedig vannak értékek a csapatban, ezt az NB II-ben, amikor veretlenül nyertek bajnokságot, már bebizonyították. Az NB I. mérkőzéseken azonban közel sem tudják azt nyújtani, amit az alacsonyabb osztály mérkőzésein tettek... A bajnokság első része lezárult a röplabda NB I. csapatainál, még semmi sem dőlt el. Az Universitas PEAC női röplabdázói még magukra találhatnak.

*

Az utolsó fordulóban dől csak el a kézilabda DNK mérkőzések során a férficsapatoknál az elsőség kérdése. A PMSC—Komló összecsapás nagyszerű küzdelmet hozott, a döntetlen eredmény a PMSC-nek kedvezett, az elsőséget az NB I-es csapat szerezte meg. A kupamérkőzések meglepetését az Universitas PEAC férficsapata szolgáltatta, mely a Komlói Bányász után a PMSC-t is legyőzte. A mérkőzéseken érdekes színfoltot jelentett a Tolna megyei, a szekszárdi és dombóvári csapatok részvétele. A torna találkozói ez alkalommal is jól szolgálták a csapatok felkészülését, és a nézők is jól jártak, érdekes mérkőzéseknek lehettek szemtanúi a városi sportcsarnokban.

*

Az eredmények a papírforma szerint alakultak az NB II. első két fordulójában. A várakozásnak megfelelően vasárnap a PVSK legyőzte a Répcelakot és a Komló döntetlenül végzett Győrben a MÁV-DAC-cal szemben, a Kaposvári Rákóczi Szombathelyről hozott haza egy pontot. A döntések a vezető csapatok egymás elleni mérkőzéseire maradnak. Vasárnap már megkezdődnek a rangadók az NB II-ben. Komlón a PVSK lesz a hazaiak ellenfele. Vasárnap a megyebajnokság első- és másodosztályában is játszottak már mérkőzéseket, az időjárás nem kedvezett a találkozóknak, a sáros, mély talajú pályákon kellett játszani a csapatoknak, dacolva a hideg, kellemetlen széllel. A füves pálya kímélése miatt a PVSK—Pépcelak találkozót is salakon kellett lejátszani, nemcsak Pécsett, de vidéken sem jó a helyzet ezen a téren. Korai, túl korai ilyenkor még a megyebajnokságban mérkőzéseket játszani, igaz az NB II-be jutásért kiírt osztályozó mérkőzések miatt az idő szorít, de azért meggondolandó, hogyan lehetne megfelelő időpontban játszani a csapatoknak.

Dunántúli Napló

Az MSZMP Baranya megyei Bizottságának lapja

Főszerkesztő: **Mitzki Ervin**

Főszerkesztő-helyettesek: **Bőling József és Hallama Erzsébet**

Szerkesztőségi ügyelet 8—20 óráig 10-053, 20 óra után 15-726

Kiadja a Baranya megyei Lapkiadó Vállalat

Felelős kiadó: **Braun Károly**

Szerkesztőség és kiadóhivatal: Pécs, Pf.: 134. Hunyadi út 11. 7601 Telefon: 15-000, 15-762, 15-852, 15-245, 15-264

Szerkesztőség telex: 12-421 Kiadó telex: 12-320

Készült ofszet rotációs eljárással Saphir 96-os gépen Pécsi Szikra Nyomda Pécs, Engel János u. 8. 7630 Tel.: 13-177, 13-696. Telex: 12-211 Felelős vezető: **Szendrői György**

Terjeszti a Magyar Posta

Előfizethető a hírlapkézbesítő postahivatalokná! és kézbesítőknél.

Előfizetési díj egy hóra 30,— Ft.

negyedévre 90,— Ft, egy évre 360,— Ft

Indexszám: 25 054

ISSN 0133—2007

Világ proletárjai, egyesüljetek!

Dunántúli napló

XXXVI. évfolyam, 58. szám
1979. február 28., szerda
Ára: 1,20 Ft

Az MSZMP Baranya megyei Bizottságának lapja

Lenin-renddel tüntették ki Raul Castrót

Brezsnyev eszmecseréje a kubai fegyveres erők miniszterével

Leonyid Brezsnyev, az SZKP KB főtitkára, a Szovjetunió Legfelsőbb Tanácsának elnöke, kedden Moszkvában fogadta Raul Castro Ruzt, a Kubai Kommunista Párt KB Politikai Bizottságának tagját, a párt másodtitkárát, a fegyveres erők miniszterét.

Raul Castro Dmitrij Usztyinov marsallnak, az SZKP KB Politikai Bizottsága tagjának, a Szovjetunió honvédelmi miniszterének meghívására kubai katonai küldöttség élén látogatott a Szovjetunióba. Brezsnyev átnyújtotta neki a Lenin-rendet, amellyel a Szovjetunió Legfelsőbb Tanácsának Elnöksége a két ország fegyveres erői közötti baráti kapcsolatok fejlesztésében és megszilárdításában szerzett kimagasló érdemeiért tüntette ki.

A kitüntetés átnyújtásakor Leonyid Brezsnyev külön is aláhúzta: a Szovjetunió és a testvéri Kuba kapcsolatai az együttműködés ragyogó példája. Ez az együttműködés a kölcsönös megbecsülésen, az egyenlő jogokon, a teljes bizalmon alapszik. „Legyen szó az új társadalom építéséről, vagy nemzetközi kérdésekről, kubai barátainkkal mindig megtaláljuk a közös nyelvet, összehangoltan cselekszünk. Egységünkben kifejeződik az SZKP és a Kubai KP hűsége Marx és Lenin ügye, a szocialista szolidaritás elvei iránt, kifejeződik benne a kubai és a szovjet nép érdekeinek és céljainak azonossága" — mondotta az SZKP főtitkára.

Raul Castro válaszában rámutatott: a kubai forradalom a dolgozó nép egységének, összeforrottságának sikere volt. Méltatta a Szovjetunió és Kuba népének, kommunistáinak szoros testvéri, baráti, emberi, forradalmi kapcsolatát, egy kicsiny, gyengén fejlett ország és a világ első szocialista hatalma kapcsolatát. A Szovjetunió segítsége és együttműködése nélkül a kubai forradalom a nép hősiessége ellenére sem tudott volna megbirkózni az északamerikai imperialisták kegyetlen hatalmával.

Raul Castro hangsúlyozta: a Szovjetunió Kommunista Pártjának, kormányának lenini külpolitikája megfelel a népek érdekeinek, a békét, a biztonságot, az emberiség jövőjét szolgálja.

Az SZKP főtitkára eszmecserét folytatott Raul Castróval a két ország testvéri együttműködésének fejlesztéséről, megszilárdításáról. Szó volt időszerű nemzetközi kérdésekről is. A szívélyes, baráti egyetértés légkörében megtartott találkozón részt vett Dmitrij Usztyinov marsall, valamint Anatolij Blatov, az SZKP KB főtitkárának külpolitikai tanácsadója.

Kinek szól Carter súlyos figyelmeztetése?

Kínai taktikázás a vietnami agresszióval kapcsolatban

Bizalmas megbeszélés volt Carter és Teng között

A Zsenmin Zsipao szerdai száma vezércikkben kel ki a Vietnami Szocialista Köztársaság ellen, amely — úgymond — folytatja „Kína antagonizálásának" politikáját azáltal, hogy elutasítja a Peking által felajánlott tárgyalásokat.

A kínai párt és kormány szócsöve fittyet hányva a tényekre, úgy állítja be a dolgot, mintha kizárólag Vietnamon múlna, hogy helyreálljon a béke a kínai–vietnami határon és elmaradjon a kínai agresszió áldozatát, amiért az nem hajlandó eleget tenni Peking tárgyalási diktátumának, miközben a kínai csapatok folytatják támadó hadműveleteiket Vietnam területén.

Pekingi megfigyelők felhívják a figyelmet a kínai vezetés álláspontjának viszonylag gyors taktikai változásaira. Peking, amely néhány nappal ezelőtt még a leghatározottabban tiltakozott a gondolat ellen, hogy bármiféle összefüggés lenne Vietnam ellen indított agressziója és korábban elszenvedett kambodzsai veresége között, hirtelen fordulatot hajtott végre. Teng Hsziaoping miniszterelnök-helyettes, Vietnam „megbüntetésének és megleckéztetésének" első számú szószólója japán újságíróknak kijelentette, hogy Kína „teljes szívvel egyetért azokkal a javaslatokkal, hogy egyidejűleg vonják ki a vietnami csapatokat Kambodzsából és a kínai csapatokat Vietnamból". Ezzel akarva-akaratlan maga ismerte be a közvetlen összefüggést Kína kambodzsai kudarca és Vietnam ellen indított inváziója között.

Egyes kínai vezető politikusok arról beszélnek, hogy legkésőbb március negyedikéig befejeződik a kínai akció. Mások, mint például Teng Hsziaoping, sejtetni engedik, hogy sokkal tovább is elhúzódhat a dolog. Ezt támasztotta alá Teng Hsziao-ping, amikor kijelentette: az 1962-es kínai–indiai háború — amelyet Peking szintén a „büntetőakciók" kategóriájába sorol — harminchárom napig tartott. Reméli — fűzte hozzá —, hogy a Vietnam elleni kínai akció ennél rövidebb idő alatt befejeződhet.

A kínai vezetés taktikázását segíti elő az Egyesült Államok, feltehetően az egyetlen ország, amelyet Peking előzetesen tájékoztatott a Vietnam ellen készülő inváziójáról. Az MTI pekingi tudósítójának értesülése szerint erre az előzetes tájékoztatásra akkor került sor, amikor Teng Hsziaoping Washingtonban tartózkodott és egyetlen tolmács jelenlétében bizalmas megbeszélést folytatott Carter elnökkel. Michael Blumenthal amerikai pénzügyminiszter, aki jelenleg Pekingben tárgyal, állítólag „súlyosan figyelmeztető" üzenetet továbbított a kínai vezetőknek Carter elnöktől. Az amerikai miniszter hivatalos fogadáson marasztalta el Kínát a Vietnam ellen indított invázió kérdésében, de nem mint agresszort, hanem csak mint „vétkest". Megfigyelők szerint az Egyesült Államok „kemény magatartását" Pekingben senki sem veszi komolyan. Kínaiak, akik előtt külföldi újságírók szóvá tették Carter elnök „súlyos figyelmeztetését", szemmel látható

(Folytatás az 5. oldalon)

Jelentés a harcokról

A hét végén további súlyos veszteséget szenvedtek a Vietnamba behatolt kínai agressziós csapatok. A Hoang Lien Son tartományban folyó harcokban a helyi fegyveres erők a lakosság támogatásával megállították az ellenséges csapatok három irányban kibontakozó támadását, amelyet nehéztüzérség és harckocsik is támogattak. A határvonaltól 30 kilométerre, vietnami területen Can Duong körül lezajlott összecsapások során a vietnami fegyveres erők 1400 ellenséges katonát öltek meg vagy sebesítettek meg.

A vietnami alakulatok Quang Ninh tartományban is eredményesen tartóztatták fel a kínai agressziós egységeket. A Hai Ninh járásban, a Sai Nguon körzetben, Mong Cai városától nyugatra, és a Bac Luan híd közelében vívott harcokban a vietnami fegyveres erők nagyszámú ellenséges katonát semmisítettek meg.

Heves összecsapások zajlottak le Lang Son tartományban is.

A vietnami védelmi erők Trang Dinh járási várostól 6 kilométerre észak-keletre, támadást intéztek a kínai inváziós egységek ellen és 300 ellenséges katonát tettek harcképtelenné. Cao Bang tartományban a hét végén szintén kemény harcok folytak, mindenekelőtt az azonos nevű tartományi székhely körül. A helyi fegyveres erők mintegy 600 támadó kínai katonát tettek harcképtelenné.

A hanoi lapok keddi tájékoztatása szerint a legutóbbi harcokban a kínai inváziós haderő összesen 2300 főnyi emberveszteséget szenvedett.

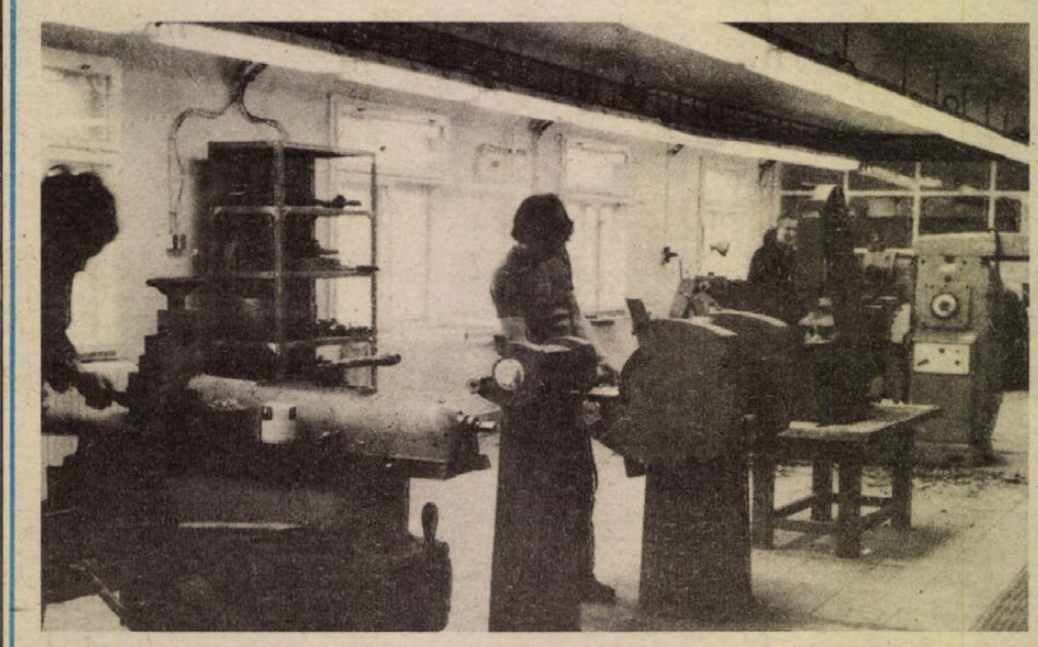

A Pécsi Kesztyűgyár tmk-műhelye biztosítja a zavartalan termelést. Itt javítják a gépeket és itt készülnek a szabásnál használatos sablonok. Fotó: Erb János

Növényvédelmi és agrokémiai napok



Egészen másként kell csinálnunk!

El kell dönteni: miből mennyiséget, miből minőséget

Ésszerű műtrágya- és növényvédőszer-felhasználást

Ami tegnap jól hangzó jelszó volt, ma teljességgel időszerűtlen, mármint hogy mindent úgy kell csinálnunk, ahogyan eddig, csak egy kicsit jobban. A növénytermesztésben egy sor dolgot teljesen más felfogásban, egészen másként kell csinálnunk. Fordulóponthoz érkeztünk: felül kell vizsgálni a növénytermesztés teljes technológiai rendszerét és a talajjal kapcsolatos tudományos és gyakorlati szemléletet. A rekordok hajszolása bűvöletében immár rá kell kérdeznünk arra is, mennyibe kerül? A minőséget kell trónra ültetnünk!

Mindez mottója is lehetne annak a szakmai tanácskozásnak, melyre Baranya mezőgazdasági nagyüzemeinek csaknem kétszáz főmezőgazdásza, a növényvédelem és a talajerőgazdálkodás szakirányítója sereglett össze. Cserkúton, a Baranya megyei Növényvédelmi és Agrokémiai Állomás tanácstermében tegnap megkezdődtek a kétnapos, hagyományos baranyai növényvédelmi és agrokémiai napok, melyet a Baranya megyei Tanács, a Magyar Agrártudományi Egyesület, a TIT, a Termelőszövetkezetek Szövetsége, a Budapesti Vegyiművek, az AGROKER és a növényvédő állomás rendezett, s amelyen megjelent Mészáros Andrásné, a Baranya megyei pártbizottság gazdaságpolitikai osztályának munkatársa. Az elnöklő dr. Álló Miklós, a Baranya megyei Tanács mezőgazdasági és élelmezésügyi osztályának vezetője mondott megnyitót, röviden vázolva a Baranyában folyó agrokémiai munkákat. Ezután következett a nagy érdeklődéssel várt és a szakmai napok alaphangját megadó előadás: dr. Nagy Bálint, a Mezőgazdasági és Élelmezésügyi Minisztérium főosztályvezetőjének előadása a növényvédelem és az agrokémia idei feladatairól.

Nagy Bálint visszatekintett a múltra: a magyar mezőgazdaság a szocialista átszervezésének befejezése után rendkívül erős követelmények közben fejlődött. Úgymond még meg sem melegedtek a tehenek a közösben, máris programok sorát hirdettük: több kenyérgabonát, baromfit, disznóhúst, kukoricát, aztán be sem fejeződött a szarvasmarha-program, máris hirdettük a zöldség-programot. Eddig mindig és mindent a mennyiségre összpontosítottunk. Most új korszak következett el: meg kell határoznunk, miből mennyiséget, miből minőséget. A mezőgazdaság előtt álló feladat különben óriási. Tavaly több növény átlagtermésében történelmi rekordokat értünk el, az idén erre kell még nem is keveset rátenni. Gyakorlatilag a tavalyival azonos feltételek mellett.

S hogy miben kell az agrokémiának és a növényvédelemnek előre lépnie? Még mindig a múltnál maradva: létrejöttek az iparszerű termelési rendszerek. Megjelentek a 250 lóerős traktorok a határban, s mindent ez határozott meg. A rendszerben többet kell termelni, ez volt a követelmény, s ha a technológiában netán hiba volt, lerendeztük egy nagyobb műtrágya adaggal, ami nélkülözött minden józan számvetést, nem számított, mennyibe kerül. Bőkezűen bántunk a rendszerekkel, az állóeszköz-szemléletben elhanyagoltuk, a közgazdasági szabályzók sem ösztönöztek erre, egyszóval nem volt becsülete a mezőgazdaságban felhasznált műtrágyáknak, növényvédőszereknek és egyéb anyagoknak, melyek a költségek tetemes hányadát teszik ki. A terméshozamok hajszolásában elfeledkeztünk arról, mennyibe is kerül egy mázsa kukorica.

A műtrágyák és a növényvédőszerek nyakló nélkül való felhasználásának erős korlátai vannak, a hazai és a külpiaci feltételek egyáltalán nem rózsásak. Nagyon is drágák ezek az anyagok. Gondoljuk csak meg, 1 százalékos olajóremelés a vi-

(Folytatás a 2. oldalon)

Múzeum és iskola
Ismeretgyarapítás

A huszadik századi avantgardról beszélgettek tegnap délután a Janus Pannonius Gimnázium és Szakközépiskola diákjai. Egy másik csoportjuk ugyanakkor az Uitz Múzeum restaurátorműhelyével, az ott folyó munkával ismerkedett. Megérdeklődtünk és kiderült, hogy ennek az együttműködésnek már kétéves múltja van, és a két intézmény között a Doktor Sándor Művelődési Központ vállalta a közvetítő szerepét.

A Janusból ugyanis a szakközépiskolai oktatás miatt teljesen kiszorultak a művészeti tárgyak, az ének-zene és a művészettörténet. A magyarórák keretében kell a tanároknak módot találni arra, hogy a társművészetekre is felfigyeljenek a tanulók. Ugyanakkor a történelem tantárgy számára sem közömbös az adott kor szellemi, művészeti képe.

A délutáni foglalkozásokon bárki részt vehet. Szó esett ezeken a középkor művészetéről, a reneszánszról, a romantikáról, a klasszicizmusról, és tegnap, a negyedikesek körében századunk avantgard művészetéről, a különféle irányzatokról. Minderről nemcsak szóban, hanem a műalkotások megelevenítésével egyetemben. A másik csoport, a művészettörténeti szakkör, a múzeumi munka gyakorlati megismerését tűzte ki célul: a múzeum restaurátorműhelyében a képzőművészeti alkotások helyreállításával ismerkedtek meg.

Megkezdődtek a tavaszi mezőgazdasági munkák

A mezőgazdaságban megkezdődtek a tavaszi munkák. A földeken szántanak a traktorok. Őszről mintegy 150 ezer hektár szántása maradt hátra a tavaszi idényre, miután korábban a mélyen felfagyott föld forgatása lehetetlen volt. Az őszi kalászos gabonák fejtrágyázásának több mint a felével készültek el, és jó ütemben halad a gyümölcsfák és a szőlő metszése is.

A MÉM szakemberei szerint nagy szükség van arra, hogy a gyengélkedő őszi kalászos növények időben megkapják a műtrágyaadagot, amely jótékony hatással lesz fejlődésükre.

Műszaki-forgalmi konferencia

Tanácskoztak a pécsi Postaigazgatóság dolgozói
Jól halad a pécsi telefonközpont bővítése

Az elmúlt évi tervteljesítésről, az idei feladatokról, valamint munkavédelmi tennivalókról tanácskozott tegnap a Pécsi Postaigazgatóság több mint kétszáz dolgozója.

A népgazdaság ágazati rendszerében a nemzeti jövedelem létrehozása szempontjából a szállítás-hírközlés ágazata különleges jelentőséggel szerepel. A nemzeti jövedelem létrehozásánál számszaki szerepük nem jelentős, de ugyanakkor a termelés, a szolgáltatás területén most már évek óta elismert tény, hogy a hírközlés jelentősége ennél lényegesen nagyobb — mondotta beszédében Varga Sándor igazgató.

A Pécsi Postaigazgatóság mintegy 7000 fős kollektívája az elmúlt évben tervezetten, jól látta el feladatát. Idén még nagyobb összefogásra, körültekintő gazdálkodásra lesz szükség a szolgáltatások szinten tartásához, illetve fejlesztéséhez. A minőségi mutatók kedvező alakulásában kiemelt szerepe van a fenntartási tevékenység ellátásának.

A fejlesztésben évek lemaradását kell pótolni. Jó ütemben halad a pécsi telefonközpont 7000 állomással való bővítése, az 1979-es határidőket tartani tudják. Szigetvár postahivatalának építése már régóta sürgető feladat. Az új épület céljára a területet már átadták, s az első negyedévben várhatóan megkezdődik a kivitelezés, és 1980 végére átadják a korszerű hivatalt. Szekszárdon 4000, Pakson pedig 2000 állomásos központ kialakítása van napirenden.

1979-ben fejlesztésre, előreláthatóan 131 millió forintot fordíthat az igazgatóság. Ebből 65 milliót a helyi távbeszélő-szolgálatra, 10 milliót a helyközire, 25 milliót a postaszolgálat fejlesztésére, 20 milliót üzemfejlesztésre, s 10,6 milliót szociális-kulturális célokra.

A postaforgalmi szolgálatban tavaly folytatódott a kezelés gépesítése. 119 új levélszekrényt szereltek fel az igazgatóság területén. A hírlapszolgálat 16 új pavilont állított fel, s Kaposváron hírlapboltot nyitott.

Régóta gondot okoz a nyilvános távbeszélő-állomások hiánya. Tavaly összesen 21-et helyeztek üzembe. Mivel a hazai készülékgyártás hosszú ideig szünetelt, idén is mindössze 45 nyilvános, illetve belsőtéri távbeszélő-állomás felszerelésére lesz lehetőség. Ez, ha tekintetbe vesszük, hogy például Marcaliban — de más helységeket is említhetnénk — egyetlen ilyen állomás sincs, ugyancsak rendkívül kevés.

Az igazgatóság munkavédelmi tevékenységéről Lukács Ferenc gazdasági igazgató számolt be. 1978-ban az előző évhez viszonyítva lényegesen csökkent az üzemi balesetek száma, s halálos szerencsétlenség nem volt. A megelőzésre idén még több gondot fordítanak, s ehhez az anyagi lehetőségek adottak.

A beszámolókat több hozzászólás követte, amelyben a dolgozók a saját területük eredményeiről, gondjairól számoltak be. Továbbra is a legnagyobb problémát a munkaerőhiány, és a kedvező munkafeltételek megteremtése okozza.

T. É. I.

Növényvédelmi és agrokémiai napok

(Folytatás az 1. oldalról)

lágpiacon növénytermesztésünk költségeit 2—2,5 százalékkal emeli. És érvényesül a csökkenő hozamok elve, azaz a földbe befektetett tőke egy egysége egyre kevesebbet hoz. Ám az igencsak elgondolkodtató, hogy az amerikai kukoricatermesztési technológiát alkalmazó magyar mezőgazdaság 1 egység befektetésével csak 2,1-nyi eredményt ér el, míg az amerikaiak 60 millió hektáron 2,8-et produkálnak. Van mit még javulnunk a hatékonyságban.

Az anyagok felhasználásában radikálisan meg kell változtatnunk szemléletünket, hangsúlyozta dr. Nagy Bálint. Példát is említett, éppen baranyait: télen fejtrágyáztuk a növényeket, mert ezt így szoktuk, holott a fagyos talajban a búza ebből aligha tud valamit hasznosítani, végül is pazaroltunk. A konvenciók ölnek.

Meg kell változtatnunk a talajjal kapcsolatos felfogásunkat. A termést lehet fokozni, ha nem számít, mennyibe kerül, de egy biztos, a legfontosabb termelőeszköz: a talaj termőképességét csak műtrágyával nem lehet fenntartani. A talaj potenciális termőképessége fenntartásának és a hatékony műtrágya-felhasználásnak alappillére a szervestrágyázás. A növénytermesztésben élen járó országok semmitől sem félnek jobban, minthogy a szalmát — a nyers cellulózt — elégessék a tarlón. Nálunk égetjük a tarlót. Szervesanyag-mozgalmat kell indítani — hirdette meg Nagy Bálint.

Meg kell erősíteni a technológiai fegyelmet, az iparhoz hasonlóan a mezőgazdaságban is be kell vezetni a művezetést és a meózást. Traktor kóvályog a száz hektáros határban, de hogy az elvégzett munka milyen, nos, az agronómus esetleg az irodájában ül. A növényvédőszereket is adhatjuk ésszerűbben és takarékosabban. Nem kell géppuskával lőni a galambokra, nem kellenek méregfelhők a növények felett, hanem inkább az optimumidők betartása. Az előadó végül megemlítette, a drága import helyett érdemesebb lenne idehaza gyártani a növényvédőszereket.

Miklósvári Zoltán

A SZÖVOSZ elnöksége tárgyalta

Jól fejlődnek a hazai lakásszövetkezetek. A továbbképzéshez mindenekelőtt arra van szükség, hogy a jövőben szorosabban működjenek együtt a tanácsokkal, a MESZÖV-ökkel, a szövetkezeti tervező irodákkal (a SZÖVTERV-vel) és az építőipari vállalatokkal — állapította meg a SZÖVOSZ elnöksége keddi ülésén, amelyen a lakásszövetkezetek működésének tapasztalatait tárgyalta.

Az országban jelenleg 322 lakásépítő és 944 lakásfenntartó szövetkezet működik. Az utóbbiak kezelésében mintegy 170 000 lakás van, ezek közül 23 000-et lakásszövetkezetek építettek. Az V. ötéves terv időszakában eddig a lakásépítő szövetkezetek 13 500 lakást adtak át. Ez a tervezett 61 százaléka. Mintegy 7500 lakásszövetkezeti lakás építése 1979—1980-ban várható. A tervek szerint 1980-ig a lakásépítő szövetkezetek telepszerű társasházépítkezés formájában — nagyobb részt vállalati segítséggel — mintegy 22 000, egyedi társaslakás-építkezés formájában pedig körülbelül 2000 lakást adnak át. A szövetkezeti lakások 48 százalékának kezelését, 40 százalékának karbantartását már saját szervezeteikkel látják el a lakásszövetkezetek.

A területi tanácsokkal és szövetkezeti szervekkel fennálló kapcsolatok elmélyítésének szükségességéről szólva az elnökség úgy látta helyesnek, ha a beruházási programot az illetékes tanács készítteti el. Az elnökség arra ösztönözte a szövetkezeti tervező irodát (SZÖVTERV-et), hogy nagyobb részt vállaljon a szövetkezeti lakások tervezéséből és a beruházási munkákból. Célszerűnek mutatkozik az is, hogy a fenntartási, karbantartási, felújítási feladatok ellátását — azokon a helyeken, ahol erre más lehetőség nem kínálkozik — a 3000—5000 lakást tömörítő fenntartó szövetkezetek vállalják.

Miért nem fütyül a közönség?

Ezen töröm a fejem tegnap óta. Mármint azon, hogy alkalmasint miért nem fütyül a közönség. Miért zúgolódik csendben a szomszédjával, kifelé menet a ruhatárban és másnap telefonon a szerkesztőségben és a szervező irodán?

Hétfőn este a Pécsi Nemzeti Színház adott otthont az Örökszép melódiák című ORI-műsornak. Az első előadás rendben lezajlott. Utána a művészek elmentek vacsorázni. Úgy látszik, amit két művész evett, az úszni kívánt. Hát úsztatták. Vele a második előadást is. Nagynevű énekesnőnk és kevésbé nagynevű parodistánk legnagyobb produkciója ugyanis — a szemtanúk egybehangzó állítása szerint — az volt, hogy állva tudtak maradni. A parodista például leginkább — hogy is mondjuk finoman? —a részeg embert parodizálta. Olyannyira, hogy a közönség valóban azt hitte, hogy... S ezt még a szakadt nadrágja sem tudta feledtetni.

Szóval a közönség akkor és ott nem művészi produkciót látott, s ezt csendes morgással és gyér tapssal „jutalmazta".

Olvasmányaim között volt arról szó, hogy hajdanán a publikum nemcsak tapssal fejezte ki tetszését, hanem virágesővel, lovak kifogásával, cipőből pezsgőivással. S arról is, hogy nemtetszésének nemcsak gyér tapssal, hanem záptojásdobálással, paradicsomhajítással, füttyel, bekiabálással is nyomatékot adott.

Mentsen az ég attól, hogy tojásdobálásra buzdítsam a nagyérdeműt, a paradicsom is túl drága, hogy megérné... De hogy miért nem fütyült a közönség, hogy miért engedte a silány szereplést, ezt az egyet nem értem.

(Bodó)

Így közlekedünk mi



A gyalogos nem változott
Építkezési palánk foglalja el a járdát
Az ellenőrzött gépkocsikon mindent rendben találtunk

A fiatalasszony két apró gyermekét kísérve vág neki az útnak — de nem a gyalogátkelőhelyen. Körülnéz, aztán célba veszik a túlsó járdát. Hármasban az úttest közepére érnek, amikor a zsúfolásig tömött busz megállásra készteti őket. Állnak az aszfalton, várják, hogy szűnjék a forgalom, de az csak nem akar alábbhagyni. Az anyát, s gyermekeit szorult helyzetéből a rendőr menti ki, aki udvarias szavak kíséretében visszatessékeli a triót a biztonságot nyújtó járdára, ahonnan indultak.

A jelenet bárhol játszódhatna, de ez Komlón történik, a Kossuth Lajos utcában, ahol az üzletsor oldaláról keresztül-kasul igyekeznek átkelni a gyalogosok a szemben lévő járdára — de nem a zebrán. Mert abból kettő is van, ám azokat alig veszik igénybe. Inkább a legrövidebb utat választva gyalogolnak át az úttesten, cikázva a járművek forgatagában. Elkelne itt egy helybeli rendőr, mert az előzőekben említett egyenruhás, a gyalogosokat balesettől megóvó rendőr, közlekedési őrjáratunk rendőrkocsijának parancsnoka.

Háromnegyed évvel ezelőtt vizsgáltuk utoljára Komló közlekedését, így a hétfő délután lebonyolított őrjáratunk célja nem is lehetett más, mint az azóta történt változások szemügyre vétele. Sajnos, sok jóról most sem számolhatunk be, a hétfői tapasztalatok legalább is ezt bizonyítják. A legtöbb gond a gyalogosokkal volt, akik a délutáni csúcsforgalomban a zebrákat semmibe véve jártak-keltek a Kossuth Lajos utca széles úttestén, ott, ahol éppen nem lenne szabad. Megállásra, indokolatlan fékezésre kényszerítették a járművezetőket, akik féltve kerülgették őket.

Mentségükre az is szolgálhat, hogy az üzletsorral szembeni járdáról már leszorultak. Ott ugyanis az építkezés miatt magasított palánk a járdán való közlekedést lehetetlenné teszi. Aki ezen az oldalon közelíti meg az autóbusz-pályaudvart, annak jókora utat az úttesten, az autók, motorok sávjában kell megtennie. Ha csak egy méterrel kerülne beljebb a palánk, ismét szabaddá válhatna a járda, nem lenne veszélyeztetve a gyalogjárók testi épsége.

Komlói kirándulásunkat néhány gépjármű ellenőrzésével fejeztük be. Mindegyiküknél rendben találtak a rendőrök mindent. A tartalékizzó-készletek, az elakadásjelző háromszögek, a biztonsági felszerelések mindenütt ott voltak a csomagtartókban, az irányjelzők és a lámpák is jól működtek. Végre valami örömteli ezen a hétfői délutánon.

H. L.

A busó is szórakozik

Farsangtemetés Mohácson

Jól tudom, hogy egy tudósítónak nem illik panaszkodnia, de a valós tényekhez tartozik, hogy e tudósítást csak „csodával" határos módon tudom Mohácsról telefonálni. Amint a telefonhoz siettem, megragadott egy busó és egy ördög, akik erőnek erejével a máglyára akartak tuszkolni. Szerencsém az volt, hogy a máglyán annak a koporsónak készítettek helyet, melyre ezt írták: „Busófarsang, élt három napot".

A mohácsi hagyományos busójárásnak talán legigazibb, legszebb, legelemibb programja a farsangtemetés, amely a farsangvasárnapot követő kedden vonzza elő házaikból a busókat, jankeléket, ördögöket. Délután négy óra tájban jelennek meg az utcákon csörgőkkel, kolompokkal, hamuval vagy fűrészporral töltött zsákkal, riasztgatva a járókelőket. A riadalom természetesen éppúgy játék volt, mint a rémisztő öltözék, a busóágyúk durranása, a hurkatöltőkből kilőtt fűrészpor és mindenféle szöszmösz.

Nem játék, de mindenesetre népszerű volt egy triciklin árult sok-sok boros, sörös üveg, nemkülönben a vattacukor. A látványosságok közül sem hiányzott a két ló húzta forgókerék, melyen három rémisztő busó késztette inkább nevetésre, mint ijedelemre az összesereglett nézőket.

Nem sokkal hat óra után meggyújtották a máglyát, és mikor már talpukat nyaldosták a lángok, leugrottak a jelképes koporsó tetejéről az alkalmi farsangi lovagok. A tűz lassan elhamvadt, és ezzel elmúlt Mohácson az idei busóprogram és szórakoztató rögtönzés. A környéken posztoló rendőrök elégedettek voltak: „Nem volt semmi rendbontás".

Lapzártánk után kezdődött a busóbál.

Kurucz Gyula

Részt vett az új Btk előkészítésében

Beszélgetés dr. Bencze József járásbírósági elnökkel

Tanulmány a hivatalos személy elleni bűncselekményekről

Tapasztalatok Mohácson és a mohácsi járásban

Az új Büntető törvénykönyv előkészítésében dr. Bencze József, a Mohácsi Járásbíróság elnöke is részt vett.

– Az Igazságügyi Minisztérium kért fel több, nagy szakmai gyakorlattal rendelkező bírót. Én 1974-ben, a hivatalos személy elleni bűncselekményekről készítettem tanulmányt. Sikeresnek ítélték munkámat, és meghívást kaptam a hivatali bűncselekmények és a hivatalos személy elleni bűncselekmények újraszabályozásával foglalkozó munkacsoportba.

– Dr. Bencze József huszonhárom éve foglalkozik büntetőügyekkel. A széles skálából miért éppen a hivatalos személy elleni bűncselekményekkel foglalkozott részletesen?

– Emelkedett az erőszakos bűncselekmények száma, a megyei átlagnál is magasabb például Mohács városban és járásban. Részben ezért, részben, mert elmélyültebb elméleti és gyakorlati munkát igényel, sok vitára adó lehetőség található ennek a bűncselekmény-csoportnak a körében.

– Milyen javaslatokat tett az előkészítés során? Olvashatjuk-e az Ön által kezdeményezett módosításokat az új Büntető törvénykönyvben?

– Zömében vagy kisebb módosításokkal elfogadták egyrészt az én javaslataimat, másrészt a hasonló tapasztalatokkal rendelkező bírók javaslatait. Elfogadták azt a javaslatomat, hogy a hivatalos személyt e minőségének megszüntetése után a korábbi munkakörével, tisztségével kapcsolatos eljárása, intézkedései miatt utólag bántalmazó, vagy vele szemben erőszakoskodó elkövetőt ugyanúgy lehessen felelősségre vonni, mint azt, aki a hivatalos személyt e tisztségének fennállása alatt támadja meg. A tisztség megszüntetése után ilyen erőszakos cselekmény ugyanis alkalmas arra, hogy a hivatalos személyeket e minőségük fennállása alatt is megfélemlítsen, intézkedésüket helytelen irányba befolyásolja, egyes személyeket pedig arra bátorítana, hogy a korábban hivatalos tisztségben tett intézkedést utóbb erőszakkal, tettlegességgel, boszszúból megtoroljják.

Elfogadták például az általam is előterjesztett javaslatot, hogy az új Btk a hivatalos vagy közfeladatot ellátó személy támogatására vagy védelmére kelt személy bántalmazását, az ellene elkövetett erőszakos cselekményt ugyanúgy rendelje büntetni, mint a hivatalos személy ellen elkövetett ugyanilyen bűncselekményt. A közrend és közbiztonság érdekében eljáró rendőrök és más közfeladatot ellátó személyek részére ugyanis jelentős támogatást nyújt az, ha az utcai vagy más nyilvános helyen történő verekedés, botrány okozás megfékezése érdekében, szükséges esetben a lakosság is segít.

– Ismeretes, hogy a rendelkezések, határozatok általában bonyolult nyelvezetűek. Hozott-e változást e tekintetben az új Btk?

– Az egyszerűsítésre való törekvés már az előkészítés során jelentkezett, hogy az új BTK-t közérthetőbbé, a lehetséges határok között a korábbinál is egyszerűbbé tegye. Elég hivatkozni arra, hogy a vagyon elleni bűncselekményeket szabályozó rendelkezési igény igen bonyolult, ezért most például a lopás mintegy húsz minősített esete a felére csökkent. A társadalmi vagyon és az állampolgárok tulajdona természetesen így is megfelelő védelemben részesíthető.

Horváth Teréz

MÉH eredmények

A tervezettnél többet forgalmazott Baranya, Somogy, Tolna és Zala megye 22 átvevőhelye, így a MÉH Dél-dunántúli Nyersanyaghasznosító Vállalat 1978. évi árbevételi tervét 376,5 millió forintra teljesítette. Az egy dolgozóra jutó árbevételben a mohácsi és a siklósi telepek végeztek az élen. Bár nem tudták minden ipari másodnyersanyagból maradéktalanul azt a mennyiséget átvenni, a feldolgozóiparnak eljuttatni, újrahasznosítani amivel számoltak, mégis 261 tonna alumíniumot exportáltak és a textilhulladékból is túlteljesítették tervüket.

A Harkányban tegnap kezdődött kétnapos tanácskozáson a vállalat és a telepek vezetői értékelték az elmúlt évi tevékenységüket, meghatározták az ez évi feladataikat.

Röpgyűlések a lépcsőházakban, cukrászdákban

Új bizottságokat választanak Komlón

Sok közérdekű javaslat hangzott el a fórumokon

Folytatják a bizottságok tagjainak továbbképzését

Az 1974-ben megválasztott lakó- és utcabizottságok megbízatása ebben az évben lejárt. Komlón február 20., és március 30. között 105 bizottságot választanak, és a lépcsőházakban, cukrászdákban, különböző intézményekben megtartott röpgyűléseken egyúttal a tanácstagok is beszámolnak az előző évi tevékenységükről.

A választásokra készülve sokakban megfogalmazódik a kérdés, mi a lakó- és utcabizottságok feladata, milyen munkát végeznek?

Elsőrendű feladatuk őrködni az utcán, illetve a lakóházon belül a szocialista együttélés szabályainak megtartásán, a társadalmi tulajdon megóvásán. Előmozdítják a jobb szomszédi kapcsolatok kialakítását, társadalmi munkamozgalmat szerveznek az otthonosabb lakókörnyezet megvalósításáért. Figyelemmel kísérik lakókörzetük kereskedelmi ellátását, a szolgáltatások színvonalát és a közlekedést is. Javaslataikat eljuttatják a tanács illetékes szakigazgatási szerveihez, vállalataihoz, intézményeihez – tehát a lakóközösség érdekeit képviselik. Az illetékes szervek viszont kikérik a lakóbizottságok véleményét minden olyan lényeges kérdésben, amely a lakóterületet érintik. Összefoglalva: a lakóbizottságok a lakosság öntevékeny társadalmi, érdekképviseleti szervei.

Komlón a választásokat szinte mindegyik városrészben várospolitikai fórumok előzték meg, ahol a választók tájékoztatást kaptak a város fejlődéséről, továbbfejlesztésének feladatairól. Sok helyen száznál is többen jelentek meg, és javaslataikkal segítették a város vezetőinek munkáját. Legtöbben a kereskedelmi hálózat bővítését, a közlekedés javítását javasolták, sokan szóltak a parkok védelme érdekében. Ezeken a fórumokon a Hazafias Népfront megbízottjai ismertették a választások előkészítését is.

Az elmúlt öt évben hogyan munkálkodtak Komlón a bizottságok, milyen támogatást kaptak a városi tanácstól? A választ dr. Somogyi Károlytól, a városi tanács végrehajtó bizottságának titkárától kaptuk.

– Kezdetben nehezen indult az öntevékeny munka a bizottságokban, ezért tanfolyamot szerveztünk a testületek elnökeinek, akik útmutatót kaptak a feladataikkal kapcsolatos tennivalókról. Azt tapasztaltuk, hogy ott tevékenykedtek eredményesen a bizottságok, ahol a lakóterületi népfrontbizottságok jól összefogták őket, hiszen ezek jól ismerik az adott lakóterület gondjait, tennivalóit. A jó együttműködés elsősorban a kelet-kökönyösi és a szilvási városrészben valósult meg. A továbbiakban a tanfolyamokon részt vesznek az elnökök mellett a bizottsági tagok is, akik ezeken a beszélgetéseken találkozhatnak az egyes szakterületek illetékeseivel. Így az ismeretszerzés mellett konkrét problémáikra is választ kaphatnak. A jövőben oly módon támogatjuk a lakóbizottságok munkáját, hogy városi szinten megszervezzük a továbbképzéseket, míg napi munkájukhoz a területi népfrontbizottságok adnak segítséget.

Gáldonyi M.

Településeken új szerepkörben

Előzetes fejlesztési elgondolások a hatodik ötéves tervre

Tárgyalások a járási székhelyeken

Még az ötödik ötéves terv teljesítésén munkálkodunk, de fél szemünk már a hatodikon van. Az új ötéves terv előkészítése — egyelőre inkább csak gondolati síkon — már javában folyik. A Baranya megyei Tanács a fejlesztések előzetes elgondolásainak összeállítására hívta fel a helyi tanácsokat, a megye pedig hozzálátott a településhálózat-fejlesztési terv felülvizsgálatához. Az elmúlt évek gazdasági és közigazgatási változásai számos település helyének átértékelését teszik szükségessé azért is, mert a tényleges szerepkör, de még inkább a vonzáskörzet ismerete elengedhetetlen része a tervezésnek. Ezzel biztosítható, hogy a helyi tanácsok csak a tényleges szükségletet tervezzék, azaz minden ott épüljön meg, ahol teljes értékűen ki is használható.

E két témáról volt szó tegnap azon a komlói tanácskozáson, amelyet hasonlók követnek majd a többi járási székhelyen és Pécsett. A cél – *dr. Dányi Pál* megyei tanácselnök-helyettes megfogalmazása szerint — még a tényleges tervkészítés előtt tisztázni a vitás kérdéseket, s kialakítani a közös álláspontot.

A településhálózat-fejlesztési terv felülvizsgálatával a faluhálózat további koncentrációját kívánják elősegíteni a központok erősítése révén. A vonzáskörök határának megvonásával nem ragaszkodnak mereven a közigazgatási határokhoz. A komlói járás esetében például tudomásul kell venni, hogy Hetvehely Pécs vonzáskörébe tartozik, ugyanakkor a mohácsi járáshoz tartozó Erzsébet ellátási igényeit Pécsvárad elégíti ki. A körzethatárok jó meghatározása – *Tóth Zoltán* megyei főépítész szerint — a hatodik ötéves terv fejlesztési célkitűzéseinek legjobb meghatározását szolgálják.

A helyi tanácsok előzetes fejlesztési elgondolásait *Piti Zoltán* megyei tervosztályvezető értékelte, előrebocsátva azt, hogy a szerepkörnek megfelelően nagyobb térségben kell gondolkodni, ezért elengedhetetlen a tanácsok egymás közötti koordinációja a fejlesztési célok meghatározásában. Az elgondolások egyébként jól tükrözik, hogy a tanácsok lehetőségeik ismeretében mire mernek vállalkozni, viszont az is kitűnt, hogy fontos dolgokról megfeledkeztek. A mulasztás szerencsére korrigálható a végleges terv kidolgozásakor.

H. I.

Mecseki Vadásztanya



Elégedetten távozik a vendég

Népszerűségét megtartotta, és vigyázza

Valamikor a Kelemen-féle vendéglő állt a helyén, amolyan „betérő", ahol a vendégek kibontották szalvétájukból a magukkal hozott elemózsiát, s a tulajdonos bort szolgált fel hozzá.

A hatvanas évek végén a Baranya megyei Vendéglátó Vállalat megvásárolta az épületet a hozzá tartozó telekkel. A házat átalakították, 1972 decemberében megnyílt az Ürögi út és a Jakabhegyi út találkozásánál a Mecseki Vadásztanya. A vendéglő a következő nyárra érte el népszerűsége csúcsát, amikor már kerthelyisége hatalmas gesztenyefái alatt is fogadhatta vendégeit.

●

A magyar vendéglátásban gyakran megtörténik: a jól induló étterem rövid idő alatt elveszti látogatói bizalmát. A Mecseki Vadásztanya azonban tartja a gyorsan elért népszerűségi csúcsot. Annak ellenére, hogy meglehetősen kiesik a forgalomból, vezetői nem panaszkodhatnak a látogatottságra. A téli időszakban is gyakran lekötik éttermét családi rendezvények, baráti találkozók céljára, de nem hiányoznak a törzsvendégek sem, akik mindig hoznak egy-egy új vendéget is magukkal.

Zágrábból vízügyi tárgyalásra érkezett Pécsre Likó János és nyolc kollégája. Az estét kellemesen szerették volna eltölteni, s mivel hozzájuk is eljutott már a Vadásztanya híre, úgy döntöttek, hogy felkeresik.

Több pécsi vállalat választja a partnereivel elköltendő ebéd színhelyéül a Vadásztanyát. A Pécsi Orvostudományi Egyetemnek széles körű nemzetközi kapcsolatai vannak. A külföldről jött kollégákat igen gyakran kíséri el a Vadásztanyára dr. Tigyi József rektor. Miért?

– Magam is vadászember vagyok – feleli a professzor – s mondhatom, hogy az ország összes vad-éttermét ismerem, de egynek sincs ilyen jó konyhája, mint a pécsinek. A kiszolgálást is nagyszerűnek tartom. Még nem fordult elő, hogy kollégáink közül egy is elégedetlenül távozott volna. Biztos vagyok benne, hogyha egy-egy műemlékről el is feledkeznek, de a Vadásztanyáról soha...

Ritka az olyan étterem, ahol a vásárlók könyvében nem panaszok, hanem dicséretek olvashatók. Nyíregyháziak írják: „Egy hetet töltöttünk Baranyában. Ez idő alatt sok helyen étkeztünk, de ilyen ízletes ételeket és ilyen figyelmes és előzékeny kiszolgálást sehol sem kaptunk. Gratulálunk, köszönjük!"

●

Az országos, sőt nemzetközi hírnévre szert tett vendéglő vezetői miben látják a siker titkát? Rumbach Árpád üzletvezetővel és Mikó Sándor üzletvezető-helyettessel beszélgettem. Hat, illetve hat és fél éve dolgoznak a Vadásztanyán, tehát a kezdéstől folyamatosan értékelhetik munkájukat.

– Szerencsés helyzetben vagyunk – mondja Rumbach Árpád –, mert egyre nő az érdeklődés a speciális ételek iránt, s mi ilyeneket készítünk. Két szakácsunk van, s Mikó Sándornak is ez a szakmája. Eltalálják a vendégek ízlését.

– Amikor megnyílt a Vadásztanya – teszi hozzá Mikó Sándor – Nagypál László kollégámmal régi szakácskönyveket tanulmányoztunk át, hogy elsajátítsuk a vadétel-készítés alapelveit. Azóta ha kellett, módosítottunk az ízesítésen.

●

Őz, szarvas, vaddisznó, fácán, vadkacsa rendszeresen kapható az étteremben. A MAVAD kecskeméti hűtőháza biztosítja a folyamatos ellátást. Pécsnek nincs saját vadhúsbontója, ezért kellett Kecskeméttel szerződni, ahonnan konyhakészen érkezik az áru. Régóta hiánycikk azonban a vadnyúl és a békacomb, pedig ezeket is keresik a vendégek.

Különleges szakmai titkokat nem tudtam meg. Egy specialitásokra berendezkedett éttermek is csak akkor lehet sikere, ha a különleges ételeket *magas fokú szakértelemmel* készítik el. S hiába lenne jó a konyha, ha csapnivaló kiszolgálás járulna hozzá. A Vadásztanya népszerűsége mögött végső soron dolgozóinak a szakma iránti odaadó szeretete rejtőzik.

Tófalvi Éva

HÍREK

1979. FEBRUÁR

28

SZERDA

Szeretettel köszöntjük névnapjuk alkalmából

ELEMÉR

nevű

kedves olvasóinkat

A Nap kél 6.28 — nyugszik 17.27 órakor. A Hold kél 7.24 — nyugszik 19.52 órakor.

Nemzeti ásványvagyonunkról

A Mecseki Szénbányák Liász Klubja és a Magyarországi Földtani Társulat Dél-dunántúli Területi Szervezete „A szén műrevalósági minősítéséről, a világpiaci árak szerepéről a költséghatár meghatározásában" címmel tudományos konferenciát rendezett tegnap Pécsett, a Mecseki Szénbányák központjában. A konferencia előadója Mach Péter, a Pécsi Tudományegyetem Közgazdasági Karának oktatója tudományos értekezésében természeti erőforrásaink, nemzeti ásványvagyonunk kutatásának, bányászati művelésének és a népgazdasági folyamatokban betöltött szerepének leglényegesebb, aktuális közgazdasági összefüggéseit elemezte.

A vitában, amelyet dr. Fülöp József akadémikus, a Központi Földtani Kutató Intézet elnöke vezetett, részt vettek a magyar bányavállalatok és kohászati vállalatok felelős szakemberei, a geológiai kutatóintézetek munkatársai, neves közgazdászok és a Nehézipari Minisztérium képviselői.

D. I.

Rendezvények

Tanárok a hangversenypódiumon. Ma este 6 órakor tartja tanári hangversenyét a Pécsi Liszt Ferenc Állami Zeneiskola a Lisztteremben. A műsoron többek között Mozart, Händel, Haydn, Schubert és Chopin művek szerepelnek.

*

Március 1-én 19 órai kezdettel az Ifjúsági Házban a Piramis együttes tagjaival, Som Lajossal és Révész Sándorral beszélgethet az IH közönsége.

*

A Kisgrafika Barátok Köre ma délután 17.00 órakor a Pécsi Nevelők Házában tartja havi összejövetelét. Érdeklődőket is szívesen vár a vezetőség.

Ma este

SZÍNHÁZ

Nemzeti Színház: Don Giovanni (este 7 órakor) Móricz-bérlet.

MOZI

Petőfi: Keménykalap és krumpliorr (f5) Zsaru (f7, f9)

Kossuth: Pokoli törony (10, 6) Mama, élek! (2, 4)

Tanárképző Főiskola: Fényes szelek (5) Ahová lépek, ott fű nem terem (f8) **FEK:** Rafferty és a lányok (7) **Komló, Május 1.:** Police Python 357 (f5, f7) **Komló, Zrínyi:** A tankcsata (4) A bűn története (6) **Mohács:** Ritkaságok boltja (f6) Zsófia (8)

időjárás

Várható időjárás szerda estig: eleinte derült idő, de később is csak kissé megnövekvő felhőzet, csapadék nélkül. Napközben megélénkülő déli szél. Hajnalban többfelé köd. Várható legalacsonyabb éjszakai hőmérséklet mínusz 4, mínusz 9, legmagasabb nappali hőmérséklet szerdán: általában 3—8 fok között, a tartósan ködös helyeken 0 fok körül.

Újságíró—olvasó találkozó

Újságíró—olvasó találkozó lesz ma, szerdán délután 5 órakor Pellérden, a Művelődési Ház kistermében. Részt vesz: Hársfai István, dr. Mészáros Attila, Dücső Csilla újságíró, Katona László terjesztési előadó.

◆

— **Uzembiztosabb belvárosi gerinckábel.** A DÉDÁSZ a Pécs belvárosán áthúzódó 10 kV-os elektromos gerinckábelt megerősítette: elkészült az új megyei tanács székházához készült 630 kilovoltamperes iker transzformátorállomás egyik része a hozzá csatlakozó 10 kV-os és kisfeszültségű kábelhálózattal. A második negyedévben adják át az iker transzformátorállomás másik egységét, mely a városközpont 1/A területét hivatott ellátni villamos energiával.

— **Kitüntetés.** A SZOT szakszervezeti munkáért járó kitüntetés ezüst fokozatát kapta a közelmúltban dr. Buda József, a Pécsi Orvostudományi Egyetem Egészségügyi Szervezéstani Intézetének igazgatóhelyettese.

◆

A Zöldért mai árai

Az újdonságnak számító hegyes típusú zöldpaprika ára darabonként 6,80 és 5,80 Ft, a tompa típusú darabja 8,60-ba és 7,30-ba kerül. Ugyancsak a közelmúltban jelent meg az üzletekben a jancsihagyma, ennek csomója 3,60 Ft. A paradicsom kilója 96 illetve 80 forintba kerül. A kelkáposzta 8,20 és 7,60, a karalábé 8,80 és 8,20, a cékla ugyancsak 8,80-ba és 8,20 Ft-ba kerül. A dióbél kilója március elsejétől 120 forint lesz; az első osztályú tojás darabja 1,60, a másodosztályúé 1,40 Ft.

◆

— **Temetés.** Dr. Szénási Géza, rendkívüli és meghatalmazott nagykövetnek, a Magyar Népköztársaság volt legfőbb ügyészének temetése március 2-án, pénteken 15 órakor lesz a Farkasréti temetőben.

◆

Esküvő

BULA ERIKA
és
HORVÁTH REZSŐ

szeretettel értesítjük kedves ismerőseinket, barátainkat, hogy 1979. március 3-án 15 órakor házasságot kötünk a pécsi központi házasságkötő teremben.

HORVÁTH ÉVA
és
PLENTER NÁNDOR

szeretettel értesítjük kedves ismerőseinket, barátainkat, hogy 1979. március 3-án 17.30 órakor házasságot kötünk a pécsi központi házasságkötő teremben (Hunyadi út 2. sz.).

Az évszaknak megfelelő idő

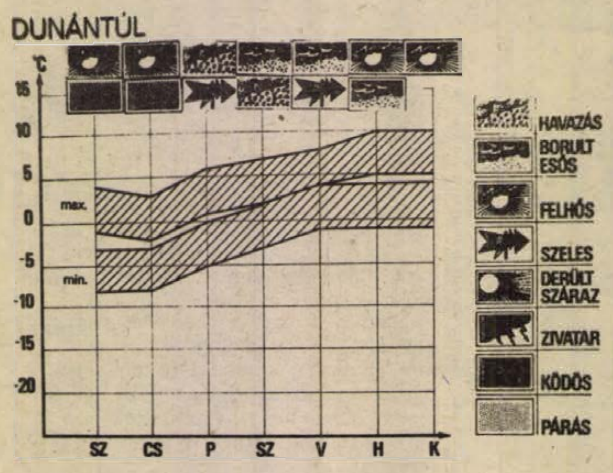

Az elmúlt héten Európa legnagyobb részén egy nagykiterjedésű, magasnyomású légköri képződmény határozta meg az időjárást. Hazánk területén is, a leszálló légmozgások hatására, általában kevés volt a felhő. A sok napsütés ellenére sem emelkedett a hőmérséklet plusz 2, plusz 8 foknál magasabbra. A gyenge légmozgás és a derült éjszakák miatt igen erős volt az éjszakai lehűlés, a legalacsonyabb hajnali hőmérsékletek —2, —12 fok között alakultak. Hét végéig csapadék sehol sem esett. Hétfő reggelig a Dunántúl déli részén 3—10 cm-es hóréteg alakult ki.

Az elkövetkező napokban erősen párás idő várható, számottevő csapadék nélkül, csak kisebb hószállingózás lehetséges. A nappali legmagasabb hőmérséklet 0, plusz 5 fok között, az éjszakai legalacsonyabb hőmérséklet —2, —7 fok között alakul.

A hét végére a szél megerősödésére számíthatunk. Változóan, időnként erősen felhős idő lesz. Eleinte még havazásra, később már csak esőre kell számítani. Napközben plusz 5, plusz 10 fokig emelkedik a hőmérséklet, az éjszakai lehűlés mérséklődik, általában 0 fok körüli minimumok várhatók.

— **Korszerű közvilágítás.** Még ebben az évben korszerű közvilágítást kap a 6-os út pécsi átkelő szakasza a Petőfi utcától a patacsi elágazásig. Az I. ütem — a Petőfi utcától a Kürt utcáig — és a II. ütem — a Kürt utcától a szigeti vámig — terveit most készíti a DÉDÁSZ, míg a III. ütem kiviteli tervei — a szigeti vámtól a patacsi elágazásig — már decemberben elkészültek. A veszélyesebb gyalogátkelőhelyeket sárga fényű nátriumlámpákkal, míg az utat higanygőzlámpákkal világítják meg. A megközelítően 5 millió forintos korszerűsítést a DÉDÁSZ szakemberei végzik.

— **Megyei prózamondóverseny.** A Dobó utcai gimnáziumban tartották az országos Móricz Zsigmond prózamondó-verseny megyei döntőjét. Pécsről Bakó Judit, a Széchenyi és Szilágyi László, a Nagy Lajos Gimnázium tanulója jutott tovább, baranyai részről pedig Süle Anikó és Vancsa Mária, a komlói Steinmetz Miklós Szakközépiskola tanulói.

— **Szociológiai felmérés** kezdődött Vasas-bánya üzemi egészségügyi szolgálatának kezdeményezésére. A vasas-bányai felmérésekben részt vesznek a Pécsi Orvostudományi Egyetem hallgatói is.

Jogi tanácsadás

A Dunántúli Napló szerkesztősége február 28-án, szerdán délután 5-től 6 óráig jogi tanácsadást tart székházában (Pécs, Hunyadi út 11.). A tanácsadás díjtalan.

◆

— **Metszési bemutató Komlón.** A Komlói ÁFÉSZ, valamint a Kertbarát Klub közös rendezésében március 3-án délután 14 órakor és március 4-én délelőtt 9 órakor gyümölcsfa metszési ismertetőre kerül sor a Zrínyi Miklós kertszakcsoport területén, illetve a Dobó Katalin kertszakcsoport bemutató kertjében. Előadó dr. Geisler János, a Budapesti Kertészeti Egyetem tanára.

◆

Gépkocsik előjegyzési sorszámai

Trabant Hycomat Lim. (Budapest) 7614, Trabant Lim. (Győr) 7099, Trabant Lim. (Budapest) 17 124, Trabant Lim. Speciál (Budapest) 25 168, Trabant Lim. Speciál (Győr) 16 003, Trabant Combi (Budapest) 4282, Trabant Combi (Győr) 1063, Wartburg de Luxe (Budapest) 15 712, Wartburg Lim. (Budapest) 12 548, Wartburg de Luxe tolótetős (Budapest) 4716, Wartburg Lim. tolótetős (Budapest) 2861, Wartburg Tourist (Budapest) 4243, Skoda 105 (Budapest) 4464, Skoda 105 (Debrecen) 1475, Skoda 105 (Győr) 1355, Skoda 120 L (Budapest) 4751, Skoda 120 L (Debrecen) 1846, Skoda 120 L (Győr) 2560, Lada 1200 (Budapest) 99 162, Lada 1200 (Debrecen) 50 956, Lada 1300 (Budapest) 11 425, Lada 1300 (Debrecen) 7140, Lada 1500 (Budapest) 19 927, Lada Combi (Budapest) 12 932, Polski Fiat 126 (Budapest) 14 940, Polski Fiat 1500 (Budapest) 13 927, Dácia (Budapest) 12 261, Zaporozsec (Budapest) 28 209, Moszkvics (Budapest) 4200, Lada 1600 (Budapest) 2748, Lada 1600 (Debrecen) 1101.

A RÁDIÓ ÉS TELEVÍZIÓ MŰSORÁBÓL

RÁDIÓ

KOSSUTH RÁDIÓ

8.27: Szocialista brigádok akadémiája. 8.56: Beszélni nehéz. 9.08: Gyöngyhalászok. Operarészletek. 9.52: Tarka mese, kis mese. 10.05: Születésnapi ajándék. A Gyermekrádió köszönti a hétéveseket. 10.35: Válaszolunk hallgatóinknak. 10.50: Barokk szonáták. 11.30: Gésák. Operettrészletek. 12.35: Házunk tája. 12.50: Operaslágerek. 13.20: Örökzöld dzsesszmelódiák. 14.15: Madrigálok. 14.31: Magyar szerzők hangszerszólóiból. 15.10: Nemzetiség és népzene. 15.28: MR 10—14. — Kupaktanács. 16.08: Kritikusok fóruma. 16.18: Dvorzsák: Gordonkaverseny. 17.07: Élet a munkásszálláson. Riport. 17.32: Klarinétrapszódia. 17.44: Debussy: Képek (Images) — I. és II. sorozat. 18.15: Hol volt, hol nem volt . . . 19.15: Gondolat. 20.15: Színes népi muzsika. 20.57: Lemezmúzeum. 21.29: Külpolitikai klub. 22.20: Tíz perc külpolitika. 22.30: Szimfonikus zene. Közben: 23.08: Reflektorfényben: Irán. 23.28: A szimfonikus zene folytatása. 0.10: Rózsa Miklós filmzenéjéből.

PETŐFI RÁDIÓ

8.05: Énekel a szerző: Donovan. 8.20: Tíz perc külpolitika. 8.33: Idősebbek hullámhosszán. 9.28: Nóták. 10.00: Zenedélelőtt. 11.30: A Szabó család. 12.00: Az MR népi zenekara játszik. 12.33: Táncszenei koktél. 13.20: Egy kis figyelmet kérek. Darvasi István jegyzete. 13.30: Színes szőttes. 14.00: Kettőtől négyig . . . 16.00: Mindenki iskolája. 16.40: Népdalkórusok. 17.00: Nyolc rádió — nyolc dala. 17.30: Ötödik sebesség. 18.33: Kapcsoljuk a budapesti dixiland klubot. 19.25: A Bronz-barlang titkai. 19.45: A beat kedvelőinek. 20.33: Szín — játék. Látogatós az 5 éves Perem Színpadnál. 21.00: Sulisajtó. 21.25: Bing Crosby utolsó fellépése. 22.24: Verbunkosok, nóták. 23.15: Fényes Szabolcs operettjeiből.

HARMADIK MŰSOR

8.08: Kovács Dénes hegedül. 9.00: Iskolarádió. 9.40: Új lemezeinkből. 10.30: Tallis: Jeremiás siralmai. 10.50: Dzsesszfelvételekből. 11.05: Operafinálék. 12.00: A zeneirodalom remekeiből. 12.45: Im, látom Skóciám . . . Versek. 13.07: Kamarazene. 14.04: Zenekari muzsika. 15.53: Magnósok, figyelem! 16.38: Meditáció a törvényekről és kuriózumokról. 16.48: Út földrész zenéje. 17.00: Közösség, társadalom, történelem. 17.30: Árnyékban. Kassák Lajos versei. 17.36: Háromfelvonásos zenedráma. 19.05: Iskolarádió. 19.35: Az operaközvetítés folytatása. Közben: 20.50: A világirodalom remekei. 23.04: Mozart: Esz-dúr zongoraötös.

PÉCSI RÁDIÓ

17.00: Hírek. 17.05: Hét közben. Aktuális, zenés magazin. Szerkeszti: Borsos József. A tartalomból: Baromfifeldolgozás közös vállalkozásban. — Tavaszi előkészületek a parképítőknél. — A szerkesztőség postája. 18.00: Dél-dunántúli híradó. 18.15: Zenés percek. 18.30: Szerb-horvát nyelvű műsor. Hírek. — Hangszerparádé. — Vélemények az MDDSZ VIII. kongresszusa után. I. rész. 19.00: Német nyelvű műsor. Hírek. — Ifjúsági koktél. Szerkeszti: Hoffmann Antal. — Leendő jogászok a mikrofon előtt. Reil József riportja. 19.30: Műsorzárás.

MAGYAR TV

7.59: Tévétorna (ism., sz.). 8.05: Iskolatévé. Magyar nyelv és irodalom (ált. isk. 6. oszt.) 9.05: Deltácska. Környezetismeret (ált. isk. 1. oszt.). 9.45: Francia nyelv (középisk. III. oszt.). 10.05: Szó-ra-ka-té-nusz (ált. isk. 1. oszt.) (sz.). 10.20: Az Onedin család. XXVIII/9. rész: Amikor a hajó hazatér (ism.). 11.10: Delta (ism., sz.) 11.50: Nyitott boríték (ism.). 14.35: Iskolatévé. Magyar nyelv és irodalom (ism.). 15.05: Szó-ra-ka-té-nusz (ism., sz.). 15.25: Deltácska (ism.). 15.55: Kamera. 16.33: Hírek. 16.40: Hajnal a dzsungel mélyén (ism., sz.). 17.15: Kuckó. 17.45: Reklám. 17.50: „Életet az éveknek". Nyugdíjasok műsora. 18.20: Napirenden . . . a brigádnapló. 18.45: Szépen, jól magyarul. 18.55: A Közönségszolgálat tájékoztatója. 19.00: Reklám. 19.10: Esti mese (sz.). 19.20: Tévétorna (sz.). 19.30: Tv-híradó. 20.00: Önök kérték . . . 21.10: Szakonyi Károly: Idegenek (sz.). 22.05: Tv-híradó 3. 22.15: Csak a derű óráit számolom (ism., sz.).

MÁSODIK MŰSOR

20.00: A reménytelenség padja. Magyarul beszélő francia tévéfilm (sz.). 20.50: Tv-híradó 2. 21.10: Az úrhatnám szolgáló. Kétfelvonásos vígopera (ism., sz.).

JUGOSZLÁV TV

17.10: Magyar nyelvű tv-napló. 17.45: Aranyszál — gyermekműsor. 18.15: Műszaki kultúra. 18.45: Népszerű zene. 19.15: Rajzfilm. 20.00: Aktuális szerda. 21.50: Dokumentumfilm.

MÁSODIK MŰSOR

17.30: Folklórfilm. 18.45: Muppet show. 19.15: Programakciók. 20.00: Egy asszony sorsa — filmsorozat. 21.00: Források. 21.30: Huszonnégy óra. 21.50: A XX. század tükre.



A Finomkerámiaipari Művek Alföldi Porcelángyárának hódmezővásárhelyi majolika gyára munkaigényes majolika díszműárut — tálakat, vázákat, tányérokat — készít, nagy részét exportra. A képen: a festőműhely.

— **Új MÉH-es műhelykocsi.** Prága típusú teherautóra szerelt új műhelykocsival gyarapodott a Dél-dunántúli MÉH Vállalat. A megközelítően egymillió forintos mozgó műhelyt esztergapaddal, autogén- és ívhegesztő berendezéssel, vas- és faipari szerszámokkal, elektromos mérőműszerekkel és akkumulátortöltővel látták el. A vállalat szekszárdi, kaposvári és nagykanizsai telephelyein már az új műhelykocsival végzik a nehézgépek és teherautók javítását, a műszaki szemléket.

Kórházi felvételes ügyeletek

Mindennapos felvételi ügyeletek gyermek betegek részére: Pécs város: POTE Gyermekklinika, Szigetvár város és járás, a pécsi és a volt selyei járás: Megyei Gyermekkórház. Gyermeksebészeti, gyermekfülészeti betegek, égett és forrázott gyermekek részére páratlan napokon: POTE Gyermekklinika, páros napokon: Megyei Gyermekkórház, Pécs és a megye egész területéről.

Felnőtt belgyógyászat, sebészet, baleseti sebészet: Megyei Kórház. Égési sérülések: Honvéd Kórház. Koponya és agysérülések: Idegsebészet. Felnőtt fül-, orr-, gégészet: POTE Fül-, Orr-, Gégeklinika.

SOS-ÉLET telefonszolgálat hívószáma: 12-390, este 7-től reggel 7 óráig.

EJSZAKAI UGYELETES GYÓGYSZERTÁRAK

I. ker.: Pécs, Vasas II., Bethlen Gábor u. 8. 10/52. sz. gyógyszertár. Pécs-Meszes, Szeptember 6. tér 1. 10/3. sz. gyógyszertár, II. ker.: Pécs, Kossuth Lajos u. 81. 10/8. sz. gyógyszertár, Pécs, Munkácsy M. u. 4. 10/9. sz. gyógyszertár, III. ker., Pécs, Veress Endre u. 2. sz. 10/7. sz. gyógyszertár.

◆

— **Transzformátorállomás megszüntetése.** A decemberben átadott, a Szabadság úti lakótelepet és a Halbisztrót kiszolgáló 630 kilovoltamperes transzformátorállomást ellátó 10 kV-os és a kisfeszültségű kábelhálózatot elkészítették a DÉDÁSZ szakemberei. Így március másodikától megszüntethetik a Zsolnay szobornál lévő korszerűtlen, föld alatti transzformátorállomást és a területet visszaadhatják a városnak.

Jerzy Edigey

Mister Macareck üzletei

47.

Legnagyobb csodálkozásukra azonban semmiféle perre nem került sor. Két nappal később MacAreck úr igazolta a levél átvételét, a bank átutalását és értesítette a céget, hogy kérésüknek megfelelően járt el, a kereskedelmi ügyletet meg nem történtnek tekinti.

Az „Urán Wardcityben" úgy ezzel véget is ért. Egy ideig a sajtó még írogatott róla. Aztán a hatóság hivatalos bizottságot küldött ki az urán kivizsgálására. A bizottság véleménye negatív volt. A szakemberek megállapították, hogy oly kevés mennyiségű, hogy szó sem lehet a kitermelésről. Megállapították azt is, hogy Marty Brett kijelentése a sajtókonferencián teljes mértékben megfelel az igazságnak, hogy sem a bányában, sem a környékén nincs urán. Nem lehet sem őt, sem a bánya vezetőségét vádolni azzal, hogy félrevezette volna a hatóságot.

A barátom befejezte elbeszélését és beszédes mozdulattal mutatott órájára.

Valóban későre járt. Mégis feltettem neki néhány kérdést.

— Mondd, kedves barátom, mit csinált ezután a híres „Albert Stern, Harry Bracken és James Kane — kereskedelmi képviselet"? Bíróság elé hurcoltak?

— Milyen okból? Hiszen nem tudtak rám bizonyítani semmit. Állítottam én valamikor is, hogy ott urán van?

— A Geiger-féle műszer akkor miért mutatott nagy radioaktivitást?

— A bizottságnak igaza volt, amikor némi radioaktivitást állapított meg, de ez nem jelent semmit.

— Persze a te közreműködéseddel?

— Kedvesem, ne akarj túl sokat tudni.

— Az újságíróknak hogyan lehetett átvilágított minden tekercs filmjük?

— Ez egyszerűen jó tréfa volt. Marty Brett, különben nagyszerű bányamérnök, amikor fényképezték, háttal állt a kis épületnek. Emlékezhetsz, hogy ott két helyiség volt. Az elsőben a sajtókonferencia, a másodikban néhány röntgenkészülék. Egyszerűen bekapcsolták, amikor fényképeztek. Nem csak az urán teszi tönkre a filmet. Kis távolságban megteszik ezt a Gamma-sugarak is.

— Nem értem, akkor miért háborodtál fel, hogy az egyik újságírónál leleplezted a Geiger-féle készüléket.

— Meg kellett játszanom ezt a jelenetet. Kezdettől az volt a célom, hogy végül se az újságírók, se a cég három főnöke ne higgye el azt, amit mondok. Pedig az őszinte igazságot mondtam.

— És ha a „New York Herald Tribune" tudósítója nem veszi elő a Geiger-féle műszert?

— Ettől nem féltem. Tudtam, hogy minden újságírónak volt a zsebében és a táskájában. Ha mindez Lengyelországban történik, a mi sajtóképviselőnk sem üres kézzel ment volna el.

— Mégis nagy volt a kockázat. A cég három ura egyszerűen eltekinthetett volna a szerződés 15. pontjától és a nyakadban marad a bánya. Akkor mit csinálsz?

(Folytatjuk)

Biszku Béla a főváros VII. kerületébe látogatott

Biszku Béla, az MSZMP Politikai Bizottságának tagja kedden a főváros VII. kerületébe látogatott. A pártbizottság székházában Nádasdi József, a kerületi pártbizottság első titkára és Aibner Pál tanácselnök fogadta.

Biszku Béla délelőtt részt vett és felszólalt a városrész pártvégrehajtóbizottságának ülésén, amelyen megtárgyalták a kerületi Garasin Rudolf munkásőr-egység parancsnokának jelentését az egységről és meghatározták a további feladatokat. A végrehajtó bizottság megvitatta a 60 ezer dolgozót foglalkoztató kerületi vállalatok és szövetkezetek idei gazdasági tapasztalatait, s megállapította, hogy a Központi Bizottság december 6-i határozatából adódó feladatoknak megfelelően, eredményesen indították az új gazdasági évet.

Délután Biszku Béla — a kerület vezetőinek kíséretében — felkereste a Mechanikai Laboratórium Híradástechnikai Kísérleti Vállalatot, ahol Kovács Gyula vezérigazgató és Várnai Róbert, a vállalat pártszervezetének titkára tájékoztatta a vendégeket az intézmény előtt álló fejlesztési feladatokról, az exportlehetőségek bővítéséről. Az üzemlátogatás során Biszku Béla nagy érdeklődéssel tekintette meg a vállalat legfontosabb termékeit, közöttük az 1980-as moszkvai olimpiára gyártott hangtechnikai készülékeket, stúdió lemezjátszókat és magnetofonokat. A látogatás befejező részeként Biszku Béla részt vett a kerületi tanács pártszervezetének beszámoló taggyűlésén.

Borbély Sándor a Csepel Vas- és Fémművekben

Borbély Sándor, a Magyar Szocialista Munkáspárt Központi Bizottságának titkára kedden a Csepel Vas- és Fémművekbe látogatott. A pártbizottságon Ernszt Antal, a pártbizottság első titkára, Garai Vilmos vezérigazgató és a gyár társadalmi vezetői fogadták.

Borbély Sándor megbeszélést folytatott a több mint 30 ezer embert foglalkoztató gyárváros elmúlt évi eredményeiről és az idei tervekről.

A megbeszélést követően a Központi Bizottság titkára megtekintette a vas- és acélöntöde új finomtisztító üzemét, a színesfém-kohászati gyáregységet, valamint az elektroacélgyártó csarnokot és az új kerékpárvázüzemet; ezekben a gyáregységekben a közelmúltban kezdődött meg a termelés. Látogatást tett a gyár irányítás- és számítástechnikai intézetében — ahol korszerű számítógépekkel szervezik a termelésirányítást, az anyaggazdálkodást, a korszerű alkatrész-ellátást.

Borbély Sándor végül részt vett és felszólalt a Csepel Művek pártbizottságának kibővített ülésén.

Gyenes András és Puja Frigyes fogadta Ros Samayt

Gyenes András, az MSZMP Központi Bizottságának titkára kedden az MSZMP KB székházában szívélyes, baráti légkörű megbeszélésen fogadta Ros Samayt, a Kambodzsai Nemzeti Egységfront Központi Bizottságának főtitkárát, aki a Hazafias Népfront Országos Tanácsának meghívására hivatalos látogatáson tartózkodik Magyarországon.

Délután Puja Frigyes külügyminiszter hivatalában szívélyes, baráti légkörű találkozón fogadta Ros Samay-t.

Letartóztatások Iránban

A pakisztáni hatóságok őrizetbe vették és átadták Iránnak a sah hadseregének egyik tábornokát — Szisztán és Baludzsisztán tartomány csendőrségének egykori parancsnokát — valamint a SAVAK huszonnyolc ügynökét — közölte kedden a teheráni rádió. A tábornokot az iráni forradalmi hatóságok azzal vádolják, hogy parancsára tömegmészárlásokat hajtottak végre. Valamennyien bíróság előtt fognak felelni tetteikért — közölte a teheráni rádióban az ideiglenes forradalmi kormány szóvivője.

Előkészületek történtek arra, hogy elfoghassák és Teheránban felelősségre vonhassák a sahot — jelentette ki Ibrahim Jazdi iráni miniszterelnök-helyettes. Az amerikai közművelődési tv-hálózat hétfőn este beszélgetést közvetített a politikussal az iráni fővárosból. — Aligha kétséges, hogy a sahra halálos ítélet vár, amennyiben sikerül a forradalmi bíróság elé állítani — fűzte hozzá Jazdi. Mások mellett felelnie kell Baktiarnak, a (sah által kijelölt) korábbi miniszterelnöknek is, mert bizonyítékok vannak rá: tűzparancsot adott ki a hadseregnek, és ez további gyilkosságokhoz vezetett.

24 ÓRA A NAGYVILÁGBAN

Hazánkba érkezett Herbert Wehner

Gyenes Andrásnak, az országgyűlés külügyi bizottsága elnökének meghívására kedden Budapestre érkezett Herbert Wehner, a Német Szociáldemokrata Párt parlamenti frakciójának elnöke, a párt elnökségének tagja. Kíséretében vannak: Marie Schlei, Hans-Jürgen Junghans és Konrad Porzner, az NSZDP parlamenti frakciója elnökségének tagjai, valamint Eugen Selbmann, a frakció külpolitikai tanácsadója.

◆

Munkanap a Szaljut—6 űrállomáson

Kedden már rendes munkanapjuk volt a Szaljut–6 űrállomás új lakóinak, Vlagyimir Ljahovnak és Valerij Rjuminnak. A délelőtti program az űrállomás ellenőrzésével, a különböző, átmenetileg használaton kívül helyezett berendezések üzembe helyezésével telt el. Az új páros alaposan megismerkedik az űrállomással, és mindenekelőtt a technikai dokumentációt tanulmányozza. A földi orvosok utasítására kedden délután elsősorban olyan orvosi-biológiai kísérleteket végeztek el, amelyek képet adtak egészségi állapotukról, arról, hogy szervezetük hogyan alkalmazkodik a tartós súlytalansághoz.

◆

Czinege Lajos Addisz Abebában

Czinege Lajos hadseregtábornok, a Magyar Népköztársaság honvédelmi minisztere a Jemeni Népi Demokratikus Köztársaságban tett ötnapos látogatása befejeztével Etiópia fővárosába, Addisz Abebába érkezett.

◆

✦ LUANDA: Az angolai rádió hétfő este jelentette be az országot ért rhodesiai támadás hírét. A rádiójelentés az áldozatokról pontos adatokat nem közölt, de jelezte, hogy sokan vesztették életüket a támadás következtében. Az angolai kormány a több száz sebesült elszállítására légihidat létesített a támadás sújtotta terület és a főváros között.



Az indiai függetlenségi harc veteránjai is élesen elítélték Kína agresszióját Vietnam ellen. A képen a keddi, nagyszabású demonstráció résztvevői a kínai nagykövetség előtt Új-Delhiben.

Fegyveres támadások Uganda és Tanzánia között

Az ugandai rádió szerint Idi Amin elnökhöz hű katonai egységek kedden visszafoglalták Masakát, az ország déli részének közigazgatási központját. Az elnökre hivatkozó bejelentés szerint azonban a kormánycsapatok továbbra is súlyos harcokat vívnak az ellenséges fegyveresekkel, akiket Amin „behatoló tanzániai agresszoroknak" nevezett.

Tanzániai vagy Amin elnökkel szemben álló ugandai forrás még nem foglalt állást a Masaka visszafoglalásáról szóló hírrel kapcsolatban. Emigráns ugandaiak szerint az Ugandába behatolt fegyveresek nagy területet foglaltak el az ország délkeleti részén, és félúton vannak a főváros, Kampala felé.

Az egyik Amin-ellenes emigráns szervezet, az „Uganda megmentéséért küzdő mozgalom" (SUM) Nairobiban közleményt adott ki, s ebben leszögezi: a szervezet célja Amin rendszerének megdöntése, „a demokrácia, a rend és a törvényesség helyreállítása" Ugandában. A közlemény „népellenes bűntettekkel" vádolta Amin elnök rendszerét és szemére vetette, hogy „súlyos károkat okozott a gyarmatosításellenes mozgalomnak és az afrikai szabadság ügyének". A közlemény szerint a mozgalom „nem felekezeti vagy törzsi jellegű és nem is politikai párt". Kis létszámú, de ütőképes fegyveres erő létrehozására törekszik, politikai téren pedig szándékában áll egy ideiglenes kormány létrehozása.

Habib Burgiba tunéziai elnök kedden azonnali tűzszünetre szólította föl Idi Amin ugandai és Julius Nyerere tanzániai elnököt.

✦ NEW YORK: Az ENSZ Biztonsági Tanácsa kedden este folytatja a vitáját az indokínai helyzetről. A BT tagországai hétfőn nemhivatalos eszmecseréket folytattak. A délkelet-ázsiai országok a hírek szerint kompromisszumos javaslatot tartalmazó munkaokmányt készülnek előterjeszteni.

✦ *MOSZKVA: A félmilliót is meghaladta már a szovjet autófőváros, Togliatti lakosainak száma, holott a városban — korábbi nevén Sztavropolban — egy évtizeddel ezelőtt még fele ennyien sem éltek. A rendkívül gyors fejlődés magyarázata a volgai autógyár, a lassan világszerte ismertté váló Zsiguli gépkocsik gyártóhelye. A gyáróriás ma már százezer embert foglalkoztat, köztük több mint nyolcezer mérnököt. Futószalagjairól általában 22 másodpercenként gördül le egy új Zsiguli, illetve annak valamilyen variációja, köztük az egyre népszerűbb luxus-terepjáró.*

✦ WASHINGTON: Az amerikai szenátus hétfőn 89 szavazattal 9 ellenében jóváhagyta Leonard Woodcock kinevezését az Egyesült Államok pekingi nagykövetévé. Woodcock eddig az Egyesült Államok pekingi összekötő irodájának volt a vezetője. A két fél március 1-re tervezi a nagykövetek cseréjét.

◆

Olasz kormányalakítási tárgyalások

Malfa kijelölt olasz miniszterelnök kedden befejezte kormányalakítási tárgyalásainak második fordulóját. Szerdától már csak annak az öt pártnak a vezetőivel tanácskozik, amelyekből a felbomlott parlamenti többség összetevődött. Malfa bejelentette, hogy a hét végéig választ ad: tud-e vagy sem olyan kabinetet alakítani, amely a kommunistákat is magában foglaló parlamenti szövetségre épülne.

Giorgio Napolitano, az Olasz KP titkárságának és vezetőségének tagja hétfői nyilatkozatában arról biztosította a kijelölt miniszterelnököt, az olasz köztársasági párt elnökét, hogy az OKP támogatja a kijelölt miniszterelnök kormányalakítási törekvéseit. Elmondotta: pártja továbbra is ragaszkodik ahhoz, hogy az OKP részvételével nemzeti egységkormányt hozzanak létre.

◆

✦ *ÚJ-DELHI: Kétévi börtönbüntetésre ítélte kedden egy indiai bíróság Szandzsai Gandhit, Indira Gandhi volt miniszterelnök fiát. A fiatalember ellen az a vád, hogy anyja kormányelnöksége idején megsemmisített egy filmet, amely szatirikus formában leplezte le a korrupciót és a hivatali visszaéléseket. A bíróság ugyancsak bűnösnek találta az ügyben Vidja Csaran Sukla volt tájékoztatási és rádióügyi államminisztert és őt is kétévi szabadságvesztésre ítélte.*

Kínai taktikázás

(Folytatás az 1. oldalról)

derültséggel reagáltak és tudtul adták, hogy nézetük szerint az amerikai „figyelmeztetés" propagandacélokat szolgál és nem Kínának, hanem az amerikai és a nemzetközi közvéleménynek szól.

A hongkongi sajtó felhívja a figyelmet arra a súlyos kockázatra, amelyet a pekingi vezetés vállalt, amikor agressziót indított a Vietnami Szocialista Köztársaság ellen.

A South China Morning Post „Hogyan lehet gyorsan elveszíteni barátokat" című vezércikkében a következőket írja: nincs mód arra, hogy Kína megmeneküljön a bírálattól a Vietnam ellen indított támadás miatt. Kínát el kell ítélni, amiért a háború eszközéhez folyamodott.

Kína, amely az elmúlt hónapokban irányt vett gazdaságának korszerűsítésére, nevetségessé tette magát, amikor olyan költséges háborúba kezdett, amelyet nem képes korlátok között tartani. Kínának a modernizáláshoz nyugati segítségre van szüksége. Peking nyugati barátai azonban most arra kényszerülnek, hogy felülvizsgálják támogatási szándékukat és megfontolás tárgyává tegyék, vajon köthetnek-e ügyleteket azzal a Kínával, amely tartós háborúba keveredik szomszédjával. Kína számára az egyetlen ésszerű megoldás az, ha azonnal leállítja a számára semmi jót nem ígérő akciót — mutat rá a lap.

LAPZÁRTA

Az ENSZ Biztonsági Tanácsa közép-európai idő szerint szerda éjszaka 1 órára halasztotta „Az indokínai helyzetről" kezdett vita folytatását. A BT a nap folyamán másodízben módosította az ülés időpontját: a közép-európai idő szerint kedd délután öt órára tervezett tanácskozást ugyanis először este fél tízre halasztották. A többszöri időpont-módosítást hivatalosan nem indokolták, de feltehető, hogy az el nem kötelezettek által beterjesztendő határozati javaslat megszövegezésén dolgoznak.

*

Négyhónapos szünet után Irán március 5-től kezdve ismét exportál kőolajat — jelentette be kedden Hasszan Nazih, az Iráni Nemzeti Olajtársaság elnöke. Az ahvazi olajmunkások előtt elhangzott beszédében Nazih jelezte, hogy a nyugati olajkonzorciumokat megkerülve, közvetlenül az olajfelhasználókkal kívánnak üzleteket kötni.

*

A szovjet kormány meghívására kedden hivatalos látogatásra Moszkvába érkezett Oskar Fischer, a Német Demokratikus Köztársaság külügyminisztere. A miniszter Andrej Gromiko szovjet külügyminiszterrel a két ország közötti testvéri kapcsolatok továbbfejlesztéséről tárgyal s megvitatja vele az időszerű, mindkét országot érdeklő nemzetközi kérdéseket is.

*

Az SPK-nak, a Kambodzsai Nemzeti Egységfront hírügynökségének információi szerint országszerte folytatódik az új népi hatalom megszilárdulása. Kambodzsa három nyugati tartományában csaknem 800 népi önigazgatási bizottság jött létre a Pol Pot—Ieng Sary klikk bukása óta. A népi bizottságok elősegítik, hogy a lakosság visszatérjen eredeti lakóhelyére. Eddig mintegy 300 ezer előzött ember tért haza.

Kommentár

Jemeni határháború

Újabb feszültséggóc? — kérdik aggodalommal mindazok, akik a világ válságtérképét szorgosan tanulmányozva egyre több neuralgikus pontot tartanak számon. Észak- és Dél-Jemen határán nem a mostani az első konfliktus. Ha valahol, akkor ezen a határvonalon már régóta feszült a helyzet. Most azonban a két ország között az ellenségeskedés kiújulása több okból is nagyobb figyelmet érdemel, veszélyesebb méreteket ölthet mint korábban.

Közismert, hogy az imperialista politika érdekeit a közelmúltban több csapás érte e térségben. Etiópia ellen szőtt nagyszabású tervük Ogadenben összeomlott. Eritreában a jelek szerint megszilárdul az Addisz Abeba-i központi kormányzat helyzete, s a gerillák harca egyre kilátástalanabb.

Ám a Vörös-tenger másik partján korántsem ilyen megnyugtató a helyzet. Az Egyesült Államok számára az iráni események balul ütöttek ki, s a kudarc ezúttal nemcsak egy ország, hanem egy szélesebb értelemben vett térség tekintetében is kínos következményekkel járhat — vélik bizonyos amerikai körökben. Brown hadügyminiszter a közelmúltban azért járt a többi között Szaud-Arábiában is, hogy az USA pozícióit erősítse.

A Jemeni Népi Demokratikus Köztársaság már régóta szálka az amerikabarát arab országok szemében. Földrajzi fekvése révén rendkívül fontos geopolitikai szerepet tölt be a hatalmas olajszállító hajók útvonala mentén, az Adeni-öböl partján. Észak-Jemen nyíltan a nyugatbarát arab államok sorába tartozik, de aligha tőle indult ki a kezdeményezés: a déli szomszéd megtámadása. Bár a határháború mélysége és fejleményei egyelőre meglehetősen bizonytalanok, célját illetően egy amerikai bejelentés eloszlatja a kételyeket. Draper külügyi államtitkár hétfőn közölte: az USA rövidesen 100 millió dollár értékű hadfelszerelést szállít az észak-jemeni rendszernek. Egyben felkérik a kongresszust: járuljon hozzá további 400 millió dollár értékű fegyver és hadianyag szállításához Észak-Jemenbe. Az üzlet ellenértékét — legalább is a számla nagyobbik felét — Szaud-Arábia egyenlíti ki.

Így már világosabb a kép. Az Egyesült Államok mindenáron ellensúlyozni szeretné az érdekeit feltétlenül kiszolgáló Irán elvesztését a térségben. Az Arab (Perzsa)-öböl fölött éppúgy, mint a Vörös-tenger térségében, Szaud-Arábia kapta a fennhatóság jogát, beleértve az amerikai érdekek védelmére irányuló kötelességeket is. A hatalmas szaudi érdekeltség számára Washington a szükséges fegyverszállítmányokat kilátásba helyezte. Feltételezhető, hogy Brown hadügyminiszter rijadi eszmecseréin az amerikai érdekekkel ellentétesnek minősítette a Jemeni Népi Demokratikus Köztársaság magatartását az imperialista törekvésekkel szemben. A határháború netán már ennek a látogatásnak a jegyében fogant. Vagyis: Eritrea és Ogaden helyett másutt próbálkoznak új feszültséggóc szításával.

Gyapay Dénes

Az illetékes válasza

A „feladóvevény titka"

A cikkben foglaltakat megvizsgáltam és megállapítottam, hogy a feladóvevényeket a hivatal valóban nem az ügyfelek számára legcélszerűbb helyen tartotta, mert ezeket a kezelőablak belső oldalán helyezte el. Ennek ellenére a nyomtatványhoz bárki nehézség nélkül hozzájuthatott. Megállapításom szerint ugyanis az egyesített felvevő munkahelyeken igen ritka esetben fordul elő a cikkben említett 20—30 perces várakozás, sorban állás és ha valaki csak a feladóvevényért kerüli meg a sort, ezért a tapasztalataim szerint senki sem tesz észrevételt.

A jövőbeni észrevételek elkerülése érdekében a cikk megjelenését követően intézkedtem, hogy az ügyfelek részére elegendő mennyiségű és megfelelő helyen elhelyezett feladóvevény álljon rendelkezésre. Egyúttal szükségesnek tartom kedves ügyfeleinket arra kérni, hogy a kihelyezett postai nyomtatványokból csak a valóban szükséges mennyiséget szíveskedjenek felhasználni.

Csermely László
osztályvezető

Növényvédelem a rügypattanás időszakában

Az alma- és körtefák tavaszi fejlődése a termőrügyek pattanásával kezdődik, és azt pár nappal később követi a hajtórügyek pattanása. Ebben az időszakban nyílik lehetőség olyan kártevők és kórokozók elleni védekezésre, amelyek kártevését a tenyészidőszakban nehéz vagy — vegyes állományú, eltérő virágzás- és érésidejű gyümölcsfák társítása, az alj-növényzet hasznosítása esetén — nem lehet megakadályozni.

A rügyfakadástól kezdődően növekszik a fertőzés lehetősége és fokozódik a gyümölcsfák növényvédőszer-érzékenysége.

Hűvös tavaszi időjárás, alacsony napi hőmérsékletek esetén a rügypattanás időszaka elhúzódik, a gyümölcsfák fejlődése vontatottá válik. Ilyenkor rügypattanástól -fakadásig hosszú ideig maradna védelem nélkül a gyümölcsös, ezért szükséges a permetezés megismétlése. Rügypattanás után bordóilé 1%, Rézoxiklorid 50 WP 0,3%-os töménységben, Recin Super 0,3—0,5%, Cuprosan Super D 0,5% és Dithane M 45 0,2%-os oldata alkalmazható a koratavaszi varasodás megelőzésére.

Az őszibarack, a kajszi és a mandula növényvédelmében, amennyiben a rügypattanás előtti lemosó permetezésre nem kerül sor, rügypattanáskor Rézoxiklorid 50 WP, 0,3%-os vagy bordóilé 1%-os oldatával védekezzünk a sztigminás levéllyukacsosodás és a moniliás betegség ellen.

Dr. Frank József

A szerkesztőség postájából

„Személy szerint büntetni, elismerni" „Valamit tehát kellene csinálni"

Ez volt a cikk címe, amelyet a Dunántúli Napló 1979. február 1-i számában olvashattunk. A cikk írója, sajnos még nem ismeri mi a különbség a szülői értekezletek és a fogadóórák között.

Szülői értekezleten az osztályról, az osztály magatartásáról, szorgalmáról és tanulmányi helyzetéről kell valóságképet adni. Az osztály életével kapcsolt pedagógiai témájú megbeszéléssel kell a közös nevelési eljárásokra kapcsolni. Utat kell jelölni, gyakorlatot kell ajánlani az osztály közösségi életére, benne elsősorban magatartásra, szorgalomra és a munkához való viszonyra. Tehát osztályközösségi hangvételű a szülői értekezlet. Semmi esetre nem helyes osztálynaplóval a kézben, abc-sorrendben végigmenni a névsoron, és név szerint megmondani 30—40 gyerekről, hogy egyes tantárgyakban mit csinál jól vagy rosszul. Ez időben sem elképzelhető a szülői értekezleteken. A naplóval és érdemjegyekkel szülői értekezletre igyekvő osztályfőnök már rég a múlté.

Hol van tehát a személy szerinti és megszégyenítéstől vagy megdicsőüléstől mentes gondolatcserék helye az osztályfőnök és a szülők között, a Karcsikákról, Eszterkékről, Pistikékről? A havonta megrendezett és hétköznapokon az ellenőrző könyv első oldalán jelzett osztályfőnöki vagy szaktanári fogadóórákon! Ezekre kell rendszeresen eljönni, ha azt akarja tudni a szülő, hogy az ő gyereke hogyan illeszkedik az osztályképbe a maga egyéni tulajdonságaival.

A cikkíró szerint senkit nem érdeklő, „ködösítő" nevelői tájékoztatás — szerintünk — nagyon is helyes és világos volt. Az osztályfőnöki beszámoló igen is mindenkinek szólt, aki az osztályközösséghez tartozónak érezte magát, és akit a közösség sorsa érdekelt.

Feltételezzük, hogy az utolsó mondatok sem álljak egészen a próbát. Szomorú lenne, ha csak az osztályfőnök ismerné a gyereket, és a szülő egyáltalán nem tudná az osztályképbe illeszteni gyermekét. Az első osztályok, az ötödikek, a belépő új tantárgyak nem formálódnak félévben és az elsőben év végén sem osztályzatokba. Nem ezekre kell tehát hiányjeleket tenni, inkább arra, hogy az iskola és a család közötti értelmes együttműködésben — szóban vagy szöveges indoklásokban többet tudjunk mondani és tenni a gyerek szocialista nevelése érdekében, a közösség és benne az egyén érdekkapcsolataiban.

Úgy gondolom, véleményemmel egyezik sok-sok nevelőtársam véleménye is, és kapcsolódnak azok a szülők is, akik értik, tudják, mit jelent a nevelés össztársadalmi és közösségi jellege. Szeretném hinni, hogy a szülői értekezletek és a fogadóórák célját, feladatait és lebonyolításuk módját ezzel helyére tettük sok ezer olvasó előtt is. Azt az osztályfőnököt, aki rengeteg tapasztalattal, tényanyaggal, írásos felkészüléssel, bizonyító adatokkal, meggyőző érvekkel és ajánlásokkal vezeti a szülői értekezletet — és azt közösségi hangszerelésben teszi —, példaként kell állítani, és semmi esetre sem elmarasztalni.

Krivanek Vilmos

Nyertem!

Mohácson, a dolgozószobám ablaka előtt van egy villanyoszlop, amin közvilágítási lámpa van. Szeretem ennek a villanynak a fényét, és amikor kiégett a körte, nagyon vártam a kicserélését. Tavasszal a várva-várt nap elérkezett és a DÉDÁSZ-szerelő megérkezett. A fiatalember felmászott a villanyoszlopra, kicsavarta a rossz villanykörtét, messzire eldobta és becsavarta az újat. A nyáron is kiégett, ismét szemtanúja voltam, amikor kicserélték. A csere után a rossz körtét ügyes mozdulattal úgy a járdára vágta, hogy az ezer darabra tört. Ekkor megkértem a szerelőt, hogy mivel a járdán gyerekek is járnak, bicikliznek is, legyen szíves, söpörje össze. Nem lelkesedett az ötletemen, de kis morgással összesöpörte a szilánkokat. Harmadszor a napokban cserélték, amikor éppen egy munkatársammal beszélgettünk. „Fogadjunk — mondtam —, hogy a szerelő, amikor kicseréli a villanykörtét, le fogja dobni." Nyertem! Azután elgondolkoztam, hogy jó lenne, ha a DÉDÁSZ villanykörte kicserélő brigádja egyszer nem a földre, hanem a zsebébe tenné a rosszat.

Szabó Mihály

Miért sötét az utcánk?

Az I. kerületben lévő Dózsa György utcában új építkezések voltak. Emiatt a DÉDÁSZ a közvilágítási lámpákat leszerelte, és még a mai napig sem tette vissza. Az utca lakói sötétben botorkálnak. A munkából hazatérő nők este nem mernek otthonukba menni, mert félnek, hogy a sötét utcában valaki inzultálja őket. Az a kérésünk, hogy a biztos gyalogos közlekedés érdekében minél előbb tegyék vissza a közvilágítási lámpákat.

Magyari Ferenc
és tíz aláírás

A 30-as járat indulásakor még igen sivár és elhanyagolt volt a Kürt utca vége. E környék lakói áztak-fáztak, amíg a buszra várakoztak. A Hazafias Népfront szigeti körzeti bizottságának felhívására megmozdult a lakosság, és mintegy 15—20 ember lapátot ragadott, keverte a betont, s egy délután megcsinálta azt az alapot, amelyre a Közlekedési Vállalat egy fémvázas régi villamos várócsarnokot helyezett el. Ennek elejét beüvegezték, a bádoglemezeket a város színeivel kifestették, eléje padokat raktak. A környék lakossága megnyugodott, s szinte büszkék is voltak erre a közös alkotásra!

Aztán jöttek a tizenévesek, akik kicsúzlizták az üvegtáblákat. De más is történt. A Makár-oldal szőlőiből kapatosan hazatérők a kék-sárga várakozót összetévesztették a „zöld villamos"-nak becézett helyiséggel, s így nem csoda, ha a várakozók még komiszabb időben is inkább a várón kívül áztak-fáztak.

A kis bádogbódé köré korszerű épületek sokasodtak: a POTE 400 személyes diákszállója, a nővérszállás, a modern tornacsarnok. A közelben lévő klinika betegeit látogatók valósággal elárasztják a buszvégállomást. A kimaradó 30-asokra várakozó tömeg néha oly nagy, hogy be sem férne ebbe a piszkos, büdös, rozzant váróba. Valamit tehát kell csinálni. Javaslatom a következő:

A POTE tornacsarnokától délre, a végállomás felé kb. 3 m magas kőtámfalat építettek. Annak elkészülte után megdöbbenve láttam, hogy az esztétikus támfalat 2 m magasságig földdel takarták le, s ekként egy meredek földrézsűt alakítottak ki, amelyen a fű sem fog kinőni, mert részben az eső lemossa, részben mert télen a gyerekek ródlipályának fogják használni.

Úgy vélem, hogy a 3 m magas kőtámfal lehetne a váró északi oldala. Az oldalfalakat 5—6 m távolságban erre merőlegesen kb. 2,5 m mélységgel, ugyancsak kőfal formájában kellene kialakítani. A tetőszerkezetet megfelelő erősségű vasszerkezetből kellene kiképezni hullámeternittel vagy színes műanyaghullámlemezzel. (L. az uránvárosi végállomást!) A megálló felé nyitottan kellene hagyni, hogy az mindig szem előtt legyen.

Ilymódon nem lenne törhető üveg; az oldalrézsűt virággal vagy cserjével (borostyánnal) lehetne beültetni. Ez így igen gazdaságos, esztétikus és főleg rendkívül hasznos lenne a buszra várakozó gyermekes szülőknek, betegeknek, öregeknek elsősorban.

A bódé ócskavastelepre történt elszállítása után a kis köröndön füvesített környezetben cserjéket, ezüstfenyőt stb.-t lehetne ültetni.

Dénesi Ödön
városrendező építész,
a HNF szigeti körzeti elnöke

SZERKESZTŐI ÜZENET

Ferencz Irén, Pécs-Málom: A jelenlegi utasforgalom egyelőre nagyobb járatsűrűséget nem igényel. A Málomból 6.40 órakor induló járatot felmérések szerint általában 4–5 fő veszi igénybe. A Kökényből 7.05 órakor induló járat valóban zsúfolt, ennek mentesítésére Málomból 7.15 órai indulással diákjáratot közlekedtet a vállalat. A tanulójárat késése, illetve elmaradása a rendkívüli időjárás miatt fordult elő.

Lévai Tiborné, Pécs: Ez év január 15-től a 38-as járatok a Varsány úti iskolánál levő helyközi autóbusz-megállóban is megállnak.

Kovács B., Pécs: Köszönjük észrevételét. Valóban téves volt az aláírás.

P. Mihályné, Pécsvárad: Panaszát kivizsgáltattuk. A jegykezelő a szabályoknak megfelelően járt el, amikor az ittas utast lakott területen belül a buszról leszállította.

K. I.-né, Pécs: A Szliven Áruház cipőosztályán átveheti az elveszett nylon szatyrát (melyben női és gyermekcipő van) az, aki február 5-én este a Petőfi—Doktor S. utca sarkán levő 20, 27-es autóbusz-megállóban levő padon felejtette.

Jogi tanácsadó

B. J. pécsi olvasónk a haszonélvezeti joggal kapcsolatban kér tájékoztatást tőlünk.

A teljesség igénye nélkül igyekszünk részére útmutatást nyújtani az alábbiak szerint.

A Polgári Törvénykönyv 157. §-a értelmében a haszonélvezeti jognál fogva a jogosult a más személy *tulajdonában* álló dolgot *birtokában* tarthatja, *használhatja* és hasznait szedheti.

A haszonélvezeti jog fennállása alatt a tulajdonos a birtoklás, a használat és a hasznok szedésének jogát csak annyiban gyakorolhatja, amennyiben a haszonélvező e jogokkal nem él.

A haszonélvezeti jog a dolog tulajdonosának személyében beállott változásra tekintet nélkül fennmarad.

A törvénykönyv előírása alapján a haszonélvezeti jog korlátozott időre és legfeljebb a jogosult *élete végéig állhat fenn!*

A haszonélvező jogának gyakorlásában a rendes *gazdálkodás* szabályai szerint *köteles* eljárni. Viseli a dolog fenntartásával járó terheket, a *rendkívüli* javítások és helyreállítások kivételével; terhelik azok a kötelezettségek, amelyek a dolog használatával kapcsolatosak, és *köteles viselni* a dolgokhoz fűződő közterheket.

A tulajdonos jogosult a Polgári Törvénykönyv 161. §-a értelmében a haszonélvezet gyakorlását ellenőrizni.

Ha a haszonélvező a **dolgot** rendeltetésének meg nem felelő módon használja, rongálja, vagy a dolognak a haszonélvezet megszűntével való visszaadását egyébként veszélyezteti, és a tulajdonos tiltakozása nem vezetett eredményre, a tulajdonos biztosítékot követelhet.

Abban az esetben, ha a haszonélvező nem ad biztosítékot, a bíróság a tulajdonos kérelmére a haszonélvezeti jog gyakorlását biztosíték adásáig felfüggesztheti.

T. K. bedolgozóként végez munkát. Az általa elkészített terméket szállította a vállalathoz, amikor baleset érte útközben.
Kérdése: sérülését üzemi balesetnek kell-e tekinteni?

Igen! A 3/1975. (VI. 14.) SZOT Szabályzat 94. §-a értelmében a bedolgozónak az a balesete számít üzemi balesetnek,

a) amelyet a bedolgozói munka teljesítése érdekében kifejtett tevékenysége során az ehhez szükséges anyag, valamint gép, szerszám vagy hasonló munkaeszköz használata, illetőleg kezelése okozott;

b) amely a bedolgozót a vállalt munka teljesítéséhez szükséges anyag, valamint gép, szerszám vagy hasonló munkaeszköz és a bedolgozó által készített termék *szállítása* közben érte.

Tájékoztatásul elmondjuk még, hogy üzemi baleset az a baleset is, amely a bedolgozót a munka teljesítésének a helyéről a munka (anyag) átvételének, illetőleg a termék átadásának a helyére menet vagy onnan visszamenet közben érte.

Ha a munka teljesítésének a helye a munkáltatóval kötött megállapodás szerint nem a bedolgozó személyi igazolványába bejegyzett lakásán van, üzemi baleset az a baleset is, amely a bedolgozót lakásáról a munka teljesítésének, a munka (anyag) átvételének, illetőleg a termék átadásának a helyére vagy onnan visszamenet éri.

A most ismertetett jogszabályi előírások a társadalombiztosítási ellátások esetére tartalmazzák az üzemi baleset meghatározását.

Leveleink nyomában

Nyestek a padláson és a falakban

Meddig terjed a védettség?

A nyestek — mintha tudnák, hogy nekik szabad — fölöttébb nagy bonyodalmat tudnak okozni. Ezek a barátságosan ravasz képű, szépségesen szép prémű, nyurga testű kis ragadozók immár évek óta packáznak a villányi tanáccsal, az Országos Természet- és Környezetvédelmi Hivatallal, a pécsi állatkerttel, valamint a legközelebbről érintett Vass Sándorral, aki Villányból, a Tolbuhin utca 15. szám alól küldött egy levelet a szerkesztőségünknek.

Ennek lényege: évek óta garázdálkodnak a nyestek lakásának padlásán. Újabban már a vastag vályogfalakba is sűrű járatokat fúrtak, s a téli hónapokban elsősorban a kéménycsatorna környékéről hallatszik a kaparászásuk. Nos, amiért a nyestek nyugodtan nyugtalaníthatják a ház lakóit, annak oka: ezek az állatok védelem alatt állnak. Ami azt jelenti, hogy ha valaki elpusztít egy példányt, 20 ezer forint büntetéssel kell számolnia. Nem kivétel ez alól Vass Sándor sem, ezért inkább hosszas levelezésbe kezdett, miután már több éve tűrte az „erejük tudatában" működő nyesteket. A címzettek sem tudtak azonban hatásosan intézkedni. Megkereste a tanács az OTKH-t, az állatkertet, megjárta a panasz a járási hivatalt és a megyei tanácsot, egyszóval „futkostak" a levelek a különböző szervek között, mint a nyestek — néha ötösével — a ház tetején.

Mit lehet tenni? Mint az állatkertben hallottuk, kérni kell az állatok befogását. Erre megfelelő csapdák vannak, bár állandóan használatban. A befogás azonban hosszú időt igényel, s közben a nyestek szaporodnak, nagy zajt keltenek éjszakánként a padláson és a tetőn, s szorgalmasan vájkálnak a vályogfalban. Legutóbb a szaporulat már az olajkályha magasságáig jutott le a falban, itt vinnyogtak az apróságok. Méregről, puskáról szó sem lehet: ugyan ki vállalná a következményeit az állatok elpusztításának? Vass Sándor véleménye: nyugodtan maradhatnak az állatok, — de akkor adjon neki a tanács másik lakást.

Egy vadőr a SILVAGOR-ra, erre a rendkívül büdös vegyszerre — nem méreg! — esküszik. Ha használnák, nem sokáig bírnák még a nyestek sem, arrébb állnának. Igaz, a tanácsnak akkor meg azzal kellene számolnia, hogy más címről keresik meg hasonló panasszal... De — hallottuk az említett szakembertől — jók a kis csengők is: a járatokhoz, a lyukak bejáratához kell lógatni, s a nekiütköző nyest a csengéstől-bongástól megijed, elhagyja a házat. Csakhogy itt nem akármilyen nyestekről van szó. Ezek ugyanis, amikor világos nappal a fecskefészkek kirablásával foglalkoztak, s emiatt a lakók kiabálással és dobálással fejezték ki nemtetszésüket, a fülüket sem mozdították, amíg az összes madárfiókával nem végeztek.

Nos, aligha vonható kétségbe, hogy ezek az állatok kárt okoznak Vass Sándor házában és környékén. Nehezen hihető, hogy ellenük tenni semmit sem lehet. Hiszen ez esetben még azt is el tudom képzelni, hogy felfüggesztik a védelmet, s erre képzett emberek szabad kezet kapva próbálják megszabaditani a panaszost a kellemetlenné vált társbérlőktől.

Egyébként — ha darabonként 20 ezer forint a „taksájuk" — egy egész vagyon rohangál, vinnyog, veszekedik, furkál-vájkál Vass Sándorék padlásán. Erről egy történet jut eszembe: nem kell kivágni az erősen korhadt fát, még ha azzal fenyeget is, hogy rádől a 300 ezer forintért épült házra. Mert ha rádől, legalább nagyfényes lesz az udvar...

Mészáros Attila

LAKÁS–INGATLAN

2 szoba összkomfortos, 62 négyzetméteres, étkezőfülkés, tanácsi lakást cserélnék 1 szoba, összkomfortosra. „Hét-emeletes" jeligére a Sallai utcai hirdetőbe.

Családi ház beköltözhetően eladó. Két szoba, konyha, éléskamra, fürdőszoba, zárt veranda, gazdasági épület, víz, villany mindenhol, nagy kert. 180 n-öl szőlő és pince Kővágószőllős, Ady Endre u. 8.

Pécs zöldövezetében, befejezés előtt álló, kétszintes családi ház, 200 n-öl telken, beköltözhetően eladó. „Gazdálkodásra is alkalmas" jeligére a Sallai utcai hirdetőbe.

505 n-öl szőlőt, lakható épülettel, garzon- vagy szoba-konyhás lakásért sürgősen elcserélnék. Pécs, Holló dűlő 22.

Rácváros felett 250 n-öl szőlő-gyümölcsös eladó. „Kilátás" jeligére a Sallai utcai hirdetőbe.

Cserdiben 300 n-öl szőlő, pince, és külön 400 n-öl szántó eladó. Érdeklődni: Izsa Nándorné, Cserdi, Fő utca 42. vagy Pécs, 11-544-es telefonszámon, Méder Lászlónál.

Nagypeterdi hegyen 350 négyszögöl, új lugasszőlő plusz 400 négyszögöl kert, présház, felszereléssekkel, olcsón eladó. Érdeklődni lehet: Pécs, Felsőbalokány u. 52.

Eladó 2 szoba összkomfortos, szövetkezeti lakás. Pécs, Gyöngyös utca 5. Mátéék. Érdeklődni: 17 óra után.

Kisherenden 43. sz. ház, három szoba, konyha, gazdasági épületekkel, beköltözhetően eladó.

Összeköltözők! Elcserélném Kodály úti, nagy erkélyes, földszinti, 2 szobás, tanácsi, összkomfortos lakásomat 2 db 1 szobás – esetleg garzon – összkomfortosra. „Bárhol" jeligére a Hunyadi úti hirdetőbe.

Balatonbogláron 1979. március 3-án 10 órakor árverés útján eladásra kerül részben beköltözhető családi ház 314 ezer Ft-ért. Érdeklődni: Zrínyi út 33.

Egy utcai nagy szoba, üresen, gyermektelen házaspárnak albérletbe kiadó. Pécs, Tolbuhin út 121.

Külön bejáratú szobába tanuló vagy dolgozó fiatalember szobatársat keresek. Dugonics u. 3. (Zsolnay gyár mögött.)

Eladó 4 szobás családi ház, hideg-meleg víz van. Kárász, Réder.

Nyugdíjas házaspár üres szoba-konyha albérletet keres. „Zárt boríték" jeligére a Hunyadi úti hirdetőbe.

Elcserélném szigetvári, 2 szobás, komfortos, főbérleti, tanácsi lakásomat pécsi, 1 szoba konyhás lakásra. – „Gyógyfürdő" jeligére a Hunyadi úti hirdetőbe.

12 négyzetméteres gazdasági épülettel beépíthető telek eladó Cserkúton. Leveleket: „Krisztina" jeligére a Hunyadi úti hirdetőbe.

Kétszobás, szövetkezeti lakás eladó. „Szliven környékén" jeligére a Hunyadi úti hirdetőbe.

Összeköltözőknek! Pálos-templom mellett, 3 szoba-hallos, nagy teraszos, kertes, tanácsi lakásomat, garázsépítési lehetőséggel 2x2 db távfűtéses, tanácsi lakásra cserélném. Érdeklődni a 15-802-es telefonszámon az esti órákban.

Hosszúhetény, Hegyalja utca 32. számú ház kerttel eladó.

Elcserélnénk vagy eladnánk kertvárosi, 3 szoba összkomfortos, földszinti öröklakásunkat Pécshez közeli, gazdálkodásra alkalmas falusi házért. Etelka utca 1. földszint 3.

Harkányban, főút mentén, 360 négyszögöl házhely eladó. Érdeklődni: Siklós, Baross u. 19.

Fiatal házaspár üres garzont vagy szoba-konyhát bérelne. „4 éves kislánnyal" jeligére a Hunyadi úti hirdetőbe.

Külön bejáratú, bútorozott szoba, külön főzési lehetőséggel kiadó. – Olajkályha eladó. Pécs, Baranyavár u. 38.

Társasház vagy ikerház építésbe Pécs területén beneveznék. „Minden ajánlat érdekel" jeligére a Hunyadi úti hirdetőbe.

Lányok vagy fiúk részére albérleti szoba kiadó. „Főiskolások előnyben" jeligére a Hunyadi úti hirdetőbe.

Mohácsi hegyen, buszmegállóhoz, Farostlemezgyárhoz közel 1200 négyszögöl szőlő, lakható épülettel, felszereléssel eladó. Lehet épület nélkül, megosztva is. Víz, villany van. Érdeklődni: Mohács, Terv utcai tömbbelső, D. ép. I. em. 3. vagy a piactéri húsboltnál.

Donátusban 240 n-öl szőlő, Balatonmárián telek eladó. Pécs, Hoffmann, Karvaly dűlő 3.

Panorámás, felújítható házat keresek szőlővel, ármegjelöléssel. Ajánlatokat „Lakhatási engedély" jeligére a Hunyadi úti hirdetőbe.

Összeköltözőknek, orvosoknak ideális, négyszobás, nagyméretű, belvárosi öröklakás eladó. Telefon: 12-786.

A Balaton déli partján 174 n-öl ikresíthető telek eladó. „Betonkerítés" jeligére a Sallai utcai hirdetőbe.

500 n-öl szőlő megegyezés szerint bérbe adó. Telefon: 15-700. Csortos u. 3.

Magyarürögi úton 430 n-öl terület, fele szőlő, lakható épülettel eladó. Víz, villany van. Vörös Ferenc, Pécs, Dobó I. u. 34. Telefon: 15-405.

Pellérden 500 n-öl szőlő és gyümölcsös áron alul eladó. Ugyanitt egy rendszám nélküli oldalkocsis Pannónia eladó. Krisztina tér 15., földszint 2.

650 n-öl szőlő-gyümölcsös parcellázva vagy egyben, épülettel, eladó. „Helyi buszjárat" jeligére a Sallai utcai hirdetőbe.

Egyedülálló idős nénit lakásért gondoznék. – „Nyugdíjas nő" jeligére a Sallai utcai hirdetőbe.

Lad, Zrínyi u. 31. számú, kétszoba-konyhás családi ház, nagy kerttel, haláleset miatt, beköltözhetően eladó. – Ára: 20 ezer Ft. Érdeklődni: Compó Ilona, Lad, Zrínyi u. 39.

Elcserélném nagyméretű, kétszobás, összkomfortos, szövetkezeti lakásomat másfél szobás szövetkezetire. Kertváros, Melinda utca 9., földsz. 1-es ajtó, délután 3 óra után.

Beköltözhető belvárosi, 3 szoba, hallos, gázfűtéses öröklakás eladó vagy elcserélhető. „Kisebbre is" jeligére a Sallai utcai hirdetőbe.

Külön bejáratú, üres szoba, gyermektelen házaspárnak kiadó. – Ugyanott CM-es rendszámú Trabant eladó. Érdeklődni: Radnics u. 18.

Családi ház, 170 n-öl területen eladó. Magyarszék, Hunyadi u. 22.

Fiatal házaspár eltartási szerződést kötne idősebb nénivel vagy bácsival, lakásért. „Kétszobás" jeligére a Sallai utcai hirdetőbe.

Harkányban vennék egyszobás házat vagy nyaralót készpénzért, esetleg életjáradékra. „Egyedülálló vagyok" jeligére a Sallai utcai hirdetőbe.

Elcserélném szoba-konyhás házrészemet másfél–kétszobás lakásra. – „Tavaszra megegyezünk" jeligére a Sallai utcai hirdetőbe.

Elcserélném kétszobahallos, személyzetis, távfűtéses, tanácsi lakásomat nagyméretű, 3 szoba, hallos, teraszos, tanácsira. „Csendes környezet – kert" jeligére a Sallai utcai hirdetőbe.

Uránvárosi, 2½ szobás, komfortos, tanácsi lakásomat elcserélném 2 db tanácsi garzonlakásért. „Zsófi" jeligére a Sallai utcai hirdetőbe.

Elcserélném Szliven, környéki, tanácsi, két szoba komfortos lakásomat kisebbre. „68 négyzetméter" jeligére a Sallai utcai hirdetőbe.

Siklósi városrészben (négyemeletesben levő), új, kétszoba-összkomfortos, földszinti, nagy erkélyes, tanácsi lakásomat elcserélném belvárosi, másfél vagy kétszoba összkomfortos, földszinti, tanácsi lakásra, liftes házban, az első emeletig. Telefonszám: 16-080

UF-es Dáciát lakásért cserélnék. „Plusz kp." jeligére a Sallai utcai hirdetőbe.

ADÁS–VÉTEL

UB-s Lada, karambolos, karosszériahibás, kompletten vagy alkatrészenként is eladó. – „43 000 km" jeligére a Sallai utcai hirdetőbe.

UZ-s, 1500-as Lada igényesnek eladó. Pécs, István-akna 12.

Barokk stílusú ebédlő darabonként is, ugyanott 3 darab 165 rs 13-as Veit köpeny eladó. Telefon: 10-219.

Méhviaszt vennék. Gulyás, 7630 Fürst Sándor utca 12.

Most műszakizott Zsiguli személygépkocsi eladó. Rudas László utca 10. (utcai lakás).

Bolti berendezés olcsón eladó. Pécs, Kossuth Lajos utca 65. Telefon: 18-177.

Eladó tiszta lucernamag, 1 darab előhasú koca, 2 darab igásló, borjú és süldőcsere érdekel. Szilvás, Attila u. 44.

Eladó mély babakocsi, pólyázó, bundazsák, anorák, bébikomp és olasz sportkocsi. Szilágyi Dezső utca 15.

Raj Gaz, nagy utánfutóval, vagy külön is, Stihl fűrész, új, hasas göbe, nagy süldők, bikaborjú eladó. Dudás István, Gárcsöny, Dózsa u. 28.

IZ-s Wartburg eladó. Megtekinthető: Kalinyin út 6. 16 órától.

Fajtiszta óriásvirágú, tűzpiros Sansoussi gladiolus (kardvirággumót utánvéttel szállítok). Extra: 5,–, I. o.: 4,–, II. o.: 3 Ft/db. Sarjahagyma 400 Ft/kg. Vegyes színűek: extra: 3,–, I. o.: 2,50, II. o.: 2 Ft/db. Tringel István, Mezőcsát, Damjanich u. 7.

Első pár doblemez P. Fiat 125-höz eladó. Telefon: 11-488/154-es mellék, délután 3 óráig.

Moszkvics bontva, alkatrészként eladó. Doktor Sándor u. 35.

Eladó Trabant 601-es C rendszámmal, érvényes műszaki vizsga 1980 augusztusig. Jurisics Miklós utca 9. II. emelet 4.

Kis és nagyméretű tégla, gerenda, szarufa és egyéb bontási anyag eladó. Pécs, Landler Jenő utca 15.

Modern bútorok vétele – eladása. Mártírok útja 18. Telefon: 20-571.

Egy db 4000 literes olajtároló eladó. Hird, Latinca S. u. 60. Ugyanott 1000-től 6000 literig olajtárolót készítek.

Eladó sürgősen szovjet RIGA lemezjátszó, hangfallal, kifogástalan állapotban. Megtekinthető reggel 7–11 óráig, este 7–9 óráig. Pécs, Kertváros, Lívia u. 3. IV. emelet 14-es ajtó.

3 db 110 kg-os hízók eladók, 1 zománcos Kalor kályha eladó. Pécs, Felszabadulás u. 47. Misinecz.

8 hónapos vemhes üsző eladó. OTP-re is. Peterd, Fő u. 5. Koska.

Terra kerti traktor tartozékaival eladó. – „Gyári csomagolásban" jeligére a Sallai utcai hirdetőbe.

Betonkeverő, 150 l-es, 220 V-os, keveset használt, új búvárszivattyú, fúrógép, 1,8–2 mm-es dróthuzal eladó. Érdeklődni Miklós u. 3. Tóth.

Modern bútorokat veszek és eladok. Szabó, Jókai u. 1. Telefon: 21-071.

UD-s, S 100-as olcsón, fizetési könnyítéssel eladó. Telefon: 11-659.

CN-es, most vizsgázott Trabant eladó. Ugyanott garázs kiadó a Szántó Kovács J. utcában. Érdeklődni Pécs, Endresz György u. 11/B. II. 3.

CM-es Moszkvics 408-as eladó, 1980. augusztusig érvényes műszakival. Tótszentgyörgy 55. szám, Pusztai.

UC-s Zsiguli Combi eladó. C-s rendszámú Trabantot beszámítok. Alkotmány út 38. Telefon: 15-191/6.

Fiat 850-es utastértető, motorháztető, csomagtértető, ajtó, hátsó- és oldalüvegek eladók. – Szentlőrinc, Deák utca 39. Mátis István. Telefon: 71-152.

Kisebb üzlethelyiséget keresek saját házban, 25–30 négyzetméter. – „Belváros" jeligére a Hunyadi úti hirdetőbe.

VEGYES

Alváz- és üregvédelem Valnoline/Tektyllel. Magyarürögi u. 148. Molnár.

Gépelést lakásomon vállalok. „Gyors, pontos" jeligére a Sallai utcai hirdetőbe.

Tv-javítás

Műhely: Sándor u. 19/1.
Lakás: Mező Imre út 43.
Telefon: 14-956
MECSEKI
tv-műszerész mester

Kisebb kertet vagy telket megművelésre bérelnénk. „Pécsett vagy környékén" jeligére a Sallai utcai hirdetőbe.

Magányos asszony, 50 éves, eltartási vagy gondozási szerződést kötne családtalan, idős személlyel. „Szorgalom" jeligére a Sallai utcai hirdetőbe.

NE SOKAT KÖLTSÖN, VEGYEN INKÁBB KÖLCSÖNI BÉRELJEN KIS- ÉS NAGYKÉPERNYŐS TELEVÍZIÓT.

KÖLCSÖNZŐ ÉS SZOLGÁLTATÓ VÁLLALAT IPARCIKK

Pécs, Bajcsy-Zs. u. 3.
Telefon: 15-740

HALÁLOZÁS

Mély fájdalommal tudatjuk, hogy szeretett édesanya, nagymama, testvér, anyós és kedves rokon,
ÖZV. KÁROLYI GYÖRGYNÉ
Bonnet Anna,
volt Gyümölcs utcai lakos, rövid szenvedés után, 75 éves korában elhunyt. Temetése március 2-án 3 órakor lesz a központi temetőben. A gyászoló család.

Fájdalommal tudatjuk, hogy
ÖZV. LÁSZLÓ ANDRÁSNÉ
Biczó Katalin hamvasztás utáni búcsúztatása március 2-án, pénteken fél 1 órakor lesz a központi temetőben. Minden külön értesítés helyett. A gyászoló család.

Fájdalommal tudatjuk, hogy
DR. BEKE IMRE
nyugalmazott rendőr alezredes, orvos, Egerben 1979. február 16-án, tragikus hirtelenséggel elhunyt. A gyászoló család.

Mély megrendüléssel tudatjuk, hogy a legdrágább férj, felejthetetlen édesapa, nagyapa, dédapa és kedves rokon,
MOLNÁR BÉLA
férfiszabó
Márton utca 20. szám alatti lakos, 1979. február 1-én, türelemmel viselt, súlyos betegség után csendesen elhunyt. Szeretett halottunkat kívánságára elhamvasztottuk. Végső búcsút 1979. március 2-án, pénteken de. 11 órakor veszünk tőle a központi temető nagyravatalozójából. Emléke örökké élni fog szívünkben. A gyászoló család.

Mély megrendüléssel tudatjuk, hogy szeretett férjem, édesapánk, fiunk, testvérem, sógorom, vőnk, apósom, nagypapánk és kedves rokonunk,
KAPONYA JÁNOS
1979. február 21-én, hosszú szenvedés után, 46 éves korában elhunyt. Temetése 1979. március 2-án, pénteken 12 órakor lesz a központi temetőben. A gyászoló család.

KÖSZÖNET

Hálás szívvel mondunk köszönetet a rokonoknak, barátoknak, ismerősöknek, a volt munkatársaknak és a Dohánygyár dolgozóinak, akik
NYÁRI IMRÉNÉ
Pálfi Veronikát
utolsó útjára elkísérték. Gyászoló Máté család.

Hálás szívvel mondunk köszönetet minden kedves rokonunknak, ismerősöknek, barátoknak, akik szeretett halottunk,
PRILECZKI GÉZA
búcsúztatásán koszorúk, virágok, illetve személyes részvétükkel fájdalmunkat enyhíteni igyekeztek. A gyászoló család.

Köszönetet mondunk mindazoknak, akik szeretett halottunk,
LOVRENCICH FERENC
gyászszertartásán részt vettek, fájdalmunkat táviratok, koszorúk küldésével enyhíteni igyekeztek. A gyászoló család.

Hálás szívvel mondunk köszönetet a rokonoknak, külön köszönetet mondunk a szomszédainknak, a Tejipari Vállalat ömlesztőüzem dolgozóinak és ismerőseinknek, akik felejthetetlen halottunk,
ÖZV. MÓZES GÁBORNÉ
Gyurcsik Mária
temetésén részt vettek, koszorúk és virágok küldésével fájdalmunkat enyhíteni igyekeztek. A gyászoló család.

Köszönetet mondunk mindazoknak, akik felejthetetlen halottunk,
KOSKA JÁNOS
gyászszertartásán részt vettek, koszorúk, virágok küldésével fájdalmunkat enyhíteni igyekeztek. A gyászoló család.

Hálás szívvel mondunk köszönetet a kedves rokonoknak, jóbarátoknak, munkatársaknak, ismerősöknek és mindazoknak, akik felejthetetlen, drága halottunk,
DR. MÁRKI IMRE
temetésén részt vettek, koszorúkkal és virágokkal fájdalmunkat enyhíteni igyekeztek. Külön köszönetet mondunk a Dél-dunántúli Áramszolgáltató Vállalat vezetőségének és dolgozóinak őszinte együttérzésükért és baráti támogatásukért. A gyászoló család.

Hálás szívvel mondunk köszönetet minden kedves rokonnak, volt munkatársnak és ismerősnek, akik szeretett feleség, édesanya és nagymama,
RADÓ JÁNOSNÉ
Ambrus Erzsébet, ny. tanítónő hamvait velünk együtt utolsó útjára elkísérték, virágaikkal és részvétükkel fájdalmunkat enyhíteni igyekeztek. A gyászoló család.

Köszönetet mondunk mindazoknak a rokonoknak, szomszédoknak, ismerősöknek, a Kesztyűgyár 2. sz. gyáregységének, valamint a B. m. Illetményhivatal vezetőinek és dolgozóinak, akik szeretett férjem, édesapám, apósom és nagyapánk,
RISZT MÁTYÁS
temetésén részt vettek, virágok vagy táviratok küldésével gyászunkban osztoztak. A gyászoló család.

Ezúton mondunk köszönetet azoknak a kedves rokonoknak, ismerősöknek, szomszédoknak, jóbarátoknak, akik felejthetetlen halottunk,
PUSKA MARGIT
temetésén részt vettek, virágok, koszorúk küldésével vagy bármely módon osztoztak mély gyászunkban. Külön köszönetet mondunk a Szikra Nyomda és a Bőrgyár labor munkatársainak részvételükért. A gyászoló család.

Ha fürdőszobát épít vagy korszerűsít, keresse fel időben szerelvény-szakboltunkat

BARANYAKER

Pécs, Zsolnay u. 3.
telefon: 11-836,
ahol színes, fehér fürdőszoba-berendezések, fürdőkádak, mosdók, csaptelepek és szerelési anyagok széles választékát találja!

MIT HOL VÁSÁROLJUNK

A PÉCSVÁRADI vas-műszaki boltba most érkezett Simson S 50/B motorkerékpár, leértékelt áron, 7970,— Ft helyett 5970,— Ft-ért, valamint 6 kg –50 kg-os poroltó készülék és 40x20, 50x40, 30x30-as zártszelvény és egyéb vasáruk kaphatók.

HÖLGYEK FIGYELMÉBE! Női körömcipők, félcipők, szárascipők 50 és 100 Ft-os reklámáron. Amíg a készlet tart – vásárolható a Centrum Áruház cipőosztályán.

1979. március 1-én 9 órától 15 óráig a B. m. Vendéglátó Vállalat a Szabadság út 24. sz. alatti raktáránál használt berendezéseket árusít. Eladásra kerülnek: heverők, szelonok, szekrények, székek, asztalok, ágyak és kerti berendezések.

A KONZUM ABC részlegének ajánlata: most olcsóbban vásárolhatnak fekete ribizliszörpöt 19,60 Ft helyett 16,80 Ft-ért, vegyes befőttet 6 Ft-ért, valamint kínai sorolt zöldbabot 567 g 10,50 Ft helyett 6,30 Ft-ért 425 g 8,50 Ft helyett 4,80 Ft-ért. – Amíg a készlet tart.

Komlói vásárlóink figyelmébe ajánljuk a Kilós áruk boltja (Jókai u. 27.) áruajánlatát, crepp ágynemű anyag 209 Ft/kg, polyester ágynemű-anyag 241 Ft/kg, lepedő anyag 134 Ft/kg, nyomott mintás nylon jerseyk 630 Ft/kg, valamint kötött készáruk nagy választékában Ön is megtalálja a megfelelőt! Várjuk!

Csak a Centrum Áruházban kapható kínai szőnyeg, egyszínű és nyomott mintás, 70x140-es méretben 1750 Ft, 90x180-as méretben 2620 Ft.

KÖZÉRDEKŰ

ÁRAMSZÜNET LESZ: f. hó 28-án, 8–15 óráig a Kamilla u., Dóra u., Erika u. 5–11. sz.-ig, Gyöngyös u. 8–16. sz.-ig. Sarohin u. 7–15 sz.-ig határolt területeken.

TOTÓ–LOTTÓ TOMBOLA!
INGYENES tombolajegyet kap minden fogadó, ha Baranya megye TOTÓ–LOTTÓ KIRENDELTSÉGEIBEN legalább 25,— Ft értékű szelvényt vásárol. Nyeremények: SIRIUS és SOKOL rádiók, hajszárítók, kvarclámpák, könyvutalványok. Bővebb felvilágosítást a TOTÓZÓK adnak.

Dolgozókat felvesznek

A VOLÁN 12. sz. Vállalat pécsi munkahelyre beruházási előadót, valamint gép- és gyorsírót, komlói üzemegységéhez forgalmi szolgálattevőt felvesz. Jelentkezés: Pécs, Bolgár Néphadsereg u. 6., munkaerő-gazdálkodás, illetve Komló, Autósvölgy. (413/1633)

GEOFIZIKAI Kutató Vállalat felvesz pénztáros, illetve raktáros munkakörökbe érettségizett és 8 általánost végzett nő dolgozókat. Bérezés: kollektív szerződés szerint. Cím: 7570 Barcs, Vasvári Pál út 2. (53075)

PÉCSI Kesztyűgyár Központi Gyára felvételre keres: gépi varrodai, kézi varrodai, kézi befejező munkára női munkaerőt, valamint anyagmozgatót. A betanulást átképzés útján biztosítjuk. Jelentkezni lehet: Pécs, Sörház u. 36., I. emelet 106. (421)

A BARANYA megyei Idegenforgalmi Hivatal abaligeti kirendeltségére asztalos és kőműves szakmunkás munkakörbe felvételt hirdet. Jelentkezés: Abaligeten, a kirendeltség vezetőjénél. (464/1701)

AZ EIVRT Sopiana Gépgyár felvesz: raktári kiadókat, betanított munkásokat és segédmunkásokat. Érdeklődni és jelentkezni lehet: Pécs, Szalai András u. 8. (477)

A PÉCSI Kesztyűgyár központi gyára felvételre keres: kesztyűszabászokat, valamint szabász átképzőst. A betanulást átképzés útján biztosítjuk. Jelentkezni lehet: Pécs, Sörház u. 36. I. emelet 106. (422)

Füszért PÉCS

Árukísérőket, betanított munkásokat (segédmunkásokat, csomagolókat), gépkocsivezetőt „E" vizsgával, lakatost, gépjárműelőadót felveszünk. – Jelentkezés: Pécs, Megyeri út 59. Füszért, munkaügy. (459/1679)

AZ AGROKER Vállalat – Pécs, Megyeri út 64. éjjeliőrt vesz fel azonnali belépéssel. Jelentkezés a munkaügynél. (479/1644)

ORVOSI rendelőbe takarítót felveszünk. Pécs, Gábor u. 3. – Kossuth mozi mögött. (146668)

BETEGHORDOZÓT és takarítónőt felvesz a Gyermekkórház, Nyár u. 8. (146716/0034)

4 ÓRÁS munkaidőre takarítónőket alkalmazunk. Lehet nyugdíjas is. Jelentkezés: naponta, a gazdasági hivatalban, az I. emeleten. B. m.-i Múzeumok Igazgatósága, Pécs, Kulich Gyula u. 5. (5744/1734)

A BARANYA megyei Állami Építőipari Vállalat felvesz villanyszerelő szak- és betanított munkásokat, elektromüszerészeket és gőzkezelőket. Jelentkezés: ÉM Szálló, Pécs, Szántó Kovács J. u. 1/A. Munkaerőfelvétel. (367)

A NAGYPETERDI Egyetértés Mezőgazdasági Termelőszövetkezet felvesz: SZENTDÉNESI gépműhelyébe autószerelőt és autóvillamossági szerelőt. RÓZSAFAI gépműhelyébe esztergályos, autószerelő, autóvillamossági szerelő, NAGYPETERDI gépműhelyébe esztergályos szakmunkásokat. Érdeklődni a termelőszövetkezet központi irodájában, Rózsafán, a személyzeti osztályon. (472/1735)

BARÓMFI PÉCS

A BARANYA megyei Baromfifeldolgozó Vállalat bérszámfejtőt keres felvételre. Jelentkezni lehet a bércsoport vezetőjénél. Pécs, Edison utca. (441/0031)

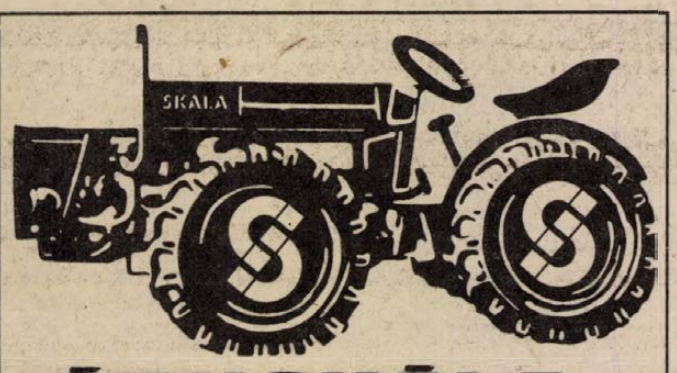

ÁRUSKÁLA
a háztáji és kisegítő gazdaságok termelésének fokozásáért
Mezőgazdasági eszközök árusítással egybekötött
KIÁLLÍTÁSA
az Agrotröszt, a Szőváru, a Hermes a Vasért és a Vidia közreműködésével
A SKÁLA BUDAPEST NAGYÁRUHÁZBAN
február 27-től március 10-ig.

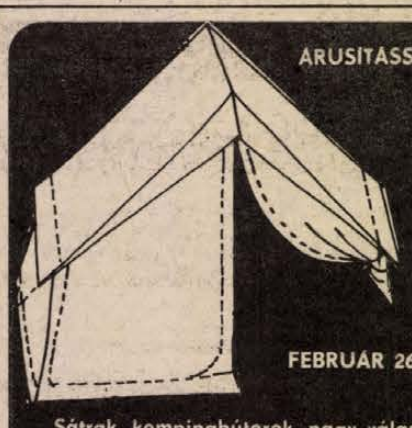

ÁRUSÍTÁSSAL EGYBEKÖTÖTT
kempingáru-bemutatót
tartunk
FEBRUÁR 26-TÓL MÁRCIUS 10-IG.
Sátrak, kempingbútorok nagy választékát kínáljuk, naponta 10–18 óráig, szombaton 8.30-tól 14 óráig. Keressék fel az alagsorban lévő bemutatóhelyünket – lejárat az ABC-ből.

KONZUM ÁRUHÁZ
Pécs, Kossuth tér

A Lenin tér 6. sz. alatt MEGNYÍLOTT ÚJ
mintaterem és barkácsboltunkban

ENGEDMÉNYESEN VÁSÁROLHATÓK KÜLÖNFÉLE HŰTŐSZEKRÉNYEK:

	régi ár	új ár
Lehel S–60 hűtőszekrény	2630,— Ft	2350,— Ft
Lehel S–80	3380,— Ft	2950,— Ft
HB 160, 3 csillagos hűtőszekrény	5580,— Ft	4950,— Ft
Bosch-Lehel 160, 2 csillagos hűtőszekrény	5170,— Ft	4650,— Ft
Minszk–10 220 l-es hűtőszekrény	5300,— Ft	4500,— Ft

ÖN KIVÁLASZTJA A LEGMEGFELELŐBBET, MI INGYENESEN HÁZASZÁLLÍTJUK PÉCS TERÜLETÉN! MÁRCIUS 10-IG, AMÍG A KÉSZLET TART! MINDEN KEDVES VÁSÁRLÓT SZERETETTEL VÁRUNK!

TITÁN KERESKEDELMI VÁLLALAT

Rangos események

Új úton a pécsi ökölvívás

■ Április 4.: Pécs–Lvov mérkőzés

■ Együttműködés a Pécsi VSK és a Steinmetz SE között

Érdekes hír látott napvilágot az év elején, a PVSK és a Steinmetz SE bejelentette, hogy a jövőben tervszerű együttműködés lesz a két egyesület ökölvívó szakosztálya között. A bejelentést elismeréssel kell fogadni, hiszen évek óta eredményesebb lehetett volna a város ökölvívósportja, ha a két szakosztály között nagyobb a megértés. Az együttműködés lényegéről, valamint a sportág tavaszi eseményeiről Werling Jenővel, a Baranya megyei Ökölvívó Szövetség elnökével beszélgettünk.

– A PVSK ökölvívó szakosztályának hét évvel ezelőtt történt átszervezése óta a vasutasoknál kitűnő utánpótlás nevelő munka folyt – mondotta Werling Jenő. – Azok a fiatalok, akik akkor kezdtek serdülő versenyzőként, már a felnőtt korcsoportig jutottak. A szövetség és az egyesületek is azt szeretnék, ha ezek a tehetséges versenyzők itt maradnának a városban. Erre a legjobb lehetőség az, hogy a PVSK-ból a 18 éves kort elért versenyzők átigazolnak a Honvéd Steinmetz SE-be és ott folytatják versenyzői pályafutásukat. Közben eleget tesznek katonai kötelezettségüknek is, és a leszerelés után visszakerülhetnek az anyaegyesületbe. Így a legjobbak továbbra is Pécs város ökölvívó-sportjának hírnevét öregbítik, még ha az egyesületük neve és színe közben változik is. A két szakosztály szakmailag is segíti egymást, az edzések a Vasutas tornacsarnokban vannak. A PVSK és a Honvéd Steinmetz SE is külön-külön készül, de szerepelnek közös edzések is a programban. Az együttműködés kialakításában dicséret illeti mindkét egyesület vezetését és a bázisokat is. Változás történt a szakmai irányításban is. A PVSK nyugalomba vonult kitűnő nevelőedzője, Horváth Géza nyugdíját aktív munkával kezdte, átvette a Honvéd Steinmetz SE irányítását. Munkatársai Kiss Ferenc és Dunavölgyi János. A PVSK-nál a vezető edző Paku Lajos lett, míg Kerekes Imre főfoglalkozásúként tevékenykedik és Szaif Géza segíti a munkában.

– A napokban Varga Ferenc, a Magyar Ökölvívó Szövetség elnöke azt mondotta, hogy fontosnak tartaná, ha a csapatbajnokság visszanyerné egykori rangját. Mi várható?

– A csapatbajnokság fénykorában a sportág legvonzóbb versenyformája volt. Valójában nagyon jó lenne, ha sikerülne ismét ezt a versenyformát a régi helyére eljuttatni. Tudomásom szerint a MOSZ még nem döntött. Elképzelhető, hogy csak egy osztály lesz és kibővítik a jelenlegi NB I. létszámát. Ha így lesz, akkor a most megerősödött Honvéd Steinmetz SE ide bekerülhet. A PVSK-nak egyelőre nincs felnőtt csapata.

– Milyen ökölvívó-versenyeket láthatnak a szurkolók tavasszal?

– Március 23–24–25. az időpontja a Dunántúl junior egyéni bajnokságának, melynek színhelye a Vasutas tornacsarnok. A bajnokságon a 19 és 20 éves korú versenyzők léphetnek szorítóba, így a közvetlen utánpótlás legjobbjainak találkozója érdekes összecsapásokat ígér. Egy héttel később ugyancsak a megyei szövetség rendezésében kerül sor a Nyugat-Magyarország ifjúsági egyéni bajnokságára, melynek lebonyolítására Mohács jelentkezett. Reméljük, hogy a Duna-parti városban ez a verseny tovább fokozza a sportág iránti érdeklődést. Április 4-én a Vasutas tornacsarnokban lesz a Pécs–Lvov városok közötti felnőtt válogatott mérkőzés. Ilyen formában most találkozik egymással a két város ökölvívó-válogatottja. Elkészült már a hagyományos nemzetközi Baranya Kupa versenykiírása. Ezt a versenyt is a Vasutas tornacsarnokban rendezzük, időpontja április 12–15. A hazai mezőnyt csak I. és II. osztályú versenyzők képviselhetik, a külföldi résztvevők még nem ismertek. Bár nem tavasszal lesz, de szólnom kell róla, novemberben a Honvéd Steinmetz SE ismét megrendezi a nemzetközi Steinmetz Kupát, mely az év második legrangosabb országos ökölvívó-eseménye.

Lázár Lajos



A PMSC OIK győztes női kézilabdacsapata. Álló sor balról: Török, Boóz, Erdősi, Csirke, Kovács, Schneider, Krokuska, Jéki Zoltán edző; elöl Apáti, Szabó, Rezsnyák, Horváth, Győrvári, Rákosa.
Arató László felvétele

Győzelem a svéd kézilabdázók ellen

A spanyolországi férfi kézilabda B-világbajnokságon a magyar csapat lejátszotta első mérkőzését a középdöntőben. A Valenciától harminc kilométerre lévő Saguntóban, 2500 néző előtt, válogatottunk 28:23 (13:11) arányban győzött Svédország ellen. Csapatunk régen nyert ilyen nagy gólkülönbséggel az egyébként igen erős svédek ellen. Kontra 10, Kovács 5, Szilágyi 4, Kubányi és Kocsis 3–3, Fodor 2, Szabó 1 gólt dobott. A hajrában az addig a svédeknek szurkoló közönség vastapssal jutalmazta a magyarok akcióit.

Bulgária 19:15 arányban győzött Svájc ellen, így négy csapat előtt tárult szélesre az ajtó a fináléhoz vezető úton. Magyarország, Bulgária, Svájc és Svédország is 2–2 ponttal várja a szerdai folytatást, pillanatnyilag több lőtt góljával a magyar csapat áll az élen a bolgárok előtt.

Új, korszerűen felszerelt, modern gyárunkba

FELVESZÜNK

NŐI dolgozókat

gépi varrásra

4 ÉS 6 HÓNAP BETANULÁSI IDŐVEL.

Foglalkoztatás: két műszakban történik.

A munkakör betanulását követően szakmunkás-képesítés megszerzését biztosítjuk.

KESZTYŰGYÁR 2. sz. gyár, Pécs, Vadász u. 83.

Röviden

Íjászat. Budapest volt a színhelye az 1979. évi vidékbajnokságnak. A Vízügy SE íjászai jól szerepeltek, több értékes helyezést szereztek, a nők teljes távú versenyében Szőke a második, a férfiaknál Valek ugyancsak a második helyen végzett. A férfiak rövid távú versenyében Hevesi a harmadik lett.

Sakk. A szentlőrinci úttörőházban rendezték az úttörőolimpia szigetvári városi, járási sakkdöntőjét. Győztesek: kisdobos lányok: Nagy Irén (Szigetvár), Kollár Zsuzsa (Szentlőrinc). Kisdobos fiúk: Csokona István (Szigetvár), Mikó László (Szentlőrinc). Kisdobos lányok: Forgách Éva (Szigetvár), Bitó Edina (Szentlőrinc). Úttörő fiúk: Bikki Zoltán (Szigetvár), Konkoly József (Szentlőrinc).

Tömegsport. A tavaszi idényben az Universitas PEAC szervezésében ismét megrendezik a FIB versenyeit. A pécsi felsőoktatási intézmények hallgatói és oktatói versenysorozata ma délután kezdődik. A POTE kondícionáló termében az oktatók, az egyetemi tornacsarnokban a hallgatók asztalitenisz-versenyét rendezik. A következő hetekben kosárlabda-, kézilabda és labdarúgás sportágban is rendeznek mérkőzéseket. Május 2-án a tanárképző főiskolán tömegsportnapot tartanak.

Birkózás. Csepelen országos junior szabadfogású B-kategóriás minősítő- és válogatóversenyen indultak a PMSC-birkózók. Gazdagh és Kaposi első, Nagy második, Mucsi, Vigh harmadik, Gyenei negyedik helyen végzett súlycsoportjában. A Ganz-MÁVAG termében rendezett nemzetközi ifjúsági kötöttfogású KISZ Kupaviadalon a PMSC versenyzői közül Vass ötödik, Sárosi hatodik helyen végzett. A hét végén országos ifjúsági második korcsoportos szabadfogású versenyt rendez a PMSC, amely szombaton 14 órakor kezdődik és vasárnap délelőtt 9 órakor folytatódik a PMSC Tüzér utcai termében.

A kézilabda DNK végeredménye

I. o. férfi:

1. PMSC I.	5	3	1	1	113– 76 7
2. Komló	5	3	1	1	127– 93 7
3. U. PEAC	5	3	1	1	102– 97 7
4. Dombóvár	5	2	1	2	98–127 5
5. Kesztyűgyár	5	1	–	4	82– 94 2
6. PMSC II.	5	1	–	4	73–108 2

I. o. nők:

1. Pécsi MSC I., 2. Pécsi MSC II., 3. Pécsi BTC, 4. Zsolnay, 5. MEZŐGÉP, 6. U. PEAC I., 7. Kesztyűgyár I., 8. Szekszárd.

II. o. férfi:

1. István-akna I., 2. Sportiskola I., 3. Szentlőrinc I., 4. Siklós I., 5. Szekszárd, 6. U. PEAC II., 7. Széchenyi Gimnázium, 8. Mecseknádasd I.

II. o. nők:

1. Pécsi MSC III., 2. Sportiskola, 3. U. PEAC II., 4. Pécsi BTC II., 5. Gázmű, 6. Mecseknádasd, 7. Kesztyűgyár II., 8. Siklós.

III. o. férfi:

1. Bóly, 2. Sportiskola II., 3. Kesztyűgyár II., 4. Szentlőrinc II., 5. Kozármisleny, 6. Mecseknádasd II., 7. István-akna II., 8. Siklós II.

Sportszerűségi verseny győztese férfiaknál a Siklós I., a nőknél a Gázmű csapata lett.

Az MLSZ elnökségi ülése

Megtartotta idei harmadik ülését az MLSZ elnöksége. Elsőként dr. Lakat Károly számolt be az olimpiai válogatott eddig végzett munkájáról, ismertette a csapat további programját a Románia elleni olimpiai selejtezőkig.

Krizsán József főtitkári jelentésében az MLSZ elmúlt ülése óta végzett munkáról tájékoztatta az elnökség tagjait. Ezek közül a legjelentősebb az NB I-es csapatokkal való kapcsolat felvételének megkezdése volt. Szepesi György elnök és Krizsán József részt vettek a Ferencváros elnökségi ülésén és Salgótarjánban is bemutatkozó látogatást tettek. Dr. Terpitkó András, a területi bizottság elnöke Pécsett és Békéscsabán járt. Elfogadta az elnökség az MLSZ szakbizottságainak első félévi munkatervét azzal, hogy az első eredmények mihamarabb kerüljenek megvitatásra az elnökség előtt.

Kovács Ferenc szövetségi kapitány az „A"-válogatott előkészületeiről számolt be, valamint az együttes távlati kialakításáról, elsősorban az argentínai világbajnokság tapasztalatai alapján. A XI. vb összegezése ugyancsak az elnökség elé került, és ezzel kapcsolatban az a határozat született, hogy ezt, valamint Kovács Ferenc felkészülési tervét is meg kell küldeni az NB I-es csapatoknak, véleménynyilvánításra felkéréssel.

Az MLSZ elnöksége legközelebbi ülését március 26-án tartja, fő napirendi pont: az utánpótlás helyzete.

„Olimpiai mérföld" – milliók mérföldje az NDK-ban

Az angol mérföldet (1609,35 m) az atlétika klasszikus versenyszámaként emlegetik. Az első világcsúcsot Walter Chinnery 1868-ban a szigetországban futotta, 4:29,6 perc volt az akkor bizonyára nagy elismerést kiváltó teljesítmény. Az ugyancsak brit Roger Bannister 1954-ben jutott a bűvös négy perces határon belülre, 3:59,4 perces rekorddal. A jelenlegi világcsúcs az új-zélandi John Walker nevéhez fűződik, a 3:49,04 perces csúcsidő négy év óta „tartja magát".

Most azonban nem a mérföldes síkfutás – akármilyen tekintélyes, mégsem szerepel az olimpiai játékok műsorán, a programban az 1500 méter foglalja el a helyét – történetéről, világcsúcsának fejlődéséről lesz szó, hanem az „olimpiai-mérföldről", amely az NDK-ban milliónyi sportkedvelő erőpróbája. A nemcsak él-, hanem tömegsportjáról is híres országban a moszkvai olimpia tiszteletére idén január óta rendeznek „olimpiai" mérföldfutásokat, amelyeknek távja nem felel meg az angol mértékegységnek, hiszen 1980 méter hosszúságú, s persze nem véletlenül. Képletesen nevezik „olimpiai-mérföldnek" a tömegsportolók 400 méteres úszó, 4000 méteres gyalogló, illetve siző, továbbá 8000 méteres kerékpáros próbáit is, hiszen a táv sohasem 1609,35 méter, hanem annál kevesebb vagy több. Az olimpiai jelző mindenkor Moszkvával kapcsolatos, a mérföld pedig amolyan sporttörténeti hagyománynak tisztelgő mérték.

Az NDK-ban az egészséges életmódra nevelő, az állóképesség növelését szolgáló középtávú futásoknak igen szép a hagyományuk. Először 1973-ban futottak „mérföldet", a berlini Világifjúsági Találkozó tiszteletére az NDK fiataljai 1973 méteres futásokon vettek részt. Maguk a VIT résztvevői is futócipőt húztak, a berlini tv-torony megkerülésével teljesítették az 1973 méteres távot. Később az NDK megalapításának 25. évfordulója alkalmából rendeztek jubileumi „mérföldes" futásokat, amelyeknek résztvevői összesen 27 millió (!) mérföldet hagytak maguk mögött. Az 1975-ös esztendőben már 37 millió mérföldes összesítés készült, országszerte rendeztek „mérföld-napokat", „mérföld-rallye"-ket, továbbá „mérföld-vándorlásokat". Központi „mérföld bizottság" alakult, amelynek elnöke Christoph Höhne, az egykori olimpiai gyalogló bajnok. A nemrégiben megkezdett új mozgalom résztvevői, mint a korábbi akció szereplői, a mérföld-futóknak készülő trikókért versengenek. Aki legalább 100 mérföldet lefut, fehér színű mezt kap. Az 500-asok jele a kék, az ezreseké pedig a sárga. Utóbbiaknak majdnem annyit kell megtenniük, mintha Berlinből Moszkvába futnának...

Labdarúgás. A mohácsi járásban idén is megrendezik a Ruff Tibor Kupa-mérkőzéseket Bár, Homorúd, Kisnyárád, Lánycsók, Nagynyárád, Majs, Székelyszabar, Töttös, Újmohács, Somberek, Babarc csapatainak részvételével.

Mai sportműsor

Labdarúgás. MNK-mérkőzések: PMSC–Bóly, PVSK-edzőpálya, 14.00. Dunaújváros–Komlói Bányász, Dunaújváros, 14.00.

SPORT DN SPORT

Jól kezdtek az ifik

Taskentben megkezdődött a nemzetközi ifjúsági labdarúgó torna, amelyen a magyar színeket az UEFA B-keret képviseli.

A magyar fiatalok jól rajtoltak, 1:0 (0:0) arányban győztek az OSZSZSZK ellen. Ugyanebben a csoportban az NSZK 2:1 (1:1) arányban nyert Üzbegisztán ellen. Ebben a csoportban szerepel még a szovjet B-válogatott.

A másik csoport eredményei: Szovjetunió I.–Finnország 2:0 (1:0), Csehszlovákia–Ukrán SZSZK 2:1 (1:1).

Az NSZK válogatott itt szabadnapos volt. A torna március 6-án fejeződik be.

Értesítés

A PMSC értesíti a meghívott rendezőket, hogy március 3-án, szombaton, a tartalékcsapatok mérkőzése előtt másfél órával jelenjenek meg a PVSK-sporttelepen.

Dunántúli Napló

Az MSZMP Baranya megyei Bizottságának lapja

Főszerkesztő: Mitzki Ervin

Főszerkesztő-helyettesek: Báling József és Hallama Erzsébet

Szerkesztőségi ügyelet 8–20 óráig 10-053, 20 óra után 15-726

Kiadja a Baranya megyei Lapkiadó Vállalat

Felelős kiadó: Braun Károly

Szerkesztőség és kiadóhivatal: Pécs, Pf.: 134. Hunyadi út 11. 7601

Telefon: 15-000, 15-762, 15-852, 15-245, 15-264

Szerkesztőség telex: 12-421

Kiadó telex: 12-320

Készült ofszet rotációs eljárással Saphir 96-os gépen Pécsi Szikra Nyomda Pécs, Engel János u. 8. 7630 Tel.: 13-177, 13-696. Telex: 12-211 Felelős vezető: Szendrői György

Terjeszti a Magyar Posta

Előfizethető a hírlapkézbesítő postahivataloknál és kézbesítőknél.

Előfizetési díj egy hóra 30,– Ft, negyedévre 90,– Ft, egy évre 360,– Ft

Indexszám: 25 054

ISSN 0133–2007